

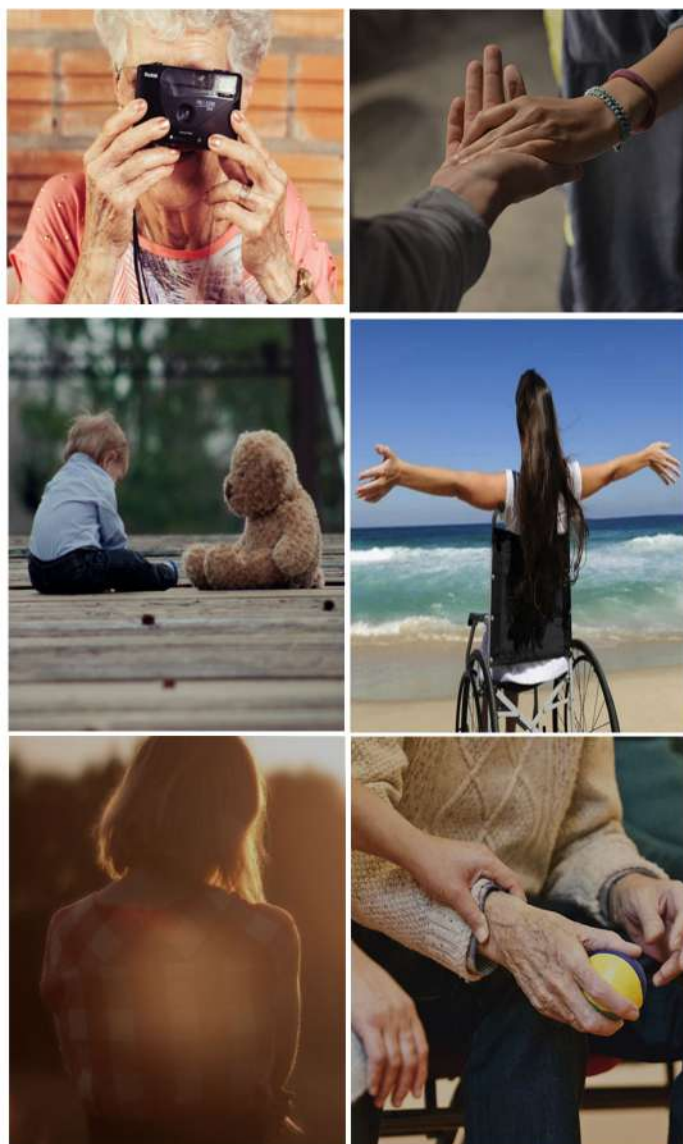

GIZARTE POLITIKA POLITICAS SOCIALES



2017ko Memoria





GIZARTE POLITIKAKO DEPARTAMENTUA

DEPARTAMENTO DE POLÍTICAS SOCIALES

2017ko

MEMORIA



© Gipuzkoako Foru Aldundia
Diputación Foral de Gipuzkoa

Gizarte Politikako Departamentua
Departamento de Políticas Sociales

Zarategi pasealekua, 99
20015 Donostia

Internet: <https://www.gipuzkoa.eus/eu/web/gizartepolitika>
Posta elektronikoa / Correo electrónico: plangintza@gipuzkoa.eus

Donostia – San Sebastián

Año 2018

AURKEZPENA

Memoria honetan 2017an zehar egindako jarduera garrantzitsuenak jaso ditugu, kudeatutako programa eta prestazioak kontsultatzeko aukera eman, eta Gizarte Politikako Departamentuak egindako jardueri buruzko ikuspegi orokorra eta zeharkakoa eskaintzeko.

Gure lurraldeko gizarte zerbitzuen eredua erreferentea da, eta etengabe ari da gizarte politikak indartzen aurrekontua hornituz; ikusi besterik ez dugu Gizarte Politikako Departamentuaren 2017ko aurrekontua: 365 milioi eurokoa izan da, hots, Gipuzkoako Foru Aldundiaren **aurrekontu osoaren %47a**.

Gizarte politiken gastu publikoa etengabe igo da azken hamarkadan, hainbat faktorek eraginda, besteak beste, 65 urtetik gorako herritarren pisu erlatiboa igotzea, buruko gaixotasunen zabalkundea, edo gizarte bazterketaren eta babesgabetasun egoeren arriskua areagotzea. Horrek guztiak egungo zerbitzuen eta prestazioen sistema indartzera eramán gaitu, Gizarte Zerbitzuen Legearen unibertsaltasun aurreikuspenetan aurrera egiteko ezinbesteko estrategia baita.

Ondoren, 2017an egindako jarduketa garrantzitsuenak aipatu nahi dizkizuet, legealdi honetarako ezarritako helburuen esparruan.

PRESENTACIÓN

La Memoria que presentamos recoge las actividades más relevantes realizadas durante 2017, con el objetivo de ofrecer una herramienta que permita consultar los distintos servicios y prestaciones gestionados, así como disponer de una perspectiva global y transversal sobre el conjunto de actuaciones del Departamento de Políticas Sociales.

Nuestro territorio dispone de un modelo de servicios sociales referente, apoyado en el constante refuerzo de las políticas sociales a través de dotación presupuestaria: el presupuesto del Departamento de Política Social en 2017 fue de 365 M€, lo cual supuso el **47% del presupuesto total** de la DFG en ese año.

El gasto público en políticas sociales ha aumentado de forma ininterrumpida en la última década, fundamentado por diversos factores, tales como el crecimiento del peso relativo de la población mayor de 65 años, la cada vez mayor incidencia de las enfermedades mentales o el aumento del riesgo de exclusión social y de las situaciones de desprotección. Todo ello nos ha llevado a **reforzar el sistema** actual de servicios y prestaciones, como una estrategia fundamental para avanzar en el cumplimiento de las previsiones de universalidad de la Ley de servicios sociales.

A continuación quiero destacar las principales actuaciones realizadas en 2017, en el marco de los objetivos planteados para toda esta legislatura:

1-ADINEKOENTZAKO ARRETA

1.1.- EGOITZETAKO ETA EGUNEKO ZENTROETAKO PLAZA BERRIAK

Gipuzkoako Foru Aldundiak bere gain hartu du Gipuzkoako herritarren etengabeko zahartzeari aurre egiteko erronka, eta 300 plaza berri planifikatu ditu bai egoitzetan eta bai eguneko zentroetan 2016-2019 aldirako, lurralde osoan sakabanatuta. 2017an 177 plaza sortu ziren, iaz baino %4 gehiago.

Gaur egun, Gipuzkoan, adinekoentzako 63 egoitza daude; guztira 5.296 plaza eskaintzen dituzte, eta horietatik % 85a Foru Aldundiaren sare publikokoa da.

1.2.-KABIAN UDALETAKO EGOITZA INTEGRAZIO PROZESUAKIN JARRAITZEN DU

Gipuzkoako Foru Aldundiak 16 udal egoitzen kudeaketa hartuko du bere gain. Horrela, dagoeneko Kabia osatzen duten Azkoitia, Elgoibar, Villabona, Zumaia, Andoain, Bergara eta Lasarte-Oriako zentroz gain, gainerako 9 zentroak sartuko dira, 2016an ezarritako planifikazio eta egutegiari jarraituz. Udal egoitza guztien integrazioa 2019an burutzea aurreikusten da. 2017ko abenduan hiru hitzarmen sinatu dira Andoain, Bergara eta Lasarte-Oriako udal egoitzak Kabiara integratu daitezen 2018ko urtarrilaren 1etik aurrera.

1.3.-PASAIAKO ERREFERENTZIAKO ZENTROA

Pasaia udalarekin eta Portuko Agintaritzarekin zahartzearen arretarako erreferentziako zentroaren kokapena adostu dugu. Zentro hau "Hospitalillo" aparkalekua dagoen tokian eraikiko da, "escalerillas"eko pasatze lekuaren ondoan.

1-ATENCIÓN PARA PERSONAS MAYORES

1.1.- NUEVAS PLAZAS EN CENTROS RESIDENCIALES Y DIURNOS

La DFG ha asumido el reto de hacer frente al envejecimiento progresivo de la población guipuzcoana, con la planificación de 300 nuevas plazas tanto en residencias como en centros de día durante el periodo 2016-2019, repartidas por todo el territorio. En 2017 se crearon 177, un 4% más que en 2016.

En la actualidad Gipuzkoa dispone de 63 centros residenciales para personas mayores que ofertan 5.296 plazas, de las cuales el 85% forman parte de la red pública foral.

1.2- KABIA CONTINUA CON EL PROCESO DE INTEGRACION DE LAS RESIDENCIAS MUNICIPALES

La DFG asumirá la gestión de las 16 residencias municipales del territorio. Así, a los centros de Azkoitia, Elgoibar, Villabona, Zumaia, Andoain, Bergara y Lasarte-Oria ya integrados en Kabia, se les sumarán los 9 centros restantes, de acuerdo con la planificación y el calendario establecidos en 2016, que prevé que la integración de todas las residencias municipales finalice en 2019. En diciembre de 2017, se suscribieron 3 convenios para integrar las residencias municipales de Andoain, Bergara y Lasarte-Oria en Kabia a partir del 1 de enero de 2018.

1.3.-CENTRO DE REFERENCIA EN PASAIA

Se ha consensuado con el Ayuntamiento y la Autoridad Portuaria de Pasaia la ubicación del centro de referencia de atención al envejecimiento que se construirá sobre el actual aparcamiento de Hospitalillo, junto al paso de escalerillas.

1.4.- MENDEKOTASUNAREN ARRETA PERTSONAREN OHIKO INGURUNEAN ETA FAMILIA INGURUNEAN

Gobernu Kontseiluak onartu egin du Dekretuaren behin betiko testua, Gipuzkoako Mendekotasun prestazio ekonomikoei buruzkoa. Araudi berriaren bitartez, 4,4 milioi euro gehituko zaio foru gastuari; horrela, bada, prestazio horiek jasotzen dituzten 10 pertsonetatik 6k prestazio hobeak jasoko dituzte (16.000 pertsonetatik 9.333).

Proposatzen den aldaketa nagusia da 2. eta 3. graduko pertsonen, baldin eta zaintzaile adinez oso aurrera eginak badituzte -85 urte edo gehiago-, ezin dutela FIZPE eskuratu eta ezin dute eskuratzeko jarraitu. Orobat ezabatzen da itxaron zerrendan 3 hilabete eraman beharreko baldintza ZAPERako (Zerbitzuari atxikitako prestazio ekonomikoa) eta malgutu egiten da prestazioaren jarraipena. Halaber, kualifikazio profesionalaren baldintzak arautzen dira LPPERako, baita derrigorrezko prestakuntza familia zaintzaile berrientzat ere, eta banakako jarraipen bat ezartzen da.

Aipatu beharra dago 2017 urtean desbabesean dauden 580 adineko pertsona tutoretzapean egon direla. Hurkoa eta Atzegi fundazioekin sinatutako hitzarmenen bidez eskaintzen da zerbitzu hau.

2.- DESGAITASUNA

51 plaza berri hitzartu dira, horietako 5 egoitzetan, 29 etxebizitzetan eta 17 eguneko zentroetan. Plaza hauek hitzartu ondoren, foru sareak guztira 839 plaza eskaintzen ditu egoitzetan eta etxebizitzetan eta 680 eguneko zentroetan. .

1.4.- ATENCIÓN A LA DEPENDENCIA EN EL ENTORNO PROPIO Y FAMILIAR

El Consejo de Gobierno ha aprobado el texto definitivo del Decreto de las Prestaciones de dependencia en Gipuzkoa, con un incremento del gasto foral en 4,4 millones de euros, de manera que 6 de cada 10 personas que reciben dichas prestaciones (9.333 de un total de 16.000) mejorarán las cuantías de sus aportaciones

Además de la eliminación de las cuantías por niveles o puntuación, los principales cambios de la nueva prestación son que las personas en grado 2 y 3 con cuidadoras de edad avanzada – más de 85 años- no pueden acceder a la PECE ni seguir con ella. A su vez se elimina el requisito de 3 meses en lista de espera para la PEVS (Prestación económica vinculada al servicio) y se flexibiliza la continuidad de la prestación. También se regulan los requisitos de cualificación profesional para la PEAP, así como la formación obligatoria para nuevos cuidadores familiares, además de establecerse un seguimiento individualizado.

Cabe destacar que en 2017 se han tutelado 580 personas mayores en desprotección. Este servicio se desarrolla mediante convenios con las fundaciones Hurkoa y Atzegi.

2.- DISCAPACIDAD

Se han concertado 51 nuevas plazas, 5 de ellas en residencias, 29 en viviendas y 17 en centros de día. Con la concertación de estas plazas la red foral oferta un total de 839 plazas en viviendas y residencias y 680 en centros de día .

3. –OSASUN MENTALA

Victoria Enea zentroa ireki da Donostian, 17 plaza dituela. Baliabide berri honekin, foru sareak 229 plaza eskaintzen ditu. Victoria Enea zentroa bideratuta dago buru-nahaste zorrotza duten pertsonen laguntzera, bere egoera larriagatik tratamendu espezializatuek eta birgaitzea behar dutenak bere funtzionamendu psikosozialean dituzten zailtasunak konpentsatzeko.

Victoria Enea da lehen egoitza unitatea buruko nahasmendu larria dutenentzat, ohiko egoitza batean kokatzen ez dena baizik eta unitate independentea da, komunitatean integratua eta oso-osorik Gizarte Politikako Departamentuak finantzatua.

4.- ESPARRU SOZIOSANITARIOA

Foru eskaintzak 5 plaza gehiago ditu, guztira 100 plaza daude foru sarean.

Gipuzkoako Lurralde Historikoan Arreta Soziosanitarioa garatzeko akordioak hartu dira (Gipuzkoako Plan Operatibo soziosanitarioa 2015-2017).

Proiektu eta akordio soziosanitarioen berri emateko parte hartu da, Erakunde Sanitario Integratuetan (ESI) garatutako Batzorde Soziosanitarioen bidez.

5.- ETXEKO LAGUNTZA

Akordioa lortu da Eudelekin, etxez-etxe laguntza zerbitzua kofinantatzeko 2017-2019 epealdian.

2017an etxez-etxe laguntza zerbitzuan 4.598 pertsona artatu dira; horietatik 2.922

3.- SALUD MENTAL

Se ha abierto en Donostia el centro Victoria Enea para personas con trastorno mental severo. Con la puesta en marcha de este recurso, la red foral oferta 229 plazas. El centro Victoria Enea está dedicado a la atención y asistencia a personas con trastorno mental severo, que por su grave afectación exigen tratamientos especializados y rehabilitación para compensar sus discapacidades en el funcionamiento psicosocial.

Victoria Enea es la primera unidad residencial para personas con trastorno mental severo que no está ubicada dentro de un centro residencial, sino que se trata de una unidad independiente, integrada en la comunidad y financiada en totalidad por el Departamento de Políticas Sociales.

4.- ESPACIO SOCIO-SANITARIO

Se ha incrementado la oferta foral en 5 plazas, siendo en total 100 plazas las que componen la red foral.

Se han tomado acuerdos para el desarrollo de la atención sociosanitaria en el Territorio Histórico de Gipuzkoa (Plan Operativo Sociosanitario de Gipuzkoa 2015-2017).

Se ha participado en la difusión de los proyectos y acuerdos sociosanitarios a través de las Comisiones Sociosanitarias desarrolladas en las organizaciones sanitarias integradas (OSI).

5.- APOYO EN EL DOMICILIO

Se ha alcanzado un acuerdo con Eudel para la cofinanciación del Servicio de Ayuda a Domicilio durante el periodo 2017-2019

En 2017 se ha atendido en el Servicio de Ayuda a Domicilio a 4.598 personas, 2.922 personas

mendekotasun egoeran daudenak eta 1.676 autonomia dutenak.

Bestalde, 2.904 pertsona izan dira laguntza teknikoen onuradunak eta guztira 7.813 laguntza eman dira.

Sendian Programaren jardura ezberdinetan 1.199 pertsonak parte hartu dute. Programa honetan mendekotasuna duten adineko pertsonak beren etxean zaintzen dituzten familiei laguntzeko baliabide sorta bat sartzen da.

Azkenik, azpimarratu Matia Fundazioaren laguntzarekin Etxean Bizi proiektua diseinatu dela eta aurreikusita dagoela inplementazio pilotua Elgoibarren, Errenterian eta Pasaian. Proiektu horren helburua da etxean eskaintzen den laguntza eta arreta eredu berregitea.

6.-ELKAR-EKIN, GIZARTERATZEKO PLANA

Ondoren, 2016-2017 planak jasotzen dituen ekintza garrantzitsuenak laburbiltzen dira.

1.- Bazterketa baloratu eta orientatzeko zerbitzua martxan jartzea

Prozesu hori abiarazteko, udaletako gizarte zerbitzuak lankide izan dira. Martxotik aurrera, 116 eskaera izan dira gizarte bazterketa tresna teknikoan oinarrituta. % 1,96a gizarte bazterketa larritzat jo da, % 23,56a gizarte bazterketa moderatutzat, % 43,14a gizarte bazterketa arintzat eta % 11,76a gizarte bazterketa arriskuko egoeratzat.

2.- Bazterketa egoeran egonik gaixotasun mental baten patologia dutenei arreta emateko egoitza unitate berria.

en situación de dependencia y 1.676 personas autónomas.

Por otro lado, 2.904 personas han sido beneficiarias de ayudas técnicas, habiéndose concedido un total de 7.813 ayudas.

En las distintas actividades del programa Sendian, que es un programa que agrupa un conjunto de recursos de apoyo a las familias que atienden en su domicilio a personas mayores con dependencia, han tomado parte 1.199 personas.

Por último, destacar que se ha diseñado con la colaboración de la Fundación Matia el proyecto Etxean Bizi cuya implantación piloto está prevista en Elgoibar, Renteria y Pasaia. El objetivo de este proyecto es reformular el modelo de apoyos y atenciones en el domicilio

6.-ELKAR-EKIN, PLAN DE INCLUSIÓN SOCIAL

Las acciones más relevantes recogidas en el plan 2016-2017 son las siguientes:

1.- Puesta en marcha del servicio de valoración y orientación de la exclusión.

Para la puesta en marcha de dicho proceso, se ha contado con la coparticipación de los servicios sociales municipales. De marzo en adelante han sido 116 solicitudes de valoración las realizadas fundamentadas en el uso del instrumento técnico de valoración de la exclusión social, siendo un 1,96% determinadas como exclusión social grave, un 23,56% exclusión social moderada, un 43,14% exclusión social leve y un 11,76€ situaciones de riesgo de exclusión social.

2.- Nueva unidad de atención residencial especializada en atención a las personas con enfermedad mental en situación de exclusión.

Lortzen ari diren emaitzen lehen ebaluazio oso aldekoa da, dela erabiltzaileen bizi kalitateari dagokionez, dela haien asebetetze mailari dagokionez.

3.- Hábitat proiektua, "Housing First" metodologian oinarritua.

Proiektu hau abiarazi da, oinarri esperimental duena, RAIS EUSKADI Fundazioarekin hitzarmen bat sinatuta. Lehenengo fase batean Donostiako Udalarekin lankidetzan hasi gara, egoitza bazterketa egoeran dauden 5 pertsonari etxebizitza emanda. Bertan, etxebizitza bera oinarri hartuta, pertsona horiei aukerak eskaintzen zaizkie inguruarekiko harremana berreskuratzeko, hartara gizarte sare egoki bat eraiki dezaten, bazterketa egoeratik ateratzeko.

Era berean, Elkar-Ekin Gizarteratzeko planean Sendotu Aldiberean, Acceder eta Landuz proiektuak gauzatu dira eta baita ere GazteON SareLAN, Uhin Labur eta Elkarbitza Helburu programak.

7.- INDARKERIA MATXISTAREN BIKTIMAK DIREN EMAKUMEEN ARRETA

AURRE! plana onartu da, bereziki diseinatuta emakumeen aurkako bortizkeriari aurka egiteko.

Indarkeria matxistaren biktimentzako harrera zentroak hobetu dira, laguntzeko ibilbide berriak jarri, eta lehendik zeudenak egokitu: esku hartze psikosoziala eta laguntza psikologikoa.

8.- BABESGABETASUN EGOERAN DAUDEN ADINGABEAK

Gipuzkoako haurren babesterako sistemaren

La primera evaluación de los resultados que se están obteniendo tanto respecto a la calidad de vida de los usuarios, como respecto a su nivel de satisfacción es muy positiva.

3.- Proyecto Hábitat, basado en la metodología "Housing First"

Se ha puesto en marcha este proyecto con base experimental, mediante un convenio con la Fundación RAIS EUSKADI y la colaboración en esta primera fase del ayuntamiento de Donostia mediante la provisión de viviendas para 5 personas en situación de exclusión residencial, donde utilizando como base la propia vivienda, poder ofrecer a las personas un espacio de oportunidades para recuperar su relación con el entorno y de este modo construir una adecuada red social de apoyo que les permita salir de su situación de exclusión.

Asimismo, en el Plan de Inclusión Elkar-Ekin se han llevado a cabo los proyectos Sendotu Aldiberean, Acceder, Landuz y los programas GazteON SareLAN, Uhin Labur y Elkarbitza Helburu.

7.-ATENCIÓN A LAS MUJERES VÍCTIMAS DE VIOLENCIA MACHISTA

Se ha aprobado el plan AURRE! específicamente diseñado para plantar cara a la violencia contra las mujeres.

Se ha producido una mejora de los centros de acogida para personas víctimas de violencia machista e implementación de los nuevos itinerarios de atención y ajuste de los existentes: intervención psicosocial y asistencia psicológica.

8.- PERSONAS MENORES EN DESPROTECCIÓN

Se ha trabajado, en colaboración con la

inguruko hausnarketa partekatu bat egin da Deustuko Unibertsitatearekin lankidetzan. Prozesu horren ondorioetako bat izan da, departamentuaren gainerako zerbitzuekin egiten den modu berean, babesgabetasun egoeran dauden haurren egoera posibleen jakinarazpenak ere extranetean integratzea. Hau da, extranetean prozedura integratu bat ezarri da, udalei babesgabetasun egoeren berri ematea ahalbidetzeko, departamentuaren gainerako zerbitzuekin egiten den modu berean, datuen segurtasuna eta osotasuna bermatuz, betiere. Udalen eta Aldundiaren artean, bi lantalde jarri dira martxan, irizpideak eta prozedurak eguneratzeko.

Babesgabetasun arriskuen adierazpenak egiteko beharrezko irizpideak eta prozedurak ezarri dira, 2015eko lege aldatetetan jasota bezala. Horrela, adierazpen horien xede izan daitezkeen tipologiak, balorazio irizpideak eta arriskuaren adierazpenarekin batera eskaini beharreko plan alternatiboen egiturak definitu dira, aplikatzeko prozedura ezarri da, eta ezarpen fase pilotu bat abiarazi da.

Egoitza harrerari dagokionez, egoitzen maparen inguruko hausnarketa sakon bat egin da, sortu diren saturazio arazoei konponbidea emateko, artatzen diren adingabeen beharrei hobeto erantzungo dieten ibilbide pertsonalizatu eta askotarikoagoak taxutzearekin batera. Beraz, 2018ko lehen hilabeteetan irekitzen ari diren baliabide berriak diseinatu dira: eguneko zentroak, oinarrizko bi baliabide berri, programa espezializatuen konfigurazio berri bat, emantzipatzeko prestakuntza programa (GazteOn SareLan) abiaraztea... Bestalde, Kaletik eta Bertatik programak ebaluatu eta birstreinuatu dira.

Universidad de Deusto, en una reflexión compartida sobre el sistema de protección a la infancia en Gipuzkoa. Una de las consecuencias de este proceso ha sido el trabajo realizado para integrar las notificaciones de posibles situaciones de desprotección infantil en la extranet al igual que el resto de los servicios del departamento, es decir, se ha establecido un procedimiento integrado en la extranet que permite a los ayuntamientos realizar las notificaciones de situaciones de desprotección, al tiempo que se garantiza la seguridad e integridad de los datos. Se han puesto en marcha dos grupos de trabajo ayuntamientos-diputación para actualizar criterios y procedimientos.

Se han establecido los criterios y procedimientos necesarios para la realización de las declaraciones de riesgo de desprotección que se recogían en los cambios legislativos de 2015. Así se han definido las tipologías que pueden ser objeto de las citadas declaraciones, criterios de valoración, estructura de los planes alternativos que se deben ofrecer junto con la declaración de riesgo, se ha procedimentado su aplicación y se ha comenzado con una fase piloto de implementación.

En el ámbito del acogimiento residencial, se ha realizado una profunda reflexión respecto del mapa de la misma, de tal manera que se puedan solventar las dificultades de saturación que se han ido produciendo, al tiempo que se configuran itinerarios más diversos e individualizados que permitan responder mejor a las necesidades de las personas menores de edad atendidas. Así, se han diseñado nuevos recursos que se están abriendo a lo largo de los primeros meses de 2018: centro de día, dos nuevos recursos de básico, nueva configuración de los programas especializados, puesta en marcha del programa de preparación para la emancipación (GazteOn SareLan),... También se ha procedido a evaluar y rediseñar los programas Kaletik y Bertatik.

Familia harrera profesionalizatuan izan diren zailtasunek baldintzatu egin dute familia harrera bera. Egungo eredia legeari egokitzen zaiola berretsi duten bi epai judizialen bidez zailtasun horiek gainditu ondoren, ordea, programa berrabiarazi da, artatutako haur kopurua berriro ere handitzeko asmoz. Aldi berean, helburu bat erdietsi da: behar bezala dimentsionatutako eta familia boluntarioen bidezko larrialdiko harrera programa bat behin betiko ezartzea. Eta, gainera, ekintza esanguratsuak ere egin dira (familia boluntarioak lortzeko «hezur-haragizko besarkadak» kanpaina arrakastatsua, adibidez).

El acogimiento familiar ha estado muy condicionado por las dificultades encontradas en el acogimiento familiar profesionalizado. Solventadas estas dificultades mediante dos sentencias judiciales que ratifican como adecuado a la legislación el modelo actualmente implantado, se ha vuelto a relanzar este programa con el objetivo de volver a crecer en el número de niños y niñas atendidos. Al tiempo, se ha conseguido el objetivo de implantar definitivamente un programa de acogida de urgencia en familia voluntaria adecuadamente dimensionado. Todo ello, junto con importantes acciones (como la campaña “abrazos de carne y huesos” para la captación, siempre satisfactoria, de familias voluntarias)

Esku-hartzeko eskuliburu berriak egin dira gizarte eta hezkuntza arloko Trebatu eta esku-hartze psikosozialeko Bideratu programetarako. Ebaluazio paradigma aplikatuz, haren metodologiak sistematizatu eta egituratu dira, lan prozedurak estandarizatu, eta guztiak lau lan prozeduratan bildu dira, eta urtea amaitzerako ezarri egin dira.

Se han realizado nuevos manuales de intervención de los programas Trebatu (de intervención socioeducativa) y Bideratu (de intervención psicosocial). Aplicando el paradigma de la evaluación, se han sistematizado y estructurado sus metodologías, se han estandarizado los procesos de trabajo y se ha recogido todo ello en cuatro procedimientos de trabajo que se han implantado a finales del año.

9.- BESTE JARDUERA BATZUK

- **Erakundeen arteko lankidetzak.** Foru Aldundiak Euskadiko Gizarte Zerbitzuen Plan Estrategikoan parte hartzen du, eta bere lehentasunak arlo horretan eskumenak dituzten beste erakunde batzuen -bereziki Gipuzkoako udalen- lehentasunekin uztartzen ditu. Lankidetzak horren emaitza modura, **Gipuzkoako Gizarte Zerbitzuetako Erakunde arteko Mahaia** eratu da, gizarte zerbitzuen sarearen kohesioa, harmonia eta egituraketa hobetzeko, sistemaren plangintza bateratuaren eta udalekiko koordinazioaren bidez. Horrez gain, Foru Aldundiak akordio ugari ditu sinatuta Osasun Sailarekin, esparru

9.- OTRAS ACTUACIONES

- **Colaboración interinstitucional.** La Diputación enmarca su actuación el Plan Estratégico de los Servicios Sociales de Euzkadi, alineando sus prioridades con las de otras instituciones que tienen competencias en este campo y muy especialmente con los ayuntamientos de Gipuzkoa. Fruto de esta colaboración se ha constituido la **Mesa Interinstitucional de Servicios Sociales de Gipuzkoa** con el objetivo de mejorar la cohesión, armonía y estructuración de la red de servicios sociales a través de la planificación conjunta del sistema y la coordinación con los ayuntamientos. Además, la Diputación cuenta

sozio-sanitarioa garatzeko.

- **Beharren bilakaeraren jarraipena eta gure jarduketaren plangintza** Gipuzkoako Foru Aldundiak epe ertaineko proiektuak ditu, garapen iraunkorra eta sortzen ari diren beharrei egokitzea ahalbidetzen dutenak, kalitatearen hobekuntza zerbitzu eskaintzaren hazkundearekin uztartuta. Legealdi honetako Kudeaketa Plan Estrategikoaren esparruan, Gizarte Politikako Departamentuak plazak eta zerbitzuak areagotzeko xedea du: 2017an, esate baterako, **177** plaza sortu ditugu zentroetan.

- **Lurralde oreka zerbitzuen eskaintzan.** Foru Aldundiak oinarritzotzat jotzen du berdintasun irizpidea betetzea lurralde guztian, eta, horretarako, desorekak etengabe murriztuz joateko asmoz planifikatzen du bere jarduerak. Adinekoentzako eguneko zentroen sarea dugu horren adibide: 2.000 biztanletik gorako ia herri guztietan eskaintzen da zerbitzu hori.

- Mendekotasuna duten pertsona kopuruaren igoera dela eta, gaur egun **29.782 pertsona ezberdin** artatzen ari gara, azken 5 urteetako kopururik altuena.

- **Zerbitzuen baimena, kontrola eta ikuskapena.** Erantzukizun publikoa dela eta, arreta berezia jarri diegu alderdi horiei eta, bereziki hitzartutako zerbitzuei. Kontrol horri esker (ekonomia, kalitatea, eta erabilitzaileen eskubideak kontuan hartzen dituenak), arretaren kalitatea bermatzen da gure erantzukizunpean dauden zerbitzuetan. Bataz-beste urtean Departamentuak 450 ikuskapen egiten ditu zentroetan.

Horiek guztiak memoria honetan azaltzen ditugun gaietako batzuk baino ez dira. Espero dugu memoria hau Gipuzkoako ongizatean

con un importante marco de acuerdos con el Departamento de Sanidad para el desarrollo del espacio socio-sanitario.

- **Seguimiento de la evolución de las necesidades y planificación de nuestra actuación.** La Diputación trabaja con proyectos a medio plazo que permitan un desarrollo sostenible y adecuado a las necesidades emergentes, combinando la mejora de la calidad con el crecimiento de la oferta de servicios. En el marco del Plan Estratégico de Gestión de esta legislatura, el Departamento de Políticas Sociales está desplegando objetivos concretos de incremento de plazas y servicios. Así, en 2017, por ejemplo, hemos creado **177** plazas más de atención en centros.

- **Equilibrio territorial en la oferta de servicios.** La Diputación considera fundamental el objetivo de igualdad de acceso a lo largo de todo el Territorio Histórico y para ello planifica su actuación en base a la reducción progresiva de desequilibrios. Un ejemplo paradigmático es la red de centros de día para personas mayores, servicio que existe en casi todos los municipios de más de 2.000 habitantes.

- El incremento de personas dependientes ha supuesto que estemos atendiendo en la actualidad **a un total de 29.782 personas diferentes**, el número más elevado de los últimos 5 años.

- **Autorización, control e inspección** de los servicios. La responsabilidad pública exige una atención especial a estos aspectos y muy especialmente a los servicios contratados o convenidos. Gracias a este control (económico, de calidad, de derechos de las personas usuarias), se garantiza la calidad de la atención en servicios bajo nuestra responsabilidad. En un año medio el Departamento realiza 450 inspecciones a centros.

Estas son sólo algunas de las materias sobre las que ofrecemos información en esta Memoria que esperamos sea de utilidad a todas las

eta kohesioan interesatuta dauden pertsona guztientzat baliagarri izatea, hori baita Gipuzkoako Foru Aldundiaren Kudeaketa Plan Estrategikoaren helburu estrategikoetako bat. Honen osagarri, Behagi Gipuzkoako Gizarte Behatokiaren web orrira jo dezakezue.

personas interesadas en la mejora del bienestar y la cohesión social en Gipuzkoa, que es uno de los Objetivos Estratégicos del vigente Plan Estratégico de Gestión de la Diputación Foral. Como complemento a la misma, recomendamos la consulta de [Behagi](#), el Observatorio social de Gipuzkoa.

Donostia-San Sebastián, 2018ko maiatzaren 31n.

Donostia-San Sebastián, a 31 de mayo de 2018.



Maite Peña Lopez
Diputada de Políticas Sociales
Gizarte Politikako Foru Diputatua

INDIZEA

1.- SARRERA	15
1.1.- Xedea, ikuspegia eta baloreak	15
1.2.- Egitura eta funtzioak	17
1.3.- Organigrama	20
1.4.- Aurrekontua	21
2.- ERABILTZAILEEI ARRETA	22
2.1. Arretari buruzko datu globalak	22
2.2 Esparruaren araberako azterketa	26
2.2.1.- MENDEKOTASUNA	26
2.2.1.A.-Adinekoentzako egoitza zentroak.....	26
2.2.1.B.-Adinekoentzako egoitza soziosanitarioak	31
2.2.1.C.-Mendekotasun egoeran dauden adinekoentzako eguneko zentroak.....	34
2.2.2.- DESGAITASUNA	37
2.2.2.A.-Desgaitasuna duten pertsonentzako egoitza-zentroak.....	37
2.2.2.B.-Desgaitasuna duten pertsonentzako eguneko zentroa.....	44
2.2.3.- GAIXOTASUN MENTALA	48
2.2.3.A.- Gaixotasun mentala duten pertsonentzako egoitza zentroak	48
2.2.3.B.-Gaixotasun mentala duten pertsonentzako eguneko zentroak.....	56
2.2.4.- MENDEKOTASUNA, DESGAITASUNA ETA GAIXOTASUN MENTALAREN ESPARRUAN ESKAINITAKO ZERBITZUAK	60
2.2.4.1.- Mendekotasuna eta desgaitasuna diagnostikatzeko zerbitzua.....	60
2.2.4.2.- Etxez-etxeko laguntza zerbitzua	69
2.2.4.3.- Atsedenerako zerbitzua.....	72
2.2.4.4.- Laguntza teknikoak emateko eta ingurune fisikora egokitzeko zerbitzua.....	76
2.2.4.4.1- Laguntza teknikoak emateko eta ingurune fisikora egokitzeko zerbitzua.....	77
2.2.4.5.- Berreskuratu ezin diren laguntza-produktuak eskuratzeko laguntza ekonomikoa.....	79
2.2.4.6.- Ohiko etxebizitzan eta ibilgailu partikularretan egokitzapenak egiteko laguntza ekonomikoa	81
2.2.4.7.- Sendian Programa	83
2.2.4.8.- Arreta Goiztiar Zerbitzua	84
2.2.4.9.- Bizimodu independentea babesteko zerbitzua	86
2.2.4.10.- Bizimodu independentea babesteko programa	88
2.2.4.11.- Tutoretza	89
2.2.5.- HAURREN ETA NERABEEN BABESEKO ZERBITZUA.....	90
2.2.5.2.- Adingabeentzako egoitza-zentroak	92
2.2.5.3.- Familia-harrera sustatzeko eta teknikoki babesteko zerbitzua	96
2.2.5.4.- Adopzioa sustatzeko eta teknikoki babesteko zerbitzua.....	100
2.2.5.5.- Familiekin gizarte eta hezkuntza arloan eta arlo psikosozialean esku hartzeko zerbitzuak	103
2.2.6.- GIZARTERATZEA.....	106
2.2.6.1.- Bazterkeria eta marginazio egoeran dauden pertsonentzako egoitza zentroak.....	109
2.2.6.2.- Gizarteratze-premiei erantzuteko eguneko zentroa	119
2.2.6.3.-Zentro okupazionalak	122
2.2.6.4.- Laguntza espezializatuaren programa	125
2.2.6.5.- Enplegarritasunerako laguntzako, sartzeko aktiboa eta sartzeko bazkide laboralerako programa	126
2.2.6.6.- Gizarteratzeko beste programak	129

2.2.7.- TRATU TXARREN BIKTIMA DIREN EMAKUMEAK	136
2.2.7.1.- Berehalako harrera zentroa.....	136
2.2.7.2.- Harrera zentroak (egonaldi ertaina)	138
2.2.7.3.- Tratu txarren eta sexu-erasoen biktima izan diren pertsonen laguntza soziojuridikoa eta psikosoziala emateko zerbitzuak.....	140
2.2.8.- GIZARTE LARRIALDIETARAKO FORU ZERBITZUA	141
2.2.9.- PRESTAZIO EKONOMIKOAK	143
2.2.9.1.- Mendekotasunari buruzko 39/2006 legearen ondoriozko prestazioak	143
2.2.9.2.- Kotizatu Gabekoen Pentsioa-KPG.....	153
2.2.9.3.- Ezinduak Gizarteratzeko Legearen Prestazioa	156
2.2.9.4.- Gizarte Ongizateko Funtsetan Pentsioak.....	158
2.2.9.5.- Diru Sarrerak Bermatzeko Laguntza	161
2.2.9.6.- Gazteentzako laguntza ekonomikoak.....	164
2.2.9.7.- Haurren eta nerabeen babeseko zerbitzuaren laguntza ekonomikoak.....	165
2.2.9.7.- Ayudas económicas del servicio de protección a la infancia y la adolescencia	165
3.- ZENTRO PROPIOAK ETA ERAKUNDE AUTONOMOAK	167
3.1.- Zentro propioak.....	167
3.1.1. Egogain Gerontologia Zentroa.....	167
3.1.2. Pasaiaiko Itsas-Etxeko Ostaturia	167
3.2.- Erakunde autonomoak.....	168
3.2.1 Uliazpi Fundazioa.....	168
3.2.2 Kabia	169
4.- ZEHARKAKO ZERBITZUAK.....	172
4.1 Idazkaritza Teknikoa	172
4.2. Kudeaketa ekonomikoa	176
4.3. Ikuskapena	177
4.4. Inbertsioak	179
4.5. Gizarte Ekimena.....	180
4.6. Mankomunitateentzako diru laguntzak	184
4.7.- Esparru soziosanitarioa	185
4.8.- Informazio estatistikoa	187
4.9.- Ikerketa eta ezagutzaren kudeaketa.....	188
4.10.- Hobekuntza prozesuak.....	191
Indarkeria matxistaren emakume biktimentzako arreta zerbitzuak hobetzeko prozesuarekin jarraitu da.....	191
4.11.- Partaidetza eta lankidetzaren beste erakunde, departamentu eta entitateekin.	192
4.12.- Partaidetza kontseiluak.....	195
5.- 2017an ONARTUTAKO ARAUAK	196
6.- ERANSKINA	Errorea! Laster-marka definitu gabe.

ÍNDICE

1.- INTRODUCCIÓN	15
1.1.- Misión, visión y valores.....	15
1.2.- Estructura y funciones.....	17
1.3.- Organigrama	20
1.4.- Presupuesto	21
2.- ATENCIÓN A USUARIOS	22
2.1 Datos de atención globales.....	22
2.2 Análisis por ámbito de actuación.....	26
2.2.1.- DEPENDENCIA	26
2.2.1.A.-Centros residenciales para personas mayores.....	26
2.2.1.B.-Centros residenciales sociosanitarios.....	31
2.2.1.C.-Centros de día para personas mayores en situación de dependencia	34
2.2.2.- DISCAPACIDAD	37
2.2.2.A.-Centros residenciales para personas con discapacidad	37
2.2.2.B.-Centros de día para personas con discapacidad	44
2.2.3.- ENFERMEDAD MENTAL	48
2.2.3.A.-Centros residenciales para personas con enfermedad mental.....	48
2.2.3.B.-Centros de día para personas con enfermedad mental.....	56
2.2.4.- SERVICIOS Y PROGRAMAS PRESTADOS EN EL ÁMBITO DE LA DEPENDENCIA, LA DISCAPACIDAD Y LA ENFERMEDAD MENTAL	60
2.2.4.1.- Servicio de valoración y diagnóstico de la dependencia y la discapacidad	60
2.2.4.2.- Servicio de ayuda a domicilio	69
2.2.4.3.- Servicio de respiro	72
2.2.4.4.- Servicio de ayudas técnicas y adaptación del medio físico	76
2.2.4.4.1- Servicio de ayudas técnicas y adaptación del medio físico	77
2.2.4.5.- Ayuda económica para la adquisición de productos no recuperables	79
2.2.4.6.- Ayuda económica para la realización de adaptaciones en la vivienda habitual y en los vehículos particulares	81
2.2.4.7.- Programa Sendian	83
2.2.4.8.- Servicio de atención temprana.....	84
2.2.4.9.- Servicio de apoyo a la vida independiente	86
2.2.4.10.- Programa de apoyo a la vida independiente.....	88
2.2.4.11.- Tutela.....	89
2.2.5.- PROTECCIÓN A LA INFANCIA Y A LA ADOLESCENCIA	90
2.2.5.1.- Servicio de valoración y diagnóstico de la desprotección infantil.....	90
2017 urtean 1.121 desbabes jakinarazpenak egon dira, 971 adingabe eta 790 famili inplikatuak egon dira.	91
En 2017 ha habido 1.121 notificaciones de desprotección, estando implicados 971 niños y niñas y 790 familias	91
2.2.5.3.- Servicio de promoción y apoyo técnico al acogimiento familiar	96
2.2.5.4.- Servicio de promoción y apoyo técnico a la adopción	100
2.2.5.5.- Servicio de intervención socioeducativa y psicosocial con familias	103
2.2.6.- INCLUSIÓN	106
2.2.6.1.- Centros residenciales para personas en situación de exclusión y marginación	109
2.2.6.2.- Centro de día para atender necesidades de inclusión social.....	119
2.2.6.3.- Centros ocupacionales.....	122
2.2.6.4.- Programa de acompañamiento especializado	125

2.2.6.5.- Programa de apoyo a la empleabilidad, a la inclusión activa y a la inclusión socio-laboral	126
2.2.6.6.- Otros programas de inserción	129
2.2.7.- MUJERES VÍCTIMAS DE MALTRATO	136
2.2.7.1.- Centro de acogida inmediata.	136
2.2.7.2.- Centros de acogida (media estancia).....	138
2.2.7.3.- Servicio de atención sociojurídica y psicosocial dirigido a las víctimas de maltrato o de actos contra la libertad sexual.....	140
2.2.8.- SERVICIO DE COORDINACIÓN A URGENCIAS SOCIALES	141
2.2.9.- PRESTACIONES ECONÓMICAS	143
2.2.9.1.- Prestaciones económicas derivadas de la ley 39/2006, de dependencia.....	143
2.2.9.2.- Pensión No Contributiva.....	153
2.2.9.3.- Prestaciones de la ley de integración social de personas con minusvalía	156
2.2.9.4.- Pensiones del Fondo de Bienestar Social	158
2.2.9.5.- Ayuda de Garantía de Ingresos.....	161
2.2.9.6.- Ayudas económicas para jóvenes.....	164
3.- CENTROS PROPIOS Y ORGANISMOS AUTÓNOMOS	167
3.1.- Centros propios	167
3.1.1. Centro Gerontológico Egogain	167
3.1.2. Hospedería de la Casa del Mar de Pasaia	167
3.2.- Organismos autónomos	168
3.2.1 Fundación Uliazpi.....	168
3.2.2 Kabia	169
4.- SERVICIOS TRANSVERSALES	172
4.1 Secretaría Técnica.....	172
4.2. Gestión económica	176
4.3. Inspección	177
4.4. Inversiones	179
4.5. Iniciativa Social.....	180
4.6. Subvenciones a mancomunidades	184
4.7.- Espacio sociosanitario.....	185
4.8.- Información estadística.....	187
4.9.- Investigación y gestión del conocimiento	188
4.10.-Procesos de mejora	191
4.11.- Participación y colaboración con otras instituciones, departamentos y entidades.....	192
4.12.- Consejos de participación.....	195
5.- NORMATIVA APROBADA EN 2017	196
6.- ANEXO	Errorea! Laster-marka definitu gabe.

1.- SARRERA

1.1.- Xedea, ikuspegia eta baloreak

Gure **xedea** da Gipuzkoako Foru Aldundiaren erantzukizun publikoa betetzea, hau da, gizarte zerbitzuen sistemako eskumen esparruaren barne, herritarren eskubideak bermatzea, beste gizarte eragileekin elkarlanean, Gipuzkoako pertsonen bizi baldintzak eta kohesio soziala hobetzen laguntzeko.

Departamentu honen ikuspegia honako hau da, udalekin, hirugarren sektoreko entitateekin, bestelako administrazio publikoekin eta bestelako laguntzaileekin, Gipuzkoan gizarte zerbitzu sare integratu eta partekatua eraikitzeko prozesua sustatzen duen erakundea idaztea, eta bere jarduerari esker, Gipuzkoako sare soziala, solidaritatea eta kohesio soziala indartzea.

Erabiltzaileen bizi kalitatean eta ongizatean eragin positiboa duten zerbitzu eta gizarte laguntzak ematen dituen erakundea izatea, eta prestazio horien aurrean, Gipuzkoako herritar guztiak harro sentitzea.

Artatutako pertsonen bizi kalitatea sustatzeko arreta eredia ezarri du Gizarte Politikako Departamentuak; eta horretarako, printzipio hauek hartu ditu oinarritzat, besteak beste:

- pertsonalizazioa
- osotasuna
- pertsona bere harreman sarearekin batera tratatzea
- gertutasuna

1.- INTRODUCCIÓN

1.1.- Misión, visión y valores

Es nuestra **misión** cumplir con la responsabilidad pública de la Diputación Foral de Gipuzkoa de garantizar los derechos de la ciudadanía, dentro del marco competencial del sistema de servicios sociales, para contribuir a la mejora de las condiciones de vida de las personas y a la cohesión social en Gipuzkoa, desarrollando esta labor en colaboración con otros agentes sociales.

La visión del Departamento es ser una institución que, junto a los ayuntamientos, organizaciones del tercer sector, otras administraciones públicas y otros colaboradores, promueve la construcción de una red integrada y compartida de servicios sociales en el territorio, y que, con su actuación, refuerza el tejido social, la solidaridad y la cohesión social en Gipuzkoa.

Ser una institución que consiga que los servicios y ayudas sociales que facilita tengan resultados en la calidad de vida y el bienestar de las personas usuarias, y sean motivo de satisfacción para el conjunto de la ciudadanía de Gipuzkoa.

Ser una institución que ha definido un modelo de atención orientado a promover la calidad de vida de las personas atendidas, que esté basado, entre otros, en los siguientes principios:

- personalización
- integralidad
- abordaje de la persona junto con su red relacional
- proximidad

- jarraitutasuna
- laguntza
- onuradunen erantzukizuna
- autonomiaren sustapena
- eskubideen ikuspegia
- plangintza
- aurrea hartzea eta prebentzioa

Bere ikuspegia betetzeko kudeaketa ezartzen duen erakundea izatea; horretarako, abian jarritako jarduerak, artatutako eta lagundutako eta lagundutako pertsonen bizi kalitatean eta asebetetzean dituzten ondorioak neurtu eta aztertzen ditu.

Informazioa, komunikazioa eta ikaskuntza ezagutza eta berrikuntza sortzeko erabiltzen dituen erakundea izatea, baita horiek eguneroko jardueretan aplikatzen dituen ere.

Baloreak:

- Erantzukizun publikoa
- Gardentasuna
- Pertsonen orientatua
- Pertsona eta kolektiboen erantzukizuna, autonomia eta jabetasuna.
- Pertsonalizazioa
- Gertutasuna
- Partaidetza
- Emakumeen eta gizonen arteko berdintasuna
- Justizia soziala
- Ehun sozial eta komunitarioa indartzea

- continuidad
- acompañamiento
- responsabilidad de las personas destinatarias
- promoción de la autonomía
- enfoque de derechos
- planificación
- anticipación y prevención

Ser una institución con una gestión orientada al cumplimiento de su visión, que mide y conoce los resultados de sus actuaciones en la mejora de la calidad de vida y en la satisfacción de las personas a las que acompaña y atiende.

Ser una institución que hace todo lo anterior con la participación de las personas a quienes atendemos y de las personas trabajadoras de las diversas administraciones y organizaciones que conformamos nuestra red de atención social

Valores:

- Responsabilidad pública
- Transparencia
- Orientación hacia las personas
- Responsabilidad, autonomía, empoderamiento de personas y colectivos
- Personalización
- Proximidad
- Participación
- Igualdad entre mujeres y hombres
- Justicia social
- Fortalecimiento del tejido social y comunitario



1.2.- Egitura eta funtzioak

2016ko uztailaren 19ko 21/2016 Foru Dekretuak, Gizarte Politikako Departamentuaren egitura organikoari eta funtzionalari buruzkoa. dio, eginkizun esparru eta funtzio hauek dagozkiola Gizarte Politikako Departamentuari:

- Gizarte Zerbitzuen Euskal Sistemari bere eskumenekoak diren zerbitzuak antolatzea.
- 2008ko abenduaren 5eko 12/2008 Legeak, Gizarte Zerbitzuei buruzkoak, 22.2 artikuluan arau tzen dituen bigarren mailako arretako gizarte zerbitzuak ematea.
- Arrisku larrian edo babesik gabe dauden adingabeen babesaren alorreko eskumenak, legeak esleitzen dizkionak, gauzatzea.
- Gizarte ekintzaren hirugarren sektorea sustatzea.
- Elkartegintza eta boluntario lana sustatzea.
- Erabiltzaileek eta profesionalak gizarte zerbitzuetako kudeaketan eta ebaluazioan parte har dezaten bultzatzea.
- Mankomunitate eta beste udal elkarte batzuk sustatzea gizarte zerbitzuak emateko.

1.2.- Estructura y funciones

El Decreto Foral 21/2016, de 19 de julio, sobre estructura orgánica y funcional del Departamento de Políticas Sociales establece que al Departamento de Políticas Sociales le corresponden las siguientes áreas de actuación y funciones:

- La planificación de los servicios del Sistema Vasco de Servicios Sociales que sean de su competencia.
- La provisión de los servicios sociales de atención secundaria regulados en el artículo 22.2 de la Ley 12/2008, de 5 de diciembre, de Servicios Sociales.
- Las competencias que en materia de protección a las personas menores de edad en situación de riesgo grave o de desamparo le atribuya la legislación vigente.
- El fomento y la promoción del tercer sector de acción social.
- El fomento del asociacionismo y del voluntariado.
- La promoción de la participación de las personas usuarias y profesionales en la gestión y evaluación de los servicios sociales.
- La promoción y el fomento de mancomunidades y otras agrupaciones municipales para la prestación de servicios sociales.



- Informazio eguneratua ematea lurraldeko prestazioei eta zerbitzuei dagokienez.
- Lurraldeko zerbitzu, zentro eta erakundeak baimentzea eta homologatzea; eta, zerbitzu, zentro eta erakunde horiek direla eta ikuskaritza-lanak egitea eta zehapen-ahalmena erabiltzea.
- Gizarte Zerbitzuen Foru Erregistroa arautzea eta mantentzea.
- Eremu sozio-sanitarioko kooperazioa eta koordinazioa gauzatzea.
- Indarrean diren arauetan esleitzen zaizkion gainerako eskumenak erabiltzea.
- La aportación de información actualizada referida a las prestaciones y servicios del territorio.
- La autorización y homologación de servicios, centros y entidades del territorio; y la inspección y el ejercicio de la potestad sancionadora con respecto a tales servicios, centros y entidades.
- La regulación y mantenimiento del Registro Foral de Servicios Sociales.
- La cooperación y coordinación en el ámbito sociosanitario.
- Las demás competencias que se le atribuyan por la normativa aplicable

Departamentu horri atxikitzen zaizkio Uliazpi Fundazioa eta Kabia foru organismo autonomoak.

Se adscriben a este departamento los organismos autónomos forales «Fundación Uliazpi» y «Kabia».

Esleituta dituen funtzioak garatzeko, Gizarte Politikako Departamentuak, zerbitzuen prestazioa antolatzeko bi modu ditu: bai zuzenean, baliabide propioak erabiliz, bai ekimen pribatuarekin lankidetzan, hain zuzen ere 2008ko abenduaren 5eko 12/2008 Legeak, Gizarte Zerbitzuei buruzkoak, V. tituluaren xedatutako formulen arabera.

En el desarrollo de las funciones que tiene encomendadas, el Departamento de Políticas Sociales organiza la prestación de los servicios bien directamente, a través de sus propios medios, bien con la colaboración de la iniciativa privada mediante fórmulas de relación previstas en el título V de la Ley 12/2008, de 5 de diciembre, de Servicios Sociales.

Gizarte Politikako Departamentuaren **egiturari** dagokionez, Foru Diputatua da departamentua zuzendu eta antolatzeko burua. Foru Diputatu hori da Departamentuko organo gorena, baita Diputatuen Kontseiluko kidea ere.

En cuanto a la **estructura** del Departamento de Políticas Sociales, ésta se organiza bajo la dirección y organización de la Diputada Foral que, además de miembro del Consejo de Gobierno Foral, constituye el órgano superior del Departamento.



Departamentuari esleitutako funtzioak betetzeko 4 zuzendaritza nagusi, 2 foru organismo autonomo (Uliazpi Fundazioa eta Kabia) eta 5 zerbitzu sortu dira. Guztira **232** funtzionariok, 2 kontratupeko langilek eta 2 behin-behineko langilek lan egiten dute Departamentuaren esanetara, eta horietatik %77 emakumeak dira

Para el cumplimiento de las funciones atribuidas se crean 4 direcciones generales, 2 organismos autónomos (Fundación Uliazpi y Kabia) y 5 servicios en los que trabajan **232** personas funcionarias, 2 laborales y 2 eventuales, de las cuales el 77% son mujeres.

1.3.- Organigrama

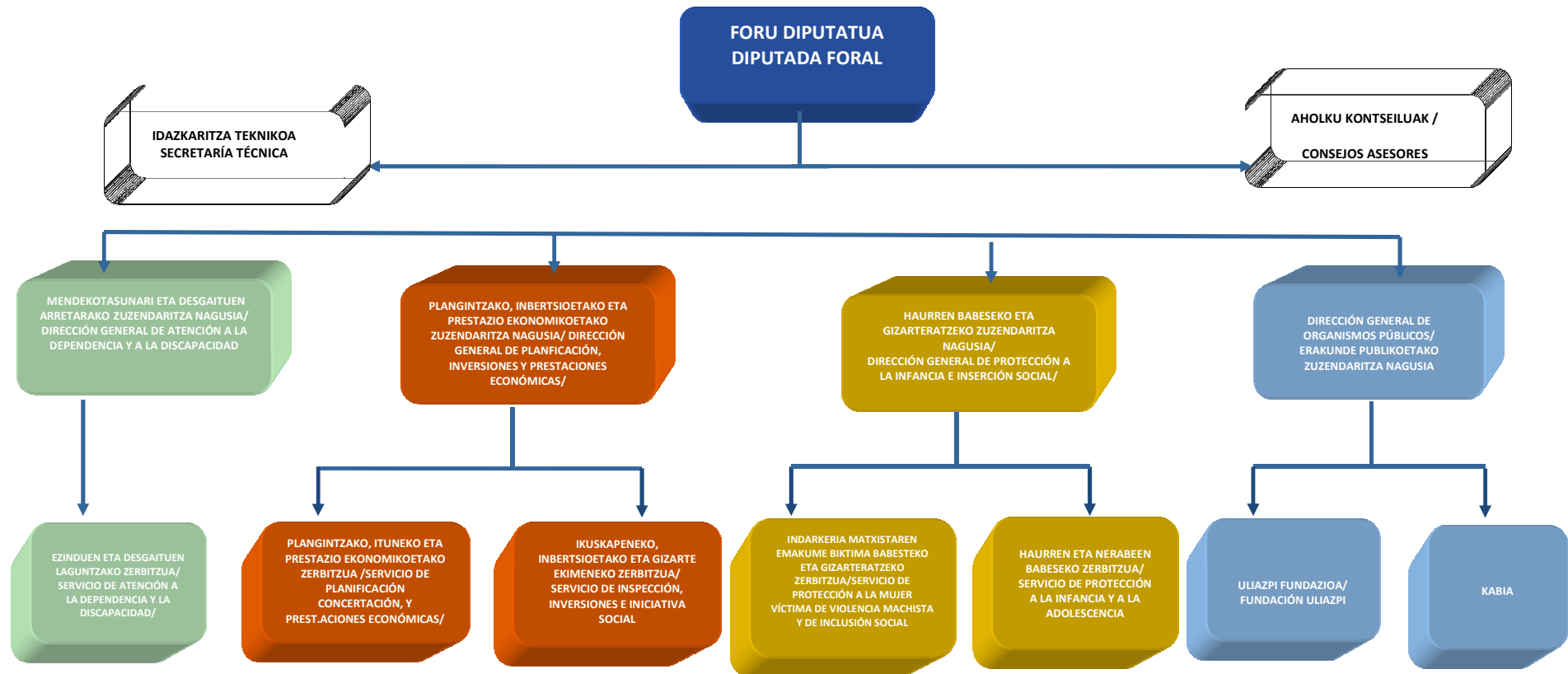

1.4.- Aurrekontua

1.4.- Presupuesto

T 1.- Aurrekontua / Presupuesto

Programa	Gastua / Gasto (€)
1 Zerbitzu orokorrak /Servicios Generales	3.012.603
10 Desgaituentzako arreta/Atención a personas con discapacidad	40.880.342
11 Adineko pertsonentzako arreta /Atención a personas mayores	122.601.787
20 Plangintza eta informazio sistemak /Planificación y sistemas de	1.292.720
21 Inbertsio plana/Plan de Inversiones	11.343.209
22 Aldizkako prestazio ekonomikoak /Prestaciones económicas periódicas	85.196.027
30 Gizarteratzea eta indarkeria matxistaren emakume biktimen arreta /Inserc. Social y At. a Mujeres Víctimas de Viol. Machista	26.432.554
21 Haurren eta nerabeen babesa /Protección a la Infancia y a la	44.967.995
40 Foru Erakunde publikoen kudeaketa/Gestión de Organismos	29.832.478
Guztira /Total	365.559.715

G 1.- Likidatutako aurrekontua / Presupuesto liquidado

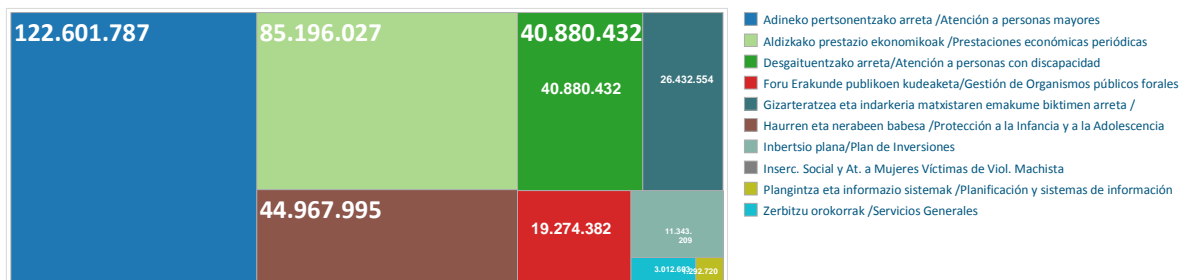

11. partidan -adineko pertsonentzako arreta- 2016. urtearen aldean egon den murrizketa, 40. programaren partidan -foru erakunde publikoen kudeaketa- egon den igoerarekin lotuta dago, Kabiak 3 udal egoitza hartu baititu bere gain.

La disminución de la partida correspondiente al programa 11 “Atención a personas mayores”, respecto a 2016, está relacionada con el aumento de la partida del programa 40 “gestión de organismos autónomos” que se incrementa debido a la asunción por parte de Kabiak de la gestión de 3 residencias municipales.

2.- ERABILTZAILEI ARRETA

2.- ATENCIÓN A USUARIOS

2.1. Arretari buruzko datu globalak

2.1 Datos de atención globales

Ondoko grafikoan erakusten dira zentroetan zein zerbitzuen bidez arreta jaso duten pertsona motak, baita prestazio ekonomikoaren hartzailerik kopurua ere.

El siguiente gráfico muestra las personas diferentes atendidas, tanto en centros como mediante servicios, así como el número de personas beneficiarias de prestaciones económicas.

G 2.-Arretari buruzko datu globalak. Artatutako pertsonak / Datos globales de atención. Personas atendidas

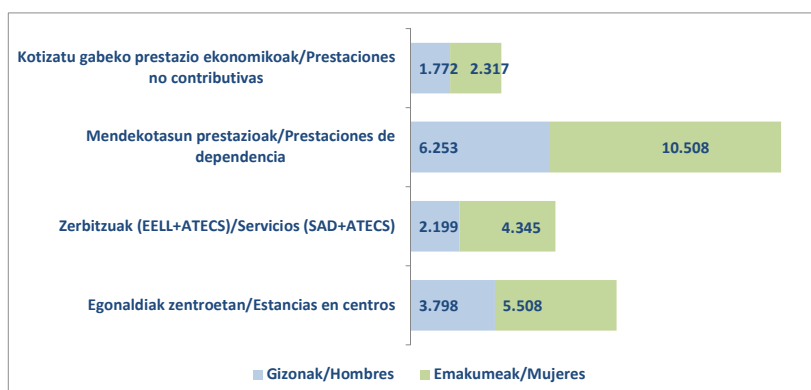

Guztira **29.782** pertsonari eman zaie arreta, eta horietatik **%62** emakumeak dira.

El total de personas diferentes atendidas es de **29.782**, de las cuales el **62%** son mujeres.

2011-2017 epean zehar arreta emandako pertsona kopuruaren bilakaera hurrengo grafikoan ageri da (*):

En el siguiente gráfico se muestra la evolución del número de personas atendidas en el período 2011-2017 (*):

G 3.- Arretari buruzko datu globalak. Bilakaera / Datos globales de atención. Evolución

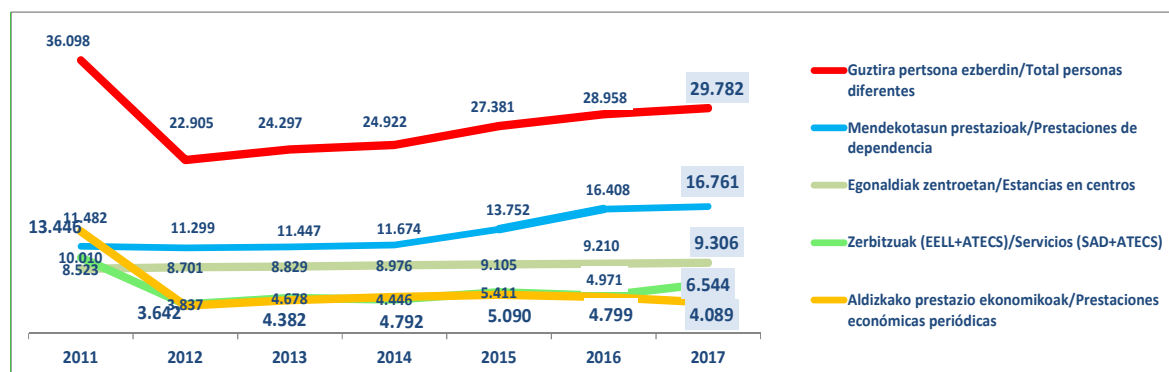

(*): 2012an behera egin zuen arreta emandako pertsonen kopurua, Diru Sarrerak Bermatzeko Errentaren kudeaketa Lanbideri eskualdatu zitzaielako, eta teleasistentzia zerbitzuen kudeaketa berriz Eusko Jaurlaritzak hartu zuelako bere gain./El descenso en 2012 de las prestaciones económicas periódicas fue debido a la transferencia de la gestión de la Renta de Garantía de Ingresos a Lanbide, y el de los servicios, a la asunción por el Gobierno Vasco del servicio de teleasistencia.

2017 urtean zehar, guztira **17.748** pertsona mendekotasun, desgaitasun eta RAI balioespen egin ziren.

Durante el año 2017 fueron valoradas de dependencia, discapacidad y RAI un total de **17.748** personas.

7 urtean zehar, **177** plaza berri itundu dira gizarte baliabide ezberdinetan. Zehazki, plaza horiek honela banatu dira:

A lo largo del 2017 se han concertado **177** plazas nuevas en distintos recursos sociales de acuerdo a la siguiente distribución:

G 4.- Baliabide ezberdinetako plaza berriak / Nuevas plazas en distintos recursos

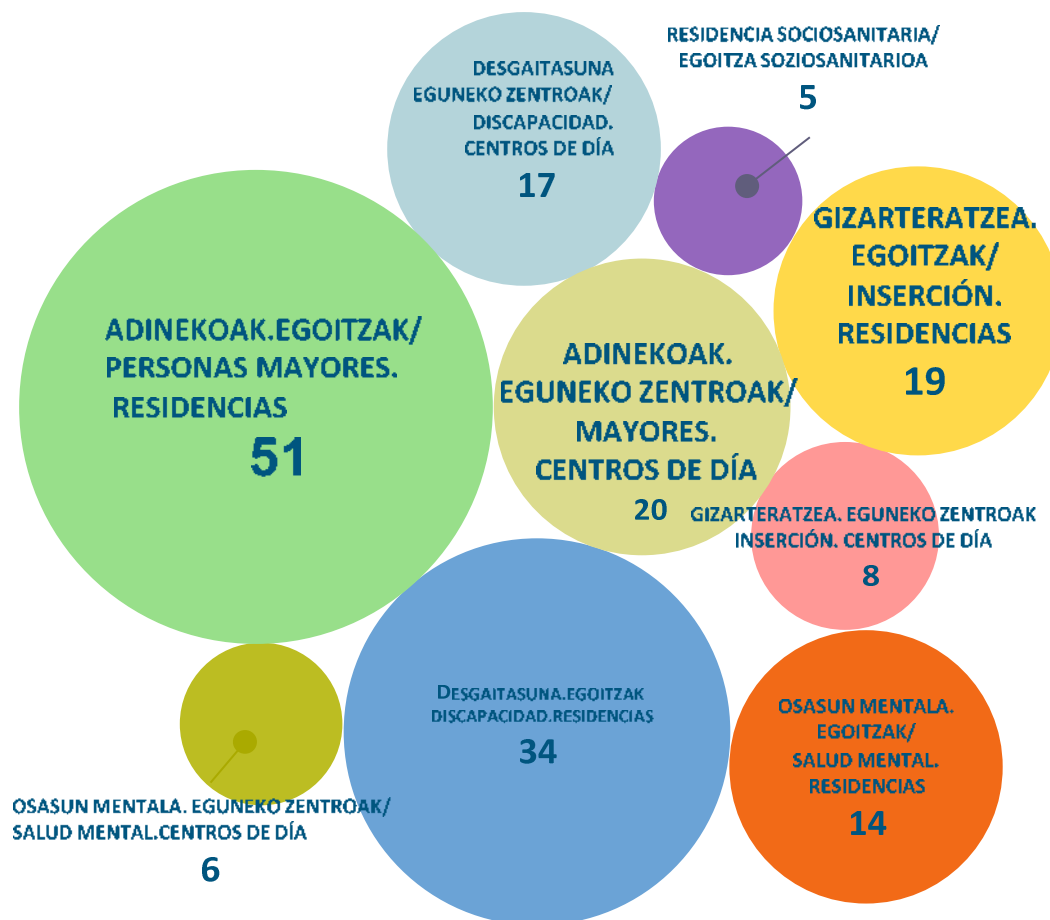

Behagi-Gizarte Zerbitzuen Behatokiari dagokionez, erabiltzaile kopuruak %20a egin du gora; 2016ean 3.942 erabiltzaile izan zituzten, eta 2017an, berriz, 4.748.

En lo que respecta al **Observatorio de Servicios Sociales-Behagi**, el número de usuarios del observatorio ha aumentado en un 20%, pasando de 3.942 personas usuarias en 2016 a 4.748 en 2017.

Gizarte ekimenerako laguntzen bidez, irabazte asmorik gabeko erakundeei diru-laguntzak eman zaizkie, guztira 236 programa egiteko, zehazki, esparru hauetan:

- Esku-hartze soziala
- Prebentzio eta sentsibilizazio programak
- Ikerketa eta berrikuntza proiektuak

Arretari buruzko datu globalak aztertzen baditugu, aipagarria da aurreko urteko datuekin alderatuta, arreta emandako pertsonen kopuruak % 3 egin duela gora, 2017an **29.782** pertsona ezberdinei eman baitaie arreta.

Zentro mota ezberdinetan artatuta pertsonak aztertzeko, egoitza baliabideetako arretan egon den bilakaera ikus daiteke ondoko grafikoetan.

A través de las **ayudas a la iniciativa social** se han concedido subvenciones a entidades guipuzcoanas sin ánimo de lucro para la realización de 236 programas de:

- Intervención social
- Programas de prevención y sensibilización
- Proyectos de investigación e innovación

Si analizamos los datos globales de atención, cabe destacar un aumento del 3% respecto al año anterior que a final del año 2017 son **29.782** personas diferentes.

Analizando las personas atendidas en los distintos tipos de centros, podemos observar la evolución de la atención en los recursos residenciales en los siguientes gráficos.

G 5.- Adinekoen egoitza baliabideetan artatutako pertsona kopuruaren bilakaera / Evolución del número de personas atendidas en recursos residenciales para personas mayores (12-31)

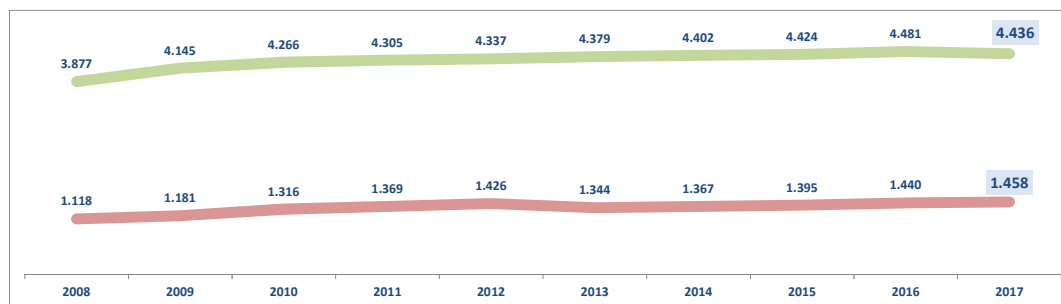

G 5.- Egoitza baliabide soziosanitarioetan artatutako pertsona kopuruaren bilakaera / Evolución del número de personas atendidas en centros sociosanitarios (12-31)

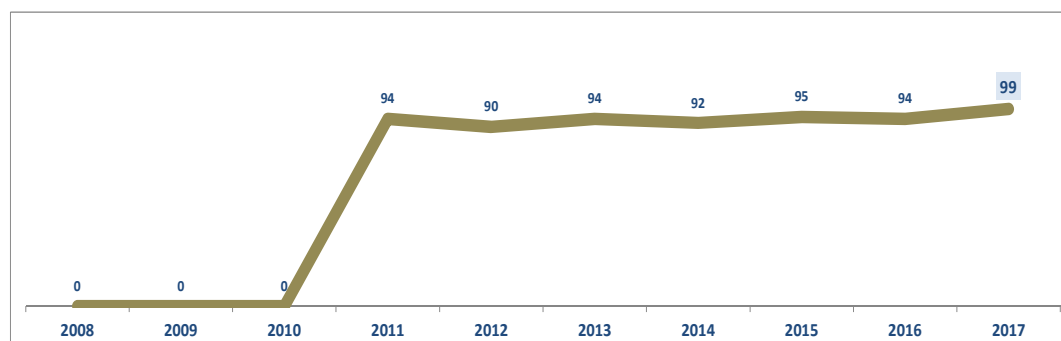

G 6.- Desgaitasuneko egoitza baliabideetan artatutako pertsona kopuruaren bilakaera/Evolución del número de personas atendidas en recursos residenciales para personas con discapacidad (12-31)

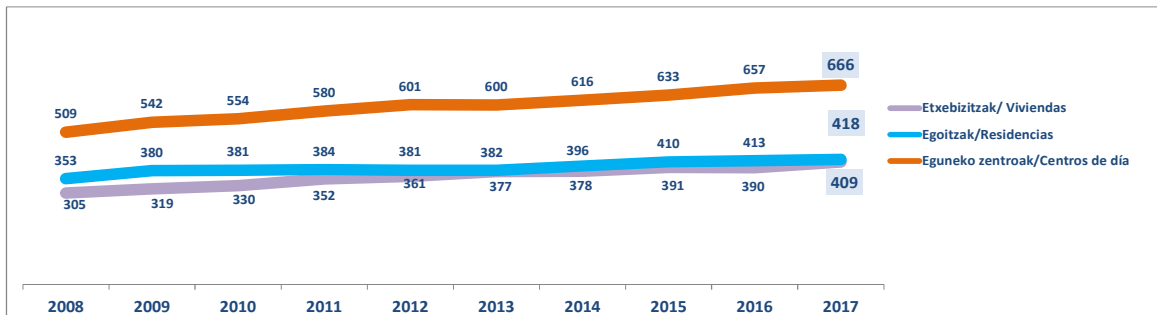

G 7.- Gaixotasun mentaleko egoitza baliabideetan artatutako pertsona kopuruaren bilakaera/Evolución del número de personas atendidas en recursos residenciales para personas con trastorno mental (12-31)

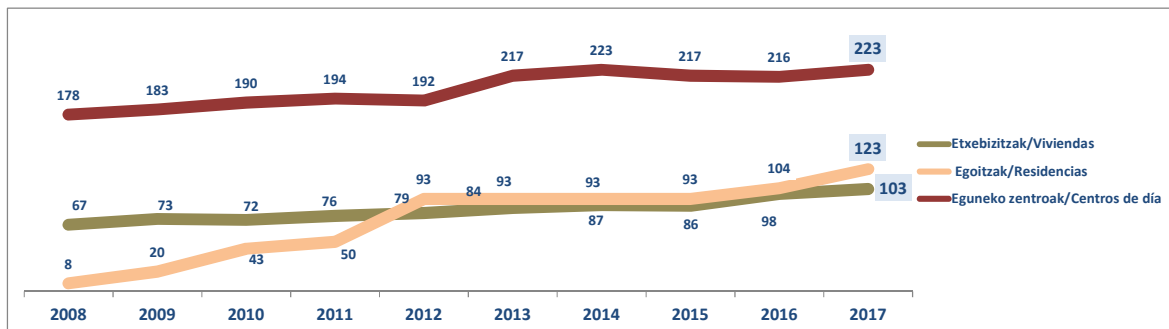

G 8.- Adingabeen egoitzetan artatutako pertsona kopuruaren bilakaera/Evolución del número de personas menores atendidas en centros residenciales (12-31)

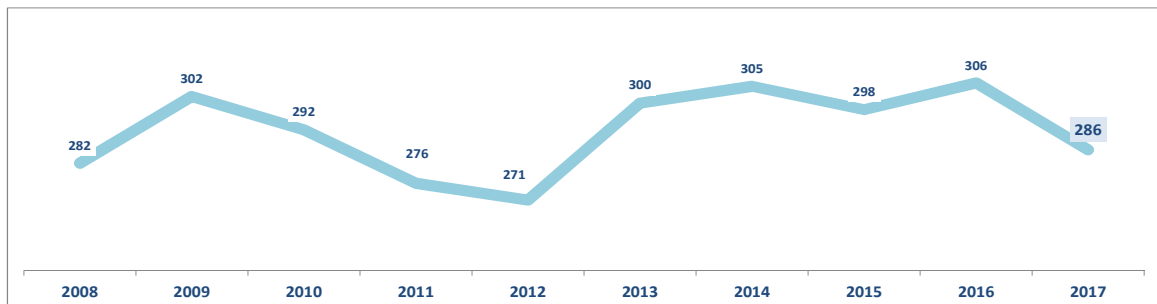

G 9.- Gizarteratzeko egoitza baliabideetan artatutako pertsona kopuruaren bilakaera/Evolución del número de personas atendidas en recursos residenciales de inserción (12-31)

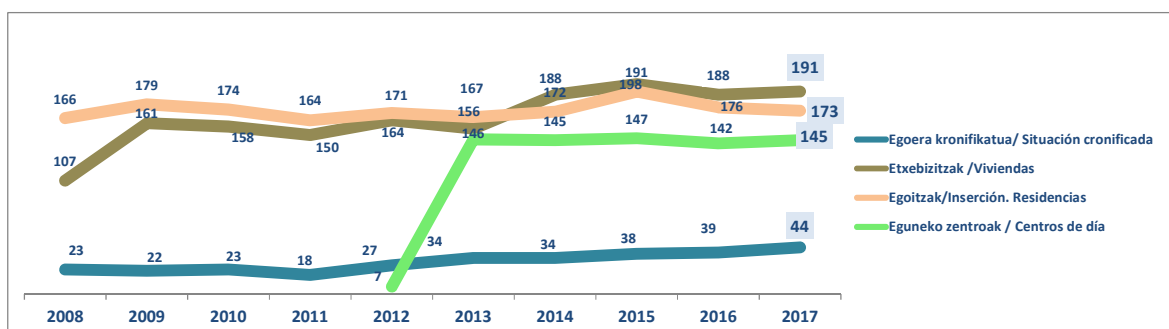

2.2 Esparruaren araberako azterketa

2.2.1.- MENDEKOTASUNA

2.2.1.A.-Adinekoentzako egoitza zentroak

Adinekoentzako egoitza zentroak, ohiko etxebizitza edo behin betiko etxebizitza gisa erabiltzen diren zentroak dira; dena dela, batzuetan behin-behineko zentro gisa ere erabiltzen dira, hain zuzen ere, 2 eta 3. graduko mendekotasuna duten adineko pertsonentzat (eta salbuespen gisa 1. graduko mendekotasuna duten pertsonentzat). Egoera horretan dauden pertsonak ezin dituzte beren ohiko ingurunean edo bestelako egoitza-aukera arinagoetan beren premiak behar bezala bete, laguntza maila handiagoa behar baitute, eta horrelako zentroetan arreta osoa eta etengabekoa ematen zaie.

2017an **51** plaza gehiago eskaini dira. **5.145** plaza dira guztira; eta horietatik **4.496**, foru finantzaketa dute. Zenbaketa horretan ez dira sartu aldi baterako plazak, ezta alor soziosanitariokoak ere.

T 2.- Plazak adineko pertsonentzako egoitzetan / Plazas en residencias para personas mayores

Plaza motak/Tipo de plazas	Iraunk/ Perm	UPSI	Guztira/ Total
Foru Aldundiak finantziatuak/ De financiación foral	3.911	585	4.496
Finantziaketa pribatukoak/ De financiación privada			649
Guztira/Total	3.911	585	5.145

2017ko abenduaren 31n **837** pertsona zeuden adinekoentzako egoitzan sartzeko itxaron zerrendan.

2.2 Análisis por ámbito de actuación

2.2.1.- DEPENDENCIA

2.2.1.A.-Centros residenciales para personas mayores

Los centros residenciales para personas mayores son centros destinados a servir de vivienda habitual o permanente, y, en su caso, temporal, a personas mayores en situación de dependencia en grados 2 y 3 (y excepcionalmente en grado 1), que no pueden satisfacer adecuadamente sus necesidades en su entorno habitual, o en alternativas de alojamiento de carácter más ligero, por requerir apoyos de mayor intensidad, ofreciéndose en estos centros una atención integral y continua.

En el año 2017 la oferta se ha incrementado en **51** plazas. El total de plazas es de **5.145**, de las cuales **4.496** son de financiación foral. No se incluyen en ese cómputo las plazas temporales ni las de perfil sociosanitario.

G 10.- Plazak adineko pertsonentzako egoitzetan / Plazas en residencias para personas mayores

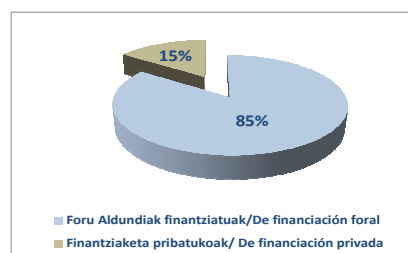

A 31-12-2017 había **837** personas en lista de espera para acceder a centros residenciales para personas mayores.

T 3.- Adinekoen egoitzak. Itxaron zerrendaren bilakaera /Residencias para personas mayores. Evolución de lista de espera

Eremua/Área	2005	2006	2007	2008	2009	2010	2011	2012	2013	2014	2015	2016	2017
Bergaldea	1	1	9	13	4	13	5	13	6	10	8	22	23
Bidasoaldea	59	122	142	208	201	161	129	79	48	92	73	80	86
Buruntzaldea	11	54	73	95	102	84	63	56	61	96	101	113	110
Deba Erdia	26	42	63	65	32	34	45	23	16	17	35	47	39
Deba Kosta	6	14	21	18	11	28	23	12	12	8	19	28	23
Donostia	82	210	306	416	258	245	233	170	128	185	171	245	220
Iraurgi	5	11	35	13	16	17	26	25	20	18	23	22	26
Leintz Ibarra	16	44	54	55	14	41	51	53	62	60	62	57	25
Oarsoaldea	32	69	131	155	168	153	124	95	78	85	108	113	125
Oria Garia	7	27	28	19	19	31	33	15	25	25	29	23	25
Tolosaldea	2	18	13	20	9	39	26	36	23	35	49	46	64
Urola Garaia	13	26	47	36	15	32	38	28	25	30	35	59	44
Urola Kostaldea	10	20	34	26	23	28	41	26	24	31	32	38	27
Gipuzkoa	270	658	956	1.139	872	906	837	631	528	692	745	893	837

G 11.- Adinekoen egoitzak. Itxaron zerrendaren bilakaera/Residencias para personas mayores. Evolución de la lista de espera

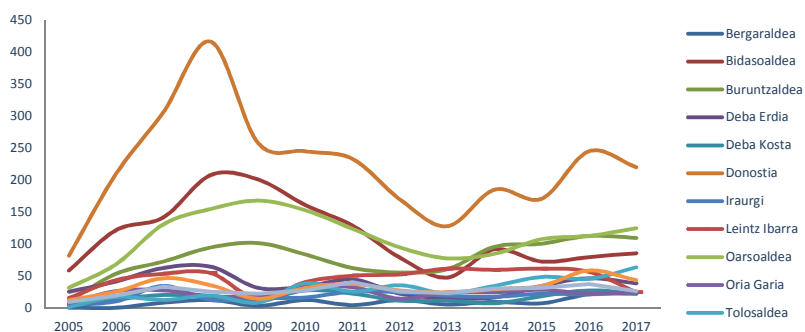

Ondoren, mendekotasun egoeran dauden adineko pertsonen egoitza zentroein buruzko datu orokorrak datoz. Memoriaren eranskinean xehetasun gehiago daude.

A continuación se muestran los datos generales de atención en centros residenciales para personas mayores en situación de dependencia. En el anexo a la presente Memoria se ofrecen datos con mayor detalle.

2017n zehar, **5.547** pertsonari eman zaie arreta, horietatik **%71**, emakumeak.

A lo largo de 2017 se ha atendido a **5.547** personas, de las cuales un **71%** eran mujeres.

2017ko abenduaren 31n, **4.436** pertsonari ematen zitzairen arreta, horietatik **%72**, emakumeak, honela banatuta.

A 31-12-2017 se prestaba atención a **4.436** personas, un **72%** de mujeres, con arreglo a la siguiente distribución.

T 4.- Adinekoen egoitzak. Artatutako pertsonak/ Residencias para personas mayores. Personas atendidas

Zentro mota/ Tipo de centro	Artatutako pertsonak 12/31n/Personas atendidas a 31/12			Plazak/ Plazas	Okupazioa/ Ocupación
	G/H	E/M	Guztira/ Total		
Foru Aldundiak finantziatuak/ De financiación foral	1.239	3.197	4.436	4.496	98,7%
Guztira/Total	1.239	3.197	4.436	4.496	98,7%

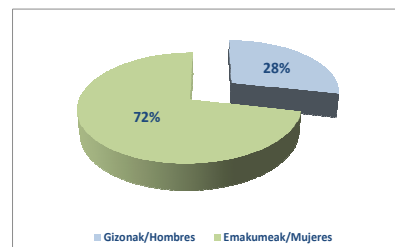
G 12.- Adinekoen egoitzak artatutakoak sexuaren arabera/Residencias para personas mayores. Personas atendidas por sexo

T 5.- Adinekoen egoitzak. Artatutakoak adin tartearen eta sexuaren arabera/ Residencias para personas mayores. Personas atendidas por rango de edad y sexo

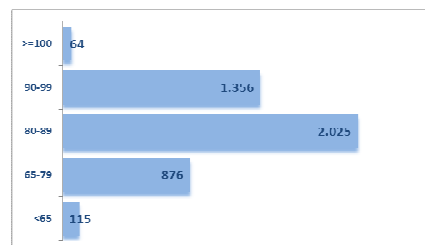
Adin tartea/ Rango edad	G/H	E/M	Guztira/ Total
<65	64	51	115
65-79	440	436	876
80-89	549	1.476	2.025
90-99	182	1.174	1.356
>=100	4	60	64
Guztira/Total	1.239	3.197	4.436

G 13.- Adinekoen egoitzak. Artatutakoak adin tartearen arabera/ Residencias para personas mayores. Personas atendidas por rango de edad

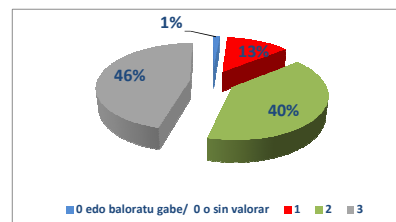
T 6.- Adinekoen egoitzak. Artatutakoak MBB Graduka/Residencias para personas mayores. Personas atendidas por grado BVD

Mendekotasun maila/ Grado dependencia	G/H	E/M	Guztira/ Total
0 edo baloratu gabe/ 0 o sin valorar	39	16	55
1	261	317	578
2	503	1.264	1.767
3	436	1.600	2.036
Guztira/Total	1.239	3.197	4.436

G 14.- Adinekoen egoitzak. Artatutakoak MBB Graduka/Residencias para personas mayores. Personas atendidas por grado BVD

Benetako egonaldia begiratzen badiogu, hau da, egunero egon diren pertsonak, arreta jaso duten pertsonen kopurua **4.423** da.

Altak eta bajak aztertuz gero, ikusten da 2017. urtean **1.371** alta eta **1.329** baja egon direla adinekoen egoitzetan, eta urteko saldo garbia **42** pertsonakoa izan da. Egoitza edo plaza mota aldatu delako egon diren 433 altak eta bajak kentzen badira, oro har, **1.150** alta eta **1.117** baja egon dira Gipuzkoako adinekoen egoitzetan.

Si tenemos en cuenta la estancia efectiva, es decir, aquellas personas que han tenido atención los 365 días de 2017, el número de personas equivalentes atendidas sería de **4.423**.

Si analizamos las **altas y bajas**, durante 2017 se han registrado **1.371** altas y **1.329** bajas en residencias para mayores, siendo el saldo neto anual de **42** personas. Si se descuentan 433 altas y bajas por cambio de residencia o de tipo de plazas, resulta que las altas y bajas en el conjunto del sistema de residencias de mayores de Gipuzkoa han sido de **1.150** y **1.117**, respectivamente.

Alta izan diren 1.371 pertsonen batz-besteko adina **84,7** urtekoa izan da.

En cuanto a la edad media de las 1.371 personas que se han dado de alta se ha situado en **84,7** años.

Baja izan diren **1.329** pertsonetatik, **1.074** hil egin dira, **206k** baja eman dute tokiz aldatu direlako, eta gainontzekoak beste arrazoi batzuegatik izan dira baja.

De las **1.329** personas que han causado baja, **1.074** han fallecido, **206** personas se han dado de baja por traslado y el resto de personas se han dado de baja por otras causas.

Hil diren pertsonen **egonaldia** 3,8 urtekoa izan da **batez beste**. Egonaldien iraupenak oso ezberdinak dira.

La **duración media** de las estancias en residencias de mayores de las personas que han causado baja por fallecimiento es de 3,8 años (valor de la media).

Okupazioa **%98,6koa** izan da plaza orokorretan eta **%98,8koa** unitate psikogeriatrikoetan.

La ocupación ha sido del **98,6%** en plazas de perfil general y **98,8%** en las plazas de unidades psicogerítricas.

Profilen araberako errotazioa aztertuz gero, ikusten da plaza orokorretan psikogeriatrikoetan baino errotazio txikiagoa dagoela (orokorretan **%1,26koa**, eta psikogeriatrikoetan **%1,40koa**).

Si analizamos la rotación por perfiles, las plazas de perfil general presentan una menor rotación (**1,26%**) que las de unidades psicogerítricas (**1,40%**).

Hurrengo grafikoan ikusten da errotazioa eskualdeen arabera: Iraurgi nabarmentzen da goitik (**1,35**) eta Tolosaldea behetik (**1,20**). Besteetan balioak antzerakoak dira, eta Gipuzkoako batez bestekoa **1,28koa** da.

En el siguiente gráfico se muestra la rotación distribuida por áreas, destacando Iraurgi con un índice de **1,35** y Tolosaldea con una rotación de **1,20**. El resto de valores son similares, estando la media de Gipuzkoa en **1,28**.

Arreta jaso duten pertsona kopuruaren bilakaerari dagokionez, gorako joerari eutsi zaio. 2017ko abenduaren 31n **4.436** pertsona zeuden egoitzetan.

En cuanto a la evolución del número de personas atendidas, se mantiene la tendencia ascendente. A 31-12-2017 se daba atención a **4.436** personas.

G 15.- Adinekoen egoitzak .Rotazioa/Residencias para personas mayores. Rotación

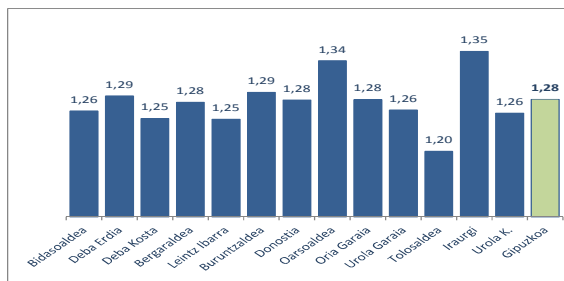

G 16.- Adinekoen egoitzetan artatutako pertsona kopuruaren bilakaera/ Evolución del número de personas atendidas en residencias para personas mayores

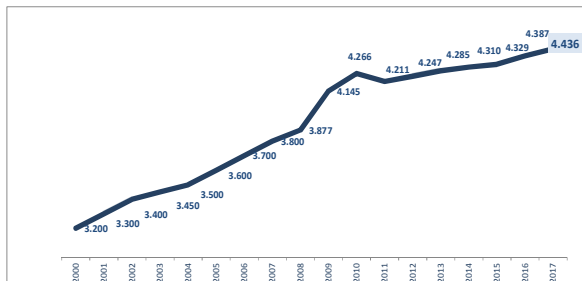

2.2.1.B.-Adinekoentzako egoitza soziosanitarioak

Adinekoentzako egoitza soziosanitarioetan osasun eta gizarte arloko arreta handia eskaintzen zaie adinekoei, aldi berekoa, koordinatua eta egonkorra.

100 plaza dira guztira eta guztiak finantzaketa publikoa dute.

2017ko abenduaren 31n, **11** pertsona zeuden egoitza hauetarako itxaron zerrendan.

T 7.- Egoitza soziosanitarioak. Itxaron zerrendaren bilakaera/Residencias sociosanitarias. Evolución de lista de espera

Eremua/Área	2010	2011	2012	2013	2014	2015	2016	2017
Bergaraldea	0	0	0	0	0	0	0	1
Bidasoaldea	0	0	1	1	1	0	1	2
Buruntzaldea	0	4	1	3	1	1	1	0
Deba Erdia	0	0	0	1	1	0	0	0
Deba Kosta	0	0	0	0	0	0	0	0
Donostia	0	2	1	4	1	1	1	2
Iraurgi	0	0	0	0	0	0	0	0
Leintz Ibarra	0	2	0	0	2	1	1	1
Oarsoaldea	0	4	1	1	1	1	0	1
Oria Garia	0	1	0	0	0	1	2	1
Tolosaldea	0	1	1	0	0	1	0	3
Urola Garaia	0	0	0	0	2	0	0	0
Urola Kostaldea	1	0	0	0	0	1	0	0
Gipuzkoa	1	14	5	10	9	7	6	11

Ondoren, egoitza soziosanitarioetako arretari buruzko datu orokorrak ageri dira. Eranskinen xehatuago datoz datuak.

2017an zehar **294** pertsona artatu ziren, horietatik **%49** emakumeak.

2017ko abenduaren 31n **99** pertsonari ematen zitzairen arreta, horietatik **%44**, emakumeak, honela banatuta.

2.2.1.B.-Centros residenciales sociosanitarios

Los centros residenciales sociosanitarios son centros destinados a personas mayores que precisan una atención sanitaria y social intensa, simultánea, coordinada y estable.

El total de plazas es de **100**, todas ellas de financiación pública.

A 31-12-2017 había una lista de espera de **11** personas para acceder a residencias sociosanitarias.

G 17.- Egoitza soziosanitarioak. Itxaron zerrendaren bilakaera/Residencias sociosanitarias. Evolución de lista de espera

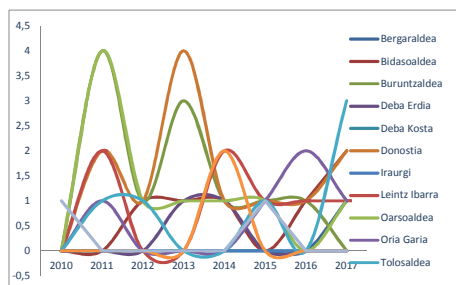

A continuación se muestran los datos generales de atención en centros residenciales sociosanitarios. En el anexo a la presente Memoria se ofrecen datos con mayor detalle.

A lo largo de 2017 se ha atendido a **294** personas, de las cuales un **49%** eran mujeres

A 31-12-2017 se prestaba atención a **99** personas, un **44%** mujeres, con arreglo a la siguiente distribución.

T 8.- Egoitza soziosanitarioak. Artatutako pertsonak/Residencias sociosanitarias. Personas atendidas

Zentro mota/ Tipo de centro	Artatutako pertsonak 12/31n/Personas atendidas a 31/12			Plazak/Plazas	Okupazioa/Ocupación
	G/H	E/M	Guztira/Total		
Foru Aldundiak finantziatuak/De financiación foral	55	44	99	100	99,0%
Guztira/Total	55	44	99	100	99,0%

G 18.- Egoitza soziosanitarioak. Artatutako pertsonak sexuaren arabera/ Residencias sociosanitarias. Personas atendidas por sexo

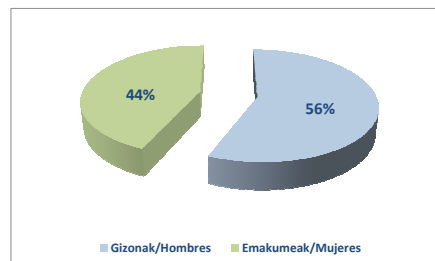

T 9.- Egoitza soziosanitarioak. Artatutako pertsonak MBB graduka/Residencias sociosanitarias. Personas atendidas por grado BVD

Mendekotasun Maila/ Grado dependencia	G/H	E/M	Guztira/Total
0 edo baloratu gabe/O o sin valorar	14	8	22
1	15	12	27
2	18	13	31
3	8	11	19
Guztira/Total	55	44	99

G 19.- Egoitza soziosanitarioak. Artatutako pertsonak MBB Graduka/Residencias sociosanitarias. Personas atendidas por grado BVD

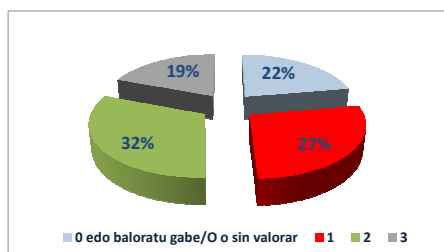

T 10.- Egoitza soziosanitarioak. Artatutako pertsonak adin tartearen arabera/ Residencias sociosanitarias. Personas atendidas por rango de edad

Adin tartea/ Rango edad	G/H	E/M	Guztira/Total
<65	3	6	9
65-79	136	178	314
80-89	224	623	847
90-99	46	240	286
>=100	1	1	2
Guztira/Total	281	555	1.458

G 20.- Egoitza soziosanitarioak. Artatutako pertsonak adin tartearen arabera/ Residencias sociosanitarias. Personas atendidas por rango de edad

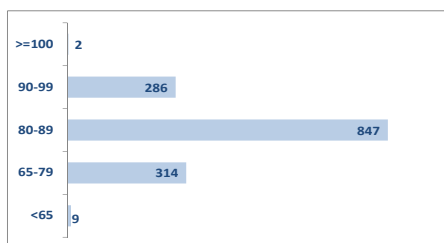

Abenduaren 31n okupazioa **%99koa** zen, eta errotazioa **3,01koa**. Plaza horiek profil iraunkorreko eta psikogeriatrikoko plazek baino errotazio handiagoa dute, beren ezaugarriak direla eta (iraunkorrekoek, 1,26; eta psikogeriatrikokoek, 1,40).

Artatu diren pertsona kopuruaren bilakaerari dagokionez, joera egonkorra da.

La ocupación a 31-12-2017 ha sido del **99%** y la rotación de **3,01**. Este tipo de plazas, por sus características, presentan una rotación muy superior a las plazas de perfil permanente (1,26) o de unidades psicogeriatricas (1,40).

En cuanto a la evolución del número de personas atendidas, se mantiene estable.

**G 21.- Egoitza soziosanitarioak.Rotazioa/Residencias
socio-sanitarias. Rotación**

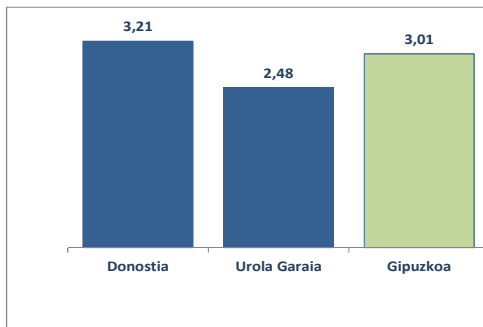

**G 22.- Egoitza soziosanitarioetan artatutako pertsona
kopuruaren bilakaera/ Evolución del número de personas
atendidas en residencias socio-sanitarias**

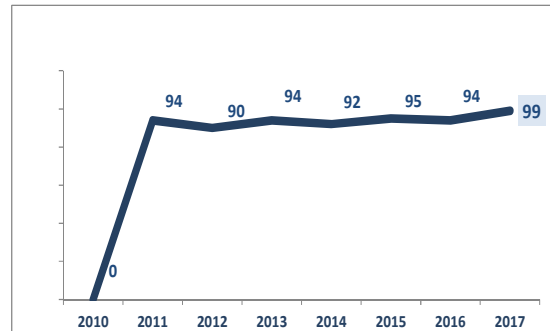

2.2.1.C.-Mendekotasun egoeran dauden adinekoentzako eguneko zentroak

Mendekotasun egoeran dauden adinekoentzako eguneko zentroak, eguneroko bizitzako jarduerak egiteko muga fisiko eta / edo psikiko garrantzitsuak dituztelako, ohiko ingurunean bere premiak behar bezala betetzeko zailtasunak dituzten pertsonen bideratuta daude.

2017an eskaintzan **49** plaza igo da. **1.727** plaza dira eta horietatik **1.540** foru finantzaketa dute.

T 11.- Adinekoen eguneko zentroak. Plazak/Centros de día para personas mayores.Plazas

Plaza motak/Tipo de plazas	Asteo/Semana	Aste burua/ Fin de semana	Guztira/Total
Foru Aldundiak finantziatuak/ De financiación foral	1.540	592	1.540
Finantzaketa pribatukoak eta bete gabek/De financiación privada y vacantes			187
Guztira/Total	1.540	592	1.727

2017ko abenduaren 31n, **125** pertsona zeuden itxaron zerrendan, iaz baino %43 gutxiago.

T 12.- Adinekoen eguneko zentroak.Itxaron zerrenda.Bilakaera /Centros de día para personas mayores.Lista de espera.

Eremua/Área	Evolución																
	2005	2006	2007	2008	2009	2010	2011	2012	2013	2014	2015	2016	2017				
Bergara/Aldea	0	4	18	13	17	14	2	2	3	1	6	7	6				
Bidasoaldea	1	16	21	29	23	16	18	13	10	11	12	11	11				
Buruntzaldea	0	31	38	46	39	48	51	20	37	33	36	27	11				
Deba Erdia	0	5	27	22	21	8	10	4	7	12	9	15	6				
Deba																	
Kostaldea	1	1	6	9	8	4	8	7	5	3	3	0	5				
Donostia	1	3	39	52	50	53	49	71	63	84	43	38	20				
Iraurgi	0	1	0	3	3	14	11	15	7	13	4	5	9				
Leintz Ibarra	0	3	8	15	13	19	12	30	14	16	17	52	19				
Oarsoaldea	1	10	34	48	16	16	14	18	23	35	31	29	13				
Oria Garaia	0	1	9	10	7	10	12	9	6	2	6	6	4				
Tolosaldea	1	3	5	2	1	5	6	6	6	3	0	3	4				
Urola Garaia	0	1	5	6	3	10	18	32	11	8	17	17	11				
Urola																	
Kostaldea	0	3	9	10	12	5	18	8	1	2	7	11	6				
Gipuzkoa	5	82	219	265	213	222	229	235	193	223	191	221	125				

2.2.1.C.-Centros de día para personas mayores en situación de dependencia

Los centros de día para personas mayores en situación de dependencia están dirigidos a personas que no pueden satisfacer adecuadamente sus necesidades en su entorno habitual por presentar importantes limitaciones físicas y/o psíquicas para realizar actividades de la vida diaria.

En el año 2017 la oferta se ha incrementado en **20** plazas. El total de plazas es de **1.727**, de las cuales **1.540** son de financiación foral.

G 23.- Adinekoen eguneko zentroak. Finantzaketa/Centros de día para personas mayores. Financiación

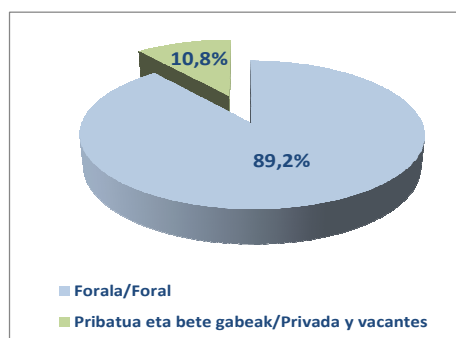

A 31-12-2017 había **125** personas en lista de de espera, un 43% menos que el año anterior.

G 24.- Adinekoen eguneko zentroak.Itxaron zerrenda.Bilakaera /Centros de día para personas mayores. Lista de espera.

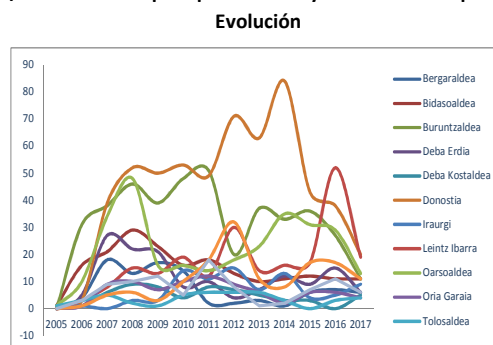

Ondoren, mendekotasun egoeran dauden adineko pertsonen eguneko zentroei buruzko datu orokorrak datoz. Eranskinean xehatuago datoz datuak.

2017an zehar **2.113** pertsona artatu dira, horietatik **%70** emakumeak.

2017ko abenduaren 31n, **1.458** pertsonari ematen zitzairen arreta, horietatik **%72**, emakumeak, honela banatuta.

T 13.- Adinekoen eguneko zentroetan artatutako pertsonak/Personas atendidas en centros de día para personas mayores

Zentro mota/ Tipo de centro	Artatutako pertsonak 12/31n/Personas atendidas a 31/12			Plazak/ Plazas	Okupazioa/ Ocupación
	G/H	E/M	Guztira/ Total		
Foru Aldundiak finantziatuak/ De financiación foral	410	1.048	1.458	1.540	94,7
Guztira/Total	410	1.048	1.458	1.540	94,7

T 14.- Adinekoen eguneko zentroetan artatutako pertsonak MBB graduka/Personas atendidas en centros de día para personas mayores por grado BVD

Mendekotasun Maila/ Grado dependencia	G/H	E/M	Guztira/ Total
0	0	1	1
1	93	271	364
2	159	403	562
3	158	373	531
Guztira/Total	410	1.048	1.458

A continuación se muestran los datos generales de atención en centros de día para personas mayores en situación de dependencia. En el anexo a la presente Memoria se ofrecen datos con mayor detalle.

A lo largo de 2017 se ha atendido a **2.113** personas, de las cuales un **70%** eran mujeres.

A 31-12-2017 se prestaba atención a **1.458** personas, un **72%** de mujeres, con arreglo a la siguiente distribución.

G 25.- Adinekoen eguneko zentroetan artatutako pertsonak sexuaren arabera/ Personas atendidas en centros de día para personas mayores por sexo

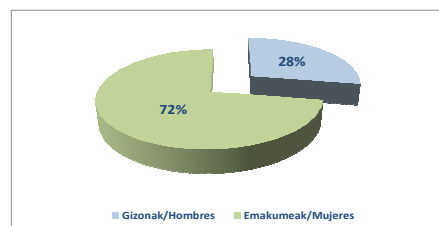

G 26.- Adinekoen eguneko zentroetan artatutako pertsonak MBB graduka/Personas atendidas en centros de día para personas mayores por grado BVD

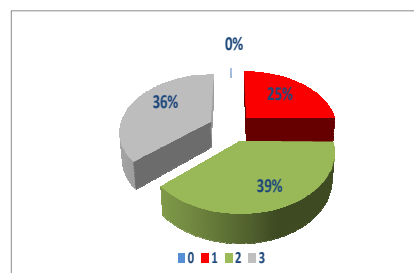

T 15.- Adinekoen eguneko zentroetan artatutako pertsonak adin tartearen arabera/ Personas atendidas en centros de día para personas mayores por rango de edad

Adin tartea/ Rango edad	G/H	E/M	Guztira/ Total
<65	3	6	9
65-79	136	178	314
80-89	224	623	847
90-99	46	240	286
>=100	1	1	2
Guztira/Total	281	555	1.458

Benetako egonaldiari begiratzen badiogu, hau da, egunero egon diren pertsonak, arreta jaso duten pertsonen kopurua 1.132 da.

Abenduaren 31n, okupazioa **%94,7koa** zen.

Hurrengo grafikoan ikusten da errotazioa lurraldea azpieskualdeen arabera: Urola Kostaldea nabarmentzen da goitik (**1,82**) eta Bidasoa behetik (**1,33**). Besteetan balioak antzerakoak dira, eta Gipuzkoako batez bestekoa **1,53**koa da.

Artatu diren pertsona kopuruaren bilakaerak gorako joeran jarraitzen du, 2016ean baino **%1,25** gehiago artatu baitziren.

G 28.- Adinekoen eguneko zentroak. Rotazioa/Centros de día para personas mayores. Rotación

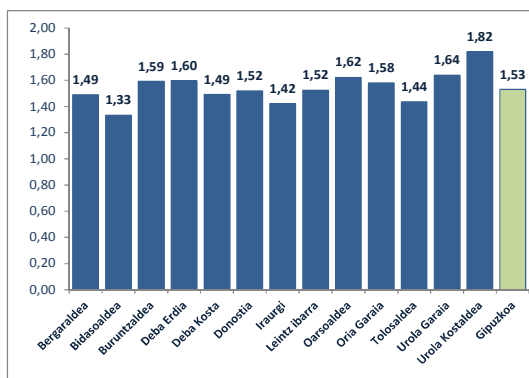

G 27.- Adinekoen eguneko zentroetan artatutako pertsonak adin tartearen arabera/ Personas atendidas en centros de día para personas mayores por rango de edad

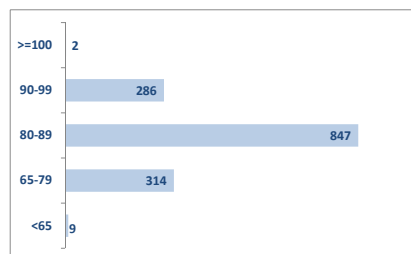

Si tenemos en cuenta la estancia efectiva, es decir, aquellas personas que han tenido atención los 365 días de 2017, el número de personas equivalentes atendidas sería de 1.132.

La ocupación a 31-12-2017 ha sido del **94,7%**.

En el siguiente gráfico se muestra la rotación distribuida territorialmente en áreas, destacando Urola Kostaldea con un índice de **1,82** y Bidasoa con un **1,33**. El resto de valores son similares, estando la media de Gipuzkoa en **1,53**.

La evolución del número de personas atendidas mantiene su tendencia ascendente, con un **1,25%** más de personas atendidas que en 2016.

G 29.- Adinekoen eguneko zentroetan artatutako pertsona kopurua. Bilakaera/Número de personas atendidas en centros de día para personas mayores. Evolución

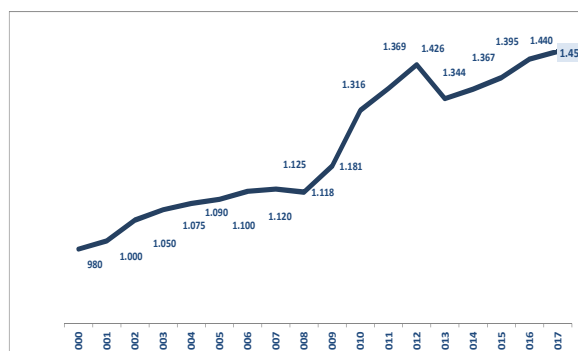

2.2.2.- DESGAITASUNA

2.2.2.A.-Desgaitasuna duten pertsonentzako egoitza-zentroak

Desgaitasuna duten pertsonentzako egoitza zentroak, guneroko beharrianak beren ohiko ingurunean bete ezin dituzten eta, hortaz, mendekotasun egoeran dauden pertsona desgaituei ohiko etxebizitza iraunkorra, edo aldi baterako bizilekua, ematera bideratutako bizikidetzak dira.

2.2.2.A.1.-Etxebizitza laguntzekin

2017an eskaintza **29** plazatan igo da. **420** plaza daude foru finantzaketa dutenak.

T 16.- Desgaitasuna. Etxebizitzak. Plazak/ Discapacidad. Viviendas. Plazas

Plaza motak/Tipo de plazas	Guztira/Total
Foru Aldundiak finantziatuak/ De financiación foral	420
Finantziaketa pribatukoak/ De financiación privada	7
Guztira/Total	427

2017ko abenduaren 31n, **65** pertsona zeuden zentro hauetarako itxaron zerrendan, 2016ean baino %16 gutxiago.

2.2.2.- DISCAPACIDAD

2.2.2.A.-Centros residenciales para personas con discapacidad

Los centros residenciales para personas con discapacidad son servicios de convivencia destinados a servir de vivienda habitual o permanente y en su caso, temporal, a personas con discapacidad y en situación de dependencia, que no pueden satisfacer adecuadamente sus necesidades en su domicilio personal o familiar.

2.2.2.A.1.- Viviendas con apoyos

En el año 2017 la oferta se ha incrementado en **29** plazas. Hay un total de **420** plazas de financiación foral.

G 30.- Desgaitasuna. Etxebizitzak. Finantzaketa/ Discapacidad. Viviendas. Financiación

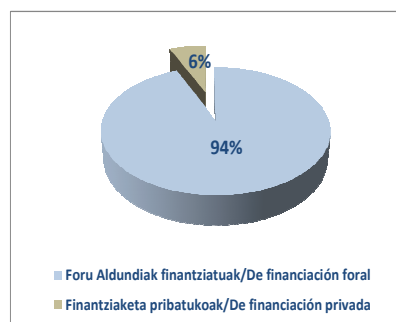

A 31-12-2017 había **65** personas en lista de espera para acceder a estos centros, un 16% menos que en 2016.

T 17.- Desgaitasuna. Etxebizitzak. Itxaron zerrendaren bilakaera /Discapacidad. Viviendas. Evolución de lista de espera

Eskualdea/ Comarca	2008	2009	2010	2011	2012	2013	2014	2015	2016	2017
Bidasoa	1	1	2	2	4	5	5	6	8	10
Debabarrena	0	0	0	0	0		0	1	0	0
Debagoiena	1	1	2	3	1	4	6	6	4	5
Donostialdea	13	17	21	22	24	32	45	44	50	39
Goierri	1	2	3	3	3	4	5	7	6	5
Tolosaldea	1	4	6	4	3	4	3	3	5	2
Urola Kosta	4	2	3	4	4	2	3	4	4	4
Gipuzkoa	21	27	37	38	39	51	67	71	77	65

Ondoren, desgaitasuna duten pertsonak artatzeko laguntzaz hornitutako etxebizitzetarako buruzko datu orokorrak ageri dira. Eranskinen xehatuago datoz datuak.

2017an zehar **417** pertsona artatu ziren, horietatik **%42** emakumeak.

2017ko abenduaren 31n, **409** pertsonari ematen zitzairen arreta, horietatik **%42**, emakumeak, honela banatuta.

T 18.- Desgaitasuna. Etxebizitzak. Artatutako pertsonak/Discapacidad. Viviendas. Personas atendidas

Zentro mota/ Tipo de centro	Artatutako pertsonak 12/31n/Personas atendidas a 31/12			Plazak/ Plazas	Okupazioa/ Ocupación
	G/H	E/M	Guztira/ Total		
Foru Aldundiak finantziatuak/ De financiación foral	237	172	409	427	95,8%
Guztira/Total	237	172	409	427	95,8%

Desgaitasuneko mailari dagokionez, artatutako pertsonen **%81k** desgaitasun intelektualak dute.

G 31.- Desgaitasuna. Etxebizitzak. Itxaron zerrendaren bilakaera /Discapacidad. Viviendas. Evolución de lista de espera

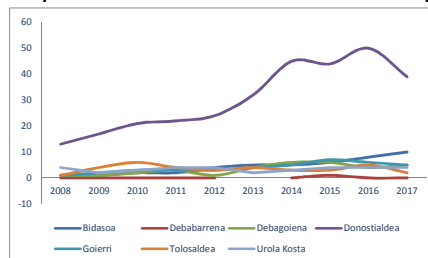

A continuación se muestran los datos generales de atención en viviendas con apoyos para personas con discapacidad. En el anexo a la presente Memoria se ofrecen datos con mayor detalle.

A lo largo de 2017 se ha atendido a **417** personas, de las cuales un **42%** eran mujeres.

A 31-12-2017 se prestaba atención a **409** personas, un 42% de mujeres, con arreglo a la siguiente distribución.

G 32.- Desgaitasuna. Etxebizitzak. Artatutako pertsonak sexuaren arabera/ Discapacidad. Viviendas. Personas atendidas por sexo

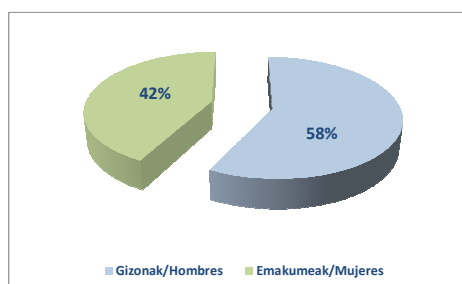

En cuanto a la atención por tipo de discapacidad, el 81% de las personas atendidas presenta discapacidad intelectual.

T 19.- Desgaitasun mota eta laguntza mota/ Tipo de discapacidad y nivel de apoyo

Tipo de discapacidad Desgaitasun mota	Laguntza Mota/Nivel de apoyo			
	Limitado Mugatua	Extenso Zabala	Generalizado Orokortua	Guztira Total
Fisikoa/Físico		6		6
Intelektuala/Intelectual	102	133	97	332
Kognitiboa eta fisikoa/Cognitivo y físico	4		24	28
Zehaztu gabe/Sin especificar	43			43
Guztira/Total	149	139	121	409

G 33.- Desgaitasun mota/Tipo de discapacidad

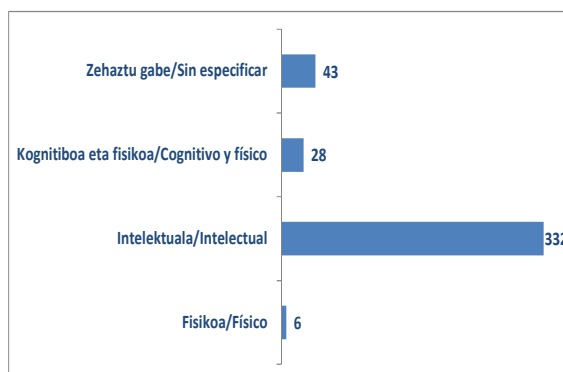

T 20.- Desgaitasuna. Etxebizitzak. Artatutako pertsonak desgaitasun tarteka/Discapacidad. Viviendas. Personas atendidas por tramo de discapacidad

Desgaitasun tarteka/ Rango discapacidad	G/H	E/M	Guztira/ Total
33-64	42	25	67
65-74	58	38	96
>=75	135	108	243
Baloratu gabe/ Sin valorar	2	1	3
Guztira/Total	237	172	409

G 34.- Desgaitasuna. Etxebizitzak. Artatutako pertsonak desgaitasun tarteka/Discapacidad. Viviendas. Personas atendidas por tramo de discapacidad

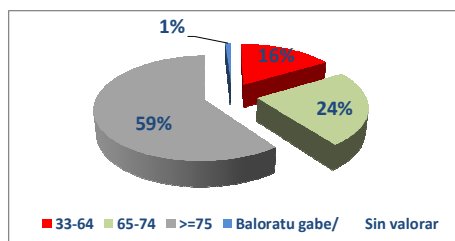

T 21.- Desgaitasuna. Etxebizitzak. Artatutako pertsonak adin tartearen arabera/ Discapacidad. Viviendas. Personas atendidas por rango de edad

Adin tartea/ Rango edad	G/H	E/M	Guztira/Total
<18	7	2	9
18-34	50	25	75
35-49	50	36	86
50-64	71	53	124
>=65	66	58	124
Guztira/Total	256	185	409

G 35.- Desgaitasuna. Etxebizitzak. Artatutako pertsonak adin tartearen arabera/ Discapacidad. Viviendas. Personas atendidas por rango de edad

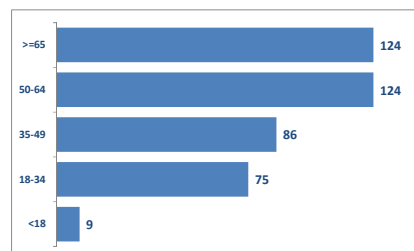

2017ko abenduaren 31n okupazioa %**95,8koa** zen, eta Gipuzkoako batez besteko errotazioa **1,04koa** izan da.

La ocupación a 31-12-2017 ha sido del **95,8%** y la rotación media de Gipuzkoa de **1,04**.

Abenduaren 31n artatutako pertsona kopurua igorri da, 2016ean baino %5gehiago.

El número de personas atendidas a 31-12-2017 ha aumentado un 5% respecto a 2016.

G 36.- Desgaitasuna. Etxebizitzak. Rotazioa/Discapacidad. Viviendas. Rotación

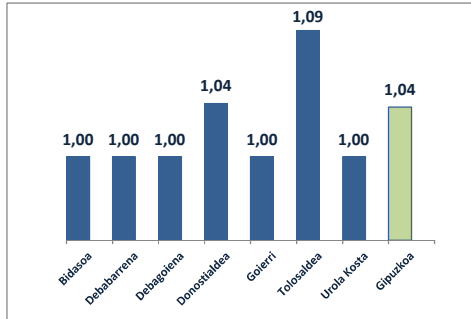

G 37.- Desgaitasuna. Etxebizitzak. Artatutako pertsona kopuruaren bilakaera/Discapacidad. Viviendas. Evolución del número de personas atendidas

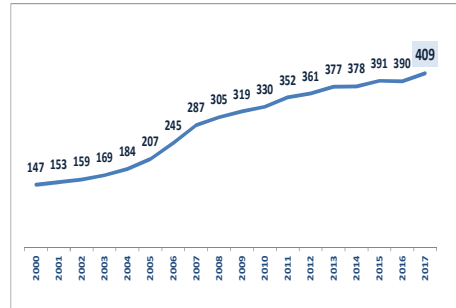

2.2.2.A.2.-Egoitza zentroak

2017an eskaintza 5 plazatan igo da. **419** plaza daude foru finantzaketa dutenak.

T 22.- Desgaitasuna. Egoitzak. Plazak/Discapacidad. Residencias. Plazas

Plaza motak/Tipo de plazas	Guztira/Total
Foru Aldundiak finantziatuak/ De financiación foral	419
Finantziaketa pribatukoak/ De financiación privada	28
Guztira/Total	447

2017ko abenduaren 31n itxaron zerrenda **37** pertsonakoa zen, 2016an baino %13 gehiago.

T 23.- Desgaitasuna. Egoitzak. Itxaron zerrendaren bilakaera/ Discapacidad. Residencias. Evolución lista de espera

Sektorea/ Sector	Eskualdea/ Comarca	2008	2009	2010	2011	2012	2013	2014	2015	2016	2017
Ekialdea/ Este	Bidasoa	2	2	2	2	1	3	2	1	4	3
	Donostialdea	16	9	7	16	16	22	23	21	19	24
Mendebaldea / Oeste	Debabarrena	1	1	2	3	3	0	1	2	1	2
	Debagoiena	1	2	1	3	3	3	2	2	6	5
	Goierrri	2	5	3	5	5	2	4	3	2	2
	Tolosaldeia	1	1	3	2	2	6	3	0	2	1
	Urola Kosta	2	2	1	3	3	5	5	1	0	0
Gipuzkoa		25	22	19	34	33	41	40	30	34	37

Ondoren, desgaitasuna duten pertsonak artatzeko egoitzei buruzko datu orokorrak ageri dira. Eranskinean datu zehatzak ageri dira.

2017an zehar **439** pertsona artatu ziren, horietatik **%42** emakumeak.

2017ko abenduaren 31n, **418** pertsonari ematen zitzaien arreta, horietatik **%42**, emakumeak, honela banatuta.

2.2.2.A.2.- Centros residenciales

En el año 2017 la oferta se ha incrementado en **5** plazas. Hay un total de **419** de financiación foral.

G 38.- Desgaitasuna. Egoitzak. Plazen finantzaketa /Discapacidad. Residencias. Financiación de plazas

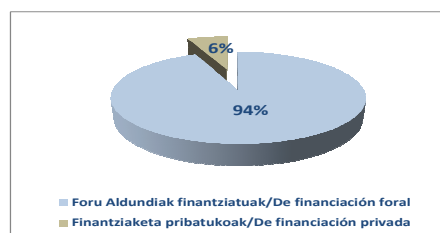

La lista de espera a 31-12-2017 era de **37** personas, un 13% más que en 2016.

G 39.- Desgaitasuna. Egoitzak. Itxaron zerrendaren bilakaera/ Discapacidad. Residencias. Evolución lista de espera

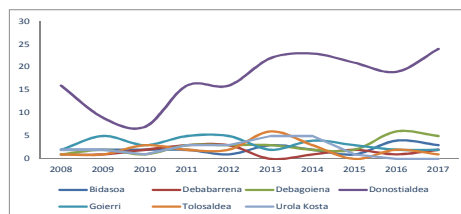

A continuación se muestran los datos generales de atención en centros residenciales para personas con discapacidad. En el anexo a la presente Memoria se ofrecen datos con mayor detalle.

A lo largo de 2017 se ha atendido a **439** personas, de las cuales un **42%** eran mujeres.

A 31-12-2017 se prestaba atención a **418** personas, un **42%** mujeres, con arreglo a la siguiente distribución.

T 24.- Desgaitasuna. Egoitzak. Artatutako pertsonak/ Discapacidad. Residencias. Personas atendidas

Zentro mota/ Tipo de centro	Artatutako pertsonak 12/31n/Personas atendidas a 31/12			Plazak/Plazas	Okupazioa/ Ocupación
	G/H	E/M	Guztira/Total		
Foru Aldundiak finantziatuak/ De financiación foral	243	175	418	419	99,8%
Guztira/Total	243	175	418	419	99,8%

T 25.- Desgaitasuna. Egoitzak. Artatutako pertsonak desgaitasunaren motaren arabera/ Discapacidad. Residencias. Personas atendidas por tipo de discapacidad

Tipo de discapacidad Desgaitasun mota	Laguntza Mota/Nivel de apoyo			
	Limitado Mugatua	Extenso Zabala	Generalizado Orokortua	Guztira Total
Intelektuala/Intelectual			218	218
Kognitiboa eta fisikoa/Cognitivo y físico			127	127
Mistoa/Mixto			73	73
Guztira/Total			418	418

T 26.- Desgaitasuna. Egoitzak. Artatutako pertsonak desgaitasun tarteka/ Discapacidad. Residencias. Personas atendidas por rango de discapacidad

Desgaitasun tartea/ Rango discapacidad	G/H	E/M	G/T
0 edo baloratu gabe/0 o sin valorar	1	2	3
33-64	5	1	6
65-74	6	8	14
>=75	230	165	395
Guztira/Total	241	174	418

T 27.- Desgaitasuna. Egoitzak. Artatutako pertsonak adin tartearen arabera/ Discapacidad. Residencias. Personas atendidas por rango de edad

Adin tartea/ Rango de edad	G/H	E/M	G/T
18-34	15	6	5
35-49	69	70	139
50-64	154	91	245
>=65	5	8	13
Guztira/Total	243	175	418

Benetako egonaldia begiratzen badiogu, hau da, 2017an egunero artatu diren pertsonak, arreta jaso duten pertsonen kopurua 415 da.

G 40.- Desgaitasuna. Egoitzak. Artatutako pertsonak sexuaren arabera/ Discapacidad. Residencias. Personas atendidas por sexo

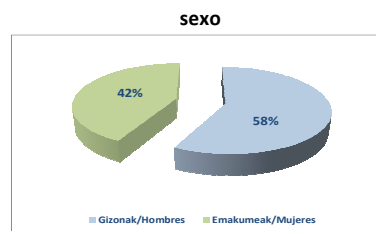

G 41.- Desgaitasuna. Egoitzak. Artatutako pertsonak desgaitasunaren motaren arabera/ Discapacidad. Residencias. Personas atendidas por tipo de discapacidad

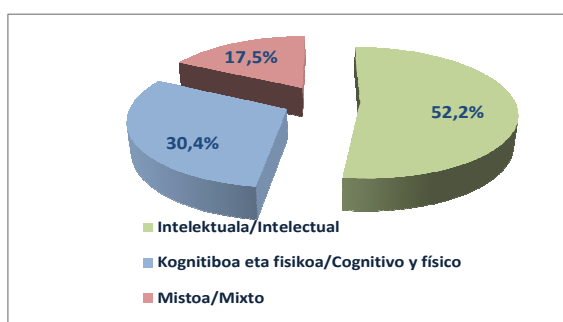

G 42.- Desgaitasuna. Egoitzak. Artatutako pertsonak desgaitasun tarteka/ Discapacidad. Residencias. Personas atendidas por rango de discapacidad

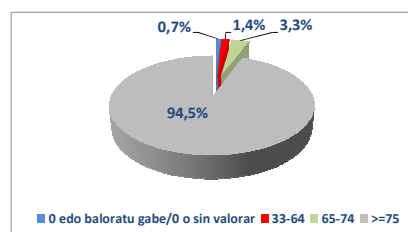

G 43.- Desgaitasuna. Egoitzak. Artatutako pertsonak adin tartearen arabera/ Discapacidad. Residencias. Personas atendidas por rango de edad

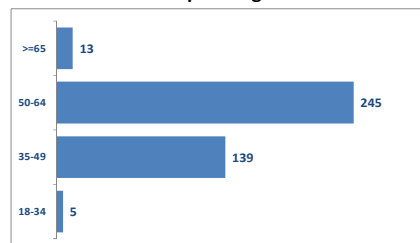

Si tenemos en cuenta la estancia efectiva, el número de personas equivalentes atendidas sería de 415 es decir, aquellas personas que han tenido atención los 365 días de 2017.

Abenduaren 31n, okupazioa %**99,8**koa zen, eta errotazioa **1,05**koa.

Hurrengo grafikoan errotazioa lurraldeko sektoreen arabera ageri da.

Ikusten denez, artatutako pertsona kopurua goraka doa.

La ocupación a 31-12-2017 ha sido del **99,8%** y la rotación de **1,05**.

En el siguiente gráfico se muestra la rotación del territorio distribuida por sectores.

Por último, la evolución de personas atendidas sigue una tendencia ascendente.

G 44.- Desgaitasuna. Egoitzak. Rotazioa/Discapacidad. Residencias. Índice de rotación

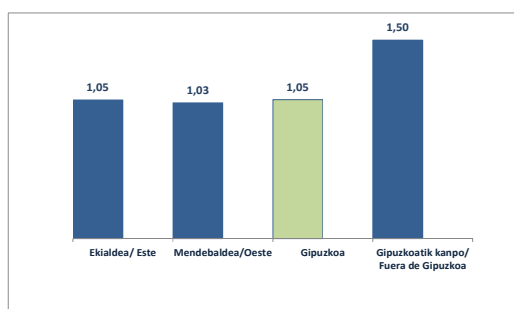

G 45.- Desgaitasuna. Egoitzak. Artatutako pertsona kopuruaren bilakaera/Discapacidad. Residencias. Evolución de personas atendidas

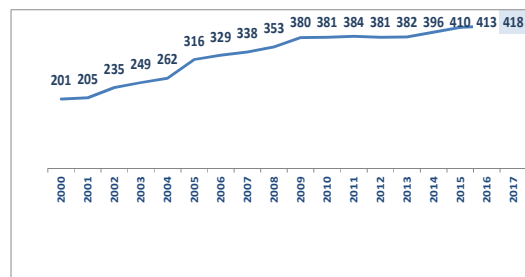

2.2.2.B.-Desgaitasuna duten pertsonentzako eguneko zentroa

Desgaitasuna duten pertsonentzako eguneko zentroak disciplina anitzeko talde profesional batek gauzatutako jardun sorta antolatu eta koordinatu baten bitartez, hartzaileen garapena ahalbidetzera bideratuta eta, ahal den heinean, hartzaileen garapen personal eta soziala, autonomia eta gizarteratzea xede dituen gaitzaile integrala eskaintzen dute.

2017an eskaintza **17** plaza igo dira. **680** plaza daude foru finantzaketa dutenak.

T 28.- Desgaitasuna. Eguneko zentroak. Plazak/Discapacidad. Centros de día. Plazas

Plaza motak/Tipo de plazas	Guztira/Total
Foru Aldundiak finantziatuak/ De financiación foral	680
Finantziaketa pribatukoak/ De financiación privada	46
Guztira/Total	726

2017ko abenduaren 31n, **44** pertsona zeuden zentro horietarako itxaron zerrendan, 2016ean baino %8 gutxiago.

T 29.- Desgaitasuna. Eguneko zentroak itxaron zerrenda. Bilakaera/Discapacidad. Centros de día. Lista de espera.

		Evolución										
Sektorea/Sector	Eskualdea/Comarca	2008	2009	2010	2011	2012	2013	2014	2015	2016	2017	
Ekialdea/Este	Bidasoa	1	2	0	1	0	1	2	5	3	2	
	Donostialdea	13	8	12	14	9	14	24	23	26	23	
Mendebaldea/Oeste	Debabarrena	2	3	2	1	1	4	2	4	4	2	
	Debagoiena	3	2	2	5	1	4	5	8	7	8	
	Goierri	1	0	3	3	2	2	7	6	1	1	
	Tolosaldea	0	0	0	3	2	2	2	2	2	3	
	Urola Kosta	2	1	1	1	5	4	2	3	5	5	
Gipuzkoa		22	16	20	28	20	31	44	51	48	44	

2.2.2.B.-Centros de día para personas con discapacidad

Los centros de día para personas con discapacidad son centros que proporcionan una atención habilitadora integral orientada a facilitar el desarrollo personal y social, la autonomía y la integración social de personas con discapacidad. Esta atención es prestada por un equipo profesional multidisciplinar

En el año 2017 la oferta se ha incrementado en **17** plazas. Hay **680** plazas de financiación foral.

G 46.- Desgaitasuna. Eguneko zentroak. Plazen finantzaketa/Discapacidad. Centros de día. Financiación de plazas

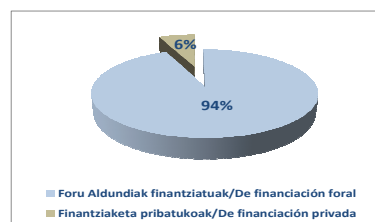

A 31-12-2017 había **44** personas en lista de espera para acceder a estos centros, un 8% menos que en 2016.

G 47.- Desgaitasuna. Eguneko zentroak itxaron zerrenda. Bilakaera/Discapacidad. Centros de día. Lista de espera.

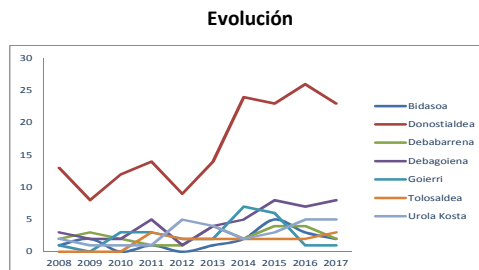

Ondoren, desgaitasuna duten pertsonak artatzeko eguneko zentroei buruzko datu orokorrak ageri dira. Honekin batera doan eranskinean datu zehatzagoak daude.

2017an zehar **699** pertsona artatu ziren, horietatik **%46** emakumeak.

Abenduaren 31n, **666** pertsonari ematen zitzaizen arreta, horietatik **%46**, emakumeak, honela banatuta.

T 30.- Desgaitasuna. Eguneko zentroak. Artatutako pertsonak/Discapacidad. Centros de día. Personas atendidas

Zentro mota/ Tipo de centro	Artatutako pertsonak 12/31n/Personas atendidas a 31/12			Plazak/ Plazas	Okupazioa/ Ocupación
	G/H	E/M	Guztira/ Total		
Foru Aldundiak finantziatuak/ De financiación foral	363	303	666	680	97,9%
Guztira/Total	363	303	666	680	97,9%

Laguntza motari eta mailari dagokionez, eguneko zentroetan artatutako pertsonen **%69**ak laguntza handia jasotzen du.

T 31.- Desgaitasuna. Eguneko zentroak. Artatutako pertsonak desgaitasun motaren arabera/Discapacidad. Centros de día. Personas atendidas por tipo de discapacidad

Tipo de discapacidad Desgaitasun mota	Laguntza Mota/Nivel de apoyo			
	Limitado Mugatua	Extenso Zabala	Generalizado Orokortua	Guztira Total
<i>Fisikoa/Físico</i>				
<i>Intelektuala/Intelectual</i>		208	178	386
<i>Mistoa/Mixto</i>			229	229
<i>fisikoa/Cognitivo y físico</i>			51	51
Guztira/Total		208	458	666

A continuación se muestran los datos generales de atención en centros de día para personas con discapacidad. En el anexo a la presente Memoria se ofrecen datos con mayor detalle.

A lo largo de 2017 se ha atendido a **699** personas, de las cuales un **46%** eran mujeres.

A 31-12-2017 se prestaba atención a **666** personas, un **46%** de mujeres, con arreglo a la siguiente distribución.

G 48.- Desgaitasuna. Eguneko zentroak. Artatutako pertsonak sexuaren arabera/Discapacidad. Centros de día. Personas atendidas por sexo

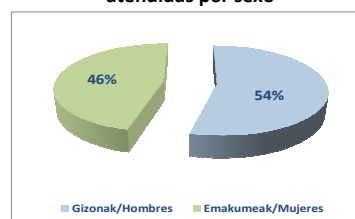

En cuanto a la atención por tipo y nivel de apoyo, el **69%** de las personas atendidas en centros de día reciben un nivel de apoyo intensivo.

G 49.- Desgaitasuna. Eguneko zentroak. Artatutako pertsonak desgaitasun motaren arabera/Discapacidad. Centros de día. Personas atendidas por tipo de discapacidad

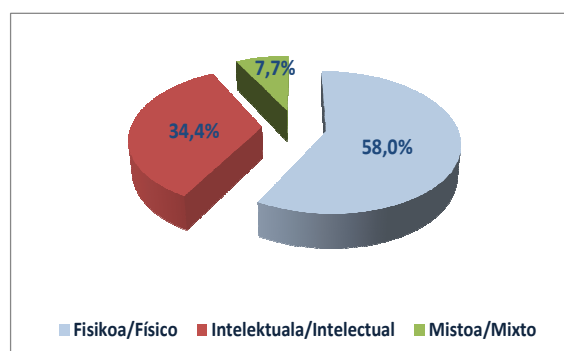

T 32.- Desgaitasuna. Eguneko zentroak. Artatutako pertsonak desgaitasun tarteka/Discapacidad. Centros de día. Personas atendidas por rango de discapacidad

Desgaitasun tartea/ Grado de discapacidad	G/H	E/M	Guztira/ Total
33-64	4	3	7
65-74	32	18	50
>=75	327	282	609
Guztira/Total	363	303	666

Artatutako pertsonen %91k %75eko edo goragoko desgaitasun gradua du.

T 33.- Desgaitasuna. Eguneko zentroak. Artatutako pertsonak adin tartearen arabera/Discapacidad. Centros de día. Personas atendidas por rango de edad

Adin tartea/ Rango edad	G/H	E/M	Guztira/Total
18-34	69	59	128
35-49	155	117	272
50-64	115	105	220
>=65	24	22	46
Guztira/Total	363	303	666

Benetako egonaldia begiratzen badiogu, hau da, 2017an egunero artatu diren pertsonak, arreta jaso duten pertsonen kopurua **406** da.

2017ko abenduaren 31n okupazio maila %98koa zen, eta errotazioa, **1,03**koa.

Hurrengo grafikoetan lurraldeko sektoreen arabeko errotazioa eta artatutako pertsona kopuruaren bilakaera ageri da; ikus daitekeenez, gorako joerari eusten dio.

G 50.- Desgaitasuna. Eguneko zentroak. Artatutako pertsonak desgaitasun tarteka/Discapacidad. Centros de día. Personas atendidas por rango de discapacidad

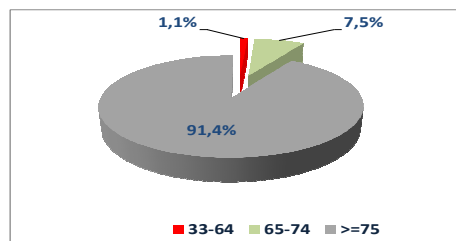

Hay que destacar que el **91%** de las personas atendidas presenta un grado de discapacidad mayor o igual al 75%.

G 51.- Desgaitasuna. Eguneko zentroak. Artatutako pertsonak adin tartearen arabera/Discapacidad. Centros de día. Personas atendidas por rango de edad

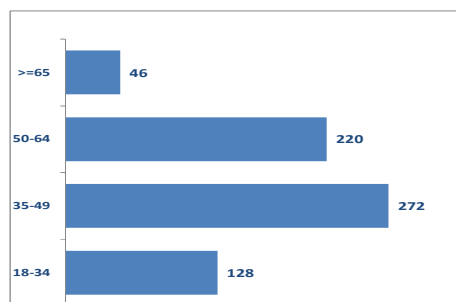

Si tenemos en cuenta la estancia efectiva, el número de personas equivalentes atendidas sería de **406**, es decir, aquellas personas que han tenido atención los 365 días de 2017.

La ocupación a 31-12-2017 ha sido del **98%** y la rotación de **1,03**.

En los siguientes gráficos se muestra la rotación del territorio distribuida por sectores así como la evolución del número de personas atendidas, que mantiene la tendencia ascendente.

G 52.- Desgaitasuna. Eguneko zentroak. Rotazioa/Discapacidad.
Centros de día. Índice de rotación

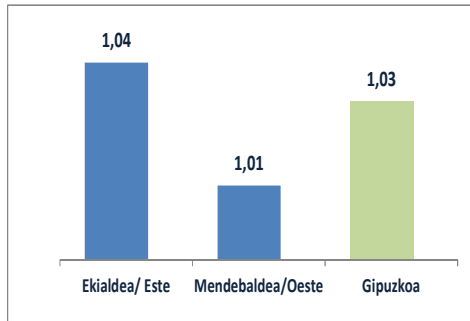

G 53 .- Desgaitasuna. Eguneko zentroak. Artatutako pertsona kopuruaren bilakaera/Discapacidad. Centros de día. Evolución del número de personas atendidas

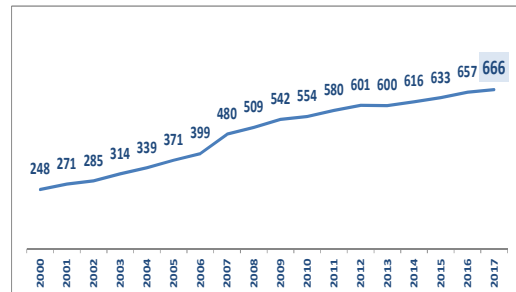

2.2.3.- GAIXOTASUN MENTALA

2.2.3.A.- Gaixotasun mentala duten pertsonentzako egoitza zentroak

Buruko gaixotasun kronikoa duten pertsonen arreta ematen dieten zentro eta zerbitzu soziosanitarioak dira, beren gaitasun eta trebetasunak pertsonalak eta harremanetarako hobetzeko prestazioen bidez, pertsona horien garapen pertsonala, gizarteratzea eta inguruneko partaidetza sustatzeko eta oro har, beren bizi kalitatea hobetzeko.

229 plaza daude foru finantzaketa dutenak. 2017an **17** plaza berri hitzartu dira..

2.2.3.A.1.-Etxebizitza laguntzekin

Buruko gaixotasua duten pertsonentzako laguntza duten etxebizitzetan gizarteratze fasean dauden eta etengabe gainbegiratzea behar ez duten pertsonak artatzen dira, gizarteratzeko eta lanbideratzeko eta bizitza normalizatura itzultzeko beren ibilbidean, egunez, zerbitzutik kanpo eskaintzen zaizkien prestakuntza eta garapen pertsonaleko saioetan parte hartzen dutenak. Zerbitzu horietan zaintzaileak egoten dira erabiltzaileak bertan dauden orduetan.

105 plaza daude foru finantzaketa dutenak.

2.2.3.- ENFERMEDAD MENTAL

2.2.3.A.-Centros residenciales para personas con enfermedad mental

Los centros residenciales para personas con enfermedad mental son centros o servicios de carácter sociosanitario que atienden a personas con enfermedad mental crónica mediante prestaciones orientadas a mejorar sus capacidades y habilidades, personales y relacionales, con el fin de favorecer su desarrollo personal, su integración y participación en el entorno, y, en general, mejorar su calidad de vida.

Hay un total de **229** plazas de financiación foral. En 2017 ha habido un incremento de concertación de **17** plazas.

2.2.3.A.1.- Viviendas con apoyos

Las viviendas con apoyos para personas con enfermedad mental atienden a personas que no requieren supervisión continua, que se encuentran en proceso de inclusión y que, en el marco de su itinerario personalizado orientado a su inclusión social y laboral, y a su vuelta a una vida normalizada, participan, durante el día, en actividades formativas y de desarrollo personal que se ofrecen fuera del servicio. Estos servicios cuentan con personal cuidador durante las horas en las que hay personas usuarias presentes en las mismas.

Hay un total de **105** plazas de financiación foral.

T 34.- Gaixotasun mentala. Etxebizitzak. Plazak/Enfermedad mental. Viviendas. Plazas

Plaza motak/Tipo de plazas	Guztira/Total
Foru Aldundiak finantziatuak/ De financiación foral	105
Finantziaketa pribatukoak/ De financiación privada	1
Guztira/Total	106

2017ko abenduaren 31n, 13 pertsona zeuden etxebizitza horietarako itxaron zerrendan, 2016an baino %19 gutxiago.

T 35.- Gaixotasun mentala. Etxebizitzak. Itxaron zerrenda.bilakaera /Enfermedad mental. Viviendas. Lista de espera. Evolución

Eskualdea/ Comarca	2008	2009	2010	2011	2012	2013	2014	2015	2016	2017
Bidasoa	0	2	6	7	2	0	0	0	0	0
Debabarrena	1	2	0	1	3	1	0	2	3	2
Debagoiena	1	2	4	2	3	2	1	0	0	0
Donostialdea	12	14	19	27	18	10	13	9	9	6
Goierrri	0	1	4	2	1	0	1	0	3	2
Tolosaldea	1	0	1	1	1	1	2	0	0	1
Urola Kosta	2	2	3	3	2	3	2	2	1	2
Gipuzkoa	17	23	37	43	30	17	19	13	16	13

Ondoren, buruko gaixotasuna duten pertsonak artatzeko etxebizitzetarako buruzko datu orokorrak ageri dira. Eranskinean xehatuago datoz datuak.

2017an zehar **118** pertsona artatu ziren, horietatik **%36** emakumeak.

2017ko abenduaren 31n, **103** pertsonari ematen zitzairen arreta, horietatik %34, emakumeak, honela banatuta.

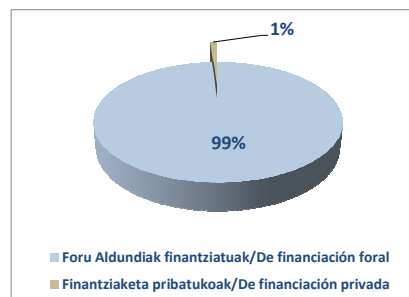
G 54.- Gaixotasun mentala. Etxebizitzak. Plazen finantziaketa/ Enfermedad mental. Viviendas. Financiación de plazas

A 31-12-2017 había **13** personas en lista de espera para acudir a estas viviendas, un 19% menos que en 2016.

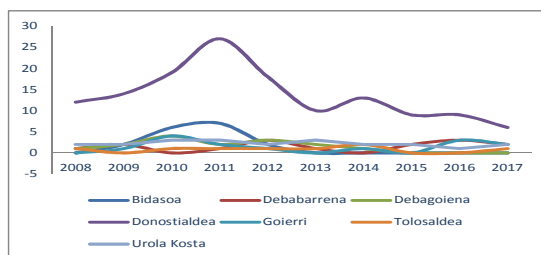
G 55.- Gaixotasun mentala. Etxebizitzak. Itxaron zerrenda.bilakaera /Enfermedad mental. Viviendas. Lista de espera. Evolución

A continuación se muestran los datos generales de atención en viviendas con apoyos para personas con enfermedad mental. En el anexo a la presente Memoria se ofrecen datos con mayor detalle.

A lo largo de 2017 se ha atendido a **118** personas, de las cuales un **36%** eran mujeres.

A 31-12-2017 se prestaba atención a **103** personas, un 34% de mujeres, con arreglo a la siguiente distribución.

T 36.- Gaixotasun mentala. Etxebizitzak. Artatutako pertsonak/ Enfermedad mental. Viviendas. Personas atendidas

Zentro mota/ Tipo de centro	Artatutako pertsonak 12/31n/Personas atendidas a 31/12			Plazak/ Plazas	Okupazioa/ Ocupación
	G/H	E/M	Guztira/Total		
Foru Aldundiak finantziatuak/ De financiación foral	68	35	103	105	98,1%
Guztira/Total	68	35	103	105	98,1%

Laguntza mailari dagokionez, **%68** laguntza mugatua da.

Artatutako pertsonen **%61k** %65 eta %74 arteko desgaitasuna dute

T 37.- Gaixotasun mentala. Etxebizitzak. Artatutako pertsonak laguntza motaren arabera/ Enfermedad mental. Viviendas. Personas atendidas por nivel de apoyo

Laguntza Mota/Nivel de apoyo			
Limitado Mugatua	Extenso Zabala	Generalizado Orokortua	Guztira Total
70	23	10	103
70	23	10	103

T 38.- Gaixotasun mentala. Etxebizitzak. Artatutako pertsonak MBBren arabera/ Enfermedad mental. Viviendas. Personas atendidas por BVD

Mendekotasun gradua/ Grado de dependencia	G/H	E/M	G/T
0 edo baloratu gabe/0 o sin valorar	1	1	2
1	46	21	67
2	21	12	33
3	0	1	1
Guztira/Total	68	35	103

G 56.- Gaixotasun mentala. Etxebizitzak. Artatutako pertsonak sexuaren arabera/ Enfermedad mental. Viviendas. Personas atendidas por sexo

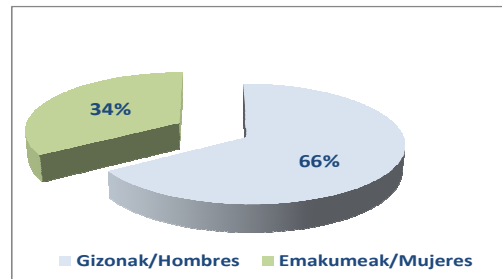

En cuanto al nivel de apoyo, un **68%** de la atención se presta con un nivel de apoyo limitado.

Por otro lado, un **61%** de las personas atendidas presentan un grado de discapacidad entre el 65% y el 74%.

G 57.- Gaixotasun mentala. Etxebizitzak. Artatutako pertsonak laguntza motaren arabera/ Enfermedad mental. Viviendas. Personas atendidas en función del nivel de apoyo

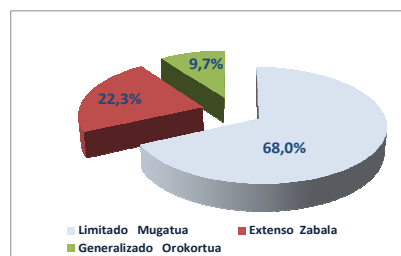

G 58.- Gaixotasun mentala. Etxebizitzak. Artatutako pertsonak MBBren arabera/ Enfermedad mental. Viviendas. Personas atendidas por BVD

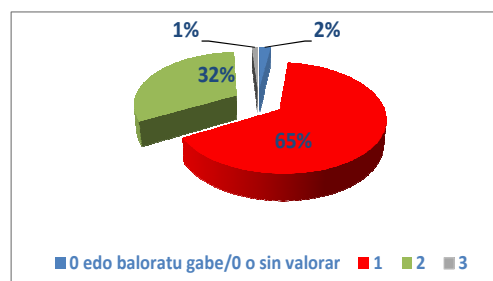

T 39.- Gaixotasun mentala. Etxebizitzak. Artatutako pertsonak desgaitasun graduaren arabera/ Enfermedad mental. Viviendas. Personas atendidas por grado de discapacidad

Desgaitasun gradua/Grado de discapacidad	G/H	E/M	G/T
0 edo baloratu gabe/ Sin valorar o 0	1	0	1
33-64	3	8	11
65-74	44	19	63
>=75	15	13	28
Guztira/Total	63	40	103

G 59.- Gaixotasun mentala. Etxebizitzak. Artatutako pertsonak desgaitasun graduaren arabera/ Enfermedad mental. Viviendas. Personas atendidas por grado de discapacidad

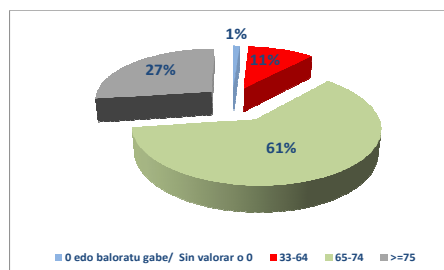

T 40.- Gaixotasun mentala. Etxebizitzak. Artatutako pertsonak adinaren arabera/ Enfermedad mental. Viviendas. Personas atendidas por edad

Adin tartea tartea/ Rango de edad	G/H	E/M	G/T
18-34	1	1	2
35-49	32	17	49
50-64	35	17	52
Guztira/Total	68	35	103

G 60.- Gaixotasun mentala. Etxebizitzak. Artatutako pertsonak adinaren arabera/ Enfermedad mental. Viviendas. Personas atendidas por edad

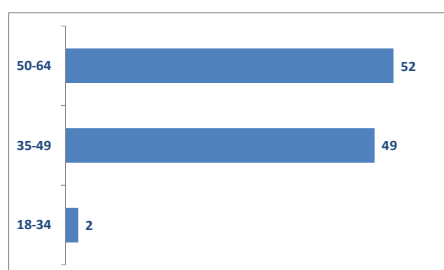

Benetako egonaldia begiraten badiogu, hau da, 2017an egunero egon diren pertsonak, arreata jaso duten pertsonen kopurua **101** da.

Si tenemos en cuenta la estancia efectiva, es decir, aquellas personas que han tenido atención los 365 días de 2017, el número de personas equivalentes atendidas sería de **101**.

2017ko abenduaren 31n, okupazioa **%98,1koa** zen, eta errotazioa **%1,15koa**.

La ocupación a 31-12-2017 ha sido del **98,1%** y la rotación de **1,15%**.

Hurrengo grafikoan errotazioa eskualdeen arabera ageri da.

En el siguiente gráfico se muestra el índice de rotación distribuido por comarcas.

Azkenik, ikusten den bezala, urte batzuetan egonkor egon ondoren, artatutako pertsonen kopurua goraka doa.

Por último, la evolución del número de personas atendidas tras unos años estabilización, sigue la tendencia ascendente.

G 61- Gaixotasun mentala. Etxebizitzak. Rotazioa/ Enfermedad mental. Viviendas. Índice de rotación

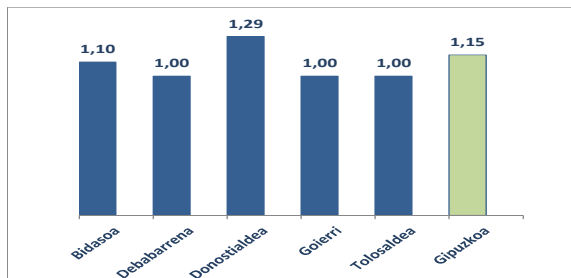

G 62- Gaixotasun mentala. Etxebizitzak. Artatutako pertsonen bilakaera/ Enfermedad mental. Viviendas. Evolución de personas atendidas

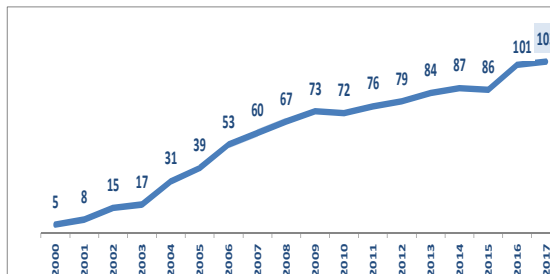

2.2.3.A.2.-Egoitza zentroak

Osasun mentala duten pertsonentzako egoitza zentroak eguneroko bizimoduko jardueretarako gainbegiratze iraunkorra eta/edo laguntza behar duten pertsonak artatzen dituzte, eta zaintzaileak daude etengabe.

124 plaza daude foru finantzaketa dutenak. 2017an **17** plaza berri hitzartu dira.

T 41.- Gaixotasun mentala. Egoitzak.Plazak/Enfermedad mental. Residencias. Plazas

Plaza motak/Tipo de plazas	Guztira/Total
Foru Aldundiak finantziatuak/ De financiación foral	124
Finantziaketa pribatukoak/ De financiación privada	2
Guztira/Total	126

2017ko abenduaren 31n, **43** pertsona zeuden buruko nahasmenduak dituzten pertsonentzako zentroetarako itxaron zerrendan, 2016an baino %7,5 gehiago.

T 42.- Gaixotasun mentala. Egoitzak. Itxaron zerrenda/ Enfermedad mental. Residencias. Lista de espera

Sektorea/Sector	Eskualdea/ Comarca	2008	2009	2010	2011	2012	2013	2014	2015	2016	2017
Ekialdea/Este	Bidasoa	1	0	1	1	1	6	3	4	3	4
	Donostialdea	14	16	18	23	20	26	22	22	20	17
Mendebaldea/ Oeste	Debabarrena	1	2	2	6	3	3	3	4	5	4
	Debagoiena	1	2	6	6	1	1	7	4	6	4
	Goierrri	0	1	1	2	3	4	4	2	2	4
	Tolosaldea	1	1	0	1	1	2	2	2	3	7
	Urola Kosta	1	3	1	6	5	4	3	1	1	3
	Gipuzkoa		19	25	29	45	34	46	44	39	40

Ondoren, gaixotasun mentala duten pertsonak artatzeko egoitzei buruzko datu orokorrak ageri dira. Eranskinen xehatu datoz datuak.

2.2.3.A.2.- Centros residenciales

Los centros residenciales para personas con enfermedad mental atienden a personas que requieren supervisión continua y/o ayuda para realizar actividades de la vida diaria, contando con personal cuidador de forma permanente.

Hay un total de **124** de plazas de las cuales **124** son de financiación foral. En 2017 se han concertado **17** nuevas plazas.

G 63.- Gaixotasun mentala. Egoitzak plazzen finantzaketaren arabera/ Enfermedad mental. Residencias por tipo financiación de plazas

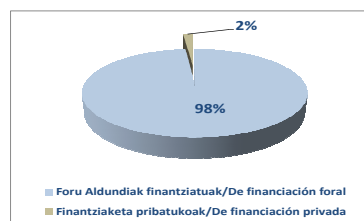

A 31-12-2017 había **43** personas en lista de espera para acceder a residencias para personas con trastorno mental, un 7,5% más que en 2016.

G 64.- Gaixotasun mentala. Egoitzak. Itxaron zerrenda/ Enfermedad mental. Residencias. Lista de espera

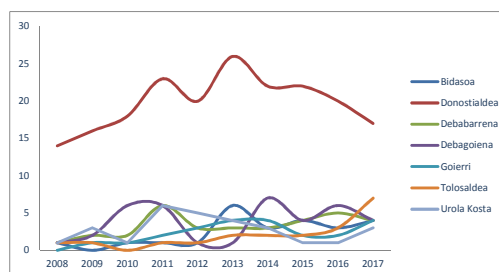

A continuación se muestran los datos generales de atención en centros residenciales para personas con enfermedad mental. En el anexo a la presente Memoria se ofrecen datos con mayor detalle.

2017an zehar **146** pertsona artatu ziren, horietatik **%16** emakumeak.

A lo largo de 2017 se ha atendido a **146** personas, de las cuales un **16%** eran mujeres.

2017ko abenduaren 31n, **123** pertsonari ematen zitzairen arreta, horietatik **%25**, emakumeak, honela banatuta.

A 31-12-2017 se prestaba atención a **123** personas, un 25% de mujeres, con arreglo a la siguiente distribución.

T 43.- Gaixotasun mentala. Egoitzak. Artatutako pertsonak/ - Enfermedad mental. Residencias. Personas atendidas

Zentro mota/ Tipo de centro	Artatutako pertsonak 12/31n/Personas atendidas a 31/12			%	Plazak/ Plazas	Okupazioa/ Ocupación
	G/H	E/M	Guztira/Total			
Foru Aldundiak finantzatuak/ De financiación foral	92	31	123	100,0	124	99,2%
Guztira/Total	92	31	123	100,0	124	99,2%

G 65.- Gaixotasun mentala. Egoitzak. Artatutako pertsonak sexuaren arabera/ Enfermedad mental. Residencias. Personas atendidas por sexo

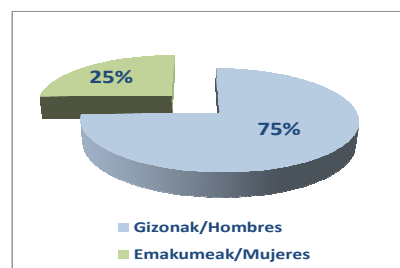

T 44.- Gaixotasun mentala. Egoitzak. Artatutako pertsonak laguntza motaren arabera/ Enfermedad mental. Residencias. Personas atendidas por nivel de apoyo

Laguntza Mota/Nivel de apoyo			Guztira Total
Extenso Zabala	Generalizado Orokortua		
53	70		123
53	70		123

G 66.- Gaixotasun mentala. Egoitzak. Artatutako pertsonak laguntza motaren arabera/ Enfermedad mental. Residencias. Personas atendidas por nivel de apoyo

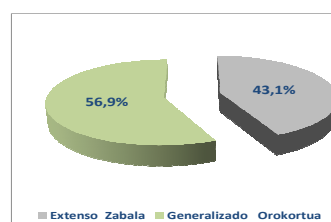

Artatutako pertsonen % 57ak laguntza orokorra behar du. % 46ak 1 gradua du mendekotasuna baloratzeko baremoan eta %65ak %65 eta % 74 arteko desgaitasun gradua du.

El 57% de las personas atendidas precisa un apoyo generalizado. Un 46% de las personas atendidas presentan un grado 1 de BVD y un 65% un grado de discapacidad del 65% al 74%.

T 45.- Gaixotasun mentala. Egoitzak. Artatutako pertsonak mendekotasun graduaren arabera/ Enfermedad mental. Residencias. Personas atendidas grado de dependencia

0 edo Baloratu gabe/ Sin valorar o 0	Mendekotasun gradua/Grado de dependencia		
	1	2	3
0	81	41	1
0	81	41	1

G 67.- Gaixotasun mentala. Egoitzak. Artatutako pertsonak mendekotasun graduaren arabera/ Enfermedad mental. Residencias. Personas atendidas grado de dependencia

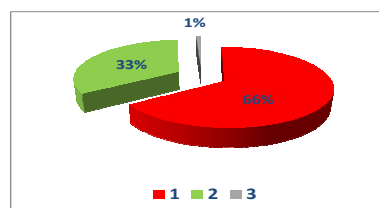

T 46.- Gaixotasun mentala. Egoitzak. Artatutako pertsonak desgaitasun graduaren arabera/ Enfermedad mental. Residencias. Personas atendidas grado de discapacidad

Desgaitasun tarte/ Rango discapacidad	G/H	E/M	G/T
0 edo baloratu gabe/0 o sin valorar	4	0	4
33-64	6	5	11
65-74	62	18	80
>=75	20	8	28
Guztira/Total	88	31	123

G 68.- Gaixotasun mentala. Egoitzak. Artatutako pertsonak desgaitasun graduaren arabera/ Enfermedad mental. Residencias. Personas atendidas grado de discapacidad

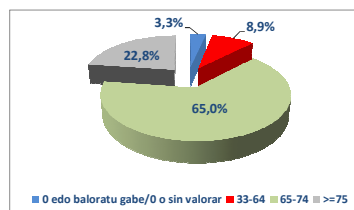

T 47.- Gaixotasun mentala. Egoitzak. Artatutako pertsonak adinaren arabera/ Enfermedad mental. Residencias. Personas atendidas por edad

Adin tarte/ Rango de edad	G/H	E/M	G/T
<18	1	0	1
18-34	13	8	21
35-49	33	4	37
50-64	45	19	64
Guztira/Total	92	31	123

G 69.- Gaixotasun mentala. Egoitzak. Artatutako pertsonak adinaren arabera/ Enfermedad mental. Residencias. Personas atendidas por edad

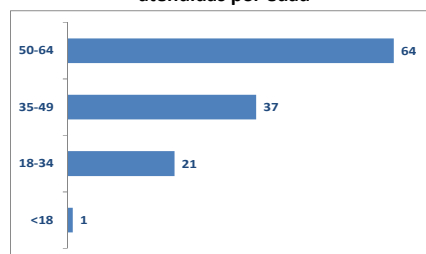

Benetako egonaldia begiraten badiogu, hau da, 2017an egunero egon diren pertsonak, arreta jaso duten pertsonen kopurua 110 da.

Si tenemos en cuenta la estancia efectiva, es decir, aquellas personas que han tenido atención los 365 días de 2017, el número de personas equivalentes atendidas sería de 110.

2017ko abenduaren 31n, okupazioa %99,2koa zen, eta errotazioa %1,23koa.

A 31-12-2017 la ocupación ha sido del 99,2% y la rotación de 1,23%.

Hurrengo grafikoetan lurraldeko sektoreen arabeko errotazioa eta artatzen ziren pertsona kopuruaren bilakaera ageri da abenduaren 31n.

En los siguientes gráficos se muestra el índice de rotación por sectores del territorio, así como la evolución del número de personas atendidas a 31-12-2017.

G 70.- Gaixotasun mentala. Egoitzak. Rotazioa/Enfermedad mental. Residencias. Rotación

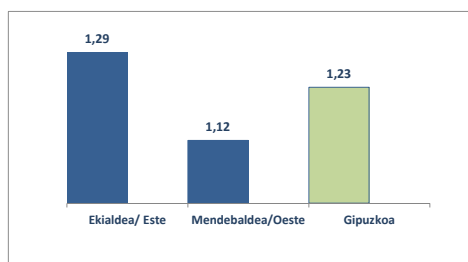

G 71.- Gaixotasun mentala. Egoitzak. Bilakaera/ Enfermedad mental. Residencias Evolución

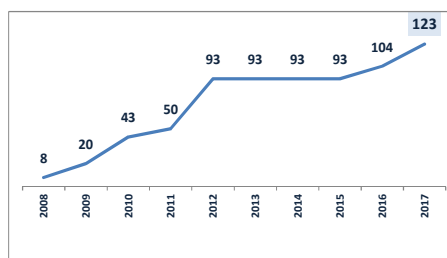

2.2.3.B.-Gaixotasun mentala duten pertsonentzako eguneko zentroak

Gaixotasun mentala duten pertsonentzako eguneko zentroetan diziplina anitzeko talde batek garatutako jarduketara antolatu eta koordinatuen bidez, arreta integrala ematen zaie pertsona horiei, garapen pertsonal eta soziala, autonomia eta gizarteratzea lortzera bideratuta.

234 plaza daude foru finantzaketa dutenak. 2017an 17 plaza berri hitzartu dira.

T 48.- Gaixotasun mentala. Eguneko zentroak. Plazak/ Enfermedad mental. Centros de día. Plazas

Plaza motak/Tipo de plazas	Guztira/Total
Foru Aldundiak finantziatuak/ De financiación foral	234
Finantziaketa pribatukoak/ De financiación privada	8
Guztira/Total	242

2017ko abenduaren 31n, 17 pertsona zeuden gaixotasun mentalak dituzten pertsonentzako eguneko zentroetarako itxaron zerrendan, 2016an baino %29 gutxiago.

T 49.-Gaixotasun mentala. Eguneko zentroak. Itxaron zerrenda/Enfermedad mental. Centros de día Lista de espera

Sektorea/ Sector	Eskualdea/ Comarca	2008	2009	2010	2011	2012	2013	2014	2015	2016	2017
Ekialdea/ Este	Bidasoa	2	0	1	2	4	2	3	3	4	2
	Donostialdea	4	9	16	6	12	3	7	6	7	9
Mendebal dea/Oeste	Debabarrena	0	1	1	1	1	0	0	2	0	0
	Debagoiena	0	0	1	1	1	5	5	3	2	2
	Goierrri	4	0	1	5	1	1	5	5	6	2
	Tolosalde	0	1	0	0	0	1	1	0	1	0
	Urola Kosta	1	2	3	1	1	0	1	2	4	2
Gipuzkoa		11	13	23	16	20	12	22	21	24	17

2.2.3.B.-Centros de día para personas con enfermedad mental

Los centros de día para personas con enfermedad mental proporcionan, mediante un conjunto organizado y coordinado de actuaciones desarrolladas desde un equipo profesional multidisciplinar, una atención habilitadora integral orientada, en todo lo posible, a facilitar su desarrollo personal y social, su autonomía y su integración social.

Hay **234** de financiación foral. En 2017 se han concertado 6 plazas nuevas.

G 72.- Gaixotasun mentala. Eguneko zentroak. Plazak/ Enfermedad mental. Centros de día. Plazas

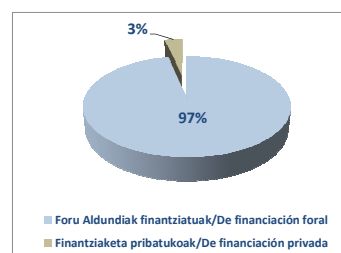

A 31-12-2017 había **17** personas en lista de espera para acceder a centros de día para personas con enfermedad mental, un 29% menos que en 2016.

G 73.- Gaixotasun mentala. Eguneko zentroak. Itxaron zerrenda/Enfermedad mental. Centros de día Lista de espera

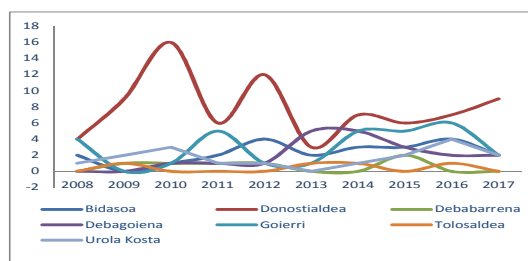

Ondoren, gaixotasun mentala duten pertsonak artatzeko eguneko zentroi buruzko datu orokorrak ageri dira. Eranskinean xehatuago datoz datuak.

2017an zehar **259** pertsona artatu ziren, horietatik %31 emakumeak.

2017ko abenduaren 31n, **223** pertsonari ematen zitzairen arreta, horietatik %32, emakumeak, honela banatuta.

A continuación se muestran los datos generales de atención en centros de día para personas con enfermedad mental. En el anexo a la presente Memoria se ofrecen datos con mayor detalle.

A lo largo de 2017 se ha atendido a **259** personas, de las cuales un 31% eran mujeres.

A 31-12-2017 se prestaba atención a **223** personas, un 32% de mujeres, con arreglo a la siguiente distribución.

T 50.- Gaixotasun mentala. Eguneko zentroak. Artatutako pertsonak/Enfermedad mental. Centros de día. Personas atendidas

Zentro mota/ Tipo de centro	Artatutako pertsonak 12/31n/Personas atendidas a 31/12			Plazak/ Plazas	Okupazioa/ Ocupación
	G/H	E/M	Guztira/ Total		
Foru Aldundiak finantziatuak/ De financiación foral	155	68	223	234	95,3%
Guztira/Total	155	68	223	234	95,3%

G 74.- Gaixotasun mentala. Eguneko zentroak. Artatutako pertsonak sexuaren arabera/Enfermedad mental. Centros de día. Personas atendidas por sexo

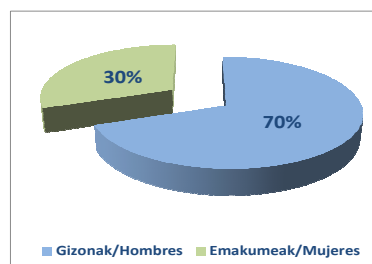

T 51.- Gaixotasun mentala. Eguneko zentroak. Artatutako pertsonak mendekotasun graduaren arabera /Enfermedad mental. Centros de día. Personas atendidas por grado de dependencia

Mendekotasun gradua/ Grado de dependencia	G/H	E/M	G/T
0 edo baloratu gabe /0 o sin valorar	1	0	1
1	95	36	131
2	58	29	87
3	1	3	4
Guztira/Total	155	68	223

T 52.- Gaixotasun mentala. Eguneko zentroak. Artatutako pertsonak desgaitasun graduaren arabera /Enfermedad mental. Centros de día. Personas atendidas por grado de discapacidad

Desgaitasun tarte/ Rango discapacidad	G/H	E/M	G/T
0 edo baloratu gabe /0 o sin valorar	7	1	8
33-64	10	3	13
65-74	112	43	155
>=75	26	21	47
Guztira/Total	148	67	223

G 75.- Gaixotasun mentala. Eguneko zentroak. Artatutako pertsonak mendekotasun graduaren arabera /Enfermedad mental. Centros de día. Personas atendidas por grado de dependencia

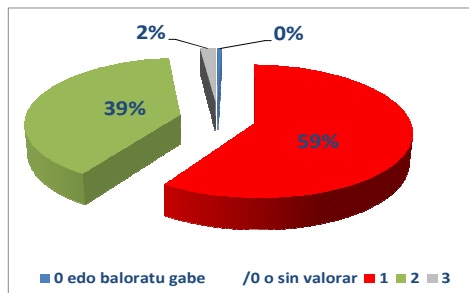

T 53.- Gaixotasun mentala. Eguneko zentroak. Artatutako pertsonak adinaren arabera /Enfermedad mental. Centros de día. Personas atendidas por edad

Adin tarte/ Rango de edad	G/H	E/M	G/T
<45	3	6	9
45-54	76	25	101
55-64	76	36	112
>=65	0	1	1
Guztira/Total	155	68	223

Artatutako pertsonen **%59ak**, mendekotasuna baloratzeko baremoaren arabera 1. graduako mendekotasuna dute. Desgaitasunaren arabera, artatutako pertsonen desgaitasun maila altuak dituzte: **%69ak** %65-74 bitartekoa eta **%21ak**, %75ekoa edo gehiagokoa.

Benetako egonaldia begiraten badiogu, hau da, 2017an egunero egon diren pertsonak, arreta jaso duten pertsonen kopurua 188 da.

2017ko abenduaren 31n, okupazioa **%95,3koa** zen, eta errotazioa **%1,14koa**, hau da, 2016koa baino txikiagoa (%1,19).

G 76.- Gaixotasun mentala. Eguneko zentroak. Artatutako pertsonak desgaitasun graduaren arabera /Enfermedad mental. Centros de día. Personas atendidas por grado de discapacidad

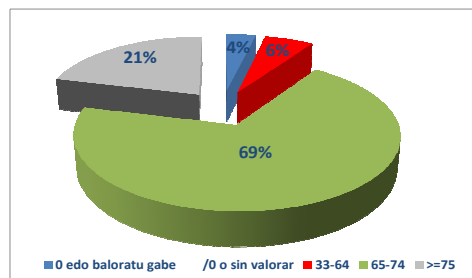

G 77.- Gaixotasun mentala. Eguneko zentroak. Artatutako pertsonak adinaren arabera /Enfermedad mental. Centros de día. Personas atendidas por edad

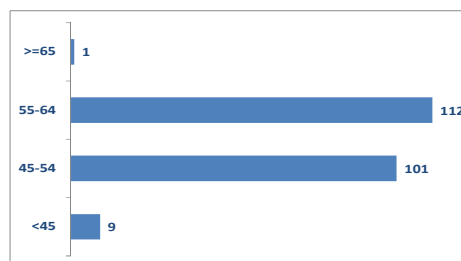

El **59%** de las personas atendidas, tienen valoración de BVD grado 1. En cuanto a la discapacidad, las personas atendidas presentan niveles altos de discapacidad, un **69%** del 65-al 74% y un **21%**, 75% o más.

Si tenemos en cuenta la estancia efectiva, es decir, aquellas personas que han tenido atención los 365 días de 2017, el número de personas equivalentes atendidas sería de 188.

A 31-12-2017, la ocupación ha sido del **95,3%** y la rotación de **1,14%**, inferior a la de 2016 (1,19%).

Hurrengo grafikoetan lurraldeko sektoreen arabera errotazioa eta artatzen ziren pertsonen bilakaera ageri da abenduaren 31n.

En los siguientes gráficos se muestra el índice de rotación por sectores del territorio, así como la evolución de las personas atendidas a 31-12-2017.

G 78.- Gaixotasun mentala. Eguneko zentroak. Rotazioa/Enfermedad mental. Centros de día. Rotación

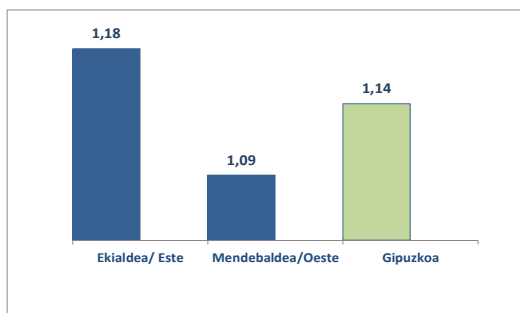

G 79.- Gaixotasun mentala. Eguneko zentroak. Artatutako pertsonen kopuruaren bilakaera/Enfermedad mental. Centros de día. Número de personas atendidas. Evolución

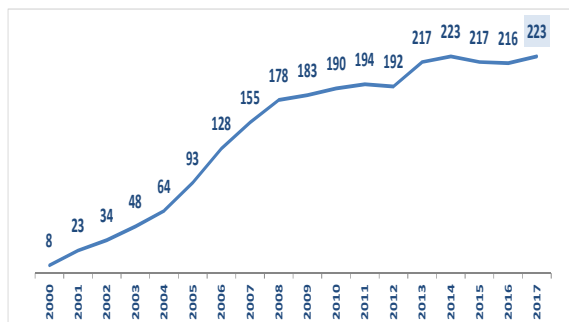

2.2.4.- MENDEKOTASUNA, DESGAITASUNA ETA GAIXOTASUN MENTALAREN ESPARRUAN ESKAINITAKO ZERBITZUAK

2.2.4.1.- Mendekotasuna eta desgaitasuna diagnostikatzeko zerbitzua

Mendekotasuna, RAI eta desgaitasuna diagnostikatzeko zerbitzuak laguntzen du mendekotasun eta desgaitasun egoerak identifikatzen, eta, hala badagokio, haien mailaketa egiten. Orobat, bideratzen ditu eskatzaileak beren beharrezko ondoren erantzuten dieten zerbitzurantz edo prestazio ekonomikorantz, edota zerbitzuen eta prestazio ekonomikoen arteko konbinaziora, haiek eskatzeko betebeharrak betetzen badituzte, betiere.

2017an desgaitasun, mendekotasun eta RAI (Resident Assessment Instrument) balorazioak egiteko kontratazio espediente berria gauzatu da.

Osasun txosten berria ezartzeko (esparru sanitarioa eta sozialaren arteko lankidetzaren ondorioa), beharrezkoa egiten ditugun 3 balorazio mota egiteko aurrerapen handia eman da. Txostena zona guztietan ezarri da, baina esan beharra dago 2 zonetan (Tolosaldea eta Bidasoa) oraindik gai batzuk daudela ebatzteke.

CIFera egokituta (Osasun eta Desgaitasun Funtzionamenduaren Nazioarteko Sailkapena), desgaitasuna baloratzeko baremo berriaren diseinuan parte hartu da.

Arreta Goiztiarra baloratzeko taldearen osaketa (AGBT) egin da.

2.2.4.- SERVICIOS Y PROGRAMAS PRESTADOS EN EL ÁMBITO DE LA DEPENDENCIA, LA DISCAPACIDAD Y LA ENFERMEDAD MENTAL

2.2.4.1.- Servicio de valoración y diagnóstico de la dependencia y la discapacidad

El servicio de valoración y diagnóstico de la dependencia, la RAI (Resident Assessment Instrument) y la discapacidad, facilita la identificación, y en su caso, la gradación de las situaciones de dependencia y discapacidad. Asimismo, orienta a las personas solicitantes hacia el servicio o la prestación económica, o hacia la combinación de servicios y/o prestaciones económicas que mejor respondan a sus necesidades, siempre que cumplan los requisitos a los mismos.

En 2017, se ha formalizado un nuevo expediente de contratación del servicio de obtención de información para la realización de las valoraciones de discapacidad, dependencia y RAI (Resident Assessment Instrument).

Ha habido un avance importante en la implantación del nuevo Informe de Salud (fruto de la colaboración del ámbito sanitario y social) necesario para la realización de los 3 tipos de valoración que realizamos. Se ha realizado la implantación del informe en todas las zonas si bien en 2 de ellas (Tolosaldea y Bidasoa) quedan algunos temas por resolver.

Se ha participado en el diseño del nuevo baremo de valoración de discapacidad adaptado a la CIF. (Clasificación Internacional del Funcionamiento, de la Discapacidad y de la Salud).

Se ha realizado la constitución formal del Equipo de Valoración de Atención Temprana (EVAT).

Arreta goiztiarren arreta beste 6 zentroetara zabaldu da Gipuzkoan, guztiak, Donostiatik kanpo, eta beraz, sare honetako lurraldeko oreka funtsean hobetzen da.

Se ha ampliado en 6 nuevos centros la red de centros de atención temprana de Gipuzkoa, todos ellos ubicados fuera de Donostia, y, por tanto, mejorando sustancialmente el equilibrio territorial de esta red.

Arreta Goiztiarren programara sartzeko irizpideen benetazko zabalkuntza egin da, eta horrek suposatu du, 2016ean baino % 32 ume gehiago artatu direla.

Se ha realizado la ampliación efectiva de los criterios de incorporación al programa de atención temprana, lo que ha supuesto un incremento del 32% del número total de niños y niñas atendidas en 2017 respecto a 2016.

Balorazioen jaitsiera egon da 2017an. Honen arrazoa izan da atalean baliabide nahiko ez direla izan eta horregatik balorazioen exekuzioa mantsotu egin da eta beraz, ezin izan dira eskabide guztiak baloratu.

Ha habido un descenso en el número de valoraciones en 2017. Este descenso obedece a la falta de recursos en la Sección por lo que se ha ralentizado la ejecución de las valoraciones y por tanto, no se ha podido satisfacer toda la demanda.

2.2.4.1.A.- Mendekotasuna baloratzeko baremoa

2.2.4.1.A.- Baremo de Valoración de la Dependencia

2017an **12.873** pertsonak eskatu dute mendekotasuna baloratzeko baremoaren araberako balorazioa egiteko, hau da, 2016an baino %16 gehiago.

En 2017, **12.873** personas han solicitado la valoración del. Baremo de Valoración de Dependencia (BVD), un 16 % más que en 2016

Ondoren, sexuaren eta eskualdearen araberako banaketa dator:

A continuación se muestra un desglose por sexo y comarca y de manera gráfica las solicitudes por comarca de forma relativa en relación con la población.

T 54.- MBB Eskaerak/Solicitudes BVD

Eskualdea/ Comarca	Gizon/ Hombre	Emakume/ Mujer	Guztira/ Total	Populazioa/ Población
Bidasoa	536	856	1.392	78.558
Debabarrena	422	699	1.121	55.758
Debagoiena	459	662	1.121	62.675
Donostialdea	2.160	3.628	5.788	328.588
Goierri	612	888	1.500	69.604
Tolosaldeia	355	514	869	47.450
Urola Kosta	442	640	1.082	75.199
Gipuzkoa	4.986	7.887	12.873	717.832

G 80.- MBBko eskaerak eskualdeka populazioarekiko/Solicitudes BVD por comarca respecto a población (tasa*10.000)

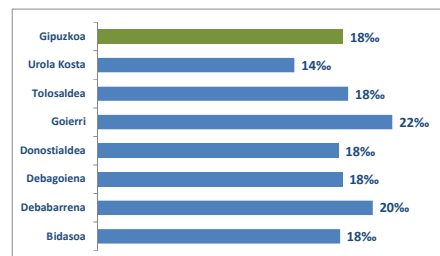

2017an **10.497** personari egin zaie balorazioa. Emaizak taula honetan ageri dira.

En 2017 se han valorado un total de **10.497** personas. El resultado de las valoraciones efectuadas en el año se muestra la siguiente tabla.

T 55.- MBB balorazioen emaitzak/Resultado de las valoraciones de BVD

Eskualdea/ Comarca	0 Gradua/Grado 0			1 Gradua/Grado 1			2 Gradua/Grado 2			3 Gradua/Grado 3			Guztira/Total		
	G/H	E/M	T	G/H	E/M	T	G/H	E/M	T	G/H	E/M	T	G/H	E/M	T
Bidasoa	104	179	283	138	224	362	120	189	309	74	155	229	436	747	1.183
Debabarrena	37	73	110	116	200	316	117	158	275	89	151	240	359	582	941
Debagoiena	48	75	123	141	185	326	91	154	245	92	137	229	372	551	923
Donostialdea	342	552	894	611	1.015	1.626	396	747	1.143	361	641	1.002	1.710	2.955	4.665
Goierri	92	109	201	179	251	430	116	192	308	92	138	230	479	690	1.169
Tolosaldeia	48	64	112	102	140	242	56	101	157	79	121	200	285	426	711
Urola Kosta	46	66	112	143	193	336	116	151	267	85	105	190	390	515	905
Gipuzkoa	717	1.118	1.835	1.430	2.208	3.638	1.012	1.692	2.704	872	1.448	2.320	4.031	6.466	10.497

Informazio hau lortu da balorazio itxieraren data kontutan hartuta. Eranskinean eskabidearen data kontutan hartuta eskaintzen da/
Esta información ha sido obtenida teniendo en cuenta la fecha de cierre de valoración. En el anexo se ofrece en función de la fecha de solicitud

G 81.- MBB Balorazioen emaitzak/Valoraciones BVD. Resultado

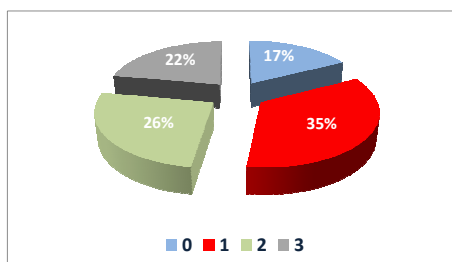

Balorazioa egin zaien pertsonen %63ak 80 urte edo gehiago ditu. Ondoren, balorazioen emaitzak ageri dira adin tarteen arabera.

G 82.- MBB balorazioak sexuka/Valoraciones BVD por sexo

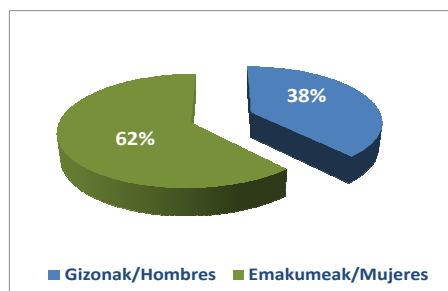

El 63% de las personas valoradas tiene una edad igual o superior a 80 años. A continuación se muestra el resultado de las valoraciones en función de tramos de edad.

T 56.- MBB balorazioen emaitzak adin tarteka/Resultado de las valoraciones BVD por tramos de edad

Adin tartekak/ Tramos de edad	0			1			2			3			Guztira/Total		
	G/H	E/M	T	G/H	E/M	T	G/H	E/M	T	G/H	E/M	T	G/H	E/M	T
0-5	43	38	81	45	30	75	94	52	146	46	30	76	228	150	378
6-17	18	12	30	61	27	88	37	20	57	24	13	37	140	72	212
18-64	111	115	226	318	203	521	70	68	138	65	40	105	564	426	990
65-79	199	357	556	334	515	849	255	274	529	183	193	376	971	1.339	2.310
≥ 80	346	596	942	672	1.433	2.105	556	1.278	1.834	554	1.172	1.726	2.128	4.479	6.607
Guztira/Total	717	1.118	1.835	1.430	2.208	3.638	1.012	1.692	2.704	872	1.448	2.320	4.031	6.466	10.497

Informazio hau lortu da balorazio itxieraren data kontutan hartuta. Eranskinean eskabidearen data kontutan hartuta eskaintzen da/
Esta información ha sido obtenida teniendo en cuenta la fecha de cierre de valoración. En el anexo se ofrece en función de la fecha de solicitud

G 83.- MBB balorazioen emaitzak adin tarteka/Resultado de las valoraciones BVD por tramos de edad

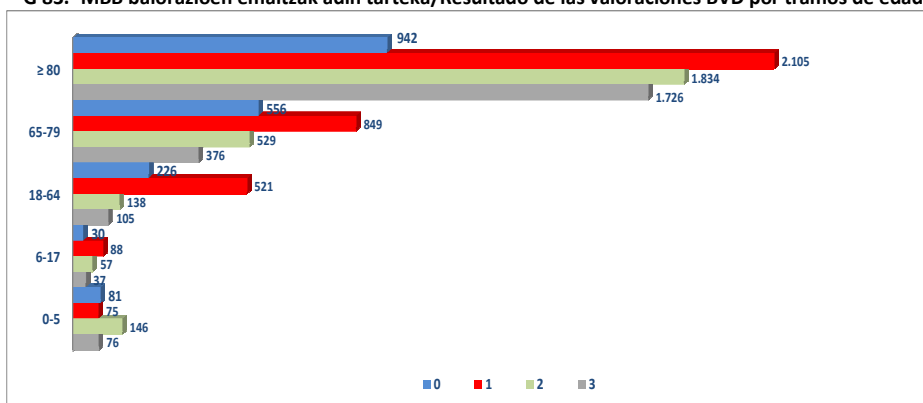

Lurralde eremura, 2017 urtean baloratuak pertsonak, taula honetan ageri dira.

En cuanto al ámbito territorial, el resultado de las personas valoradas en 2017, es el siguiente.

T 57.- MBB baloratuak pertsonak eskualdeka/Personas valoradas de BVD por comarca

Eskualdea Comarca	Gizon/ Hombre	Emakume/ Mujer	Guztira/ Total	Populazioa Población
Bidasoa	437	747	1.184	78.904
Debabarrena	358	580	938	55.747
Debagoiena	372	551	923	62.679
Donostialdea	1.708	2.954	4.662	329.435
Goierri	478	690	1.168	69.488
Tolosaldea	285	426	711	47.695
Urola Kosta	393	518	911	75.334
Gipuzkoa	4.031	6.466	10.497	719.282

G 84.- MBB baloratuak pertsonak eskualdeka/Personas valoradas de BVD por comarca (tasa*1000)

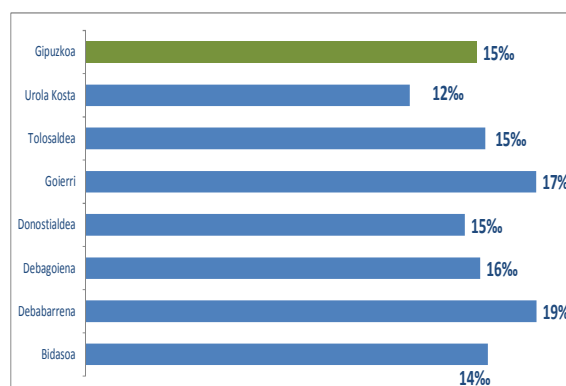

Amaitzeko, hurrengo grafikoan baloratutako pertsonen bilakaera islatzen da urtez urte, eta ikusten denez, 2013. urtetik aurrera goraka doa balorazio kopurua.

Para finalizar, en el siguiente gráfico se muestra la evolución del número de personas valoradas cada año, observándose una tendencia creciente a partir de 2013.

G 85.- MBB urtez urte baloratutako pertsonen bilakaera/BVD. Personas valoradas cada año. Evolución

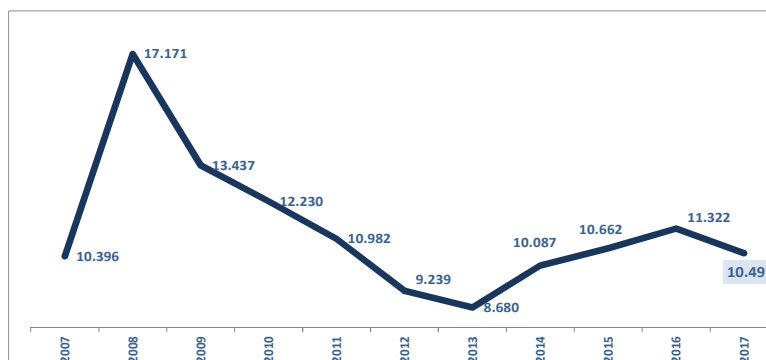

2.2.4.1.B.- RAI

2017an **5.134** pertsonak eskatu dute RAI balorazioa, hau da, 2016an baino %5 gehiago. Guztira, **5.517** eskaera egin dira.

2.2.4.1.B.- RAI

En 2017, **5.134** personas han solicitado la valoración de RAI, un 5% más que en 2016. En total se han realizado **5.517** solicitudes.

T 58.- RAI Eskaerak/Solicitudes RAI

Eskualdea/ Comarca	G/H	E/M	Guztira/ Total	Populazioa / Población
Bidasoa	142	305	447	78.558
Debabarrena	194	339	533	55.758
Debagoiena	221	391	612	62.675
Donostialdea	931	1.762	2.693	328.588
Goierri	200	305	505	69.604
Tolosaldea	100	170	270	47.450
Urola Kosta	169	288	457	75.199
Gipuzkoa	1.957	726.909	5.517	717.832

G 86.- RAI eskaerak eskualdeka populazioarekiko/
Solicitudes RAI por comarca respecto a población
(tasa*10.000)

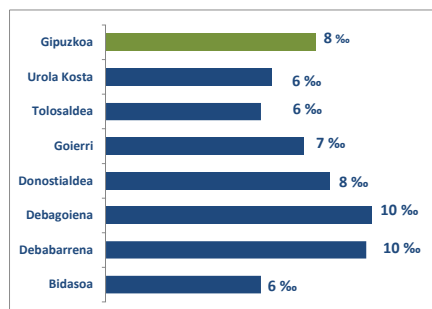

2017an **4.846** balorazio egin dira eta **4.539** pertsona baloratu dira, hau da, 2016an baino %8 gutxiago. Ondoren, urtean zehar egindako balorazioen emaitza ageri da:

En 2017 se han realizado **4.846** valoraciones y se han valorado un total de **4.539** personas, un 8% menos que en 2016. A continuación se muestra el resultado de las valoraciones efectuadas en el año.

T 59.- RAI baloratutako pertsonak/ RAI. Personas valoradas

Eskualdea/ Comarca	Gizon/ Hombre	Emakume / Mujer	Guztira/ Total	Población/ Población
Bidasoa	119	268	387	78.904
Debarrena	159	290	449	55.747
Debagoiena	181	309	490	62.679
Donostialdea	743	1.452	2.195	329.435
Goierri	163	240	403	69.488
Tolosaldea	78	154	232	47.695
Urola Kosta	237	146	383	75.334
Gipuzkoa	1.680	2.859	4.539	719.282

**G 87.- RAI baloratutako pertsonak populazioarekiko/
Personas valoradas RAI por comarca respecto a
población (tasa*10.000)**

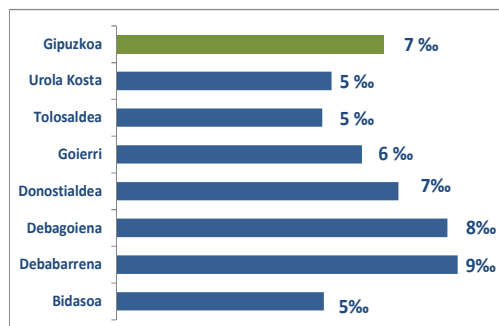

Balorazioa egin zaien pertsonen %65 emakumeak dira eta %75ak 80 urte baino gehiago du.

El 65% de las personas valoradas son mujeres y el 75% tiene más de 80 años.

G 88.- RAI balorazioak. Sexua/Valoraciones RAI por sexo

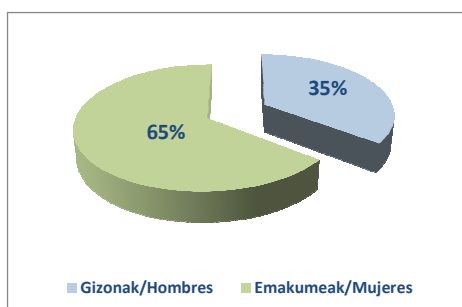

**G 89.- RAI balorazioak adin tarteak/Valoraciones RAI por
tramos de edad**

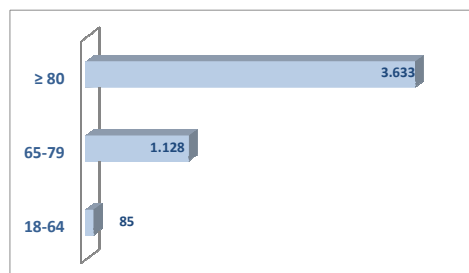

Amaitzeko, hurrengo grafikoan baloratutako pertsona kopuruaren bilakaera islatzen da urtez urte, eta beherako joera dagoela ikusten da.

Para finalizar, en el siguiente gráfico se muestra la evolución del número de personas valoradas cada año, observándose una tendencia decreciente.

G 90.- RAI urtez urte baloratutako pertsonak.Bilakaera/Personas valoradas de RAI en cada año. Evolución

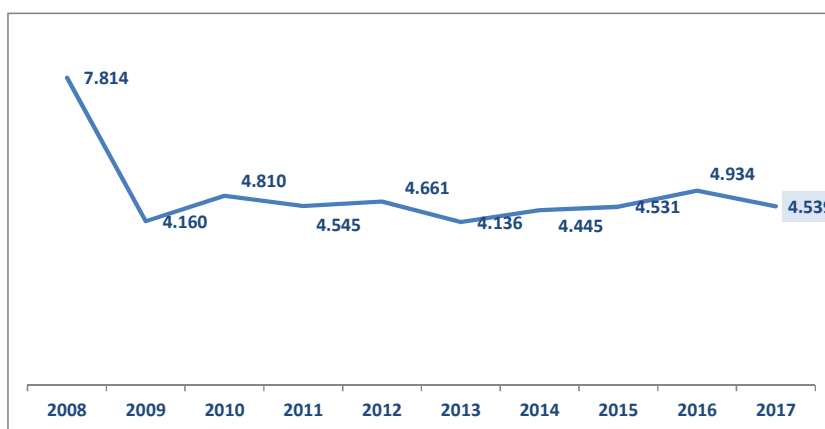

2.2.4.1.C.- Desgaitasuna

2017an **7.713** pertsonak eskatu dute RAI balorazioa, hau da, 2016an baino %12 gehiago.

2017an, **6.353** balorazio egin dira, 2016ean baino %7 gutxiago. Baloratutako pertsona ezberdinak **6.269** izan dira.

2.2.4.1.C.- Discapacidad

En 2017, **7.713** personas han solicitado la valoración de discapacidad, un 12% más que en 2016.

En 2017 se han realizado un total de **6.353** valoraciones un 7% menos que en 2016. Las personas diferentes valoradas han sido **6.269**.

T 60.- Desgaitasuna. Urtean baloratutako pertsonak/Discapacidad. Personas valoradas en el año

Eskualdea/ Comarca	<%33			%33-64			%65-74			≥ %75			Guztira/Total		
	G/H	E/M	G/T	G/H	E/M	G/T	G/H	E/M	G/T	G/H	E/M	G/T	G/H	E/M	G/T
Bidasoa	75	55	130	145	108	253	45	39	84	52	55	107	317	257	574
Debabarrena	40	36	76	66	70	136	37	34	71	68	61	129	211	201	412
Debagoiena	64	43	107	128	111	239	50	51	101	75	110	185	317	315	632
Donostialdea	324	283	607	555	562	1.117	273	203	476	301	282	583	1.453	1.330	2.783
Goierri	79	73	152	144	150	294	70	57	127	70	66	136	363	346	709
Tolosaldea	58	40	98	98	84	182	40	24	64	44	47	91	240	195	435
Urola Kosta	104	56	160	161	156	317	49	43	92	80	75	155	394	330	724
Gipuzkoa	744	586	1.330	1.297	1.241	2.538	564	451	1.015	690	696	1.386	3.295	2.974	6.269

Balorazioen emaitza 2017an itxi diren espedientearen arabera izan da/El resultado de las valoraciones corresponde a expedientes cerrados en 2017

G 91.- Desgaitasuna. Urtean baloratutako pertsonak desgaitasun graduaren arabera /Discapacidad. Personas valoradas en el año en función del grado de discapacidad

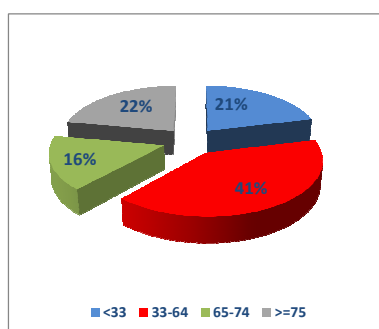

Baloratutako **%55ak** 18 eta 64 urte bitarte du eta **%18ak** 80 urte edo gehiago. Ondoreng taulan adin tartearen arabera egindako balorazioak ageri dira.

G 92.- Desgaitasuna. Urtean baloratutako pertsonak sexuaren arabera /Discapacidad. Personas valoradas en el año en función del sexo

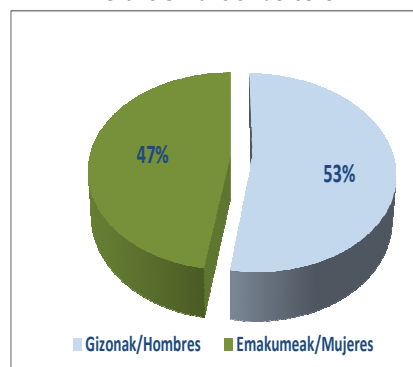

El **55%** de las personas valoradas tiene entre 18 y 64 años, y el **18%** igual o mayor a 80 años. A continuación se muestra el resultado de las valoraciones en función de tramos de edad.

T 61.- Desgaitasuna. Baloratutako pertsonak adin tarteka (urtea)/Discapacidad. Personas valoradas por tramos de edad (año)

Adin tartekak/ Tramos de	<33			33-64			65-74			>=75			Guztira/Total		
	G/H	E/M	G/T	G/H	E/M	G/T	G/H	E/M	G/T	G/H	E/M	G/T	G/H	E/M	G/T
0-5	17	10	27	23	17	40	6	3	9	7	5	12	53	35	88
6-17	55	19	74	93	50	143	33	10	43	32	22	54	213	101	314
18-44	194	152	346	236	205	441	87	63	150	74	56	130	591	476	1.067
45-64	384	310	694	559	468	1.027	227	141	368	178	127	305	1.348	1.046	2.394
65-79	79	69	148	254	301	555	135	101	236	184	154	338	652	625	1.277
≥ 80	15	26	41	132	200	332	76	133	209	215	332	547	438	691	1.129
Guztira/Total	744	586	1.330	1.297	1.241	2.538	564	451	1.015	690	696	1.386	3.295	2.974	6.269

G 93.- Urtean baloratutako pertsona kopurua adin tarteka/Personas valoradas en el año por tramos de edad

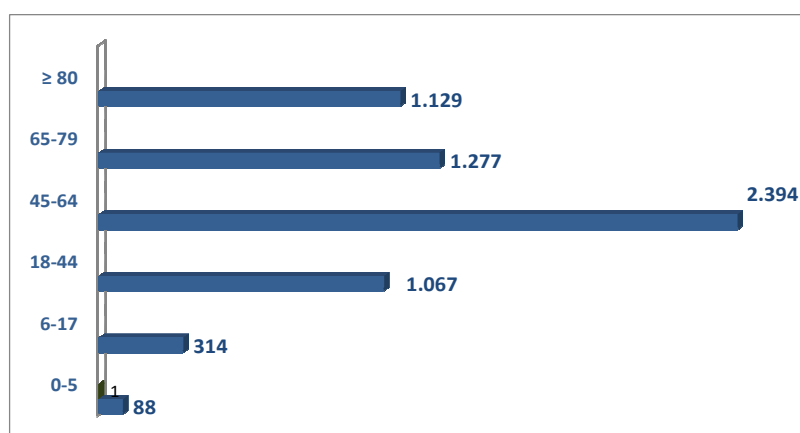

Eskualdeka 2017 urtean baloratutako pertsonak ondorengo taulan ageri dira.

T 62.- Desgaitasun. Urtean baloratutako pertsonak eskualdeka /Personas valoradas en el año por comarca

Eskualdea/ Comarca	G/H	E/M	G/T	Populazioa / Población
Bidasoa	317	257	574	78.904
Debabarrena	211	201	412	55.747
Debagoiena	317	315	632	62.679
Donostialdea	1.453	1.330	2.783	329.435
Goierri	363	346	709	69.488
Tolosaldea	240	195	435	47.695
Urola Kosta	394	330	724	75.334
Gipuzkoa	3.295	2.974	6.269	719.282

El resultado de las personas valoradas en 2017 por comarca, presenta la siguiente distribución.

G 94.- Desgaitasuna. Baloratutako pertsonak populazioarekiko eskualdeka /Discapacidad. Personas valoradas por comarca respecto población (tasa *10.000)

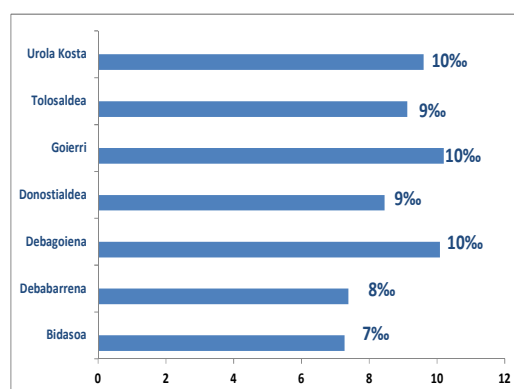

Amaitzeko, ondorengo grafikoan urtean baloratutako pertsona kopuruaren bilakaera ageri da, 2016 urtean baino %6ko jaitsiera ikusten da.

Para finalizar, en el siguiente gráfico se muestra la evolución del número de personas valoradas a lo largo del año, observándose un decremento de un 6% respecto a 2016.

G 95.- Desgaitasuna. Baloratutako pertsona kopuruaren bilakaera (urtea)/
Discapacidad. Evolución del número de personas valoradas (año)

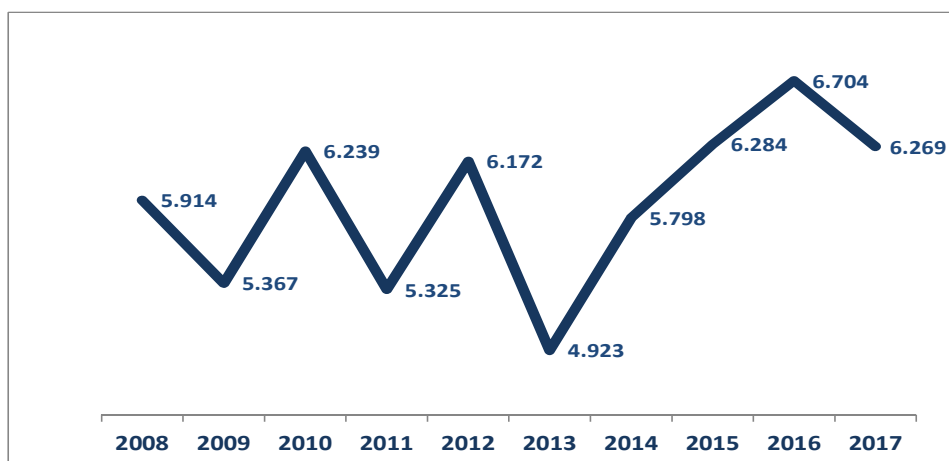

2.2.4.2.- Etxez-etxeko laguntza zerbitzua

Etxez etxeko laguntza zerbitzua sorospen eta prebentzio izaerako zerbitzua da, mendekotasun egoeran dauden edo mendekotasun arriskuan dauden pertsonen etxean jarrai dezaten laguntzera bideratua. Xede horri begira, etxeko laguntza eta laguntza pertsonala ematen zaio interesatuari, bizitza etxean bertan egiteko eta erkidegoan integratzeko aukera izan dezan, isolatze egoerak baztertuz. Laguntza pertsonala jasotzen dutenek edo mendekotasun arriskuan daudenek bakarrik eskura dezakete etxeko laguntza.

2017an **4.598** pertsona artatu dira; horietatik **2.922** mendekotasun egoeran daudenak eta **1.676**, autonomia dutenak. **%72** emakumeak dira. **4.477** pertsona ezberdin izan dira; urtean zehar, izan ere, pertsona batzuen egoera aldatu egin da, eta autonomoak izatetik mendekoak izatera pasa dira, edota udalerriz aldatu dira eta, ondorioz, multzo bat baino gehiagotan zenbatu dira.

Memoriaren eranskinean zerbitzu honi buruzko informazio zehatzagoa ageri da.

2.2.4.2.- Servicio de ayuda a domicilio

El servicio de ayuda a domicilio, es un servicio de naturaleza asistencial y preventiva destinado a ayudar a la persona usuaria en situación de dependencia, o en riesgo de dependencia, a permanecer en su domicilio, ofreciéndole una ayuda de atención doméstica y personal que posibilite su desenvolvimiento en el propio domicilio y su integración en el entorno comunitario, evitando situaciones de aislamiento. Sólo podrán acceder a atención doméstica quienes reciban atención personal o se encuentren en riesgo de dependencia.

En 2017 se ha atendido a **4.598** personas, **2.922** personas en situación de dependencia y **1.676** personas autónomas. El **72%** son mujeres. Las personas diferentes han sido **4.477**, ya que hay personas que cambiado de estado durante el año y han pasado de autónomas a dependientes o de municipio y por tanto se computan en más de una ocasión.

En el anexo de la memoria se ofrece información más detallada de este servicio.

T 63.-EEL.Urtean artatutako pertsonak/SAD. Personas atendidas durante el año

Eskualdea/ Comarca	Autonomoak/ Autónomas			Mendekoak/ Dependientes			Guztira/Total		
	G/H	E/M	G/T	G/H	E/M	G/T	G/H	E/M	G/T
Bidasoa	39	116	155	61	119	180	100	235	335
Debabarrena	21	51	72	67	128	195	88	179	267
Debagoiena	45	72	117	69	161	230	114	233	347
Donostialdea	256	703	959	372	1.070	1.442	628	1.773	2.401
Goierrri	44	103	147	88	231	319	132	334	466
Tolosaldea	41	64	105	60	177	237	101	241	342
Urola Kosta	44	77	121	91	228	319	135	305	440
Gipuzkoa	490	1.186	1.676	808	2.114	2.922	1.298	3.300	4.598

2017ko abenduaren 31n, artatutako pertsonak **3.545** pertsona ezberdin.

A 31-12-2017, había **3.545** personas atendidas.

G 96.-EEL. Artatutako pertsonak populazioarekiko/ SAD.
Personas atendidas respecto a la población (tasa *10.000)

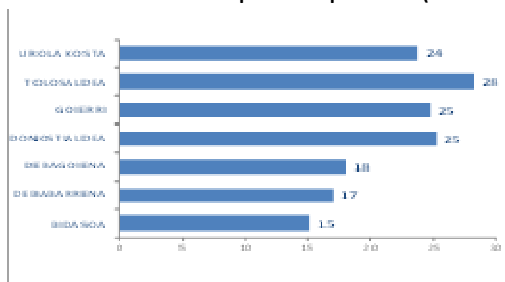

G 98.- EEL. Artatutakoak MBBka/SAD. Atendidas por BVD

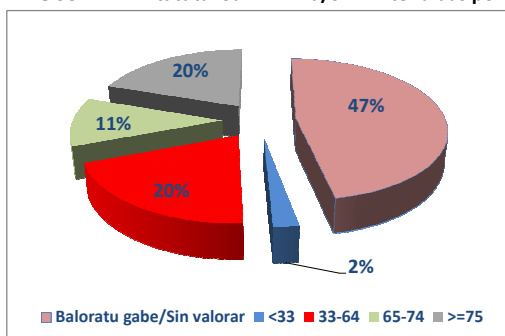

G 97.- ELL. Artatutakoak sexuka/SAD. Atendidas por sexo

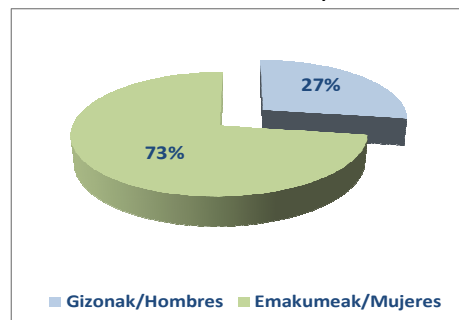

G 99.- EEL. Artatutakoak profilaren arabera/ SAD.
Atendidas en función del perfil

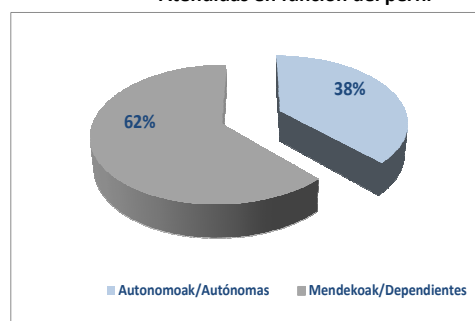

Artatutako pertsonen erdiak **1. mailako** mendekotasuna dute (% 32) edo **2. mailakoa** (% 18).

La mitad de las personas atendidas tiene una dependencia de **grado 1** (32%) o **2** (18%).

Desgaitasun mailari gagozkiola, esan behar da ia-ia erdiei (%47) baloraziorik ez zaiela egin. Baloratu direnetan, %20ak 33-64ko desgaitasuna du, eta beste %20ak, berriz, %75eko desgaitasuna edo handiagoa.

En cuanto al grado de discapacidad, hay que destacar que prácticamente la mitad de las personas no están valoradas (47%) y de las personas valoradas, un 20% presenta un grado que abarca del 33-64 y un 20% un grado de discapacidad mayor o igual al 75%.

2017an eman diren laguntza-orduei dagokienez, **%76** mendekotasuna erakusten duten pertsonen zuzendu zaie. Guztira **1.080.240** ordu eman dira.

En cuanto a las horas prestadas durante el año 2017, el **76%** corresponden a personas que presentan dependencia. En total se han prestado **1.080.240** horas.

G 100.- EEL. Artatutako pertsonak desgaitasun graduka/SAD. Personas atendidas por grado de discapacidad

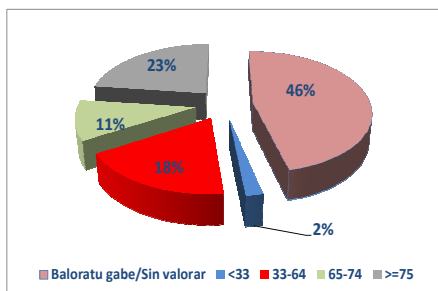

G 101.- EEL. Orduen banaketa profilaren arabera/SAD. Distribución de horas en función del perfil

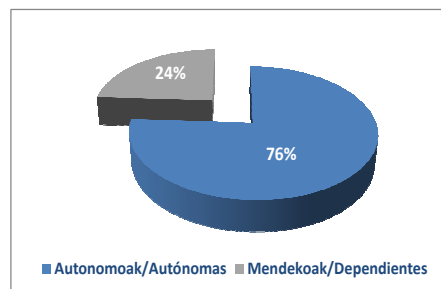

Bukatzeko, artatu diren pertsonen bilakaerak beherantz egin du, ondoko grafikoan ikus daitekeen bezala:

Para concluir, la evolución de las personas atendidas, mantiene la tendencia descendente, como se observa en el siguiente gráfico.

G 102.- EEL. Urtez-urte artatutako pertsona kopuruaren bilakaera/SAD. Evolución del número de personas atendidas por años

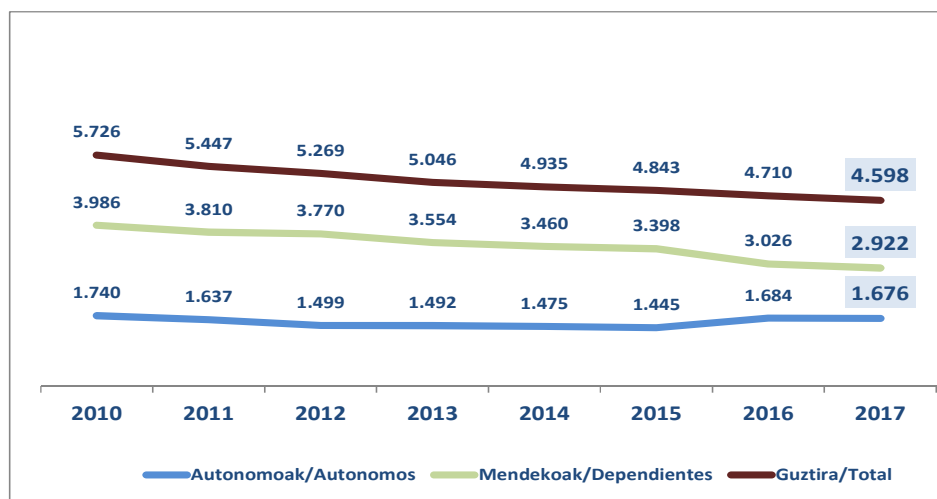

2.2.4.3.- Atsedenerako zerbitzua

Zerbitzu honetan aldi baterako egonaldiak eskaintzen zazkie -egoitza zentroetan edo eguneko zerbitzu edo zentroetan-, mendekotasun egoeran dauden eta ezintasuna edo gaixotasun mental kronikoa duten, eta normalean sare sozio-familiarrak artatzen dituen adineko pertsonen. Egonaldi hauen helburua da zaintzaile nagusiari aukera ematea atsedenerako, indarberritzeko edota garapen pertsonalerako denbora har dezan, edota egiten duen zaintza-lanak eragozten dion premia-egoera bati aurre egin ahal izateko.

2.2.4.3.A.- Adineko pertsonen egoitzetako oinarrizko plazetan

Adineko pertsonen egoitzetako oinarrizko plazetan, aldi baterako **1.244** egonaldi egin dira 2017an. Guztira, **734** pertsona ezberdin artatu dira, honako honela banatuta.

T 64.-Atsedenerako zerbitzua adinekoen egoitzetan.
Artatutako pertsonak eta egonaldiak/Servicio de respiro en residencias para personas mayores. Personas atendidas y estancias

Eskualdea/ Comarca	Artatutako pertsonak/			Egonaldiak/Estancias			Populazioa/ Población >=65
	G/H	E/M	G/T	G/H	E/M	G/T	
Bidasoa	19	42	61	45	83	128	16.645
Debabarrena	15	59	74	33	115	148	12.645
Debagoiena	19	42	61	27	71	98	14.286
Donostialdea	91	254	345	147	398	545	73.260
Goierri	26	67	93	35	110	145	14.756
Tolosalde	11	43	54	22	95	117	9.495
Urola Kosta	14	32	46	19	44	63	14.223
Gipuzkoa	195	539	734	328	916	1.244	155.310

2.2.4.3.- Servicio de respiro

El servicio de respiro ofrece estancias temporales en centros residenciales, servicios o centros de día a personas dependientes, con discapacidad o con enfermedad mental crónica que habitualmente, son atendidas por su red sociofamiliar de apoyo, con el fin de ofrecer a la persona cuidadora principal y habitual la posibilidad de disponer de un tiempo para su descanso, recuperación y/o desarrollo personal, o para hacer frente a una situación de necesidad que le impida el ejercicio de sus funciones de cuidado.

2.2.4.3.A.- En plazas básicas de residencias para personas mayores

En las plazas básicas de residencias para personas mayores durante el año 2017 ha habido **1.244** estancias temporales, y el total de personas diferentes atendidas ha sido de **734**, de acuerdo a la siguiente distribución.

G 103.- Atsedenerako zerbitzua adinekoen egoitzetan.
Artatutako pertsonak >=65 populazioarekiko/ Servicio de respiro en residencias para personas mayores. Personas atendidas respecto a la población >=65 (tasa*1000)

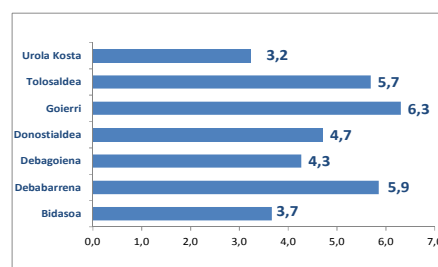

Artatu diren pertsonetatik **%73** emakumeak dira. 2017ko abenduaren 31n, aldi baterako egonaldien erabiltzaileak **50** pertsona ziren, honela banaturik.

El **73%** de las personas atendidas son mujeres. A 31-12-2017 había **50** personas usuarias de estancias temporales, con la distribución que se muestra a continuación.

G 104.- Atsedenerako zerbitzua adinekoen egoitzetan. Artatutako pertsonak MBB graduka/Servicio de respiro en residencias para personas mayores. Personas atendidas por grado BVD

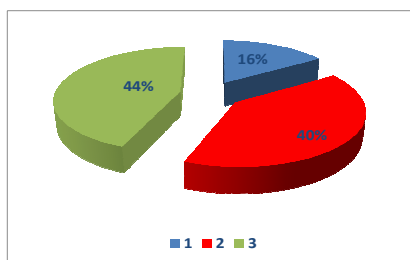

G 105.- Atsedenerako zerbitzua adinekoen egoitzetan. Artatutakoak adin tarteka/Servicio de respiro en residencias para personas mayores. Personas atendidas por tramos edad

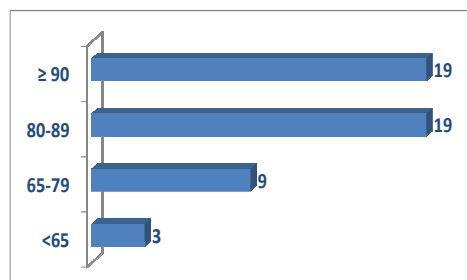

Azkenik, aurreko urteekin alderatuta, bai artatutako pertsonen eta bai egonaldien kopuruak behera egin dute, ondoko grafikoa ikus daitekeen moduan.

Por último, el número de personas atendidas y estancias, como vemos en el siguiente gráfico, ha bajado respecto a años anteriores.

G 106.- Atsedenerako zerbitzua adinekoen egoitzetan. Artatutakoak pertsonen eta egonaldien bilakaera. Urtean/ Servicio de respiro en residencias para personas mayores. Evolución de personas atendidas y estancias durante el año

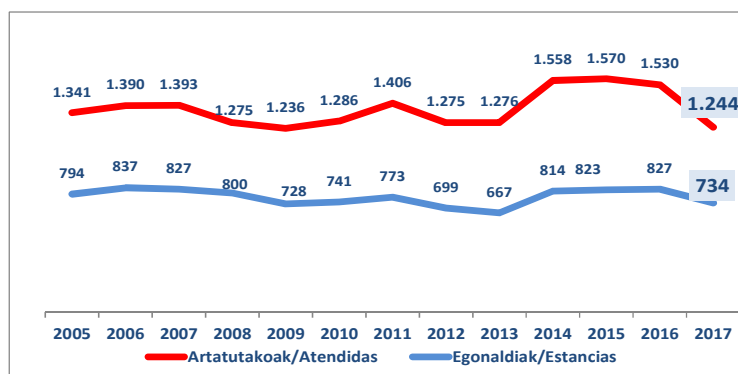

2.2.4.3.B.- Adineko pertsonen egoitzetako unitate psikogeriatrikoetan

Adineko pertsonen egoitzetako unitate psikogeriatrikoetan, aldi baterako **98** egonaldi egin dira 2017an. Guztira **67** pertsona ezberdin artatu dira, honako honela banatuta:

T 65.- Atsedenerako zerbitzua unitate psikogeriatrikoetan. Artatutako pertsonak eta egonaldiak/Servicio de respiro en unidades psicogeriátricas. Personas atendidas y estancias

Eskualdea/ Comarca	Artatutako pertsonak/			Egonaldiak/Estancias			Populazioa / Población >=65
	Atsedenerako zerbitzua adinekoen egoitzetan/ Servicio de respiro en residencias para personas mayores						
	G/H	E/M	G/T	G/H	E/M	G/T	
Bidasoa	4	4	8	10	5	15	16.645
Debabarrena	4	2	6	0	3	3	12.645
Debagoiena	0	3	3	5	3	8	14.286
Donostialdea	15	17	32	24	20	44	73.260
Goierri	3	6	9	3	7	10	14.756
Tolosaldea	2	4	6	6	7	13	9.495
Urola Kosta	0	3	3	0	5	5	14.223
Gipuzkoa	28	39	67	48	50	98	155.310

Artatu diren pertsonetatik **%58** emakumeak dira. 2017ko abenduaren 31n, aldi baterako egonaldien erabilzaileak **5** pertsona ziren, honela banaturik:

G 108.- Atsedenerako zerbitzua unitate psikogeriatrikoetan. Artatutako pertsonak sexuaren arabera/ Servicio de respiro en unidades psicogeriátricas. Personas atendidas por sexo (12-31)

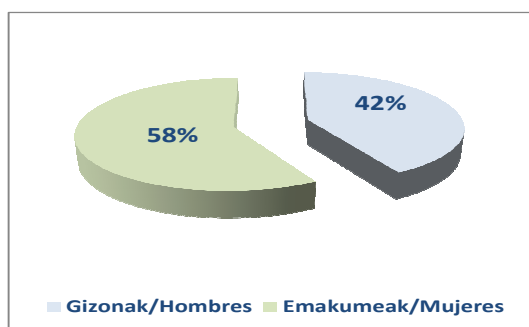

2.2.4.3.B.- En unidades psicogeriátricas de residencias para personas mayores

En las unidades psicogeriátricas de residencias para personas mayores durante el año 2017 ha habido **98** estancias temporales, y el total de personas diferentes atendidas ha sido de **67**, de acuerdo a la siguiente distribución.

G 107.- Atsedenerako zerbitzua unitate psikogeriatrikoetan. Artatutako pertsonak >=65 populazioarekiko/ Servicio de respiro en unidades psicogeriátricas Personas atendidas respecto a la población >=65 (tasa*10.000)

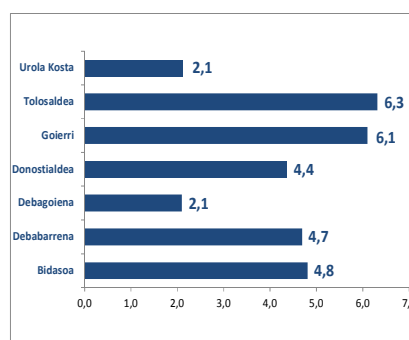

El **58%** de las personas atendidas son mujeres. A 31-12-2017 había **5** personas usuarias de estancias temporales, con la distribución que se muestra a continuación.

G 109.- Atsedenerako zerbitzua unitate psikogeriatrikoetan. Artatutako pertsonak adin tarteka/ Servicio de respiro en unidades psicogeriátricas. Personas atendidas por tramos edad (12-31)

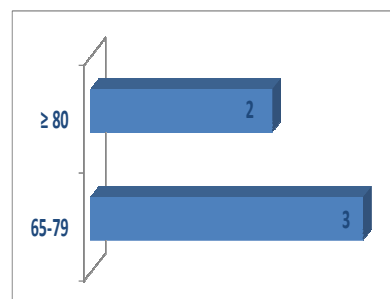

2.2.4.3.C.- Desgaituen egoitzetan

Desgaitasuna duten pertsonen egoitzetan, aldi baterako **34** egonaldi egin dira 2017an. Guztira **26** pertsona ezberdin artatu dira, honako honela banatuta.

T 66.- Atsedenerako zerbitzua desgaitasuneko egoitzetan. Artatutako pertsonak eta egonaldiak/ Servicio de respiro en residencias de discapacidad. Personas atendidas y estancias

Eskualdea/ Comarca	Atsedenerako zerbitzu desgaituen egoitzetan/ Servicio de respiro en residencias para personas con discapacidad						Populazioa/ Población 18-64
	Artatutako pertsonak/			Egonaldiak/Estancias			
	G/H	E/M	G/T	G/H	E/M	G/T	
Bidasoa	0	1	1	0	2	2	48.569
Debabarrena	2	0	2	2	0	2	33.219
Debagoiena	1	0	1	2	0	2	37.558
Donostialdea	14	4	18	17	6	23	202.068
Goierri	1	0	1	1	0	1	41.672
Tolosaldia	2	1	3	3	1	4	28.828
Urola Kosta	0	0	0	0	0	0	46.262
Gipuzkoa	20	6	26	25	9	34	438.176

Artatu diren pertsonetatik **%23** emakumeak dira.

2017ko abenduaren 31n **6** pertsona zeuden aldi baterako egonaldietan, honako honela banatuta.

G 111.- Atsedenerako zerbitzua desgaitasuneko egoitzetan. Artatutako pertsonak desgaitasun graduaren arabera/ Servicio de respiro en residencias de discapacidad. Personas atendidas por grado de discapacidad (12-31)

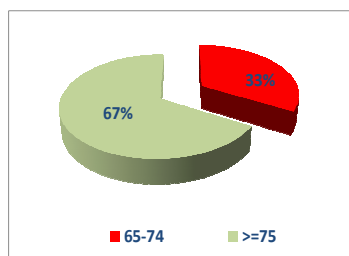

2.2.4.3.C.- En residencias de discapacidad

En las residencias para personas con discapacidad durante el año 2017 ha habido **34** estancias temporales, y el total de personas diferentes atendidas ha sido **26**, con la distribución que se muestra a continuación.

G 110.- Atsedenerako zerbitzua desgaitasuneko egoitzetan. Artatutako pertsonak sexuka/ Servicio de respiro en residencias de discapacidad. Personas atendidas por sexo

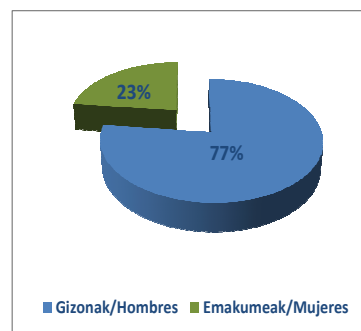

El **23%** de las personas atendidas son mujeres.

A 31-12-2017 había **6** personas usuarias de estancias temporales, con la distribución que se muestra a continuación.

G 112.- Atsedenerako zerbitzua desgaitasuneko egoitzetan. Artatutako pertsonak adinaren arabera/ Servicio de respiro en residencias de discapacidad. Personas atendidas por edad (12-31)

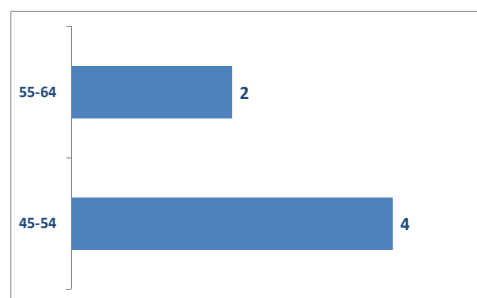

2.2.4.4.- Laguntza teknikoak emateko eta ingurune fisikora egokitzeko zerbitzua

Laguntza teknikoen onuradunak, **guztira**, hau da laguntza hauek jaso dituzten **pertsona ezberdinak**: laguntza teknikoak, berreskuratu ezin diren laguntza-produktuak eskuratzeko laguntza ekonomikoak, eta ohiko etxebizitzan eta ibilgailu partikularretan egokitzapenak egiteko laguntza ekonomikoak, **2.904** pertsona izan dira, eta hauek **%58** emakumeak dira. Laguntza guztiak, guztira, **7.813** izan dira.

2.2.4.4.- Servicio de ayudas técnicas y adaptación del medio físico

El **total de personas diferentes** beneficiarias del total de ayudas técnicas, es decir, de ayudas técnicas, ayudas económicas para la adquisición de productos no recuperables, y de ayuda económica para la realización de adaptaciones en la vivienda habitual y en los vehículos particulares, es de **2.904** personas, de las cuales el **58%** son mujeres. El total de ayudas ha sido de **7.813**.

T 67.- Laguntza teknikoak eta emakida izan duten pertsonak. Urtean/Ayudas técnicas y personas con concesiones a lo largo del año

Laguntza teknikoak guztira/ Total de ayudas técnicas						
Eskualdea/ Comarca	Emandako laguntzak/ Ayudas concedidas			Emakida izan duten pertsonak/ Personas con concesiones		
	G/H	E/M	G/T	G/H	E/M	G/T
Bidasoa	297	367	664	94	116	210
Debabarrena	333	388	721	110	136	246
Debagoiena	381	442	823	141	193	334
Donostialdea	1.335	1.912	3.247	506	753	1.259
Goierrri	424	539	963	139	188	327
Tolosaldea	233	289	522	89	111	200
Urola Kosta	380	493	873	145	183	328
Gipuzkoa	3.383	4.430	7.813	1.224	1.680	2.904

2.2.4.4.1- Laguntza teknikoak emateko eta ingurune fisikora egokitzeko zerbitzua

Laguntza teknikoak emateko eta ingurur fisikora egokitzeko zerbitzuaren helburua c eguneroko bizimoduko jarduerak egitekin autonomia pertsonala sustatzea eta bakoitz modu autonomoan molda dadin ahalbidetze. Xede horri begira:

- a) dauden laguntza-elementuei buruz eta irisgarritasuna hobetzeko ingurune fisikoan egiten diren moldaketei buruz informatzen du, orientabideak emanez.
- b) beren etxean hala nola bizileku edo egoitza zerbitzuren batean dauden pertsonei, eguneroko bizimoduko jarduerak egiteko beharrezkoak diren laguntza-elementu berreskuragarriak eskuratzeko aukera ematen die, mailegu edota aldi baterako lagapen sistemaren bidez.
- c) ohiko etxebizitza egokitzeko proposamenak egiten ditu, etxearen irisgarritasuna hobetzeko eta etxe horren barruan autonomia-maila pertsonala areagotzeko.

2017an **5.734** laguntza eman dira, eta emakidak jaso dituzten pertsona ezberdinak **2.417** izan dira guztira, **%57** emakumeak, honako banaketa honen arabera.

2.2.4.4.1- Servicio de ayudas técnicas y adaptación del medio físico

El servicio de ayudas técnicas y adaptación del medio físico tiene por objeto favorecer la autonomía personal en la realización de actividades de la vida diaria y el desenvolvimiento autónomo. Con esa finalidad:

- a) informa y orienta sobre los productos de apoyo existentes y sobre las adaptaciones del entorno físico que permiten mejorar la accesibilidad.
- b) facilita el acceso, mediante un sistema de préstamo o de cesión temporal, a los productos de apoyo recuperables necesarios para realizar las actividades de la vida diaria, tanto a personas que se encuentran en su domicilio como en algún servicio de alojamiento o residencial.
- c) realiza propuestas de adaptación de la vivienda habitual orientadas a mejorar su grado de accesibilidad y el grado de autonomía personal dentro de ella.

Durante el año 2017 se han concedido **5.734** ayudas y el total de personas diferentes con concesiones ha sido de **2.417**, un **57%** de mujeres, de acuerdo a la siguiente distribución.

T 68.- Laguntza teknikoak. Emandako laguntzak eta emakida izan duten pertsonak/Ayudas técnicas. Ayudas concedidas y personas con concesiones

Laguntza teknikoak emateko eta ingurune fisikora egokitzeko zerbitzua/ Servicio de ayudas técnicas y adaptación al medio físico						
Eskualdea/ Comarca	Emandako laguntzak/ Ayudas concedidas			Emakida izan duten pertsonak/ Personas con concesiones		
	G/H	E/M	G/T	G/H	E/M	G/T
Bidasoa	221	272	493	80	100	180
Debabarrena	251	280	531	97	120	217
Debagoiena	276	316	592	119	146	265
Donostialdea	993	1.392	2.385	430	616	1.046
Goierri	312	394	706	117	157	274
Tolosaldea	173	203	376	74	88	162
Urola Kosta	288	363	651	119	154	273
Gipuzkoa	2.514	3.220	5.734	1.036	1.381	2.417

G 113.- Laguntza teknikoak. Emakida izan duten pertsonak populazioarekiko/Ayudas técnicas. Personas con concesiones respecto a población (tasa*1.000)

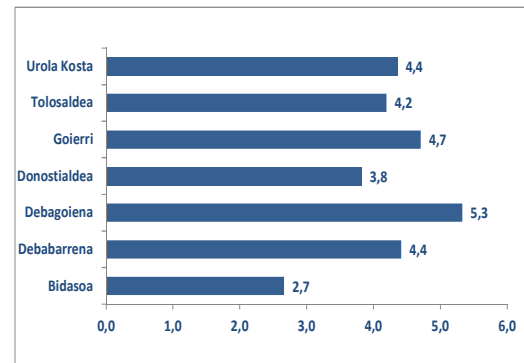

Mendekotasun mailaren, desgaitasun mailaren eta adin-tarteen arabera emandako arreta, honela banatu da.

En cuanto a la atención en función del grado de dependencia, discapacidad y tramos de edad, la distribución es la siguiente.

G 114.- Laguntza teknikoak. Emakida izan duten pertsonak MBB graduka /Ayudas técnicas. Personas con concesiones por grado BVD

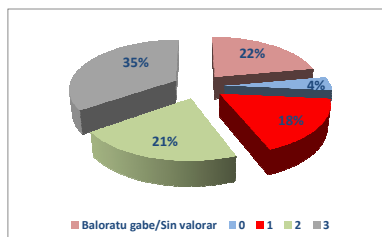

G 115.- Laguntza teknikoak. Emakida izan duten pertsonak desgaitasun graduka/ Ayudas técnicas. Personas con concesiones por grado de discapacidad

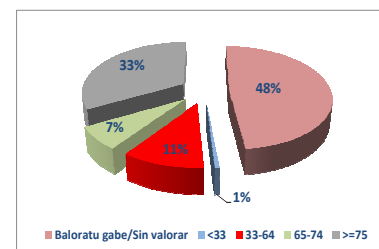

G 116.- Laguntza teknikoak. Emakida izan duten pertsonak adin tarteka/Ayudas técnicas. Personas con concesiones por tramo de edad

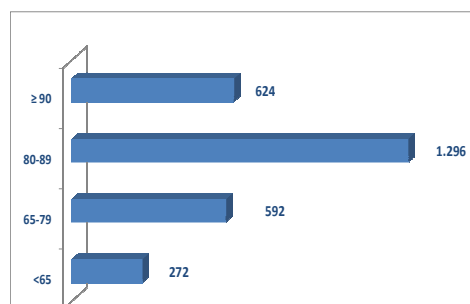

2.2.4.5.- Berreskuratu ezin diren laguntza-produktuak eskuratzeko laguntza ekonomikoa

Berreskuratu ezin diren laguntza-produktuak eskuratzeko laguntza ekonomikoaren helburua da beren autonomia pertsonala mugatua daukaten pertsonen berreskuragarriak ez diren laguntza-elementuak erosteko eta, hala egokitzuz gero, ezartzeko bidea erraztea, betiere modu autonomoan moldatzeko dituen aukerak optimizatuz, edota eguneroko bizimoduko oinarritzko jarduerak egiteko besteengandik jasotzen duten laguntza sustatuz.

Berreskuragarriak ez diren laguntza-elementuak, beren ezaugarriengatik besterenezinak diren elementuak dira, hau da, eskatzaile bakar batek baliu ditzakeenak edo, aparteko kasuren batean, pertsona bat baino gehiagok aldi berean.

2017an **1.710** laguntza eman dira eta emakidak jaso dituzten pertsona ezberdinak **1.430** izan dira guztira, **%59** emakumeak, eta honela banatu da.

2.2.4.5.- Ayuda económica para la adquisición de productos no recuperables

La ayuda económica para la adquisición de productos no recuperables tiene como objetivo facilitar la compra, y en su caso, la instalación de productos de apoyo no recuperables a personas con limitaciones en su autonomía personal, con el fin de favorecer al máximo sus posibilidades de desenvolverse autónomamente y/o de facilitar el apoyo que le prestan otras personas para realizar las actividades básicas de la vida diaria.

Se entiende por productos de apoyo no recuperables, aquellos que, por sus características, sean intransferibles y beneficien, por tanto, a una única persona demandante o excepcionalmente, a varias de forma simultánea.

Durante el año 2017 se han concedido un total de **1.710** ayudas y el total de personas diferentes con concesiones ha sido de **1.430**, un **59%** de mujeres, de acuerdo a la siguiente distribución.

T 69.- Laguntza ekonomikoak berreskuratu ezin diren laguntza produktuak eskuratzeko. Emandako laguntzak eta emakida izan duten pertsonak/Ayudas económicas para la adquisición de productos no recuperables. Ayudas concedidas y personas con concesiones

Berreskuratu ezin diren laguntza-produktuak eskuratzeko laguntza ekonomikoak/ Ayuda económica para la adquisición de productos no recuperables						
Eskualdea/ Comarca	Emandako laguntzak/ Ayudas concedidas			Emakida izan duten pertsonak/ Personas con concesiones		
	G/H	E/M	G/T	G/H	E/M	G/T
Bidasoa	69	87	156	62	89	151
Debabarrena	71	93	164	42	51	93
Debagoiena	90	107	197	80	108	188
Donostialdea	267	410	677	222	348	570
Goierri	94	130	224	75	97	172
Tolosaldea	47	65	112	58	74	132
Urola Kosta	72	108	180	54	70	124
Gipuzkoa	710	1.000	1.710	593	837	1.430

G 117.- Laguntza ekonomikoak berreskuratu ezin diren laguntza produktuak eskuratzeko. Emakida izan duten pertsonak populazioarekiko/Ayudas económicas para la adquisición de productos no recuperables. Personas con concesiones respecto a población (tasa*1.000)

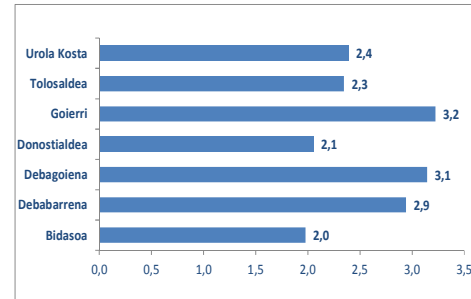

Mendekotasun mailaren, desgaitasun mailaren eta adin-tarteen arabera emandako arreta, honela banatu da:

En cuanto a la atención en función del grado de dependencia, discapacidad y tramos de edad, la distribución se muestra a continuación.

G 118.- Laguntza ekonomikoak berreskuratu ezin diren laguntza produktuak eskuratzeko. Emakida izan duten pertsonak MBB graduka / Ayudas económicas para la adquisición de productos no recuperables. Personas con concesiones por grado BVD

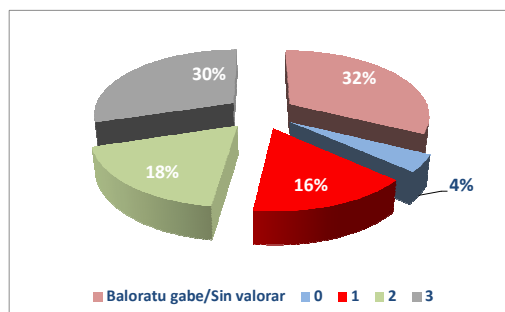

G 119.- Laguntza ekonomikoak berreskuratu ezin diren laguntza produktuak eskuratzeko. Emakida izan duten pertsonak desgaitasun graduka/Ayudas económicas para la adquisición de productos no recuperables. Personas con concesiones por grado de discapacidad

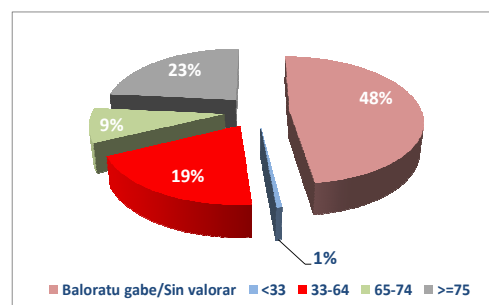

G 120.- Laguntza ekonomikoak berreskuratu ezin diren laguntza produktuak eskuratzeko. Emakida izan duten pertsonak adin tarteka/Ayudas económicas para la adquisición de productos no recuperables. Personas con concesiones por tramo de edad

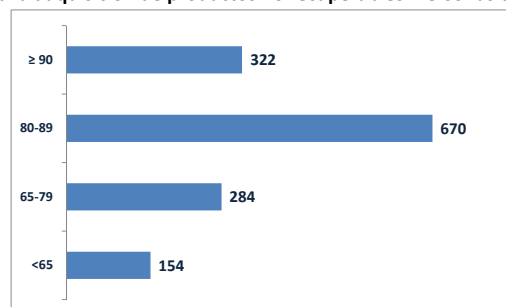

2.2.4.6.- Ohiko etxebizitzan eta ibilgailu partikularretan egokitzapenak egiteko laguntza ekonomikoa

Ohiko etxebizitzan eta ibilgailu partikularretan egokitzapenak egiteko laguntza ekonomikoren helburua da beren autonomia pertsonala mugatua daukaten pertsonen beren ohiko etxebizitzan edota ibilgailu pribatuan moldaketak egiteko bidea erraztea, betiere irisgarritasuna hobetuz, modu autonomoan moldatzeko dituen aukerak optimizatuz, edota eguneroko bizimoduko oinarriko jarduerak egiteko besteengandik jasotzen duten laguntza sustatuz.

2017an **369** laguntza eman dira, eta emakidak jaso dituzten pertsona ezberdinak **344** izan dira guztira, **%58** emakumeak, honako banaketa honen arabera:

T 70.- Ohiko etxebizitzan eta ibilgailu partikularretan egokitzapenak egiteko laguntza ekonomikoa. Emandako laguntzak eta emakida izan duten pertsonak/ Ayuda económica para la realización de adaptaciones en la vivienda habitual y en los vehículos particulares. Ayudas concedidas y personas con concesiones

Eskualdea/ Comarca	Emandako laguntzak/ Ayudas concedidas			Emakida izan duten pertsonak/ Personas con concesiones		
	G/H	E/M	G/T	G/H	E/M	G/T
Bidasoa	7	8	15	7	8	15
Debabarrena	11	15	26	11	14	25
Debagoiena	14	19	33	14	19	33
Donostialdea	76	111	187	63	104	167
Goierri	17	16	33	15	16	31
Tolosaldea	13	21	34	13	21	34
Urola Kosta	20	21	41	20	19	39
Gipuzkoa	158	211	369	143	201	344

2.2.4.6.- Ayuda económica para la realización de adaptaciones en la vivienda habitual y en los vehículos particulares

La ayuda económica para la realización de adaptaciones en la vivienda habitual y en los vehículos particulares tiene como objetivo facilitar a las personas con limitaciones en su autonomía personal, la realización de adaptaciones en su vivienda habitual y/o en su vehículo particular con el fin de mejorar su accesibilidad, favorecer al máximo sus posibilidades de desenvolverse autónomamente y facilitar el apoyo que les prestan otras personas para realizar las actividades básicas de la vida diaria.

Durante el año 2017 se han concedido un total de **369** ayudas y el total de personas diferentes con concesiones ha sido de **344**, un **58%** de ellas, con la distribución que se muestra a continuación.

G 121.- Ohiko etxebizitzan eta ibilgailu partikularretan egokitzapenak egiteko laguntza ekonomikoa. Emakida izan duten pertsonak populazioarekiko/ Ayuda económica para la realización de adaptaciones en la vivienda habitual y en los vehículos particulares. Personas con concesiones respecto a población (tasa*10.000)

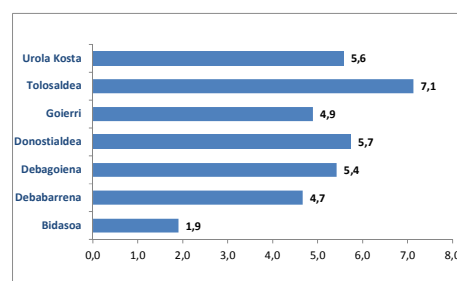

Mendekotasun mailaren, desgaitasun mailaren eta adin-tarteen arabera emandako arreta, honela banatu da:

En cuanto a la atención en función del grado de dependencia, discapacidad y tramos de edad, la distribución se muestra a continuación.

T 71.- Ohiko etxebizitzan eta ibilgailu partikularretan egokitzaketen egiteko laguntza ekonomikoa. Emakida izan duten pertsonak MBB graduka / Ayuda económica para la realización de adaptaciones en la vivienda habitual y en los vehículos particulares. Personas con concesiones por grado BVD

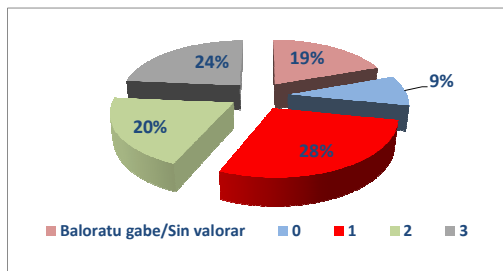

G 122.- Ohiko etxebizitzan eta ibilgailu partikularretan egokitzaketen egiteko laguntza ekonomikoa. Emakida izan duten pertsonak desgaitasun graduka/ Ayuda económica para la realización de adaptaciones en la vivienda habitual y en los vehículos particulares. Personas con concesiones por grado de discapacidad

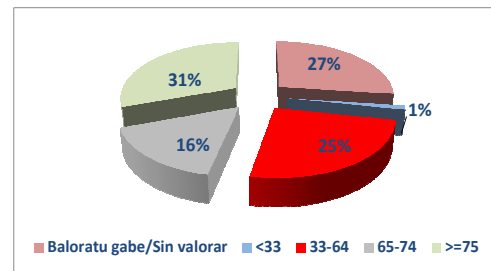

G 123.- Ohiko etxebizitzan eta ibilgailu partikularretan egokitzaketen egiteko laguntza ekonomikoa. Emakida izan duten pertsonak adin tarteka/ Ayuda económica para la realización de adaptaciones en la vivienda habitual y en los vehículos particulares. Personas con concesiones por tramo de edad

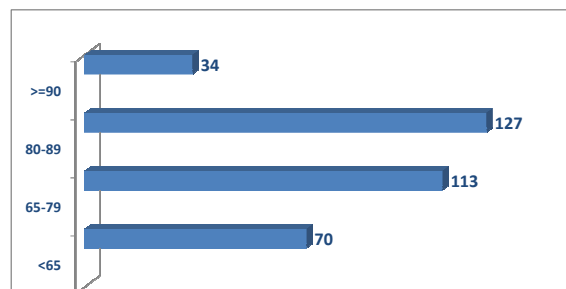

2.2.4.7.- Sendian Programa

Sendian Programan mendekotasuna duten adineko pertsonak beren etxean zaintzen dituzten familiei laguntzeko baliabide sorta bat sartzen da. Bestek beste, prestakuntza ikastaroak, autolaguntzako taldeak, laguntza psikologikoa ematekoak, edota eguneko arreta asteburu eta jaiegunetan.

1.395 pertsona alta daude programan.

T 72.- Sendian. Altan/En alta en Sendian

Eskualdea/ Comarca	Altan 2017/12/31n		
	Gizon/ Hombre	Emakume/ Mujer	Guztira/Total
Bidasoa	52	84	136
Debarrena	44	80	124
Debagoiena	46	94	140
Donostialdea	184	302	486
Goierrri	69	136	205
Tolosaldea	36	57	93
Urola Kosta	77	134	211
Gipuzkoa	508	887	1.395

2017an ondoren zehazten diren jarduerak egin dira:

T 73.- Sendian. Jarduerak/Sendian. Actividades

Jarduerak/Actividades	Parte hartzaileak/ Participantes	Saioak-egonaldiak-kurtsoak/ Sesiones-estancias-cursos
Laguntza psikologikoa. Saioak/ Ayuda psicológica. Sesiones	700	184
Eguneko zentroetako egonaldiak/ Estancias en centros de día	120	754
Formakuntza. Kurtsoak/Formación. Cursos	215	20
Laguntza taldeak. Sesiones/Grupos de apoyo. Sesiones	164	357
Guztira/Total	1.199	1.315

2.2.4.7.- Programa Sendian

El Programa Sendian es un programa que agrupa un conjunto de recursos de apoyo a las familias que atienden en su domicilio a personas mayores con dependencia. Incluye cursos de formación, grupos de autoapoyo, de apoyo psicológico, y atención diurna durante los fines de semana y festivos.

Hay **1.395** personas en alta en el programa.

G 124.- Sendian altan sexuka/Sendian en alta por sexo

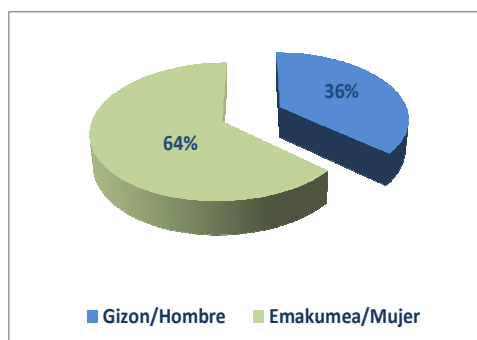

Durante 2017 se han realizado las siguientes actividades que se especifican a continuación.

G 125.- Sendian. Formakuntza. Kurtsoak eta parte hartzaileak/Sendian. Formación. Cursos y participantes

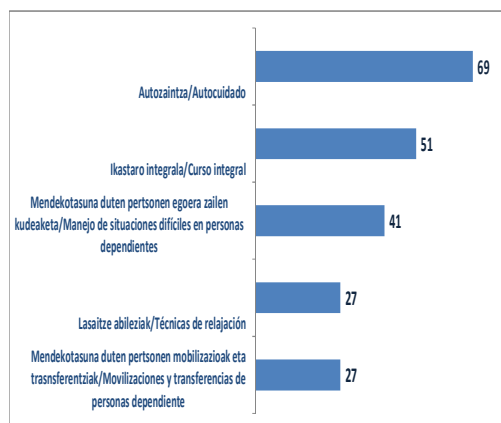

2.2.4.8.- Arreta Goiztiar Zerbitzua

Arreta goiztiar zerbitzua da 0-6 urte bitarteko haurrei, haien familiartekoei eta inguruneari zuzendutako esku-hartzeen multzoa. Diziplinarteko ikuspegi batetik begirata – Osasuna, Hezkuntza eta Gizartea–, helburutzat dauka erantzutea, ahalik eta lasterren, eta osotasunean, garapenean nahasmenduak dituzten edo haiek pairatzeko arriskua duten haurren beharizan iragankor nahiz iraunkorrei.

2017an **420** haur artatu dira guztira, hau da, aurreko urtean baino %39 gehiago; eta hori, otsailaren 2ko 13/2016 Dekretua, Euskal Autonomia Erkidegoko Arreta Goiztiarreko esku-hartze integralari buruzkoa, abian jarri izanak bultzatu du, ezbairik gabe.

Hona, segidan, urtean zehar artatu diren pertsonen banaketa, sexuaren arabera, eta izan duten bilakaera:

T 74.- Arreta goiztiarra. Artatutako pertsonak eskualdeka / Atención temprana. Personas atendidas por comarca

2017. Arreta goiztiarra/Atención temprana			
Eskualdea/ Comarca	Artatutako pertsonak/ Personas atendidas		
	G/H	E/M	G/T
Bidasoa	15	20	35
Debabarrena	24	12	36
Debagoiena	37	19	56
Donostialdea	131	71	202
Goierri	16	11	27
Tolosaldea	13	4	17
Urola Kosta	23	12	35
Zehaztu gabe/Sin especificar	6	6	12
Gipuzkoa	265	155	420

2.2.4.8.- Servicio de atención temprana

El servicio de atención temprana engloba un conjunto de intervenciones, dirigidas a la población infantil de 0-6 años, a sus familias y al entorno, que, desde una perspectiva interdisciplinar sanitaria, educativa y social, tienen por objetivo dar respuesta, lo más pronto posible y con carácter integral, a las necesidades transitorias o permanentes que presentan los niños y niñas con trastornos en su desarrollo o con riesgo de padecerlos.

El número de niños y niñas atendidas durante el año 2017 ha sido de **420**, lo que supone un incremento del 39% respecto al año anterior, sin duda motivado por la puesta en marcha del Decreto 13/2016, de 2 de febrero, de intervención integral en Atención Temprana en la Comunidad Autónoma del País Vasco.

La distribución por sexo así como la evolución de personas atendidas durante el año se muestra a continuación.

G 126.- Arreta goiztiarra. Artatutako pertsonak sexuka / Atención temprana. Personas atendidas por sexo

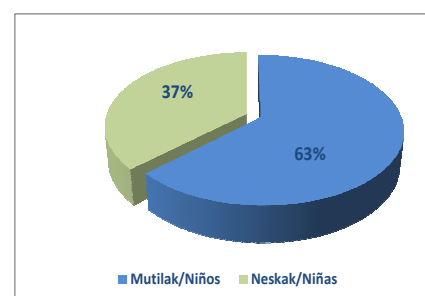

G 127.- Arreta goiztiarra. Artatutako pertsonak populazioarekiko 0-6/ Atención temprana. Personas atendidas respecto a población 0-6 (tasa*1000)

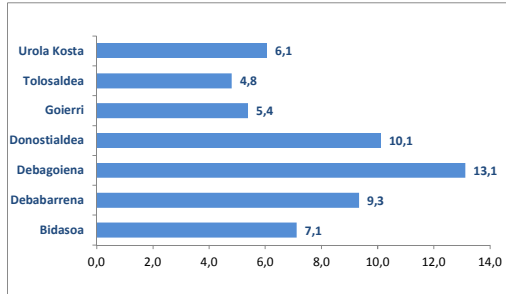

G 128.- Arreta goiztiarra. Artatutako pertsonak adin tarteka / Atención temprana. Personas atendidas por tramos de edad

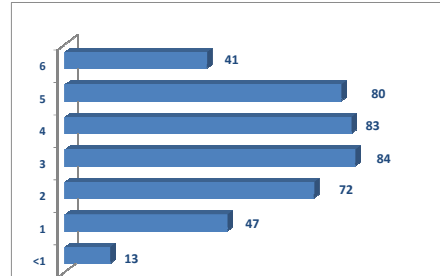

Arreta goiztiarra jaso duten haurren **%56** ez dago Mendekotasuna Baloratzeko Baremoan baloratua, eta **%84a** ezta desgaitasun baremoan ere.

El **56%** de las niñas y niños intervenidos en atención temprana no están valorados de BVD y el **84%** tampoco de discapacidad.

G 129.- Arreta goiztiarra. Artatutako pertsonak MBBgraduka / Atención temprana. Personas atendidas por grado BVD

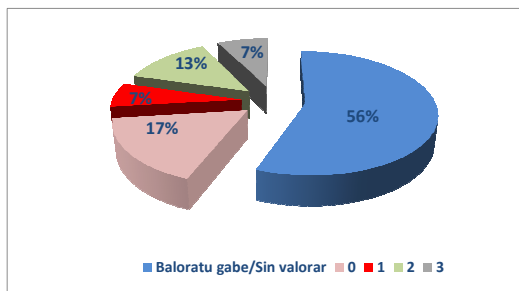

G 130.- Arreta goiztiarra. Artatutako pertsonak desgaitasungraduka / Atención temprana Personas atendidas por grado discapacidad

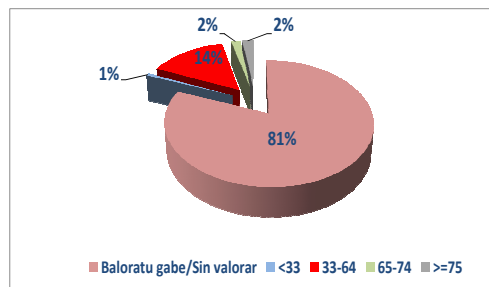

Bukatzeko, 2016. urtearekin alderatuta, artatu diren pertsonen kopuruak **%39** egin du gora.

Por último, el número de personas atendidas, ha experimentado un aumento del **39%** respecto a 2016.

G 131.- Arreta goiztiarra. Artatutako pertsonen bilakaera/ Atención temprana . Evolución de personas atendidas



2.2.4.9.- Bizimodu independentea babesteko zerbitzua

Bizimodu independentea babesteko zerbitzua bizi-programa independentean oinarrituta egituratu da, eta desgaituak dauden eta beren Bizitza Plana Independentea zuzenean ezin kudeatu duten pertsonen zuzendua dago; hau da, adimen desgaitasunak edota gaixotasun mentalak eragindako mugak dituzten eta, ondorioz, autonomiaz moldatzeko eta erkidegoan parte-hartze aktiboa izateko besteren laguntza behar duten pertsonen zuzendua.

Tutoretza eta konpainia egiteko ekintzen multzo antolatu eta koordinatu da; laguntza ematea du helburu, pertsona jada bakarrik edo modu independentean bizi denean, edo hala bizi nahi duenean, hala nola bikotearekin edo beste pertsona desgaituekin edo gaixotasun mentala dutenekin bizi denean. Laguntza-sistema hau modu dinamikoa eta malgukoa ematen da, bakoitzaren premietara egokituta.

2017an **42** pertsona artatu dira, 2016ean baino %31 gehiago.

2017ko abenduaren 31n zerbitzu honen erabiltzaileak **39** pertsona ziren, honela banaturik.

G 132.- Bizimodu independentea. Artatutako pertsonak sexuaren arabera/ Vida Independiente. Personas atendidas por sexo

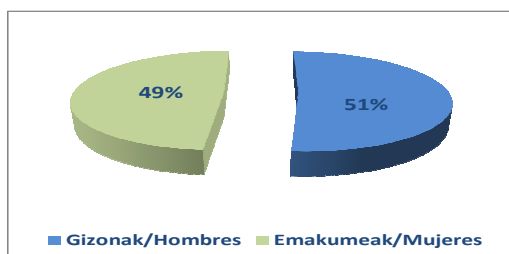

2.2.4.9.- Servicio de apoyo a la vida independiente

El servicio de apoyo a la vida independiente se articula a partir de un programa de vida independiente dirigido a personas con discapacidad que no pueden gestionar directamente su Plan de Vida Independiente debido a las limitaciones derivadas de su discapacidad intelectual y/o enfermedad mental y que tienen necesidades de apoyo para su desenvolvimiento autónomo y su participación activa en el entorno comunitario.

Consiste en un conjunto organizado y coordinado de acciones de tutelaje y acompañamiento que les ofrece apoyo cuando ya viven de manera independiente o desean hacerlo solas, en pareja o conviviendo con otras personas con discapacidad y/o enfermedad mental. La prestación del sistema de apoyos es dinámica, flexible y adaptada a las necesidades de cada persona.

En 2017 han sido atendidas **42** personas, un 31% más que en 2016.

A 31-12-2017 había **39** personas en este servicio, con la distribución que se muestra a continuación.

G 133.- Bizimodu independentea. Artatutako pertsonak desgaitasun graduaren arabera/ Vida Independiente. Personas atendidas por grado de discapacidad

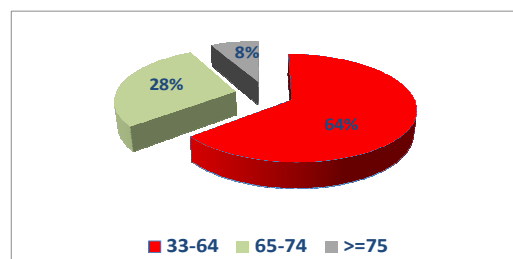

Pertsona horietatik **%64ak**, 33-64% bitarteko minusbaliotasuna du.

El **64%** de las personas tienen un grado de minusvalía entre 33 y 64%.

Lurraldeko banaketari gagozkiola, Urola Kosta da biztanleriaren proportzioan eskualderik adierazgarriena; abenduaren 31n, zerbitzua jasotzen zuten **39** pertsonetatik 16 eskualde horretakoak dira.

En cuanto a la distribución territorial, la comarca más representada respecto a su población es la Donostia, con 16 personas de las **39** que reciben el servicio a 31-12-2017.

Azkenik, adinari dagokionez, 45 eta 54 urte bitartekoak dira artatutako pertsonen **%36**, %31ak 45 eta 54 urte bitartekoak dira eta azkenik, %13, 35 urte baino gutxiago dute.

Por último, en cuanto a la edad de las personas atendidas, el **36%** tiene una edad comprendida entre los 45 y los 54 años, un 31% más de 55 años y un 13% son menores de 35 años.

G.135.- Bizitza Independientea. Artatutako pertsonak adin tarteka/Vida independiente.- Personas atendidas por rango de edad

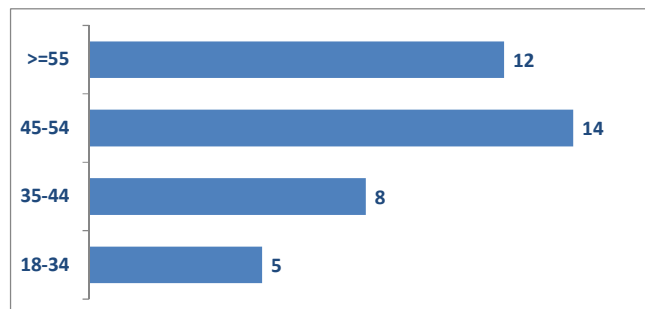



2.2.4.10.- Bizimodu independentea babesteko programa

Bizimodu independentea babesteko programa bizi-programa independentean oinarrituta egituratu da, eta desgaitasun fisikoa izanik besteren laguntza behar duten pertsonen zuzendua dago.

2017an, programa honetan **37** pertsonen parte hartu dute; horietatik %60, gizonezkoak.

Abenduaren 31n, **35** pertsona zeuden programa honetan.

2.2.4.10.- Programa de apoyo a la vida independiente

El programa de apoyo a la vida independiente se articula a partir de un programa de vida independiente, dirigido a personas con discapacidad física que tienen necesidades de apoyo.

En 2017 han tomado parte de este programa **37** personas, un 60% de ellas hombres.

A 31-12-2017 había **35** personas en este programa.

2.2.4.11.- Tutoretza

Judizialki ezindutako pertsonak babesten ditu Zerbitzu honek, badin eta ez badute familia laguntzarik, hau da, beren eskubideak defendatuz eta beren ondasun materialak kudeatuz. Hurkoa eta Atzegi fundazioekin sinatutako hitzarmenen bidez eskaintzen da zerbitzu hau.

2017an, 580 pertsona egon dira tutoratzapean; horietatik %52, gizonezkoak.

G 134.- Tutoretza. Arreta Sexuka/Tutela. Atención por sexo

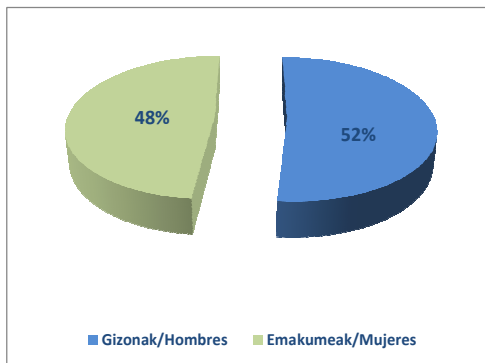

2.2.4.11.- Tutela

Es un servicio que consiste en velar por las personas incapacitadas judicialmente, defender sus derechos y administrar sus bienes materiales cuando estas personas carezcan de apoyo familiar. Este servicio se desarrolla mediante convenios con las fundaciones Hurkoa y Atzegi.

En 2017 se ha tutelado a **580** personas, un 52% de hombres.

G 135.- Tutoretzapean dauden pertsonen profila/
Perfil de las personas tuteladas

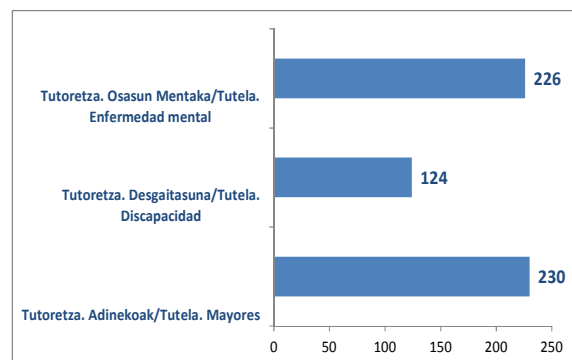

2.2.5.- HAURREN ETA NERABEEN BABESEKO ZERBITZUA

2.2.5.1.- Haurren babesgabetasuna balioesteko eta diagnostikatzeko zerbitzua

Zerbitzu honen helburua hau da: adingabe bat ustez babesgabetasun-egoera larrian dagoela jakinarazteko erakunde, profesional, elkarte, partikular eta abarrek egindako jakinarazpenak jasotzea; babesgabetasun-egoera larriaz ulertzen da adingabeek beren ongizatean galera nabaria pairatzea, gurasoek edo legezko arduradunek arduragabekeriak jokatzeko dutelako edo tratu txarrak ematen dizkietelako. Horrez gain, eta jakinarazpena jaso eta gero, balorazio-prozesu bat egiten da, susmoen egiazkotasuna, larritasun-maila zein babesgabetasun-egoerari lotuta egon daitezkeen arazoak egiaztatzeke, eta, azkenik, esku hartzeko beharrak zehazteko asmoz, eragindako adingabeen babesua eta ongizatea bermatu ahal izateko.

Babesgabetasun-egoerak 3 tipologiatan banatzen ditugu:

- Lurraldean erreferentziarako helduak dituzten haurren eta nerabeen babesgabetasun-egoeraren berri emateko jakinarazpenak. Hauek dira adingabeen arduradunen ez-betetzetatik edo betetze desegokiztat hartzen diren egoerak: tratu txar fisikoa, abandonu fisikoa, tratu txar emozionala, abandonu emozionala, sexu-abusua edo 2017ko maiatzaren 9ko 152 Dekretuan, Balora tresnan, jasota dauden beste egoera batzuk

2.2.5.- PROTECCIÓN A LA INFANCIA Y A LA ADOLESCENCIA

2.2.5.1.- Servicio de valoración y diagnóstico de la desprotección infantil

La finalidad de este servicio consiste en recibir aquellas notificaciones realizadas por organismos, profesionales, asociaciones, particulares, etc. en las que se considera que una persona menor de edad se encuentra en situación de grave desprotección, entendiéndose esto como aquellas situaciones en las que sufre un menoscabo importante de su bienestar debido a actitudes negligentes o maltratantes por parte de sus progenitores o responsables legales. A su vez, una vez recibida esta notificación, se trata de llevar a cabo un proceso de valoración dirigido a confirmar su veracidad, el nivel de gravedad, los problemas que pueden estar asociados a la situación de desprotección y, finalmente, establecer las necesidades de intervención para poder garantizar la protección y bienestar de la persona o personas menores de edad afectadas.

Las tipologías de desprotección son las 3 siguientes:

- Notificaciones de situaciones de desprotección infantil de niños, niñas y adolescentes que tienen personas adultas de referencia en el Territorio. Situaciones consideradas como incumplimiento o inadecuado cumplimiento de los deberes de protección por parte de los responsables de una persona menor de edad: maltrato físico, abandono físico, maltrato emocional, abandono emocional, abuso sexual, u otros supuestos contemplados en el Decreto 152/2017, de 9 de mayo, Instrumento Balora.

- Adingabe arau-hausleei buruzko jakinarazpenak. Kategoria honen barruan sartzen dira Adingabeen Fiskaltzak igortzen dituen espedienteak, Adingabeen Erantzukizun Penala arautzen duen 5/2000 Legeak xedatutakoari jarraituz; horren arabera, arau-hausleak diren eta 14 urtetik beherakoak diren edo, Fiskaltzak egokitzat jotzen duenean, adin horretatik gorakoak diren adingabe guztiak Foru Aldundira bideratzen dira, erakundeak egokitzat jotzen dituen neurriak har ditzan.

- Notificaciones de Menores infractores. En esta categoría se incluyen las remisiones de expedientes por parte de la Fiscalía de Menores de acuerdo con la Ley 5/2000 de Responsabilidad Penal de los menores, por la cual, todos aquellos casos de niños, niñas y adolescentes infractores cuya edad esté por debajo de los 14 años y aquellos que, estando por encima de esta edad, la Fiscalía lo considere oportuno, son remitidos a esta Diputación Foral para que adopte las medidas que considere pertinentes.

- Familia erreferentziarik ez duten atzerritar adingabeak zerbitzuan sartzeko jakinarazpena Europako Erkidegotik kanpoko herrialdeetakoak diren adingabeak dira, senideen edo arduradunen laguntzarik ez dutenak.

- Notificaciones de ingreso de Menores extranjeros sin referentes familiares. Se trata de personas menores de edad originarias de países extracomunitarios que no cuentan con acompañamiento de ningún familiar o responsable.

2017 urtean **1.121** desbabes jakinarazpenak egon dira, 971 adingabe eta 790 famili inplikatuak egon dira.

En 2017 ha habido **1.121** notificaciones de desprotección, estando implicados 971 niños y niñas y 790 familias

G 136.- Notifikazio mota/Tipo de notificación

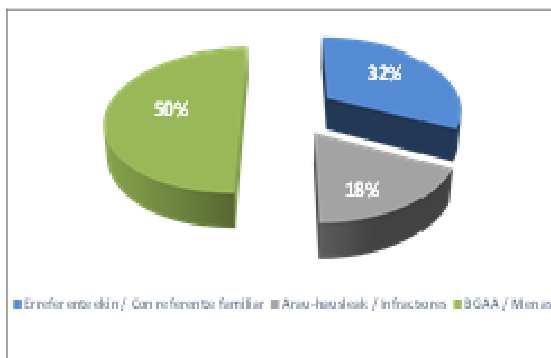

G 137.- Notifikazio kopuruen urtez-urteko bilakaera/Evolución del número de notificaciones por años

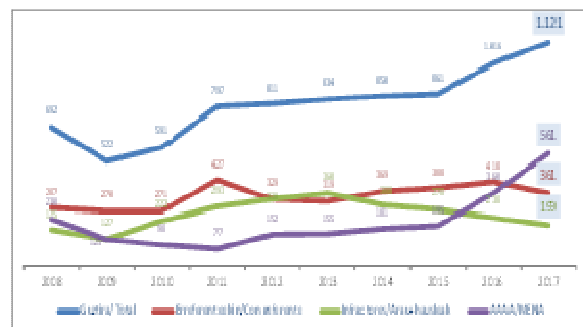

2.2.5.2.- Adingabeentzako egoitza-zentroak

Adingabeentzako egoitza-zentroak elkarbitza zentroak dira, adingabeei egoitza-harrera egitera bideratuak, halakotzat harturik izaera administratibo edo judizialeko zaintza. Neurri horren helburua da haur eta nerabeei arreta integrala ematea, egoitza ingurunean, beren premia materialak, afektiboak eta hezkuntza arlokoak familian bertan bete ezin direnean.

Egoitza harrera aldi baterako izaten da ohikoan; horrela bada, adingabea bere familia biologikora itzultzea edo beste neurri alternatibo batzuetara bideratzea izaten du helburu –familia harrera edo adopzioa, esaterako–, baina, egoitza-harreran dagoen bitartean, ahal bada, lotura familiarak mantentzen saiatuz, adingabearentzat kaltegarria ez bada behintzat.

Helburu nagusia erabiltzaileari babes eremu bat emata da, garapen afektibo, psikologiko, intelektual eta sozial egokia izan dezan. Xede horri begira, adingabearen premiei modu egoki eta eraginkorrean erantzuteko beharrezkoak diren baliabideak eta laguntza eskura jarri behar dira zerbitzu horren esparruan.

Aurrerago zehazten den bezala, egoitza-harrerako baliabideen jarduna zentroetako hezitzaile taldeek ematen duten arreta programa sorta batekin osatzen da (laguntza soziosanitarioko programa, Anothe programa, Eskutik programa, Crono programa eta Izeba programa).

2.2.5.2.- Centros residenciales para personas menores de edad

Los centros residenciales para personas menores de edad son centros de convivencia destinados al acogimiento residencial de personas menores de edad, entendiéndose por tal medida alternativa de guarda, de carácter administrativo o judicial, cuya finalidad es ofrecer una atención integral en un entorno residencial a niños, niñas y adolescentes, cuyas necesidades materiales, afectivas y educativas no pueden ser cubiertas en su propia familia

Habitualmente, el acogimiento residencial tiene carácter temporal y, como tal, trata de orientarse bien hacia el retorno a la familia biológica, bien hacia medidas alternativas como el acogimiento familiar o la adopción, trabajando, siempre que sea posible y no perjudicial para la persona menor de edad, por mantener los vínculos familiares durante la estancia en acogimiento residencial.

El objetivo básico es ofrecer a la persona usuaria un espacio de protección que le permita un adecuado desarrollo afectivo, psicológico, intelectual y social. Y, a tal fin, en su marco, debe facilitarse el acceso a los recursos y al apoyo que resulten precisos para responder adecuada y eficazmente a sus necesidades.

La intervención de los recursos residenciales se complementa con una serie de programas dirigidos a apoyar la atención que ofrecen los equipos educativos desde los centros (programa de apoyo sociosanitario, programa Anothe, programa Eskutik, programa Crono y programa Izeba), como se explicita más adelante.

2017an eskaintza mantendu egin da, **301** plaza hain zuzen, **35** zentrotan banatuak eta guztiak foru finantzaketa dute.

En el año **2017** la oferta se mantiene en **301** plazas de financiación foral distribuidas en **35** centros.

Era berean, **6** plaza erabiltzen dira desgaitasuneko zentro espezializatuetan.

Asimismo, se están utilizando **6** plazas en centros especializados de discapacidad.

Erakunde kudeatzaileei dagokienez, kudeatutako plaza honela banatuak daude.

En cuanto a las entidades gestoras, la distribución de plazas gestionadas es la siguiente.

G 138.-.- Adingabeentzako egoitzak Plazak. Entitate kudeatzailearen arabera / Residencias para menores. Plazas por entidad gestora

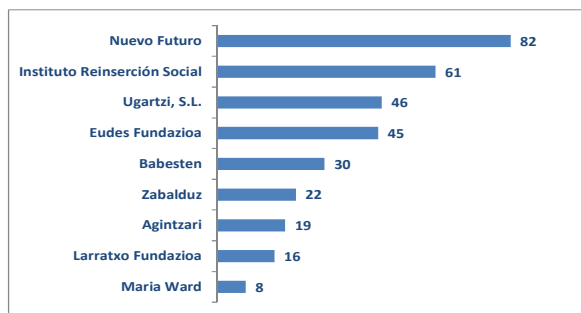

Hona, segidan, adingabeekin dauden pertsonen egoitza-zentroetako arreta-datu orokorrak. Memoria honen eranskinean datu zehatzagoak ageri dira.

A continuación se muestran los datos generales de atención en centros residenciales para personas con menores. En el anexo a la presente Memoria se ofrecen datos con mayor detalle.

Urtean zehar **853** adingabe artatu dira, horietatik %80 mutilak. Benetako egonaldiari erreparatuta, hau da, 2017ko 365 egunetan arreta jaso dutenak kontuan hartuta, artatutako pertsonen kopuru baliokidea **295** izango litzateke.

A lo largo del año se ha atendido a **853** personas menores, el 80% varones. Si tenemos en cuenta la estancia efectiva, es decir, aquellas personas que han tenido atención los 365 días de 2017, el número de personas equivalentes atendidas es de **295**.

2017ko abenduaren 31n zerbitzu honetan **286** adingabe artatu ziren, honela banaturik.

A 31-12-2017 había **286** personas menores atendidas, con la distribución que se muestra a continuación.

T 75.- Adingabeentzako egoitzak. Artatutako pertsonak adin tarteka /Residencias para personas menores. Personas atendidas por tramo de edad

Adin tartea/ Tramo de edad	G/H	E/M	Guztira/ Total
0-7	12	10	22
8-11	22	14	36
12-14	45	28	73
15-17	102	48	150
>18	2	3	5
Guztira/Total	183	103	286

Adinari erreparatuta, **15-17 urteko** tartea gailentzen da (%52), eta adin-tarte horretan artatutako pertsonen % 68 mutilak dira. Hartutako en batez besteko adina 14 urtekoa zen.

Eman zaien arreta motari dagokionez, esan behar da **%62** oinarritzko programan artatu direla.

Urtean zehar **838** alta eta **839** baja izan dira. Zentroetan gertatu diren bajen arrazoiei dagokionez, **57%** borondatezko bajak izan dira, UBAko larrialdiko harrera zentroan eta BDAA (bakarrik dauden adingabe atzerritarrak) zerbitzuetan, hain zuzen.

T 76.- Adingabeentzako egoitzak. Artatutako pertsonak programaren arabera /Residencias para personas menores. Personas atendidas por programa (12-31)

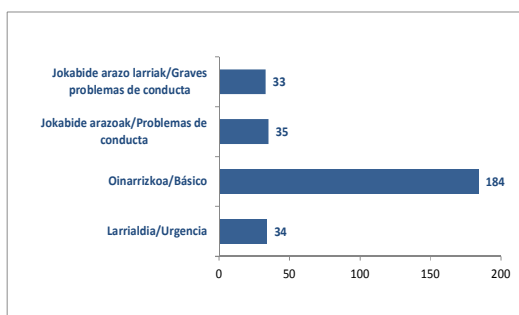

2017ko abenduaren 31n okupazioa **%98koa** zen, eta txandaketa **2,8koa**.

Ondoko grafikoan ageri da sektorez sektore izan den txandaketa Ubako harrera-zentroa ez da kontutan izan egonaldi laburrek eragin

G 139.- Adingabeentzako egoitzak. Artatutako pertsonak sexuaren arabera / Residencias para personas menores. Personas atendidas por sexo

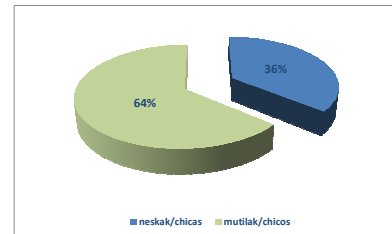

Atendiendo a la edad, la franja predominante es la de **15-17 años** (52%) y en esa franja de edad, el 68% de las personas atendidas son chicos. La edad media de las personas acogidas era de 14 años

Si tenemos en cuenta el tipo de atención, hay que destacar que el **62%** de las personas son atendidas en el programa básico.

A lo largo del año se han producido **838** altas y **839** bajas. Si se analizan las razones de las bajas producidas en centros, el **57%** de las mismas son bajas voluntarias que se producen en el centro de acogida de urgencia de UBA y por parte de MENAS (menores extranjeros no acompañados).

G 140.- Adingabeentzako egoitzak. Artatutako pertsonen bajen arrazoiak / Residencias para personas menores. Motivos de baja de personas atendidas

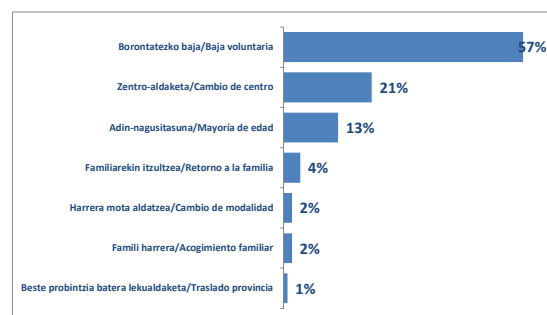

La ocupación a 31-12-2017 ha sido del **98%** y la rotación de **2,8**.

En el siguiente gráfico se muestra la rotación distribuida por sectores excluyendo el centro de acogida de urgencia Uba, ya que el dato de

handia dutelakoa eta txandaketak distortsioa izaten baitu.

Bukatzeko, artatutako pertsona kopuruaren bilakaera gorantz doa, batez ere, Ubako larrialdietako harrera zentroko erabiltzaileen %35eko iguera egon delako.

la rotación se distorsiona con las estancias breves de dicho centro.

Por último, la evolución del número de personas atendidas sigue una tendencia ascendente, debido sobre todo, al incremento de personas usuarias en el centro de acogida de urgencia de Uba en un 35%.

G 141.- Adingabeentzako egoitzak. Rotazioa/ Residencias para personas menores. Índice de rotación

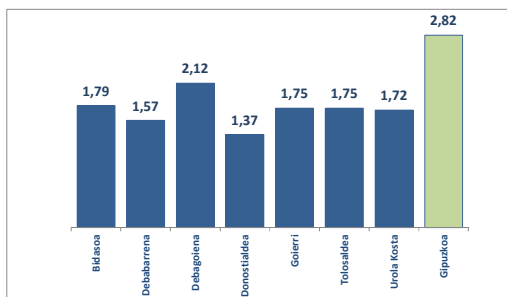

G 142.- Adingabeentzako egoitzak. Urtean artatutako pertsonak. Bilakaera / Residencias para personas menores. Personas atendidas durante el año. Evolución

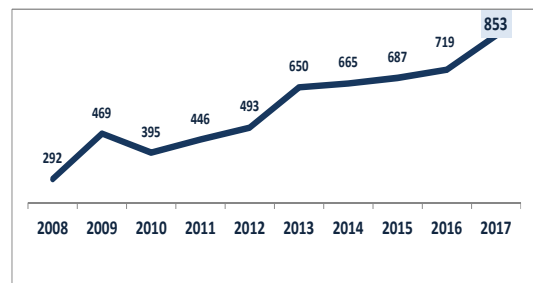

2.2.5.3.- Familia-harrera sustatzeko eta teknikoki babesteko zerbitzua

Familia harrera sustatzeko eta teknikoki babesteko zerbitzuaren zeregin orokorrak hauek dira:

- a) Familia-harrera sustatzea, herritar orori zuzendutako dibulgazio kanpainak eta familia hartzaileak biltzeko kanpainak eginez.
- b) Harrera-zerbitzua emateko familiak hautatzea, haur edo nerabe bat hartzeko aukera eskatu duten pertsonen edo familia-unitateen zirkunstantziak baloratuz; hau da, neska, mutiko edo nerabearen premiak beteko direla bermatzeko egokia den, eta ezarritako legezko betekizunak betetzen dituen begiratzen da.
- c) Familia hartzaileen zerrenda eguneratua edukitzea.
- d) Familia-harrerari buruzko informazioa ematea: prozedura, harrera gauzatzeko era eta harrera horen ondorioak edo eragina.
- e) Eta familia-harrera formalizatua daukaten haurrei eta nerabeei berariaz zuzendutako beste zeregin batzuk:
- f) Jada eratuak dauden familia-harrerak aldika-aldika ikuskatzea, hartutako haur edo nerabearen premiei eta lehentasunezko interesari egokitzen zaizkien egiaztatzeke.

2.2.5.3.- Servicio de promoción y apoyo técnico al acogimiento familiar

El servicio de promoción y apoyo técnico al acogimiento familiar desarrolla las siguientes funciones generales:

- a) Promover el acogimiento familiar mediante campañas divulgativas y de captación de familias acogedoras dirigidas a la población en general.
- b) Seleccionar familias candidatas al acogimiento mediante la valoración de las circunstancias que concurren en las personas o unidades familiares que soliciten acoger a un niño, niña o adolescente con vistas a determinar su adecuación para garantizar la cobertura de las necesidades del niño, niña o adolescente y el cumplimiento de las obligaciones legales establecidas.
- c) Mantener una lista actualizada de familias acogedoras.
- d) Informar sobre el acogimiento familiar: el procedimiento, el ejercicio del acogimiento y sus consecuencias o impacto.
- e) Y otras específicamente dirigidas a niños, niñas y adolescentes para los que se ha formalizado un acogimiento familiar:
- f) Supervisar periódicamente los acogimientos familiares constituidos, a fin de determinar si se desarrollan ajustándose a las necesidades y al interés superior del niño, niña o adolescente acogida

g) Familia-harrerari lotutako gastuak konpentsatzeko diru-laguntzak izapidetzea

h) a) Familia biologikoari laguntzea

g) Tramitar ayudas económicas de compensación de los gastos asociados al acogimiento familiar.

h) Apoyar a la familia biológica

Familia-harrera babes egokia izan daitekeela iritzi zaien adingabeei zuzendutako zerbitzua da, bai administrazioak edo epaileak hala erabki duenean, edo bai, arrazoi larriak direla tarteko, adingabeak bere borondatez zaintza hori eskatu duelako. Zerbitzu honetan sar daitezke, halaber, haur edo nerabe bat hartu nahi duten eta kasuan kasuko egokitasun baldintzak betetzen dituzten pertsonak, familia-unitateak edota elkarbizitza-unitateak.

2017ko abenduan, **349** neska-mutiko zeuden familia-harreran. Programa honek gorabehera handiak izaten ditu, zeren eta batez ere adin-nagusitasunak eta modalitate aldaketak alta eta baja ugari eragiten baitute.

Urtarrilaren 1ean **348** adingabe zeuden artatuak; 100 alta eta 99 baja eman dira, honako arrazoi hauek tarteko:

La población destinataria son aquellas personas menores de edad para las que se considere que el acogimiento familiar es una alternativa de protección adecuada, tanto si responde a una decisión administrativa o judicial, como a una solicitud de guarda voluntaria por motivos graves. Por otro lado, las personas o unidades familiares o convivenciales que deseen acoger a un niño, niña o adolescente y que cumplan los requisitos de adecuación correspondientes

En diciembre de 2017, había **349** niños y niñas en acogimiento familiar. Este programa está sometido a una gran variabilidad interna, de altas y bajas fundamentalmente por mayoría de edad y cambio de modalidad.

A 1 de enero se encontraban atendidas **348** personas menores de edad y se han producido 100 altas y 99 bajas, por los siguientes motivos:

G 143.-Famili harrera. Altak / Acogimiento familiar. Altas

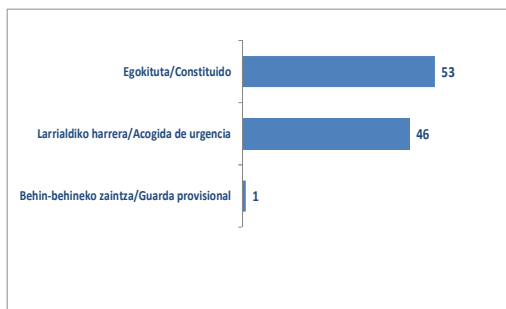

G 144.- Famili harrera. Bajak / Acogimiento familiar. Bajas

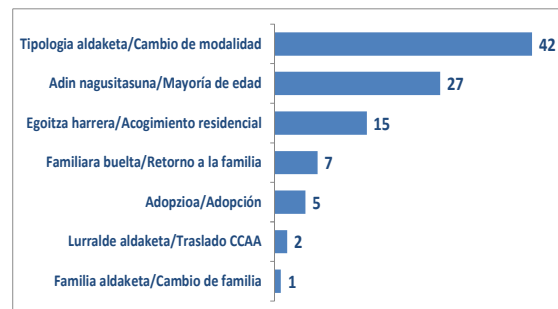

Harrera horiek haurren ingurunean bertan egin daitezke; hau da, gerta liteke harrera hori familia zabaleko norbaitek egitea, aitona-amonek edo osaba-izebek, normalean; edota familia biologikoarekin zerikusirik ez duten pertsonak, neska-mutikoak etxean borondatez hartzeko prest dauden pertsonak, nahiz eta adingabe horiekin aldezturik inolako loturarik ez izan.

Los acogimientos se pueden realizar en el propio entorno del niño o niña, esto es, que la acogida la realice algún miembro de la familia extensa, normalmente abuelos o tíos, o se puede realizar por personas ajenas a la familia biológica que se prestan voluntariamente a acoger en su domicilio a niños y niñas con los que previamente no tenían ningún tipo de vínculo.

Adinari dagokionez, hartutako nezka-mutikoen adina **9,9** urte da batez beste.

En cuanto a la edad, la media de los niños y niñas acogidos es de **9,9** años.

G 145.- Famili harrera .Mota / Acogimiento familiar. Tipo

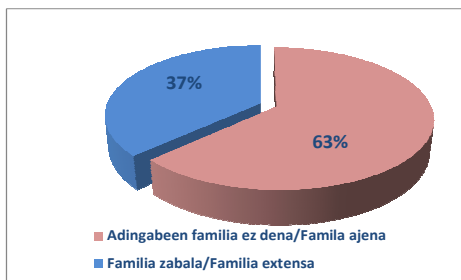

G 146.- Famili harrera .Adin tartea / Acogimiento familiar . Rango edad

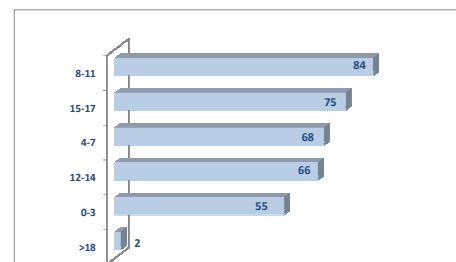

Abenduaren 31n 306 familia hartzaile zeuden.

A 31-12 había 306 familias acogedoras.

2017. urtean zehar borondatezko familiatan larrialdiko harrera egiteko **46** eskaera artatu dira.

A lo largo de 2017 se han atendido **46** solicitudes de acogida de urgencia en familia voluntaria.

Familia-harrera espezializatuan, hau da, adingabeak ordainsari baten truke eta dedikazio osoz hartzen dituzten pertsonak gauzatzen duten zerbitzuan, **18** neska-mutiko artatu dira. Zerbitzu horretan beharakada nabarmena gertatu da, izan ere, dituen forma juridikoen inguruko zalantzak argitu arte alta gehiagorik ez egitea erabaki baita.

En cuanto al **acogimiento familiar especializado**, es decir, aquel desarrollado por personas que se dedican de forma remunerada y con dedicación plena a acoger personas menores de edad, se han acogido **18** niños y niñas. Se ha producido un fuerte descenso ya que no se han realizado más altas hasta que se puedan solventar las dudas relacionadas con las formas jurídicas del mismo.

Azkenik, hona hartutako nezka-mutikoen familia-harreraren bilakaera.

Por último, a continuación se muestra la evolución del número de niños y niñas en acogimiento familiar.

G 147.- Famili harrera . Bilakaera / Acogimiento familiar. Evolución

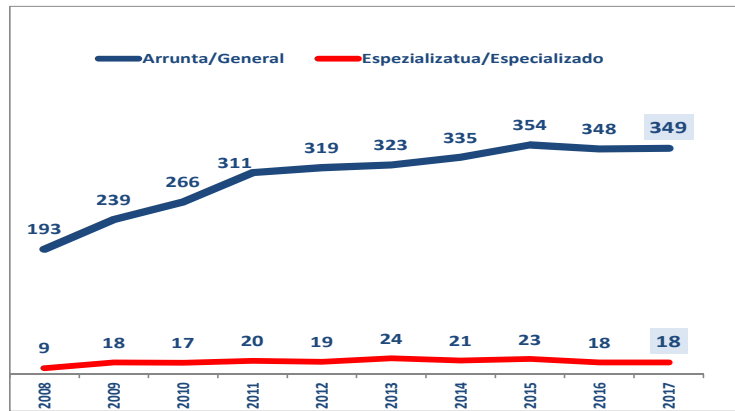

2.2.5.4.- Adopzioa sustatzeko eta teknikoki babesteko zerbitzua

Adozioa sustatzeko eta teknikoki babesteko zerbitzuaren zeregin orokorrak honako hauek dira:

- a) Familia-harrera sustatzea, herritar orori zuzendutako dibulgazio kanpainak eta familia hartzaileak biltzeko kanpainak eginez.
- b) Harrera-zerbitzua emateko familiak hautatzea, haur edo nerabe bat hartzeko aukera eskatu duten pertsonen edo familia-unitateen zirkunstantziak baloratzuz; hau da, neska, mutiko edo nerabearen premiak beteko direla bermatzeko egokia den, eta ezarritako legezko betekizunak betetzen dituen begiratzen da.
- c) Familia hartzaileen zerrenda eguneratua edukitzea.
- d) Familia-harrerari buruzko informazioa ematea.

Eta familia-harrera formalizatua daukaten haurrei eta nerabeei berariaz zuzendutako beste zeregin batzuk:

- a) Familia hartzaileei laguntza ematea, bai bere gain hartu dituzten zereginak nola bete aholkatuz.

2.2.5.4.- Servicio de promoción y apoyo técnico a la adopción

El servicio de promoción y apoyo técnico a la adopción desarrolla las siguientes funciones generales:

- a) Promover la adopción mediante campañas divulgativas y de captación de familias adoptantes dirigidas a la población en general, en particular de niños y niñas con necesidades especiales.
- b) Seleccionar familias candidatas a la adopción mediante la valoración de las circunstancias que concurren en las personas o unidades familiares que soliciten adoptar a un niño, niña o adolescente con vistas a determinar su idoneidad para garantizar la cobertura de las necesidades del niño, niña o adolescente en el cumplimiento de las obligaciones legales establecidas.
- c) Mantener una lista actualizada de familias adoptantes.
- d) Informar sobre la adopción.

Y otras específicamente dirigidas a niños, niñas o adolescentes para los que se ha formalizado una adopción:

- a) Apoyar a las familias adoptantes para asesorarles a lo largo del procedimiento de adopción.

b) Jada eratuak dauden familia-harrerak aldika-aldika ikuskatzea, hartutako haur edo nerabearen premiei eta lehentasunezko interesari egokitzen zaizkien egiaztatzeko.

c) Familia biologikoa bilaketaren harrerari lotutako gastuak konpentsatzeko diru-laguntzak izapidetzea.

d) Familia biologikoari laguntzea

b) Supervisar periódicamente las adopciones familiares constituidas, a fin de determinar si se desarrollan ajustándose a las necesidades y al interés superior del niño, niña o adolescente adoptada.

c) Tramitar ayudas económicas de compensación de los gastos asociados al acogimiento familiar.

d) Apoyar a la familia biológica.

Estatuko haurrak adoptatzeko 10 eskaintza izan dira, aurreko urtean baino 11 gutxiago.

El número de ofrecimientos para **adopción nacional** ha sido de **10**, 11 menos que el año pasado.

2017an **5** adopzio egin dira, aurreko urtean baino 5 gehiago.

En 2017, se han constituido **5** adopciones, 5 menos que el año pasado.

Nazioarteko adopzioei dagokienez, 6 eskaera izan dira, 2016an baino 5 gutxiago, eta 11 adopzio egin dira, 2016an baino 5 gehiago.

En cuanto a la **adopción internacional**, ha habido 6 solicitudes, 1 menos que en 2016 y se han constituido 11 adopciones, 5 más que en 2016.

Nazioarteko adopzioan hartu diren haur gehienen jatorria Txinak, Hungariak eta India dira.

El origen de niños y niñas adoptados en adopción internacional es mayormente de China, Hungría y India.

G 148.- Eratutako adopzioak / Adopciones constituidas

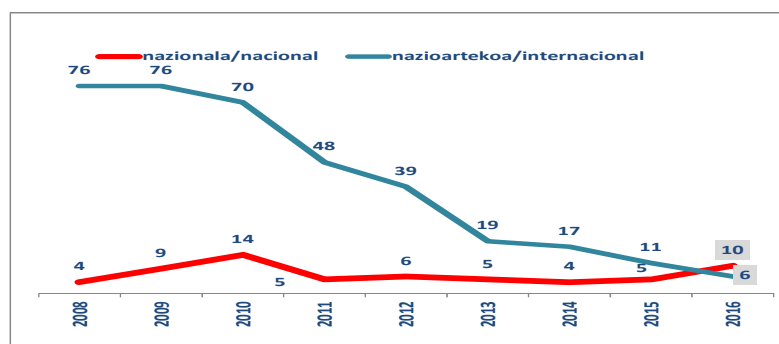

G 149.- Adopzioa. Jatorriaren arabera /Adopción. Por origen

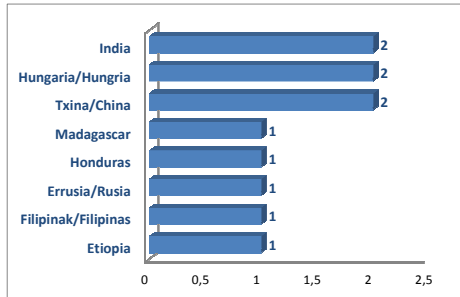

G 150.- Adopzioa. Adinaren arabera/Adopción. Por edad

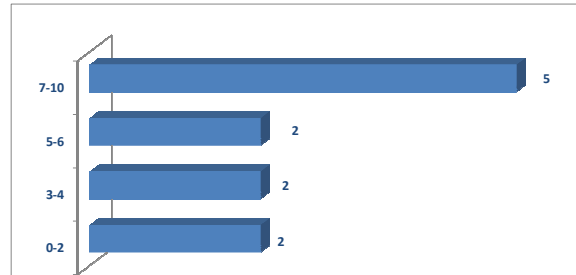

2.2.5.5.- Familiekin gizarte eta hezkuntza arloan eta arlo psikosozialean esku hartzeko zerbitzuak

Familian nahiz gizarte eta hezkuntza arloan esku hartzeko zerbitzuen xedea beren seme-alabak hezteko arazo larriak dituzten familiak dira, babesgabezia gertatzeko arrisku handia erakusten duten familiak. Zerbitzu hau erabiltzen da, halaber, familiarik banatzeko legezko neurria hartugatik bidezkotzat jotzen denean bai familiarekin eta bai adopzioan hartutako haurrekin lanean jarraitzea, egindako kaltea konpontzeko eta haurra bere etxera itzuli ahal izateko, baldintza egokitan hezi eta gizarteratuko den moduan.

2017an honako programak gauzatu dira:

Trebatu: Familiaren barruan tratu txarrak edota haur-abandono arazoak dituzten familiei zuzendutako programa. 2016an **403** kasu artatu dira, 2016ean baino 2 gehiago; bestetik, inplikaturako adingabeak **628** izan dira, 2016ean baino 2 gutxiago.

Bideratu: Ikertzeko, ebaluatzeko eta esku-hartze terapeutikoa egiteko programa da, adingabeek tratu txarra jasaten dutenean edota sexu-abusuak daudenean. 2017an **169** kasu artatu dira, 2016ean baino 34 gehiago; bestetik, inplikaturako adingabeak **225** izan dira, 2016ean baino 38 gehiago.

Garatu: Babesgabezia sozial eta familiar larria detektatu zaien, eta harremanak ezartzeko nahiz egokitzapen pertsonal eta soziala lortzeko arazoak dituzten adingabeei zuzendutako diagnostiko eta tratamendu psikoterapeutiko gisa eratua. 2017an **747** kasu artatu dira, 2016ean baino 27 gutxiago; bestetik, inplikaturako adingabeak **835** izan dira, 2016ean baino 15 gutxiago.

2.2.5.5.- Servicio de intervención socioeducativa y psicosocial con familias

Los servicios de intervención familiar y socioeducativa se dirigen a familias que experimentan dificultades graves para la educación de sus hijos e hijas y en los que se produce una situación de alto riesgo de desamparo. También se utilizan en aquellos casos en que, habiéndose adoptado una medida legal de separación, se considera oportuno trabajar con la familia y el niño o niña acogido para reparar el daño y realizar la vuelta al domicilio familiar en las adecuadas condiciones de crianza y socialización.

En 2017 se han llevado a cabo los siguientes programas:

Trebatu: Programa dirigido a familias con problemas de maltrato y/o abandono infantil intrafamiliar. En 2017, se han atendido **403** casos, 2 más que en 2016 y a **628** menores implicados, 2 menos que en 2016.

Bideratu: Es un programa de investigación, evaluación e intervención terapéutica en situaciones de maltrato y/o abuso sexual a personas menores de edad. En 2017, se han atendido **169** casos, 34 más que en 2016 y a **225** menores implicados, 38 más que en 2016.

Garatu: Se configura como un recurso de diagnóstico y tratamiento psicoterapéutico dirigido a personas menores en las que se ha detectado desprotección social y familiar graves que presentan problemas relacionales y de adaptación personal y social. En 2017, se han atendido **747** casos, 27 menos que en 2016 y a **835** menores implicados, 15 menos que en 2016.

Jarraipen programa: Arrisku-egoerei jarraipen bat egin beharrak bultzatutako programa da; hau da, Foru Adundiak egoera baloratu ondoren, ezen esku-hartzerik ez dela behar erakusten duten baina, aldi berean, erne egotea eta jarraipen bat egitea eskatzen duten arrisku-egoerei jarraipena egiteko programa, berehala esku hartu ahal izateko baldin eta arrisku-adierazleren batek okerrera egiten badu. 2017an **82** kasu artatu dira, 2016ean bezala; bestetik, inplikaturako adingabeak **132** izan dira, 2016ean baino 8 gehiago.

Safecare: Ebidentzian oinarritutako programa da, hezkuntza izaerakoa, etxean kokatua, eta haurren babesgabezia detektatu zaien familiei zuzendua. 2016an **5** kasu artatu dira, 2017ean baino 4 gutxiago; bestetik, inplikaturako adingabeak **7** izan dira, 2016ean baino 8 gutxiago.

Incredible Years: Ebidentzian oinarritutako programa da, esku-hartze goiztiarrekoa, jokabide-arazoei aurre hartzera eta gaitasun sozial eta emozionala sustatzera bideratua. 2017an **12** kasu artatu dira, 2016ean baino 10 gutxiago; bestetik, inplikaturako adingabeak **4** izan dira, 2016ean baino 14 gutxiago.

Aipatu behar dago, 1.196 ume eta nerabe desberdin zirela programaren batean parte hartu dutenak, ume berak urtean zehar programa desberdinetan parte har dezakeelako. Ondoko grafikoa ikus daiteke zerbitzuaren bilakaera.

Programa de seguimiento: Es un servicio que se establece para cubrir la necesidad de realizar un seguimiento de situaciones de riesgo que, habiendo sido valoradas por Diputación Foral, se ha considerado que no procedía realizar ningún tipo de intervención, pero al mismo tiempo se hacía necesario mantener una actitud de alerta y seguimiento par poder intervenir con rapidez si algunos de los indicadores de riesgo se deterioran. En 2017, se han atendido **82** casos, igual que en 2016 y a **132** menores implicados, 8 más que en 2016.

Safecare: Programa basado en la evidencia, de carácter educativo, con base en el domicilio, destinado a familias en las que se ha observado situaciones de desprotección infantil. En 2017, se han atendido **5** casos, 4 casos menos que en 2016, y a **7** menores implicados, 8 menos que en 2016.

Incredible Years: Programa basado en la evidencia, de intervención temprana, para la prevención de problemas de conducta y para la promoción de la competencia social y emocional. En 2017, se han atendido **12** casos, 10 menos que en 2016, y a **4** menores implicados, 14 menos que en 2016.

La cifra real de niños y niñas diferentes implicadas en 2017 es de 1.196, ya que un niño, niña o adolescente puede pasar a lo largo del año por diferentes programas. La evolución del servicio se muestra en el siguiente gráfico.

G 151.- Gora-beherak eskuhartze psikosozialeko mila adingabeako kasuen kopuruan eskualdeka/Incidencia de personas atendidas en intervención psicosocial por mil menores por comarcas.

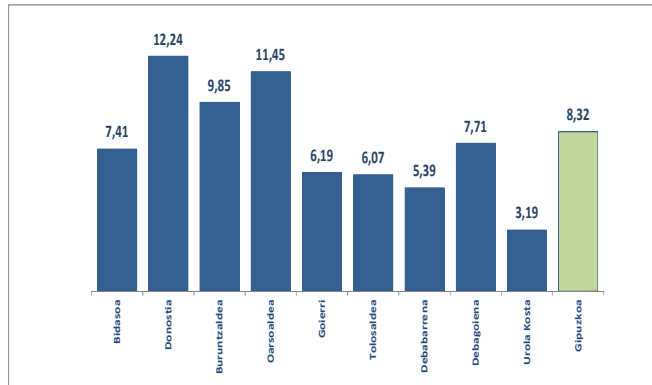

G 152.- Eskuhartze psikosoziala. Adin txikiko pertsona eta kasu kopuaren bilakaera /Intervención psicosocial. Evolución del número de menores y casos

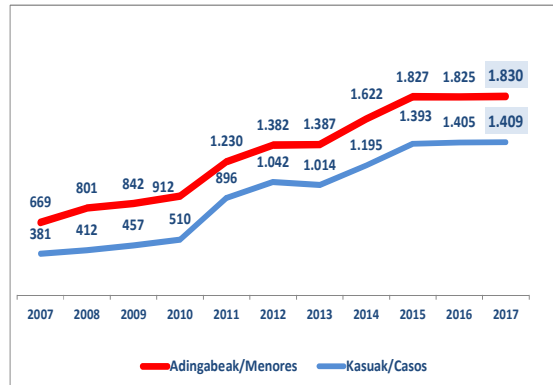

2.2.6.- GIZARTERATZEA

2017an, Gizarteratzearen arloan eman den berrikuntza nagusia **“Elkar-EKIN” 2016-2020 Gizarteratze Plana** abian jartzea izan da. Plan honen helburua da Gizarteratzea sustatzea eta gizarte-bazterketaren inguruan politika sektorial ezberdinak antolatzea; eta horretarako, gizarteratzearen helburua modu eraginkorrean landuko duten estrategiak bultzatzea Gipuzkoako Foru Aldundiaren gidaritzapean baina Gipuzkoako eragile eta erakundeen partaidetzarekin.

2017an planaren jarduera nagusietatik honako hauek azpimarratzen ditugu:

- Bazterketa balioetsi eta orientatzeko zerbitzua martxan jarri da. Martxotik aurrera, 116 balioespen eskaera izan dira gizarte bazterketa balioesteko tresna teknikoan oinarrituta. % 1,96 gizarte bazterketa larritzat jo da, % 23,56 gizarte bazterketa moderatutzat, % 43,14 gizarte bazterketa arintzat eta % 11,76 gizarte bazterketa arriskuko egoeratzat.
- Bazterketa egoeran dauden gaixotasun mentala dutenentzako egoitza-arreta espezializatuaren unitatea berria abian jarri da.

2.2.6.- INCLUSIÓN

Durante el año 2017 la novedad principal del área de Inclusión social ha sido la puesta en marcha del **Plan de Inclusión Social 2016-2020 “Elkar-EKIN”**, que tiene como objetivo promover la Inclusión Social y organizar las diferentes políticas sectoriales en torno a la exclusión social, impulsando nuevas estrategias que aborden de manera eficaz y eficiente el objetivo de la inclusión social, con el liderazgo de la Diputación Foral de Gipuzkoa y la participación de agentes e instituciones de la sociedad guipuzcoana.

Entre las principales actuaciones del Plan en 2017 destacamos:

- Se ha puesto en marcha el servicio de valoración y orientación de la exclusión. De marzo en adelante se han realizado 116 solicitudes de valoración fundamentadas en el uso del instrumento técnico de valoración de la exclusión social, siendo un 1,96% determinadas como exclusión social grave, un 23,56% exclusión social moderada, un 43,14% exclusión social leve y un 11,76% situaciones de riesgo de exclusión social.
- Se ha puesto en marcha una nueva unidad de atención residencial especializada en atención a las personas con enfermedad mental en situación de exclusión

- Bestetik, jada martxan dira Aterpe gaueko harrera zentroa hobetzeko lanak eta zentro okupazioa letara sartzeko prozedura zehaztekoak.
- “Housing First” proiektua abiarazi da, oinarri esperimental duena, RAIS EUSKADI Fundazioarekin hitzarmen bat sinatuta. Lehenengo fase batean Donostiako Udalarekin lankidetzan hasi da, egoitza bazterketa egoeran dauden 5 pertsonari etxebizitza emanda. Bertan, etxebizitza bera oinarri hartuta, pertsona horiei aukerak eskaintzen zaizkie inguruarekiko harremana berreskuratzeko, hartara gizarte sare egoki bat eraiki dezaten, bazterketa egoeratik ateratzeko.
- “Sendotu Aldiberean” proiektua abiarazi da. Proiektu honek helburu du lan merkatutik aldenduen dauden pertsonen merkatutarako sarbidea izaten eragozten dieten oztopoak kentzea. Aukera ematen du lan egiteko berdintasuna, enplegugarritasuna eta gizarteratzea sustatzeko. 404 onuradun.
- Ertzaintzaren lankidetzarekin eta Haurrak eta Nerabeak Babesteko Zerbitzuarekin lankidetzan gauzatzen ari da **“Elkarbizitza Helburu”** proiektua, aniztasunean elkarrekin bizitzeko proiektua da, eta helburua da Gipuzkoako Foru Aldundiaren tutoretzapeko gazteetan erradikalismo islamikoa prebenitzea.
- Por otro lado, se ha comenzado a trabajar en la mejora del centro de atención nocturna Aterpe y en la definición del procedimiento de accesos a los centros ocupacionales.
- Se ha puesto en marcha el proyecto “Housing First” con base experimental, mediante un convenio con la Fundación RAIS EUSKADI y la colaboración en esta primera fase del ayuntamiento de Donostia mediante la provisión de viviendas para 5 personas en situación de exclusión residencial, donde utilizando como base la propia vivienda, poder ofrecer a las personas un espacio de oportunidades para recuperar su relación con el entorno y de este modo construir una adecuada red social de apoyo que les permita salir de su situación de exclusión.
- Se ha puesto en marcha el proyecto “Sendotu Aldiberean” cuyo objetivo es eliminar los obstáculos que impiden a las personas más alejadas del mercado laboral poder acceder a él, permite trabajar para fomentar la igualdad, así como la empleabilidad y la inclusión social. 404 personas beneficiarias.
- Se está trabajando en colaboración con la Ertzaintza y de forma conjunta con el Servicio de Protección a la Infancia y la Adolescencia, el proyecto **“Elkarbizitza Helburu”** mediante el cual se pretende prevenir el radicalismo islámico en los jóvenes tutelados por Diputación Foral de Gipuzkoa.



- Egoitza-zentroetan esperientzia aitzindari bat egin da gizarte-bazterketa baloratzeko tresna aplikatuz; eta horretarako, Deustuko Unibertsitatean prozesu parte-hartzaile bat garatu da oinarrizko gizarte zerbitzuekin.
- En los centros residenciales, se ha realizado una experiencia piloto en la aplicación de la herramienta de valoración de la exclusión social, para lo que se ha desarrollado el proceso participativo con los servicios sociales de base en la Universidad de Deusto.

2.2.6.1.- Bazterkeria eta marginazio egoeran dauden pertsonentzako egoitza zentroak

Bazterkeria eta marginazio egoeran dauden pertsonentzako egoitza zentroak maila pertsonalean, gizarte arloan eta harremanen arloan narriadura larriak dituzten eta bazterketa egoeran dauden pertsonen bizi-egoera eskaintzera bideratutako elkarbizitza zentroak dira; eta horietan, intentsitate ertaineko edo handiko laguntzak egiten dira, gizarteratzeko esku-hartzeak egiten ahal izateko.

2017. urtean zehar, **927** pertsona artatu dira bazterkeria eta marginazio egoeran dauden pertsonentzako egoitza-zentroetan, **731** gizonezko eta **196** emakume, hau da, 2016ean baino %2 gutxiago. Badira urtean zehar egoitza-baliabide ezberdinetan egoten diren pertsonak, eta hori dela eta, 2017an guztira **802** pertsona ezberdin artatu dira.

Hau da artatutako pertsonen profila:

2.2.6.1.- Centros residenciales para personas en situación de exclusión y marginación

Los centros residenciales para personas en situación de exclusión y marginación, son centros de convivencia destinados a ofrecer a personas en situación de exclusión con graves deterioros de carácter personal, social y relacional, un servicio de alojamiento con apoyos de media o alta intensidad, para realizar intervenciones orientadas a la inclusión social.

A lo largo de 2017 se han atendido en los distintos centros residenciales para personas en situación de exclusión y marginación a **927** personas, **731** hombres y **196** mujeres, un 2% menos respecto a 2016. Hay personas que a lo largo del año están en distintos recursos residenciales, por lo que el total de personas diferentes atendidas en 2017 es de **802**.

La tipología de personas atendidas se muestra a continuación.

G 153.- Gizarteratzea. Egoitzak. Motaren arabera/Inserción. Residencias. En función de la tipología

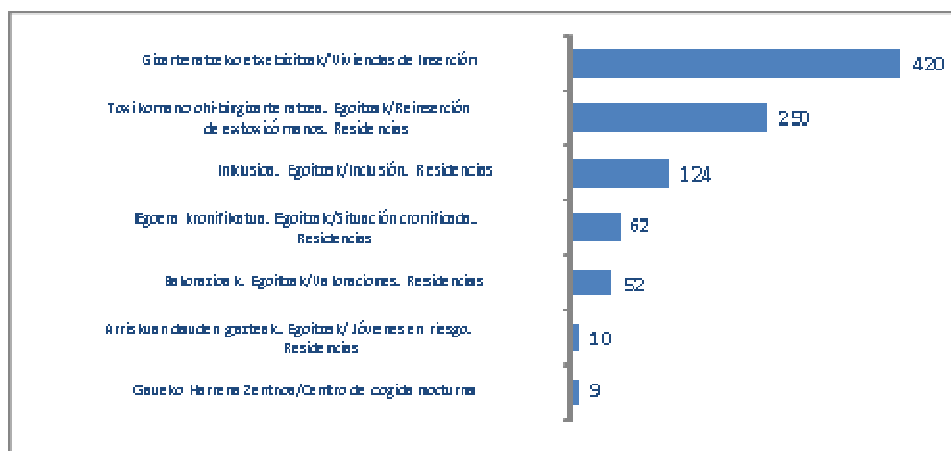

2.2.6.1.A.- Egoera kronifikatu egoera dauden pertsonentzako egoitza-zentroak

Egoera kronifikatu egoera dauden pertsonentzako egoitza-zentroak egoera kronifikatua eta narriadura pertsonala duten, eta egonaldi luzeko zerbitzua behar duten pertsonentzako egoitza zentroak dira, gizarteratzeko ikuspegia eskuhartze-erritmo lasaiarekin uztartzen dutenak.

2017. urtean eskaintza igo egin da, **5** plaza gehitu dira, "HOUsing First" programa aurrera eramateko, bazterkeri zorrotzean daudenei etxebizitza bermatzeko. Guztira **44** plaza eskaintzen dira eta guztiak foru finantzaketa dute.

Hona, segidan, egoera kronifikatua duten pertsonen egoitza-zentroetako arreta-datu orokorrak. Memoria honen eranskinean datu zehatzagoak ageri dira.

2017. urtean zehar **62** pertsona artatu dira, horietatik **% 14** emakumeak.

2017ko abenduaren 31n **44** pertsona ziren arreta jasotzen ari zirenak, horietatik **%16** emakumeak, honako honela banatuta.

T 77.- Gizarteratzea. Egoera kronifikatua. Egoitzak Artatutako pertsonak / Inserción. Situación cronificada. Residencias. Personas atendidas

Zentro mota/ Tipo de centro	Artatutako pertsonak 12/31n/Personas atendidas a 31/12			Plazak/ Plazas	Okupazioa/ Ocupación
	G/H	E/M	Guztira /Total		
Foru Aldundiak finantziatuak/ De financiación foral	37	7	44	44	100,0%
Guztira/Total	37	7	44	44	100,0%

2.2.6.1.A.- Centros residenciales para personas con una situación cronificada

Los centros residenciales para personas con una situación cronificada son centros residenciales para personas con una situación cronificada y un deterioro personal que precisan un servicio de larga estancia con un enfoque que combine una visión de inclusión social, con un ritmo de intervención pausado.

En el año 2017, la oferta se ha incrementado en **5**, del programa "Housing First", para garantizar una vivienda a personas con exclusión severa. En total hay **44** plazas, todas ellas de financiación foral.

A continuación se muestran los datos generales de atención en centros residenciales para personas con una situación cronificada. En el anexo a la presente Memoria se ofrecen datos con mayor detalle.

A lo largo de 2017 se ha atendido a **62** personas, de las cuales un **14%** eran mujeres.

A 31-12-2017 se prestaba atención a **44** personas, un **16%** de mujeres, de acuerdo a la distribución que se muestra a continuación.

G 154.- Gizarteratzea. Egoera kronifikatua. Egoitzak. Artatutakoak sexuaren arabera / Inserción. Situación cronificada. Personas atendidas por sexo

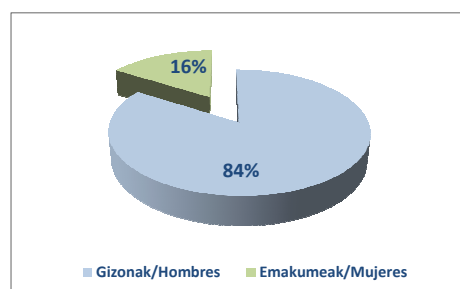

T 78.- Gizarteratzea. Egoera kronifikatua. Artatutakoak adin tartearen arabera/ Inserción. Situación cronificada.

Personas atendidas por rango de edad

Adin tartea/ Rango edad	G/H	E/M	Guztira/ Total
40-44	5	2	7
45-49	8	2	10
50-54	13	2	15
55-59	0	8	8
60-64	3	1	4
Guztira/Total	29	15	44

G 155.- Gizarteratzea. Egoera kronifikatua. Artatutakoak adin tartearen arabera/ Inserción. Situación cronificada. Personas atendidas por rango de edad

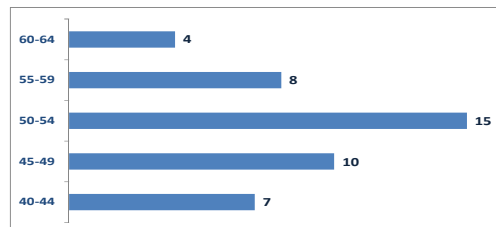

Zentro hauetan artatutako pertsonen adina **50,5** urte da batez beste, gizarteratzeko gainerako baliabideetan baino askoz handiagoa (29,8 laguntzak dituzten etxebizitzetan eta 40,8 egoitzetan).

La edad media de las personas atendidas en estos centros es de **50,5** años, muy superior al resto de los recursos de inserción (29,8 en viviendas con apoyos y 40,8 en residencias).

Benetako egonaldari erreparatuta, hau da, 2017ko 365 egunetan arreta jaso dutenak kontuan hartuta, artatutako pertsonen kopuru baliokidea **40** izango litzateke.

Si tenemos en cuenta la estancia efectiva, es decir, aquellas personas que han tenido atención los 365 días de 2017, el número de personas equivalentes atendidas sería de **40**.

2017ko abenduaren 31n okupazioa **%100**ekoa zen, eta urteko txandaketa **%1,41**koa.

La ocupación a 31-12-2017 ha sido del **100%** y la rotación anual de **1,41**.

Bukatzeko, ondoko grafikoa ageri da artatutako pertsona kopuruaren bilakaera.

Por último, en el siguiente gráfico se muestra la evolución del número de personas atendidas.

G 156 . Gizarteratzea. Egoera kronifikatua. Egoitzak -Artatutako pertsona kopuruaren bilakaera/ Inserción. Situación cronificada
Evolución del número de personas atendidas (12-31)

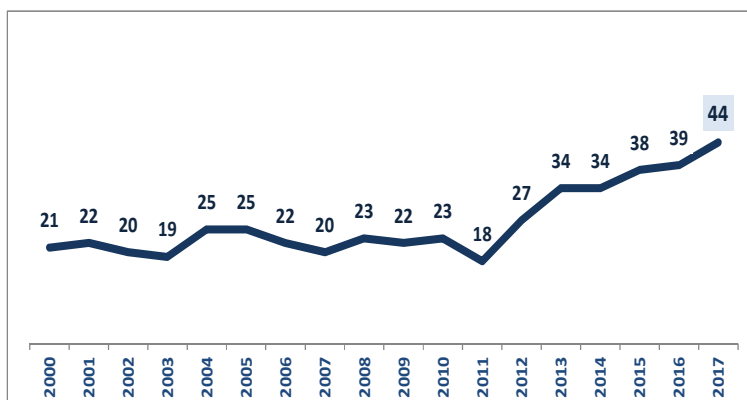

2.2.6.1.B.- Gizarteratzeko etxebizitzak laguntzekin

Gizarteratzeko etxebizitzak laguntzekin, egonaldi ertain edo luzeko egoitza zentroak dira, erabiltzaileen gaitasun eta trebezia pertsonalak eta harreman arlokoak hobetzeko laguntza eskaintzen dutenak, pertsona horiek gizarteratu daitezzen eta progresiboki bizimodu normala egin dezaten

Etxebizitza horien helburua da, bizimodua erkidegoan egiteko aukera ahalbidetzea gabezia psikosozialak dituzten eta intentsitate ertaineko laguntza psikosoziala behar duten pertsonen

2017. urtean eskaintza bera mantendu da, **211** plaza foru finantzaketa dutenak.

T 79.- Gizarteratzea. Etxebizitzak. Plazak/ Inserción. Viviendas. Plazas (12-31)

Plaza motak/Tipo de plazas	Guztira/Total
Foru Aldundiak finantziatuak/ De financiación foral	211
Finantziaketa pribatukoak/ De financiación privada	49
Guztira/Total	260

Hona, segidan, gizarteratzeko laguntzak dituzten etxebizitzetako arreta-datu orokorrak. Memoria honen eranskinean datu zehatzagoak ageri dira.

2017. urtean zehar 365 pertsona artatu dira, horietatik %24 emakumeak.

2017ko abenduaren 31n **191** pertsona ziren arreta jasotzen ari zirenak, horietatik **%22** emakumeak, honako honela banatuta:

2.2.6.1.B.- Viviendas con apoyos para la inclusión social

Las viviendas con apoyos para la inclusión social son servicios residenciales de media o larga estancia, que ofrecen un apoyo orientado a mejorar las capacidades y habilidades personales y relacionales de las personas usuarias con vistas a su reinserción y su acceso progresivo a un modo de vida normalizado.

Estas viviendas están dirigidas a posibilitar la vida en el contexto comunitario a personas que presentan carencias psicosociales y que requieren un apoyo psicosocial de intensidad media.

En el año 2017 la oferta ha sido de **211** plazas de financiación foral.

T 80- Gizarteratzea. Etxebizitzak . Plazen finantzaketa mota/ Inserción. Viviendas. Tipo de financiación de plazas

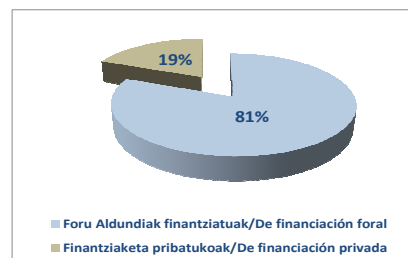

A continuación se muestran los datos generales de atención en viviendas con apoyos para la inclusión social. En el anexo a la presente Memoria se ofrecen datos con mayor detalle.

A lo largo de 2017 se ha atendido a 365 personas, de las cuales un 24% eran mujeres

A 31-12-2017 se prestaba atención a **191** personas, un **22%** de mujeres, con la distribución que se muestra a continuación.

T 81.- Gizarteratzea. Etxebizitzak. Artatutako pertsonak/Inserción. Viviendas. Personas atendidas.

Zentro mota/ Tipo de centro	Artatutako pertsonak 12/31n/Personas atendidas a 31/12			Plazak/Plazas	Okupazioa/ Ocupación
	G/H	E/M	Guztira/Total		
Foru Aldundiak finantziatuak/ De financiación foral	149	42	191	211	90,5%
Guztira/Total	149	42	191	211	90,5%

Artatutako pertsonen adina **29,3** urtekoa izan da batez beste, beren amarekin dauden 25 adingabeak sartu gabe. Artatutako pertsonen %49a 18 eta 24 urte bitartekoak dira; izan ere, emantzipazio pisuetan 98 plaza daude eta horrek nabarmen jaisten du baliabide honetako batez besteko adina.

T 82.- Gizarteratzea. Etxebizitzak. Artatutako pertsonak adin tartearen arabera/ Inserción. Viviendas. Personas atendidas por rango de edad

Adin tartea/ Rango edad	G/H	E/M	Guztira/Total
<18	17	8	25
18-24	65	16	81
25-34	31	9	40
>=35	36	9	45
Guztira/Total	149	42	191

Benetako egonaldari erreparatuta, hau da, 2017ko 365 egunetan arreta jaso dutenak kontuan hartuta, artatutako pertsonen kopuru baliokidea **201** izango litzateke.

Abenduaren 31n okupazioa **%90,5**koa zen, eta urteko txandaketa **%2,01**ekoa.

Bukatzeko, ondoko grafikoetan ageri dira rotazioa eta artatutako pertsona kopuruaren bilakaera.

G 157.- Gizarteratzea. Etxebizitzak . Artatutako pertsonak sexuaren arabera/ Inserción. Viviendas. Personas atendidas por sexo

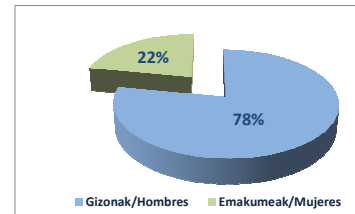

La edad media de las personas atendidas es de **29,3** años, excluyendo los 25 menores de edad que están con sus madres. El 49% de las personas atendidas tiene entre 18 y 24 años, ya que hay 98 plazas de pisos de emancipación que hacen que la media de edad de este recurso sea tan baja.

G 158.- Gizarteratzea. Etxebizitzak. Artatutako pertsonak adin tartearen arabera/ Inserción. Viviendas. Personas atendidas por rango de edad

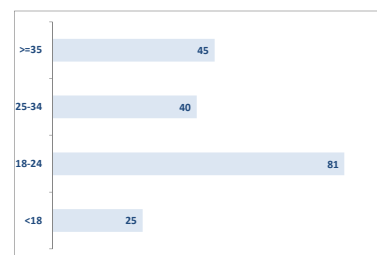

Si tenemos en cuenta la estancia efectiva, es decir, aquellas personas que han tenido atención los 365 días de 2017, el número de personas equivalentes atendidas sería de **201**.

La ocupación a 31-12-2017 ha sido del **90,5%** y la rotación anual de **2,01**.

Por último, en los siguientes gráficos se muestra la rotación y evolución del número personas atendidas.

**G 159.- Gizarteratzeko Etxebizitzak. Rotazioa /
Inserción. Viviendas. Rotación**

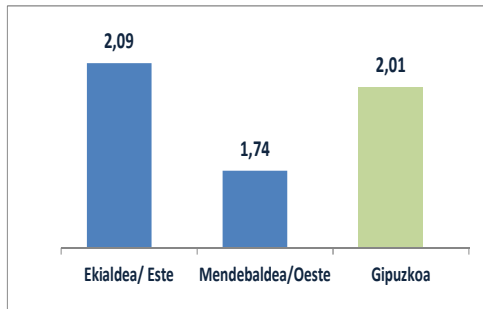

**G 160.- Gizarteratzea. Etxebizitzak . Artatutako pertsona
kopuruaren bilakaera/Inserción. Viviendas. Evolución del
número de personas atendidas (12-31)**

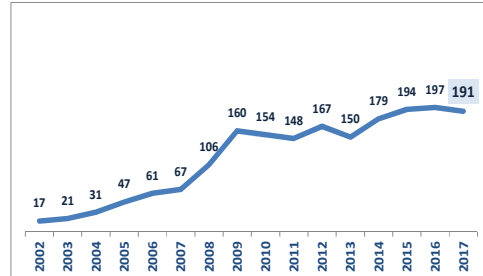

2.2.6.1.C.- Gizarteratzeko egoitza-zentroak

Gizarteratzeko egoitza zentroyen helburua da, gabezia psikozozial larriak dituzten pertsonen gizarteratzea ahalbideztea, edota bizileku egonkorrera pasatzeko aukera ematea etxebizitzarik ez duten eta laguntza psikozozial handia behar duten pertsoneri.

2017an **194** egoitza-plaza eskaini ziren gizarteratzeko zentroetan, foru finantzaketa dutenak.

Hona, segidan, gizarteratzeko egoitza zentroetako arreta-datu orokorrak. Memoria honen eranskinean datu zehatzagoak ageri dira.

2017. urtean zehar **390** pertsona artatu dira, horietatik **%22** emakumeak.

2017ko abenduaren 31n **173** pertsona ziren arreta jasotzen ari zirenak, horietatik **%22** emakumeak, honako honela banatuta

T 83.-Gizarteratzea. Egoitzak. Plazak/Inserción. Residencias. Plazas (12-31)

Plaza motak/Tipo de plazas	Guztira/Total
Foru Aldundiak finantziatuak/ De financiación foral	194
Finantziaketa pribatukoak/ De financiación privada	7
Guztira/Total	201

84.- Gizarteratzea. Egoitzak. Artatutako pertsonak/Inserción. Residencias. Personas atendidas

Zentro mota/ Tipo de centro	Artatutako pertsonak 12/31n/Personas atendidas a 31/12			Plazak/ Plazas	Okupazioa/ Ocupación
	G/H	E/M	Guztira /Total		
Foru Aldundiak finantziatuak/ De financiación foral	138	35	173	194	89,2%
Guztira/Total	138	35	173	194	89,2%

2.2.6.1.C.- Centros residenciales para la inclusión social

Los centros residenciales para la inclusión social son centros dirigidos a facilitar la inclusión social de personas que presentan carencias psicosociales graves y/o facilitar la transición a una vivienda estable a personas que carecen de hogar y que requieren apoyo psicosocial de alta intensidad.

En el año 2017 hay una oferta de **194** plazas de financiación foral en centros de inserción social.

A continuación se muestran los datos generales de atención en centros residenciales para la inclusión social. En el anexo a la presente Memoria se ofrecen datos con mayor detalle.

A lo largo de 2017 se ha atendido a **390** personas, de las cuales un **22%** eran mujeres.

A 31-12-2017 se prestaba atención a **173** personas, un **22%** de mujeres, conforme a la distribución que se muestra a continuación.

G 161.- Gizarteratzea. Egoitzak Plazen finantzaketa mota /Inserción. Residencias. Tipo de financiación de plazas

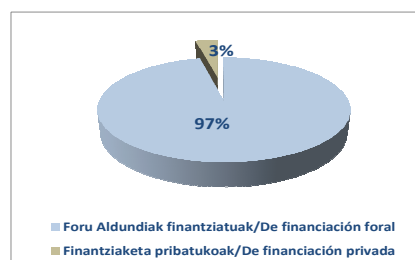

G 162.- Gizarteratzea. Egoitzak . Artatutako pertsonak sexuaren arabera/Inserción. Residencias. Personas atendidas por sexo

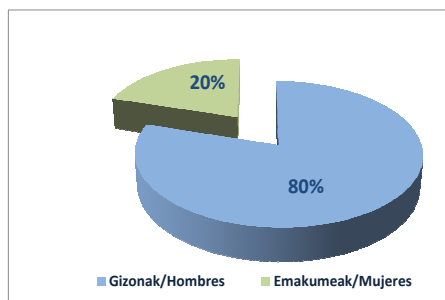

T 85.- Gizarteratzea. Egoitzak . Artatutako pertsonak adin tartearen arabera/Inserción. Residencias. Personas atendidas por rango de edad

Adin tartea/ Rango edad	G/H	E/M	Guztira/ Total
<18	0	5	5
18-34	50	7	57
35-54	73	16	89
>=55	15	7	22
Guztira/Total	138	35	173

Artatutako pertsonen adina **40,4** urtekoa izan da batez beste, beren amarekin dauden 5 adingabeak sartu gabe. Batez besteko adina 11 gehiagokoa da, laguntzak dituzten etxebizitzetan artatutako pertsonekin alderatuta.

Benetako egonaldari erreparatuta, hau da, 2017ko 365 egunetan arreta jaso dutenak kontuan hartuta, artatutako pertsonen kopuru baliokidea **175** izango litzateke.

G 163.- Gizarteratzea. Egoitzak . Artatutako pertsonak adin tartearen arabera/Inserción. Residencias. Personas atendidas por rango de edad

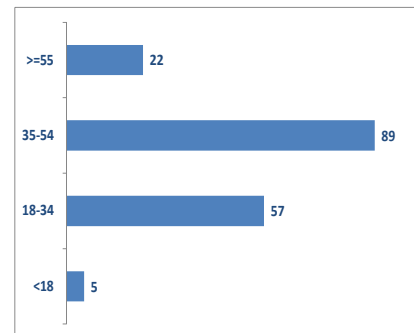

La edad media es de **40,4** años, excluyendo los 5 menores de edad que están con sus madres. La edad media sube en 11 años, respecto a personas atendidas en viviendas con apoyos.

Si tenemos en cuenta la estancia efectiva, es decir, aquellas personas que han tenido atención los 365 días de 2017, el número de personas equivalentes atendidas sería de **175**.

Abenduaren 31n okupazioa **%89,2**koa zen, eta urteko txandaketa **%2,25**koa.

La ocupación a 31-12-2017 ha sido del **89,2%** y la rotación anual de **2,25**.

Bukatzeko, ondoko grafikoean ikus daiteke gizarteratzeko egoitza zentroetan artatu diren pertsona kopuruaren bilakaera eta rotazioa. Hain zuzen ere **%4** egin du gora, 2016. urtearekin alderatuta.

Por último, en los siguientes gráficos se muestra la rotación y la evolución del número de personas atendidas en centros residenciales para la inclusión social, que ha experimentado un aumento del **4%** respecto a 2016.

G 164.- Gizarteratzeko egoitzak. Rotazioa / Inserción. Residencias. Rotación

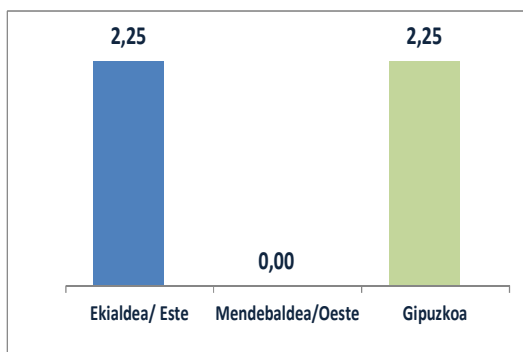

G 165.- Gizarteratzea. Egoitzak . Artatutako pertsona kopuruaren bilakaera/Inserción. Personas atendidas. Evolución (12-31)

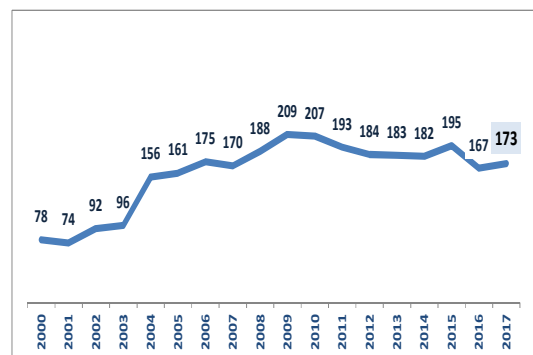

2.2.6.1.D.- Gaueko Harrera Zentroa

Zentro honen hartzaile dira gizarte bazterketako egoeran dauden pertsonak, gaua emateko eta oinarrizko beharrak betetzeko leku bat behar dutenak, baina, beren behar edo inguruabar bereziak direla medio, oinarrizko arretako gaueko abegi zerbitzuetan arreta jasotzerik ez dutenak.

2017an 8 plaza eskaini dira foru finantzaketa dutenak.

T 86 Gizarteratzea. Gaueko Harrera Zentroa. Plazak/Inserción.
Centro de Acogida Nocturna. Plazas (12-31)

Plaza motak/Tipo de plazas	Guztira/Total
Foru Aldundiak finantziatuak/ De financiación foral	8
Guztira/Total	8

T 88.- Gizarteratzea. Egoitzak . Artatutako pertsonak adin tartearen arabera/Inserción. Residencias. Personas atendidas por rango de edad

Adin tartea/ Rango edad	G/H	E/M	Guztira/ Total
18-34	0	1	1
35-54	3	0	3
>=55	1	3	4
Guztira/Total	4	4	8

Artatutako pertsonen adina **54** urtekoa izan da batez beste. Batez besteko adina 14 gehiagokoa da, gizarteratzeko egoitzetan artatutako pertsonekin alderatuta.

Benetako egonaldari erreparatuta, hau da, 2017ko 365 egunetan arreta jaso dutenak kontuan hartuta, artatutako pertsonen kopuru baliokidea **4** izango litzateke.

Abenduaren 31n okupazioa **%100**koa zen, eta urteko txandaketa **%1,13**koa.

2.2.6.1.D.- Centro de Acogida Nocturna

Este centro se dirige a personas en situación de exclusión social, que requieren un lugar en el que pasar la noche y cubrir necesidades básicas pero no pueden ser atendidas en los servicios de acogida nocturna de atención primaria debido a sus especiales necesidades o circunstancias.

En el año 2017 hay una oferta de 8 plazas de financiación foral.

T 87.- Gizarteratzea. Gaueko Harrera Zentroa. Artatutako pertsonak/Inserción. Centro de Acogida Nocturna. Personas atendidas (12-31)

Zentro mota/ Tipo de centro	Artatutako pertsonak 12/31n/Personas atendidas a 31/12			Plazak/ Plazas	Okupazioa/ Ocupación
	G/H	E/M	Guztira /Total		
Foru Aldundiak finantziatuak/ De financiación foral	6	2	8	8	100,0%
Guztira/Total	6	2	8	8	100,0%

G 166.- Gizarteratzea. Egoitzak . Artatutako pertsonak adin tartearen arabera/Inserción. Residencias. Personas atendidas por rango de edad

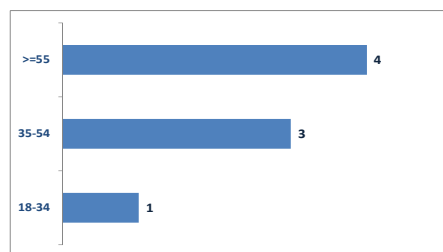

La edad media es de **54** años. La edad media sube en 14 años respecto a personas atendidas en residencias de inserción.

Si tenemos en cuenta la estancia efectiva, es decir, aquellas personas que han tenido atención los 365 días de 2017, el número de personas equivalentes atendidas sería de **4**.

La ocupación a 31-12-2017 ha sido del **100%** y la rotación anual de **1,13**.

2.2.6.2.- Gizarteratze-premiei erantzuteko eguneko zentroa

Gizarteratze-premiei erantzuteko eguneko zentro zerbitzuak gizarte-bazterketako egoeran dauden eta Lurralde Historikoan finkatuta dauden pertsoneri baliabide hauek eskaintzen dizkie: leku bat eguna pasatzeko, eta zerbitzu bat, beren gizarteratzera bideratua, balioaniztuna, denbora luzez arreta ematen diona, ahaleginak eginez beren ohiko ingurunetik bereizi ez daitezen, eta banakako laguntza eskainiz gizartean txertatze horretako ibilbidean, eta, ikuspuntu integral batetik bateratuz hainbat esku-hartze: okupazionalak, hezkuntzakoak, terapeutikoak eta gizarteratzekoak nahiz laneratzekoak.

Hurbiltasunerako ekipamenduak dira, malguak eta egunez ordutegi zabalean irekiak, helburu hau dutenak: pertsonari ahalik eta autonomia mailarik handiena ematea eta gizarteratzea ahalbidetzea. Laguntza maila ertain eta handiko zerbitzua da, exigentzia maila baxu, ertain edo handikoa. Erabiltzaileei, edozein kasutan ere, beren Banakako Arreta Planean eta banakako programazioan zehaztutako egintzak burutzeko konpromisoa exijitzen zaie.

2017. urtean, gizarteratzeko zentroetan **168** plaza eskaini dira, aurreko urtean baino 8 gehiago, guztiak ere foru finantzaketa dute.

2017ko abenduaren 31n **18** pertsona zeuden zentro mota honetara sartzeko zain, 2016ean baino %38 gehiago.

2.2.6.2.- Centro de día para atender necesidades de inclusión social

Los centros de día para atender necesidades de inclusión social son centros que ofrecen a las personas en situación de exclusión social asentadas en el Territorio Histórico un lugar en el que pasar el día y un servicio orientado a su incorporación social, de carácter polivalente, que les presta una atención prolongada en el tiempo, procurando que no se desliguen de su entorno habitual, y ofreciéndoles un acompañamiento individualizado en el itinerario de incorporación, conjugando, desde un enfoque integral, intervenciones de carácter ocupacional, educativas, terapéuticas y de inclusión sociolaboral.

Se trata de equipamientos de proximidad, flexibles y abiertos durante un amplio abanico de horas de atención diurna, cuyo objetivo es dotar a la persona del máximo grado de autonomía y favorecer su inclusión social. Es un servicio de media y alta intensidad de apoyo y de baja, media o alta exigencia, requiriéndose, en todo caso, a las personas usuarias el compromiso de realizar las acciones que se definan en su PAP y en su programación individual.

En el año 2017 hay una oferta de **168** plazas en centros de inclusión social, 8 plazas más que el año pasado y todas ellas de financiación foral.

A 31-12-2017 había **18** personas en espera para acceder a este tipo de centros, un 38% más que en 2016.

T 89.- Gizarteratzea. Eguneko zentroak -Itxaron zerrenda. zerrenda. Bilakaera/Inserción. Centros de día.Lista de espera. Evolución

Sektorea/Sector	Eskualdea/Comarca	2012	2013	2014	2015	2016	2017
Ekialdea/Este	Bidasoa	0	3	0	0	0	0
	Donostialdea	2	25	10	8	8	8
Guztira Ekialdea/Total Este		2	28	10	8	8	8
Mendebaldea/Oeste	Debarrena	0	2	0	1	1	0
	Debagoiena	0	1	0	0	0	6
	Goierni	0	1	1	1	1	2
	Tolosaldea	0	4	5	2	2	1
	Urola Kosta	0	2	0	1	1	1
Guztira Mendebaldea/Total Oeste		0	10	6	5	5	10
Gipuzkoa		2	38	16	13	13	18

Hona, segidan, gizarteratzeko eguneko zentroetako arreta-datu orokorrak. Memoria honen eranskinean datu zehatzagoak ageri dira.

2017. urtean zehar **389** pertsona artatu dira, horietatik **%19** emakumeak.

Abenduaren 31n **145** pertsona ziren arreta jasotzen ari zirenak, horietatik **%19** emakumeak, honako honela banatuta:

T 90.- .Gizarteratzea. Eguneko zentroak.Artatutako pertsonak/ Inserción. Centros de día. Personas atendidas.

Zentro mota/ Tipo de centro	Artatutako pertsonak 12/31n/Personas atendidas a 31/12			Plazak/ Plazas	Okupazioa/ Ocupación
	G/H	E/M	Guztira /Total		
Foru Aldundiak finantzatuak/ De financiación foral	117	28	145	168	86,3%
Guztira/Total	117	28	145	168	86,3%

G 167.- .Gizarteratzea. Eguneko zentroak -Itxaron zerrenda. zerrenda. Bilakaera/Inserción. Centros de día.Lista de espera. Evolución

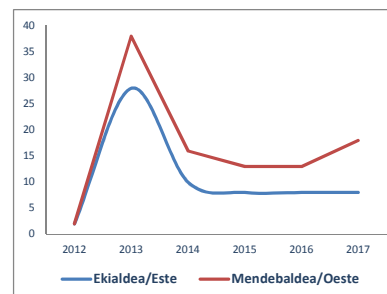

A continuación se muestran los datos generales de atención en centros de día para la inclusión social. En el anexo a la presente Memoria se ofrecen datos con mayor detalle.

A lo largo de 2017 se ha atendido a **389** personas, de las cuales un **19%** eran mujeres.

A 31-12-2017 se prestaba atención a **145** personas, un **19%** de mujeres, con la distribución que se muestra a continuación.

G 168.- Gizarteratzea. Eguneko zentroak.Artatutako pertsonak sexuaren arabera/ Inserción. Centros de día. Personas atendidas por sexo

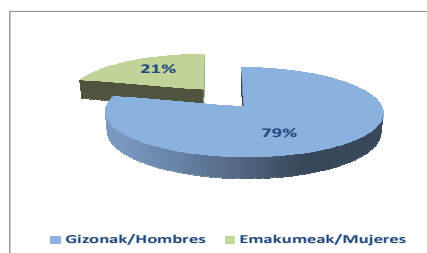

T 91.- Gizarteratzea. Eguneko zentroak. Artatutako pertsonak adin tartearen arabera/ Inserción. Centros de día. Personas atendidas por rango de edad

Adin tartea/ Rango edad	G/H	E/M	Guztira /Total
18-24	17	1	18
25-44	54	7	61
45-64	46	20	66
Guztira/Total	117	28	145

Gizarteratzeko eguneko zentroak erabiltzen dituzten pertsonen **%46**aren adina 45 eta 64 urte bitartekoa da; batez besteko adina, **41** urte.

2017ko abenduaren 31n okupazioa **%86,3**koa zen, eta txandaketa **%2,45**ekoa.

Bukatzeko, ondoko grafikoetan ikus daiteke rotazioa eta gizarteratzeko egoitza zentroetan artatu diren pertsona kopuruaren bilakaera. Hain zuzen ere **%2** egin du gora, 2016. urtearekin alderatuta.

G 170.- Gizarteratzea. Eguneko zentroak Txandakete indizea/ Inserción. Centros de día. Índice de rotación

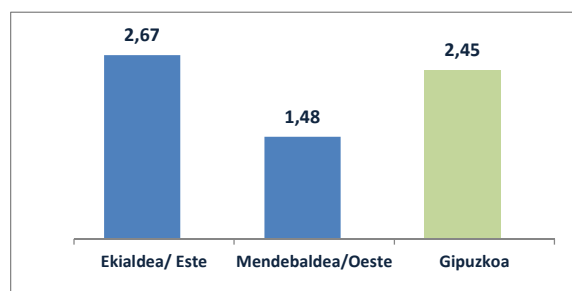

G 169.- Gizarteratzea. Eguneko zentroak. Artatutako pertsonak adin tartearen arabera/ Inserción. Centros de día. Personas atendidas por rango de edad

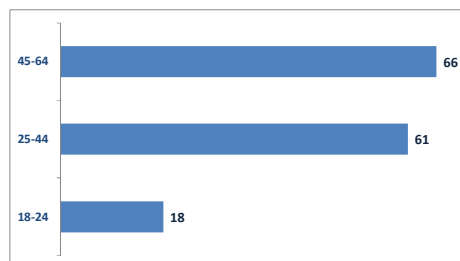

El **46%** de las personas usuarias de los centros de día de inclusión social tienen entre 45 y 64 años; la edad media es de **41** años.

La ocupación a 31-12-2017 ha sido del **86,3%** y la rotación de **2,45**.

Por último, en los siguientes gráficos se muestra la rotación y la evolución del número de personas atendidas en centros residenciales para la inclusión social, que ha experimentado un aumento del **2%** respecto a 2016.

G 171.- Gizarteratzea. Eguneko zentroak Artatutako pertsonak. Bilakaera/ Inserción. Centros de día Personas atendidas. Evolución (12-31)

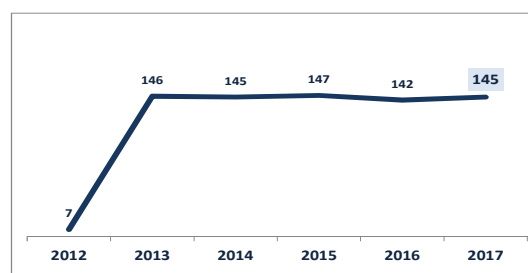

2.2.6.3.-Zentro okupazionalak

Zentro horien xedea da desgaitasun intelektuala edota gaixotasun mentala dutenei bizitza sozialean aktiboki parte hartzen laguntzea, jarduera produktiboaren inguruko garapen pertsonaleko programak landuz, lanpostu bat lortu ahal izan dezaten, horretarako aukera dagoenean.

Helburutzat dute erabiltzaileen gizarte eta lan garapenari laguntzea, haien autonomia pertsonala eta autodeterminazioa sustatuz, eta haien gizarte aitortpen eta balorazio handiago baten alde eginez.

Zentro okupazionaletan “Zabalguneak” eta “Bidean” programak garatu dira

“Zabalguneak” programak gizarte edo kultura izaerako edukiak hartzen ditu oinarritzat, eta horiek taldean garatzen dira, komunikazioa, partaidetza, ezagutza, norberaren iritzi eta interes pertsonala garatzeko xedearekin.

“Bidean” programa era askotako arrazoiak direla eta, eguneroko lan jardueraren pisua gehiegizkoa izan daitekeen pertsonei dago zuzenduta.

Era berean, balioespenerako tresna berri bat ezarri da, pertsonan oinarritutako plangintza, hain zuzen, indibidualizazioaren eragina balioesten eta eskuragarri dauden zerbitzuen eta eskaintzaren ebaluazioa egiten laguntzeko.

2.2.6.3.- Centros ocupacionales

Los centros ocupacionales son centros que favorecen la participación activa de las personas con discapacidad y/o enfermedad mental en la vida social, a través de programas de desarrollo personal que giran en torno a la actividad productiva, con el fin de favorecer su acceso al empleo, cuando resulte posible.

Se dirigen a facilitar el desarrollo socio-laboral de las personas usuarias, fomentando su autonomía personal y su autodeterminación y favoreciendo un mayor reconocimiento y valoración social de las mismas.

En los centros ocupacionales se han desarrollado los programas “Zabalguneak” y “Bidean”.

El programa “Zabalguneak” se basa en contenidos diversos de carácter social o cultural que se desarrollan en grupo con el objetivo de impulsar la comunicación, participación, conocimiento y desarrollo de la opinión propia e interés personal.

El programa “Bidean” está dirigido a personas que, por diversos motivos, el peso de la actividad ocupacional diaria puede ser excesivo.

Asimismo, se ha articulado una nueva herramienta de valoración, la planificación centrada en la persona, que ayuda a valorar el impacto de la individualización y evaluación de los servicios y oferta existente.

Europako Gizarte Funtsak zati batean finantzaturako "Aukerability" proiektuan parte hartu da; proiektu horrek desgaitasuna duten pertsonen gizarteratze eta lanbideratzean aurrera egitea baitu xede, horretarako jardura berritzaileak eginez merkatuen dibertsifikazioan, trebakuntzan, enpleguaren kalitatean, eta zahartze aktiboan, besteak beste.

Se ha formado parte del proyecto "Aukerability", proyecto cofinanciado con el Fondo Social Europeo, orientado a avanzar en la integración social y laboral de las personas con discapacidad a través de acciones innovadoras en la diversificación de mercados, la capacitación, la calidad del empleo y el envejecimiento activo entre otros.

2017an zentro okupazionalak **940** plaza daude, eta prestakuntza kontratuetan **166**.

En el año 2017 la oferta ha sido de **940** plazas en centros ocupacionales y **166** en contratos de formación.

T 92.- Zentro okupazionalak. Plazak/ Centros ocupacionales. Plazas

Plaza Mota/Tipo de plazas	Kop/Nº
Zentro okupazionalak/ Talleres ocupacionales	940
Lankidetzak kontratuak/ Contratos de formación	166
Guztira/Total	1.106

G 172.- Zentro okupazionalak. Plaza motaren arabera/Centros ocupacionales por tipo de plaza

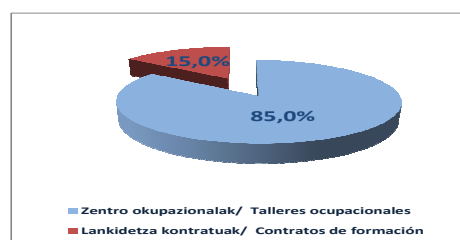

2017an zehar **1.173** pertsona artatu ziren, horietatik %36 emakumeak.

A lo largo de 2017 se ha atendido a **1.173** personas, de las cuales un **36%** eran mujeres.

T 93.- Zentro okupazionalak. Artatutako pertsonak/ Centros ocupacionales. Personas atendidas

Zentro mota/ Tipo de centro	Artatutako pertsonak 12/31n/Personas			%	Plazak/Plazas	Okupazioa/Ocupación
	G/H	E/M	Guztira/Total			
Zentro okupazionala/ Centro ocupacional	575	317	892	86,8	890	100,2%
Formakuntza kontratua/Contratos de formación	79	57	136	13,2	160	85,0%
Guztira/Total	654	374	1.028	100,0	1.050	97,9%

G 173.- Zentro okupazionalak. Artatutako pertsonak sexuaren arabera/ Centros ocupacionales. Personas atendidas por sexo

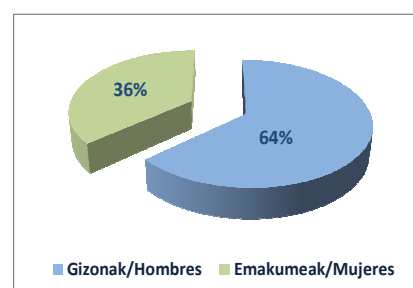

2017ko abenduaren 31n, **1.028** pertsonari ematen zitzairen arreta, horietatik %36, emakumeak, honela banatuta.

A 31-12-2017 se prestaba atención a **1.028** personas, un 36% de mujeres, con arreglo a la siguiente distribución.

T 94.- Zentro okupazionalak. Artatutako pertsonak desgaitasun tarteka/Centros ocupacionales. Personas atendidas por grado de discapacidad

Desgaitasun tartea/ Tramo discapacidad	G/H	E/M	G/T
<33 edo baloratu gabe/<33 o sin valorar	4	2	6
33-64	163	89	252
65-74	307	165	472
>=75	180	118	298
Guztira/Total	654	374	1.028

G 174.- Zentro okupazionalak. Artatutako pertsonak desgaitasun tarteka/Centros ocupacionales. Personas atendidas por grado de discapacidad

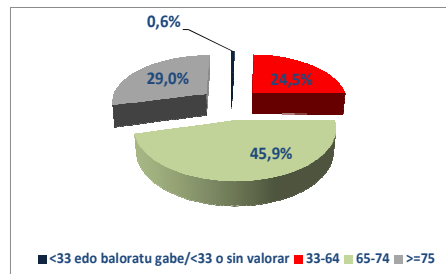

T 95.- Zentro okupazionalak. Artatutako pertsonak adin tartearan arabera/ Centros ocupacionales. Personas atendidas por rango de edad

Adin tartea/Rango de edad	G/H	E/M	G/T
18-34	203	121	324
35-54	370	208	578
>=55	81	45	126
Guztira/Total	654	374	1.028

G 175.- Zentro okupazionalak. Artatutako pertsonak adin tartearan arabera/ Centros ocupacionales. Personas atendidas por rango de edad

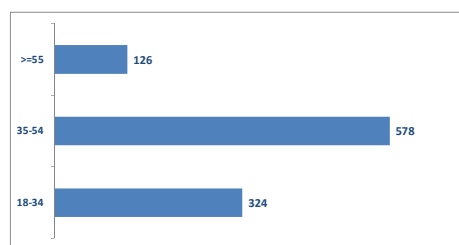

Benetako egonaldiari begiratzen badiogu, hau da, egunero egon diren pertsonak, zentro okupazionalan 885 pertsona artatu dira, eta prestakuntza kontratuetan 139.

Si tenemos en cuenta la estancia efectiva, es decir, aquellas personas que han tenido atención los 365 días de 2017, el número de personas equivalentes atendidas sería de 885 en centros ocupacionales y 139 en contratos de formación.

Abenduaren 31n okupazioa **%100koa** zen zentro okupazionalan, eta prestakuntza kontratuetan **%90,6koa**; zentro okupazionalan errotazioa **1,14koa** zen, eta prestakuntza kontratuetan **1,06koa**.

La ocupación a 31-12-2017 ha sido del **100%** en los talleres ocupacionales y de un **90,6%** en los contratos de formación y la rotación de **1,14** en talleres ocupacionales y del **1,06** en contratos de formación.

G 176.- Zentro okupazionalak. Rotazioa/ Centros ocupacionales. Rotación

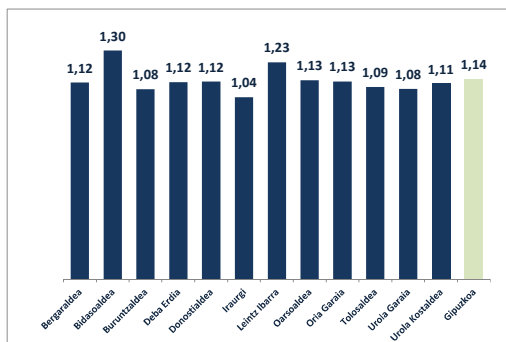

G 177.- Formakuntza kontratuak. Rotazioa/ Contratos para la formación. Rotación

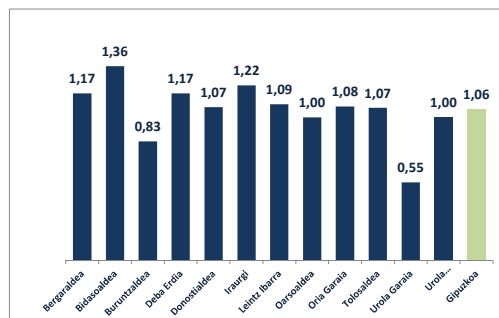

2.2.6.4.- Laguntza espezializatuen programa

Laguntza espezializatuen programa, erkidego ingurunean bertan maila pertsonalean, gizarte arloan eta arlo psikosozialean arreta emateko zerbitzua da, gizarte-bazterketan dauden edo egoteko arriskua duten pertsonen zuzendua, gizarteratu daitezkeen eta, horrela, beren ingurunean partaidetza aktiboa izatea lor dezaten.

2017ko abenduaren 31n **198** (%24 emakumeak) ondorengo sailkapenaren arabera.

G 178.-Laguntza espezializatua. Entitate kudeatzailearen arabeko sailkapena/Acompañamiento especializado. Clasificación en función de la entidad gestora

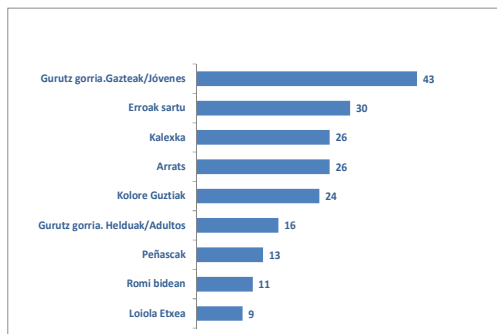

Artatu diren pertsona atzerritarren ehunekoa, % 50, aurreko urtekoa bezalako da.

Esku-hartzearen iraupena 372 eguneko izan da batez beste, aurreko urtean baino % 32 luzeagoa.

2.2.6.4.- Programa de acompañamiento especializado

El programa de acompañamiento especializado da atención social, educativa y psicosocial en el entorno comunitario, y está dirigido a personas en situación de exclusión social o riesgo de exclusión social y orientado a la inclusión social para lograr su participación activa en el entorno.

A 31-12-2017 había **198** personas atendidas (24% mujeres), con arreglo a la siguiente clasificación.

G 179.- Laguntza espezializatua. Artatutako pertsonen sexua/ Acompañamiento especializado. Personas atendidas por sexo

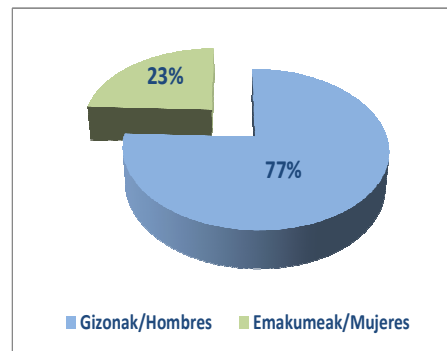

El porcentaje de personas atendidas de origen extranjero, un 60%, es igual que el año anterior.

La duración media de la intervención ha sido de 372 días, un 32% superior a la del año anterior.

2.2.6.5.- Enplegarritasunerako laguntzako, sartze aktiboa eta sartzea bazkide laboralerako programa

Enplegarritasunerako laguntzako, sartze aktiboa eta sartzea bazkide laboralerako programak, bazterkeria egoeran dauden edo arrisku hori daukaten pertsonen zuzendutako programak dira, gizarteratzeko baliabide gisa; hau da, gizarteratzea aktiboki kudeatzeko, enplegarritasun aktiboa bultzatzeko eta enplegua-aukerak sor daitezkeen sustatzeko programak.

5 programa hauek egiten dira:

- Gizarteratze Kudeaketa Aktiboa
- Sendotu Programa
- "Acceder" Programa
- Gizarte lan inklusioa Programa
- Enplegu lana Programa

Programa hauetan parte hartu dutenak **5.146** pertsona izan dira, 2016ean baino %70 gehiago, honela banatuta:

T 96.- Enplegarritasunerako laguntza. Artatutako pertsonak/ Apoyo a la empleabilidad. Personas atendidas

Entitatea	Programa	2017 urtean parte hartu duten pertsonak/ Personas participantes en 2017		
		G/H	E/M	Guztira/ Total
Secretariado Gitano	"Acceder" Programa	114	47	161
Caritas	Laguntza Etxea-Orientazioa	1442	1180	2.622
	Lamorous-Taller okupazionalak	71	12	83
Gurutz Gorria	Informazio eta orientabide zerbitzua/ Servicio de orientación e información	252	647	899
Erroak Sartu	Gizarteratzeko kudeaketa aktiboa/Gestión activa para la inclusión	295	241	536
Zabaltzen sartu	Gizarteratzeko kudeaketa aktiboa/Gestión activa para la inclusión	250	260	510
Sendotu Aldi berean	"Sendotu Aldi Berean" Programa	157	178	335
Guztira/Total		2.581	2.565	5.146

2.2.6.5.- Programa de apoyo a la empleabilidad, a la inclusión activa y a la inclusión socio-laboral

Los programas de apoyo a la empleabilidad, a la inclusión activa y a la inclusión socio-laboral, son programas de gestión activa de inclusión, apoyo a la empleabilidad activa e impulso a la generación de oportunidades de empleo como medio de inclusión social para personas en situación o riesgo de exclusión.

Se llevan a cabo 5 programas:

- Programa de Gestión Activa de Inclusión
- Programa Sendotu
- Programa Acceder
- Programa de inclusión socio-laboral
- Programa de plan de empleo

En estos programas han tomado parte **5.146** personas, un 70% más que en 2016 con la distribución que se muestra a continuación.

G 180.-Enplegarritasunerako laguntza. Artatutako pertsonak/ Apoyo a la empleabilidad. Personas atendidas

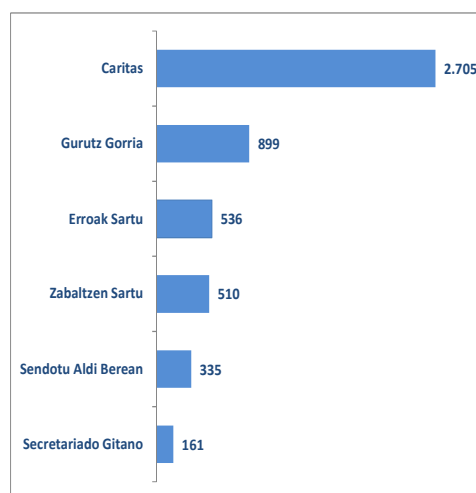

1.- **Gizarteratzeko Kudeaketa Aktiboa** programa Sartu Erroak eta Sartu Zabaltzen erakundeek garatzen dute, eta programaren helburua da egoera kaltegarrietan dauden pertsonen enplegurako bidea erraztea eta sustatzea, enpresaren mesfidantza saihestuko duen ekintza positiboko sistemaren bitartez

Xede horri begira, pertsonen enplegarritasun profila aztertzen da; enpresen prospekzioa egiten da, eskaintza egokiak bilatuz; eta pertsonen lagundu eta jarraipen bat egiten zaie beren lanpostuetan.

2.- **Sendotu** programa Sartu Erroak, Sartu Zabaltzen eta Peñaskal enpresek garatzen dute. Gizarte-bazterkeriako egoeran dauden pertsonak gizarteratzeko eta lanbideratzeko programa bat da, Gipuzkoako Foru Aldundiaren oinarritzko gizarte zerbitzuetatik eta baliabide saretik etorria.

3.- **Acceder** programa Ijitoen Idazkaritza Fundazioak kudeatzen du. Ijitoak lan munduan sar daitezten bultzatzea du helburu, prestakuntza emanez, orientazioa eskainiz, lagun eginez eta enprekin nahi gziarte eragileekin bitartekaritza-lanak eginez.

4.- **Gizarteratzeko eta lanbideratzeko** programa Caritasek kudeatzen du, eta etorkinentzako prestakuntza, enplegu-poltsa eta enpleguaren bilaketa aktiborako planak ditu helburu.

1. El programa de **Gestión Activa de Inclusión** lo llevan a cabo las entidades Sartu Erroak y Sartu Zabaltzen y tiene como objetivo facilitar y promover el acceso al empleo a personas en situaciones desfavorecidas mediante un sistema de acción positiva que evite las reticencias del empresariado.

Para ello se analiza el perfil de empleabilidad de las personas; se realiza una prospección empresarial en busca de ofertas adecuadas y se hace un acompañamiento y un seguimiento de las personas en sus puestos.

2. El programa **Sendotu**, llevado a cabo por Sartu Erroak, Sartu Zabaltzen y Peñaskal, es un programa de inserción sociolaboral para personas que se encuentran en situaciones de exclusión social derivadas de los servicios sociales de base y de la red de recursos de Diputación Foral de Gipuzkoa.

3. El programa **Acceder**, gestionado por la Fundación de Secretariado Gitano, tiene como objetivo la promoción de la inserción laboral de la población gitana a través de la formación, orientación, acompañamiento e intermediación con empresas y agentes sociales.

4. El programa de **inclusión socio laboral** que gestiona Cáritas es un programa de formación, bolsa de empleo y planes de búsqueda activa de empleo para personas inmigrantes.

5.- Gurutze Gorriak kudeatzen duen **enplegu planak** pertsona zaugarrienak lan merkatuan sartzen, mantentzen eta sustatzen laguntzen du, batez ere etorkinak eta lan munduan sartzeko zailtasunak dituzten emakumeak. Laggunza pertsonalizatua ematen da, prestakuntza, orientazioa, bitartekaritza eta sentsibilizazioa eskainiz.

2017/12/31n **568** izan ziren programa horien bitartez lortutako kontratazioak, horrela banatuta.

5. El **plan de empleo** que gestiona Cruz Roja, favorece el acceso, mantenimiento y promoción en el mercado laboral de las personas más vulnerables, principalmente, personas inmigrantes y mujeres con dificultades para acceder al empleo. Se hace un recorrido individualizado donde se ofrece formación, orientación, intermediación y sensibilización.

A través de estos programas a 31-12-2017 se consiguieron **568** contrataciones. El desglose se muestran a continuación.

G 181.- Enplegarritasunerako laguntza. Lortutako kontratazioak/ Apoyo a la empleabilidad Contrataciones conseguidas

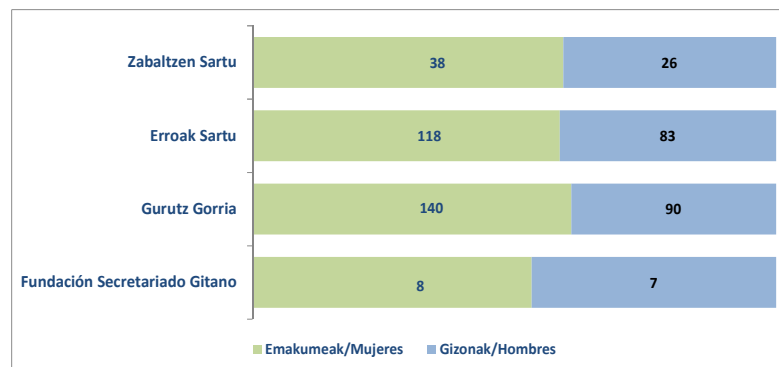

2.2.6.6.- Gizarteratzeko beste programak

Gizarteratze esparruan 8 programa daude:

- Adikzioa dituzten pertsonak erregimen ambulatorioan gizarteratzeko programa
- Gutxiengo etnikoak gizarteratzeko programa
- Atzerritarrak hartzeko programa
- Espetxea ezagutu duten pertsonak gizarteratzeko programa
- Prostituzioan diharduten pertsonak gizarteratzeko programa
- Elikagaien Bankua
- Itxaropenaren telefonoa

1.- Adikzioak dituzten pertsonak erregimen ambulatorioan gizarteratzeko programa

Adikzioak dituzten pertsonak erregimen ambulatorioan artatzeko programa bat da. Laguntza, orientazioa eta guraso-lanetarako gaitasuna ematen da.

Programa hau Izan-Proyecto Hombre Fundazioak eta Agipad erakundeak kudeatzen dute.

1.A.- Izan-Proyecto Hombre Fundazioa

Programa hau Izan Fundazioak garatzen du, honako esku-hartze hauek gauzatuz:

2.2.6.6.- Otros programas de inserción

En el ámbito de la Inserción se llevan a cabo 8 programas:

- Programa de inserción en régimen ambulatorio para personas con adicciones.
- Programa de inserción social de minorías étnicas.
- Programa de acogida a personas extranjeras
- Programa de inserción de personas con experiencia penitenciaria
- Programa de inserción dirigido a personas que ejercen la prostitución
- Programa de Banco de Alimentos
- Teléfono de la esperanza

1. Programa de inserción en régimen ambulatorio para personas con adicciones

Es un programa que atiende en régimen ambulatorio a personas con adicciones. Se presta apoyo, orientación y capacitación de habilidades parentales.

Este programa lo llevan a cabo la Fundación Izan-Proyecto Hombre y Agipad.

1.A.- Fundación Izan-Proyecto Hombre

La Fundación Izan lleva a cabo este programa, con las siguientes intervenciones:

a) Familiako esku-hartzea: drogomenpekotasuna duten eta errehabilitazio prozesuan dauden pertsonen familiartekoekin esku hartzen da. 2017an, 1.339 pertsonak parte hartu dute familiako esku-hartze programa honetan; hau da, aurreko urtean baino % 1 gehiago.

Esan behar da programa honetatik atera diren pertsonen % 79k lortu dituela aurreikusitako helburuak, 2016ean baino % 7 gutxiagok, alegia.

b)Alkohol programa: 2017. urtean 89 pertsona artatu dira, 2016ean baino % 1 gehiago, eta horietatik % 67 gizonezkoak.

c)Alta ondoko laguntza programa: 2017. urtean 99 pertsona artatu dira, 2016ean bezala, eta horietatik % 84 gizonezkoak.

d)Norbera programa: programa honen helburua da arrisku egoeran edo babesgabezia dauden nerabeei eta hauen familiei laguntzea. Nerabe hauek drogen kontsumoak eragindako arazoak, eskola errendimendu txikia eta inkomunikazio arazoak izaten dituzte. 2017an, programa honetan 214 pertsona artatu dira, aurreko urtean baino % 1 gehiago. Artatutako pertsona horietatik % 26 emakumeak dira.

e)Eraiki programa: programa honetan artatzen diren pertsonak, substantzieko adikzioak eragindako arazo larriak izateaz gain, beren psikismoan ere afekzio bizia erakusten dute, eta horrek eragotzi egiten die bizimodu autonomoagoa egiteko aukera. 2017. urtean 83 pertsona artatu dira, aurreko urtean baino % 6 gehiago. Artatutako pertsona horietatik % 81 gizonezkoak dira.

a)Intervención familiar: se interviene con familiares de personas drogodependientes en proceso de rehabilitación. En 2017 han tomado parte en el programa de intervención familiar 1.339 personas, un 1% más que el año anterior.

Un 79% de personas que han salido del programa, han cumplido los objetivos previstos, un 7% menos que en 2016.

b)Programa alcohol: En 2017 se ha atendido a 89 personas, un 1% más que en 2016, de las cuales el 67% son hombres.

c)Programa de acompañamiento posterior al alta: En 2017 se ha atendido a 99 personas, igual que en 2016, de las cuales el 84% son hombres.

d)Programa Norbera: es un programa cuya finalidad es dar apoyo a adolescentes que se encuentran en situación de riesgo y/o desprotección y a sus familias. Estos adolescentes presentan problemas de consumo de drogas, fracaso escolar e incomunicación. En 2017 se ha atendido en este programa a 214 personas, un 1% más que el año anterior. El 26% de las personas atendidas son mujeres.

e)Programa Eraiki: atiende a personas que, presentando una problemática importante de adicción a sustancias, muestran también una fuerte afección en su psiquismo que les dificulta la posibilidad de desarrollar una vida más autónoma. En 2017 se ha atendido a 83 personas, un 6% más que el año anterior. El 81% de las personas atendidas son hombres.

Ondoko grafikoan ikus daitezke IZAN Fundazioko programetan artatu diren pertsonak eta asteko batez besteko eskuhartze-orduak, kasu bakoitzeko.

A continuación se muestra un gráfico con las personas atendidas en los distintos programas de IZAN Fundazioa y las horas semanales de media de intervención por caso.

G 182.-Gizarteratzea. Izan Fundazioko programetan artatutakoak/ Inserción. Personas atendidas en programas de Fundación Izan

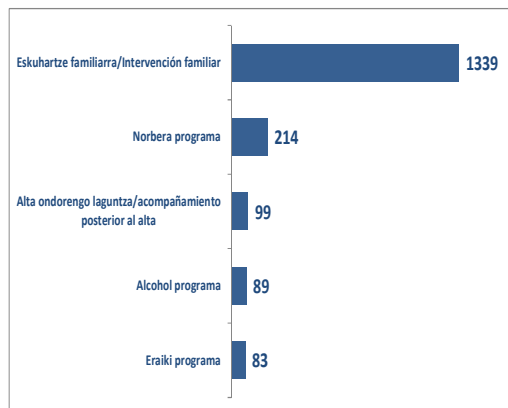

G 183.- Gizarteratzea. Izan Fundazioko programetan artatutakoak Astean orduak/ Inserción. Personas atendidas en programas de Fundación Izan. Horas semanales

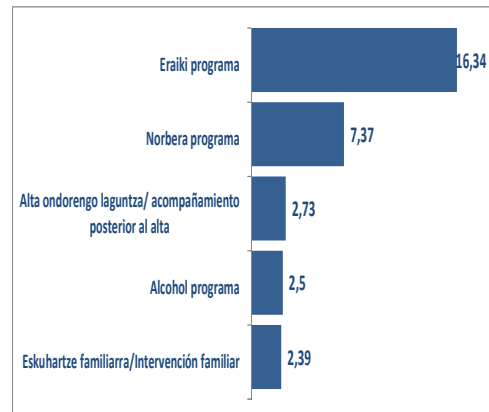

1.B.- AGIPAD

Programa hau AGIPADek garatzen du, honako esku-hartze hauek gauzatuz:

a) **Familiako esku-hartzea:**

a.1) *familiartekoak tratamenduan dituztenak:* **321** pertsona artatu dira, aurreko urtean baino % 10 gutxiago.

a.2) *tratamenduan familiartekorik ez dutenak:* **92** pertsona artatu dira, aurreko urtean baino % 29 gutxiago.

b) Alkohol programa: 2017. urtean **109** pertsona artatu dira, aurreko urtean baino % 13 gutxiago, eta horietatik % 69 gizonezkoak.

1.B.- AGIPAD

AGIPAD lleva a cabo este programa con las siguientes intervenciones:

a) **Intervención familiar:**

a.1) *con familiares en tratamiento:* se han atendido **321** personas, un 10% menos que el año anterior.

a.2) *sin familiares en tratamiento:* se han atendido a **92** personas, un 29% menos que el año anterior.

b) Programa alcohol: En 2017 se ha atendido a **109** personas, un 13% menos que el año anterior, de las cuales el 69% son hombres.

c) Alta eman ondoko lagun-egitea: 2016. urtean 86 pertsona artatu dira, 2016ean baino %8 gutxiago, eta horietatik % 90 gizonezkoak dira.

d) Esku-hartze psikosoziala: 2017. urtean **283** pertsona artatu dira, aurreko urtean baino % 8 gehiago. Artatutako pertsona horietatik % 87 gizonezkoak dira.

c) Acompañamiento posterior al alta: en 2016 se ha atendido a **86** personas, un 8% menos que en 2016. El 90% de las personas atendidas son hombres.

d) Intervención psicosocial: en 2017 se ha atendido a **283** personas, un 8% más que el año anterior. El 87% de las personas atendidas son hombres.

Ondoko grafikoan ikus daitezke AGIPADeko programetan artatu diren pertsonak eta asteko batez besteko eskuhartze-orduak, kasu bakoitzeko.

A continuación se muestra un gráfico con las personas atendidas en los distintos programas de AGIPAD y las horas semanales de media de intervención por caso.

G 184.- Gizarteratzea. Agipad-eko programetan artatutakoak/Inserción. Personas atendidas en programas de Agipad

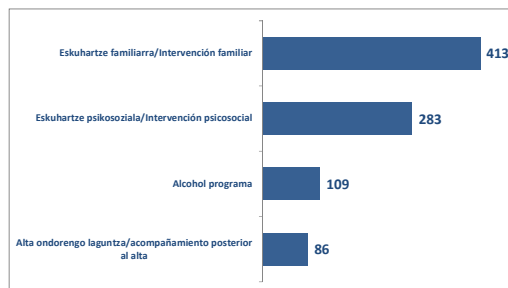

G 185.- Gizarteratzea. Agipad-eko programetan artatutakoak . Astean orduak/ Inserción. Personas atendidas en programas de Agipad. Horas semanales

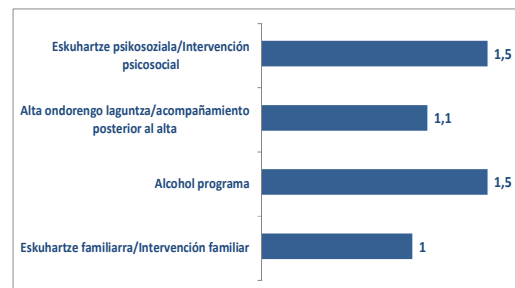

2.- Gutxiengo etnikoak gizarteratzeko programa

AGIFUGI elkarteak garatzen du, Gipuzkoan dagoen etorkizunaren aldeko ijito elkarteak.

Programa honetan familia **1** artatu da, familiako esku-hartze erregimenean, Gipuzkoako Foru Aldundiak utzitako etxebizitzan.

8 eta 16 urte bitarteko gazteentzako antolatutako ingurune irekiko tailer eta eskuhartze programan 25 pertsonak parte hartu dute, joan den urtean bezalaxe; horietatik % 40 emakumeak dira.

2.- Programa de inserción social de minorías étnicas

Es un programa que lleva a cabo AGIFUGI, la asociación gitana por el futuro de Gipuzkoa

1 familia ha sido atendida en intervención familiar en el piso cedido por Diputación Foral de Gipuzkoa.

En el programa de talleres e intervención en medio abierto para menores de 8 a 16 años, han participado 25 personas, igual que el año pasado, de las cuales el 40% son mujeres.

3.- Atzerritarrak hartzeko programa

Programa honetan oinarritzko harrera, informazio, aholkularitza eta sorospen zerbitzua ematen da; eta, hala behar duten pertsonak gizarte edota osasun zerbitzuetara bideratzen dira, dituzten gizarte eta osasun arloko premiei erantzun ahal izateko. Era berean, lege arloko informazioa eta orientazioa ematen zaie.

Programa hau SOS Arrazakeria eta Gurutze Gorria erakundeek kudeatzen dute.

3.1.- SOS ARRAZAKERIA: SOS Arrazakeria elkartearen informazio eta salakaterako bulegoan **1.202** pertsona artatu dira, aurreko urtean baino % 26 gehiago, eta horietatik % 43, emakumeak.

3.2.- Gurutze Gorria: Gurutze Gorriaren informazioa eta orientazioa emateko bulegoan harrera eta gizarteratze zerbitzua ematen da. **1.754** pertsona artatu dira, aurreko urtean baino %11 gutxiago. Pertsona horietatik 365 bakarkako orientazio erregimenean artatu dira. Gizarteratzeko ahalmenekin lotutako 6 tailer egin dira, eta emakumeak ahalduntzeko beste 4.

Era berean, **316** pertsona artatu dira kultur-arte bitartekaritza erregimenean, aurreko urtean baino % 12 gehiago. Kultur-arte bitartekaritza erregimenean artatu diren pertsona horietatik % 78 Magrebekoak dira.

3.- Programa de acogida a personas extranjeras

En este programa se realiza una cobertura básica de acogida, información, asesoramiento y asistencia, derivando a las personas que lo requieran hacia los servicios sociales o de salud, con el fin de atender sus necesidades socio-sanitarias. Se presta asimismo información y orientación legal.

Este programa se lleva a cabo por Sos Racismo y Cruz Roja.

3.1.- SOS RACISMO: En la oficina de información y denuncia de SOS Racismo se ha atendido a **1.202** personas, un 26% más que el año anterior, y el 43% de ellas, mujeres.

3.2.- Cruz Roja: en la oficina de información y orientación de Cruz Roja se lleva a cabo un servicio de acogida e inclusión social, en el que se ha atendido a **1.754** personas, un 11% menos que el año anterior. De estas personas, 365 han sido atendidas en orientación individual. Se han realizado 6 talleres de competencias para la inclusión y 4 para empoderamiento femenino.

Asimismo se ha atendido a **316** personas en mediación intercultural, un 12% más que el año anterior. De las personas atendidas en mediación intercultural un 78% proceden del Magreb.

4.- Espetxea ezagutu duten pertsonak gizarteratzeko programa

Programa hau ARRATS elkarteak eta Gizarteratze eta Biktimologiako Euskal Institutuak (IRESGI) garatzen dute.

Arrats Elkarteak 177 pertsona artatu ditu, aurreko urtean baino %10 gutxiago. Artatutako pertsona horietatik %68 gizonezkoak dira.

Iresgi institutuak **310** pertsona artatu ditu Martuteneko espetxean, animazio eta integrazio soziokulturaleko programan, hau da, 2016ean baino %7 gehiago. Artatutako pertsona horietatik % 15 emakumeak dira.

Kirol jardueretan parte hartu duten presoak 180 izan dira, aurreko urtean baino %16 gutxiago. Jarduera horietan parte hartu dutenetatik %88 gizonezkoak dira.

5.- Prostituzioan diharduten pertsonak gizarteratzeko programa

Aukera programa Arrats elkarteak garatzen du. Inork behartu gabe Gipuzkoan prostituzioan diharduten pertsona adinez nagusiei, bai bertakoei bai atzerritarrei, laguntza psikosoziala eta osasun arlokoa emateko programa da, eta prostituzioan ari direnek beren baldintza pertsonalak eta sozialak hobetzeko beharrezkoak dituzten baliabideak jartzen ditu. **221** pertsona artatu dira pisu, klub eta lokaleta; % 19 transexualak dira eta % 77 emakumeak.

4. Programa de inserción de personas con experiencia penitenciaria

Es un programa que lo llevan a cabo las asociaciones ARRATS Elkarte e IRESGI, Instituto Vasco de Inserción Social y Victimología.

Arrats Elkarte ha atendido a **177** personas, un 10% menos que el año anterior. El 68% de las personas atendidas eran hombres.

Iresgi ha atendido en el programa de animación e integración sociocultural en el centro penitenciario de Martutene a **310** personas, un 7% más que en 2016. De las personas atendidas, un 15% eran mujeres.

En actividades deportivas han tomado parte 180 personas reclusas, un 16% menos que el año pasado. El 88% de las personas participantes en estas actividades eran hombres.

5.- Programa de inserción dirigido a personas que ejercen la prostitución

El programa **Aukera** lo lleva a cabo la asociación Arrats es un programa de apoyo psicosocial y sanitario de apoyo a personas adultas, autóctonas y extranjeras que ejercen la prostitución de manera no forzada en Gipuzkoa, y que facilita los recursos necesarios para que quienes ejercen la prostitución puedan mejorar sus condiciones personales y sociales. Se han atendido a **221** personas en pisos, clubs y locales, de los que el 19% son transexuales y el 77% mujeres.

6.- Elikagaien Bankua

2017. urtean **19.077** pertsona baliatu dira elikagaien banaketaz, aurreko urtean baino %5 gutxiago.

7.- Caritasen Aterpe programa

113 pertsona artatu dira etxerik gabekoentzako gaueko harrera zentroan, eta horietatik % 96 gizonezkoak dira.

8.- Itxaropenaren telefonoa

2016an **3.053** telefono-dei jaso dira, horietatik %48 emakumeek eginak. Era berean, 93 aholkatze psikologiko egin dira.

6.- Programa de Banco de Alimentos:

En 2017, **19.077** personas se han beneficiado del reparto de alimentos, un 5% menos que el año anterior.

7.- Programa de Aterpe de Cáritas

En el centro de acogida nocturno para personas sin hogar se ha atendido a **113** personas, de las cuales un 96% son hombres.

8.- Teléfono de la esperanza

Se han recibido en 2016, **3.053** llamadas telefónicas, de las cuales 48% eran mujeres. Asimismo, se han realizado 93 asesoramientos psicológicos.

2.2.7.- TRATU TXARREN BIKTIMA DIREN EMAKUMEAK

2017an eskaini dira, berehalako arreta, egoitza harrera, esku-hartze psikosozialekin eta arreta soziojuridikoarekin.

Berdintasun Organoarekin batera parte hartu da emakumeen kontrako indarkeriari aurre egiteko Aurre! Plana prestatzeko lanean.

2.2.7.1.- Berehalako harrera zentroa

Berehalako harrera zentroak, egonaldi laburrerako zentroak dira, eguneko 24 orduetan zehar irisgarriak urteko egun guztietan zehar; etxean tratu txarren biktima diren emakumeak hartzen dituzte, berehala eta dauzkaten beharren balorazioa egiteko behar beste denboraz, bitartekorik egokienera bideratu aurretik.

2017ko urtean **12** plazako eskaintza dago berehalako harrera zentroan, 2016eko eskaintzaren berdina alegia.

Ondoren, berehalako harrera zentroetako arretari buruzko datu orokorrak ematen dira. Memoria honekin baterako eranskinean, datu zehatzagoak ematen dira.

Urtean zehar arreta emandako **129** pertsonetatik, 58 (%45) inoren ardurapean zeuden adin txikikoak ziren.

Abenduaren 31n **6** pertsona ari ziren arreta jasotzen, honela banatuta.

2.2.7.- MUJERES VÍCTIMAS DE MALTRATO

En 2017 se ha ofrecido una atención integral con terapias de grupo, intervención psicosocial y atención inmediata, acogida residencial y atención sociojurídica.

Se ha participado con el Órgano de Igualdad en la elaboración del Plan Aurre! para hacer frente a la violencia contra las mujeres.

2.2.7.1.- Centro de acogida inmediata.

Los centros de acogida inmediata, son centros de corta estancia accesibles durante las 24 horas del día, todos los días del año, que acogen a mujeres víctimas de maltrato doméstico con inmediatez y durante el periodo necesario para la valoración de sus necesidades con carácter previo a su derivación al recurso más idóneo.

En el año 2017 hay una oferta de **12** plazas en el centro de acogida inmediata, igual a la del año 2016.

A continuación se muestran los datos generales de atención en centros de acogida inmediata. En el anexo a la presente Memoria se ofrecen datos con mayor detalle.

De las **129** personas atendidas a lo largo del año, 58 (45%) eran personas menores a cargo.

A 31-12-2017 había **6** personas atendidas, con arreglo a la siguiente distribución.

T 97.- Emakume biktimak. Berehalako harrera zentroa. Artatutako pertsonak/ Mujeres víctima. Centro de acogida inmediata. Personas atendidas

Zentro mota/ Tipo de centro	Artatutako pertsonak 12/31n/Personas atendidas a 31/12			Urtean artatutako pertsonak/Personas atendidas año			Plazak/ Plazas	Okupazioa/ Ocupación
	G/H	E/M	Guztira /Total	G/H	E/M	Guztira /Total		
Foru Aldundiak finantziatuak/ De financiación foral	0	6	6	28	98	126	12	50,0%
Guztira/Total	0	6	6	28	98	126	12	50,0%

G 186.- Emakume biktimak. Berehalako harrera zentroa . Artatutako pertsonak adin tartearen arabera/Por rango de edad

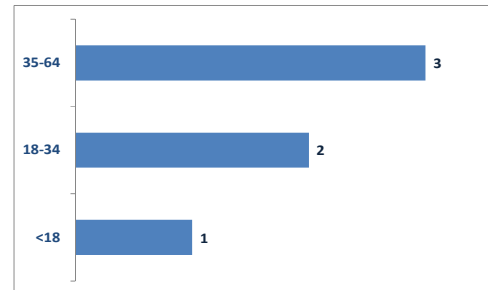

Batez besteko adina **35** urtekoa da.

La edad media es de **35** años.

2016ko abenduaren 31n, okupazioa **%50**koa izan da, eta urteko errotazioa **%12**koa.

La ocupación a 31-12-2017 ha sido del **50%** y la rotación anual del **12%**.

Azkenik, urtean zehar arreta emandako pertsonen bilakaerari dagokionez, 2013tik aurrera gertatu den jaisieraren atzean 2013an Bidean Berehalako Harrera Zentroa ireki izana dago; izan ere horrek hartu zituen Larrialdiko Harrera Zentroan artatzen ziren pertsonetako batzuk.

Por último, en cuanto a la evolución del número de personas atendidas durante el año, el descenso a partir del año 2013 obedece a la apertura en 2013 del Centro de Acogida Inmediata Bidean que absorbió parte de las personas que se atendían en el Centro de Acogida de Urgencia.

G 187.- Emakume biktimak. Berehalako harrera zentroa. Artatutako pertsona kopuruaren bilakaera (urtean)/ Mujeres víctima. Centro de acogida inmediata. Evolución del número de personas atendidas (año)

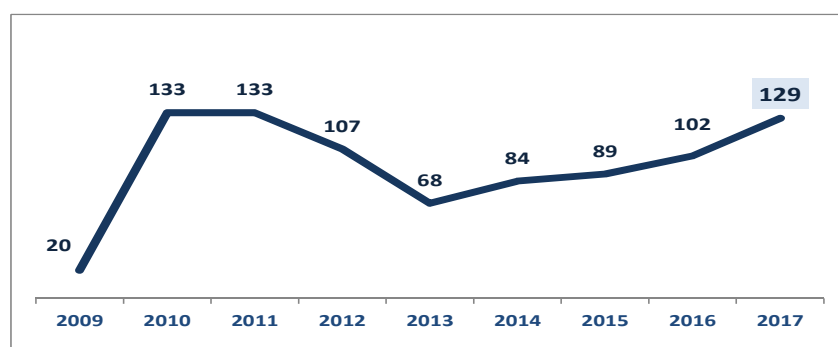

2.2.7.2.- Harrera zentroak (egonaldi ertaina)

Egonaldi ertainekok harrera zentroak epe ertaineko egonaldiatarako zentroak dira, babes eta ostatu eskaerei erantzutekoak, horiek eskatzen dituztenak honakoak direnean:

- Emakumeak eta bere guraso-agintearen pean dauzkaten adin txikiko seme-alabak, etxean tratu txarren biktima direnak eta esku-hartze espezializatu eta osoa behar dutenak.
- Bakarrik dauden emakumeak, haurdun daudenak edo bere kargupean adin txikiko seme-alabak dauzkatenak babesgabe edota bazterketa arrisku larriko egoeran, bitarteko pertsonalik eta gizarte eta familia laguntzarik gabe, batez ere gizarte-heziketako esku-hartze eta esku-hartze psikosozial bidezko laguntza intentsiboa behar dutenean.

2017ko urtean **8** plazako eskaintza dago epe ertaineko egonaldiatarako harrera zentroan, 2016eko eskaintzaren berdina alegia.

Ondoren, epe ertaineko egonaldiatarako harrera zentroetako arretari buruzko datu orokorrak ematen dira. Memoria honekin baterako eranskinean, datu zehatzagoak ematen dira.

Urtean zehar arreta emandako **19** pertsonetatik, **8** inoren ardurapean zeuden adin txikikoak ziren.

2017ko abenduaren 31n **7** pertsonari ari zitzaizkien arreta ematen, horietatik 2 inoren ardurapean zeuden adin txikikoak ziren.

2.2.7.2.- Centros de acogida (media estancia)

Los centros de acogida de media estancia son centros de media estancia destinados a atender demandas de protección y alojamiento de:

- Mujeres y sus hijos e hijas, menores de edad, bajo su patria potestad o guarda y custodia, víctimas de maltrato en el ámbito doméstico, que precisen una intervención especializada integral.
- Mujeres solas en periodo de gestación o con hijos/as menores a su cargo en situación de riesgo grave de desprotección y/o exclusión, sin recursos personales y sin apoyo sociofamiliar, que precisen de un apoyo intensivo consistente fundamentalmente en intervenciones socioeducativas y psicosociales.

En el año 2017 hay una oferta de **8** plazas en el centro de acogida de media estancia, igual a la del año 2016.

A continuación se muestran los datos generales de atención en centros de acogida de media estancia. En el anexo a la presente Memoria se ofrecen datos con mayor detalle.

De las **19** personas atendidas durante el año 2017, **8** personas son menores a cargo.

A 31-12-2017 había **7** personas atendidas, 2 de ellas menores a cargo.

T 98.- Emakume biktimak. Egonaldi ertaineko harrera zentroa Artatutako pertsonak/ Mujeres víctima. Centro de acogida de media estancia .Personas atendidas

Zentro mota/ Tipo de centro	Artatutako pertsonak 12/31n/Personas atendidas a 31/12			Urtean artatutako pertsonak/Personas atendidas año			Plazak/ Plazas	Okupazioa/ Ocupación
	G/H	E/M	Guztira /Total	G/H	E/M	Guztira /Total		
Foru Aldundiak finantziatuak/ De financiación foral	1	6	7	6	13	19	8	87,5%
Guztira/Total	1	6	7	6	13	19	8	87,5%

G 188.- Emakume biktimak. Egonaldi ertaineko harrera zentroa Artatutako pertsonak adin tartearen arabera/ Mujeres víctima. Centro de acogida de media estancia .Personas atendidas por rango de edad

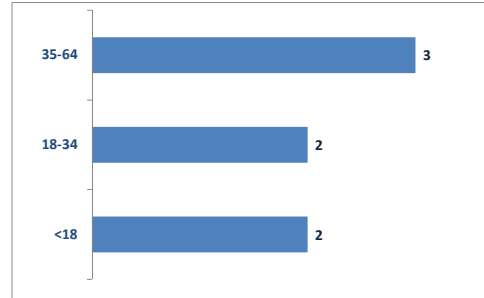

Batez besteko adina, inoren ardurapean dauden adin txikikoak kenduta, **40,6** urtekoa da.

La edad media, excluyendo las personas menores a cargo es de **40,6** años.

2016ko abenduaren 31n, okupazioa **%87,5**koa izan da, eta errotazioa **%2,50**koa.

La ocupación a 31-12-2017 ha sido del **87,5%** y la rotación del **2,50%**.

% 42eko jaitsiera izan da, arreta emandako pertsona kopuruari dagokionez, 2016eko urtearekiko. Urtean zehar arreta emandako pertsona kopuruaren bilakaera ondoko grafikoan ikusten da.

Ha habido un descenso de personas atendidas de un 42% respecto a 2016. La evolución del número de personas atendidas durante el año se muestra en el siguiente gráfico.

G 189.- Emakume biktimak. Egonaldi ertaineko harrera zentroa Artatutako pertsona kopuruaren bilakaera/ Mujeres víctima. Centro de acogida de media estancia .Personas atendidas . Evolución del número de personas atendidas (urtea/año)

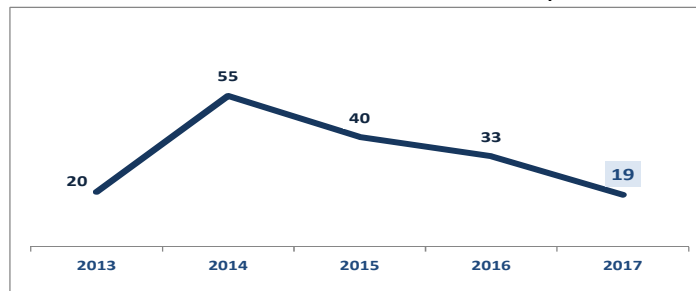

Azkenik, adierazi behar autonomia-etxebizitzetan **4** pertsonari eman zaiela arreta 2017an zehar.

Por último, cabe señalar que en los pisos de autonomía se ha atendido a **4** personas durante 2017.

2.2.7.3.- Tratu txarren eta sexu-erasoen biktima izan diren pertsonen laguntza soziojuridikoa eta psikosoziala emateko zerbitzuak

Tratu txarren eta sexu-erasoen biktima izan diren pertsonen laguntza soziojuridikoa eta psikosoziala emateko zerbitzuak modu integral batean ekiten die gizarte-heziketako esku-hartze eta esku-hartze psikosozialerako beharrei eta, hala dagokionean, baita esku-hartze terapeutiko beharrei ere; tratu txarrezko egoeretatik eta sexu-askatasunaren kontrako ekintzetatik ondorioztatzen diren aholkularitza soziojuridikorako beharrei ere erantzuten die, horiek gertatu diren esparrua dena dela.

Zerbitzu honek ondorengo esku-hartzeak burutzen dira:

- Laguntza psikologikoa
- Esku-hartze psikosoziala
- Laguntza juridikoa

1) Laguntza psikologikoa: guztira **267** kasu berri baloratu dira.

Era berean, aurreko urteetatik zetozen 391 kasuri eman zaie arreta; beraz, arreta emandako guztirako kasu kopurua **658**koa izan da.

Guztira 12 erasotzaile berriri eman zaie arreta, eta 4 erasotzaileri baja eman zaie programan.

Arreta eman zaien pertsonetatik **%35** atzerritarrak dira jatorriz.

2) Esku-hartze psikosoziala: zerbitzua 13 emakumeri eman zaie 2017an zehar

3) Laguntza juridikoa: Guztira 62 eskaera berri baloratu dira, eta **59** pertsonak jaso dute laguntza.

2.2.7.3.- Servicio de atención sociojurídica y psicosocial dirigido a las víctimas de maltrato o de actos contra la libertad sexual

El servicio de atención sociojurídica y psicosocial dirigido a las víctimas de maltrato o de actos contra la violencia sexual aborda de manera integral las necesidades de intervención socioeducativa, de intervención psicosocial y, en su caso, terapéutica, así como las necesidades de asesoramiento sociojurídico, derivadas de situaciones de maltrato y posibles actos contra la libertad sexual, independientemente del ámbito en que se hayan producido.

Desde este servicio se llevan a cabo las siguientes intervenciones:

- Ayuda psicológica
- Intervención psicosocial
- Asistencia jurídica

1) Ayuda psicológica: se han valorado **267** casos nuevos.

Asimismo, se han atendido 391 casos procedentes de años anteriores por lo que el número total de casos atendidos han sido **658**.

Se ha atendido a 12 nuevos agresores y se han dado de baja en el programa 4 agresores.

El **35%** de las personas atendidas es de origen extranjero.

2) Intervención psicosocial: se ha prestado este servicio a 13 mujeres en 2017.

3) Asistencia jurídica: se han valorado 62 nuevas peticiones y han recibido asistencia **59** personas.

2.2.8.- GIZARTE LARRIALDIETARAKO FORU ZERBITZUA

Gizarte Larrialdietarako Foru Zerbitzua urteko egun guztietan funtzionatzen duen zerbitzua da. Berehalako arreta eskaintzen du lurraldean gertatzen diren gizarte larrialdiko egoeretan.

2017an **319** pertsonari eman zaie arreta; horietatik %67 emakumeak ziren.

Arreta emandako pertsonetatik **%13** adin txikikoak ziren.

Kasu bideratuen sorburua zein kasu amaituen bideratzea ondoko grafikoen ikusten da.

G 190.- GLFZ. Kasuen motak/SFUS. Tipología de los casos

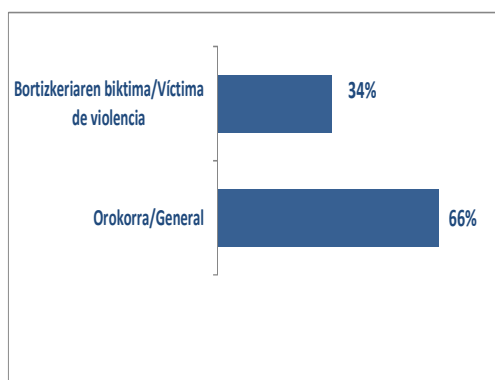

Kasu amaituetatik %46 udaletara bideratu dira.

2.2.8.- SERVICIO DE COORDINACIÓN A URGENCIAS SOCIALES

El servicio de coordinación a urgencias sociales es un servicio que funciona todos los días del año para prestar atención inmediata a las situaciones de urgencia social que se produzcan en el Territorio.

Se ha atendido en 2017 a **319** personas, el 67% mujeres.

El **13%** de las personas atendidas eran menores.

El origen de los casos derivados así como la derivación de los casos finalizados se representan en los siguientes gráficos.

G 191.- GLFZ . Amaitutako kasuen bideraketa/SFUS. Derivación de casos finalizados

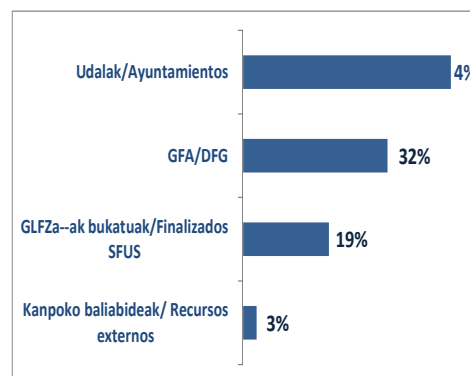

Un 46% de los casos finalizados se deriva a los Ayuntamientos.

Azkenik, urtean zehar arreta emandako pertsona kopuruaren bilakaera ondoko grafikoan ikusten da.

Por último, la evolución del número de personas durante el año atendidas se muestra a continuación.

G 192.- GLFZ. Artatutako pertsona kopuruaren bilakaera (urtean)/ SFUS. Evolución del número de personas atendidas (año)

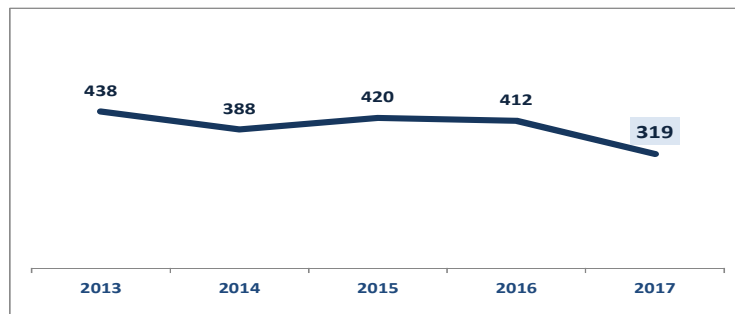

2.2.9.- PRESTAZIO EKONOMIKOAK

2.2.9.1.- Mendekotasunari buruzko 39/2006 legearen ondoriozko prestazioak

24/2017 Foru Dekretua, abenduaren 12koa, abenduaren 14ko 39/2006 Legeak, mendekotasun egoeran dauden pertsonen autonomia pertsonala eta zainketa sustatzekoak, ezarritako prestazio ekonomikoak arautzen dituen onartu zen 2017 urteko abenduan.

Foru Dekretuaren onartu da beharra dagoelako indarrean dagoen foru araudia aldatzeko. Helburua bikoitza da: alde batetik, testu bakarraren bidez egokitzea, kontuan hartuz mendekotasun egoerei eran tzu teko Estatuko araudian izan diren segidako aldaketak, Erkidegoaren araudian sartu diren aurreikuspen berriak eta Europako Batasuneko araudia; eta bestetik, indarreko araudia ezarri den urteetan izaniko esperien tziak gomendatzen dituen aldaketak eta hobekuntzak sartzea

Aldaketen artean azpimarra ditzakegu:

*** Prestazioak eskura tzeko baldin tza orokorreari dagokienez:**

— Nazionalitatea edo Estatuan legezko egoi tza izatea ez zaie eska tzen mendekotasun egoeran dauden adin txi kikoei, 2015eko urriaren 6ko 185/2015 Dekretuak, Gizarte Zerbi tzuen Euskal Sistemaren prestazio eta zerbi tzuen zorroari buruzkoak, 9.5 a) artikuluan aurreikusten duenaren arabera. Salbuespen honetan sartzen da, era berean, Familia inguruneko zain tzetarako zein profesionalak ez diren zain tzaileei lagun tzeko prestazio ekonomikoaren esparruan adin txi kiko hori zain tzen duen profesionala ez den zain tzailea ere. Era berean, adin txi kikoei ez dute bete beharrik aurretik 5 urte bizi izatearen inguruko baldin tza.

2.2.9.- PRESTACIONES ECONÓMICAS

2.2.9.1.- Prestaciones económicas derivadas de la ley 39/2006, de dependencia

En diciembre de 2017 se aprobó el Decreto Foral 24/2017, de 12 de diciembre, por el que se regulan las prestaciones económicas de la Ley 39/2006, de 14 de diciembre, de Promoción de la Autonomía Personal y Atención a las personas en situación de dependencia.

La aprobación del Decreto Foral proviene de la necesidad de modificar la normativa foral vigente, con la doble finalidad de adecuarla, en un único texto, a las sucesivas modificaciones operadas en la normativa estatal en materia de atención a las situaciones de dependencia, a las nuevas previsiones integradas en el marco normativo autonómico, y a la normativa de la Unión Europea, y de introducir las modificaciones y las mejoras aconsejadas por la experiencia acumulada a lo largo de los años de aplicación de la regulación vigente.

Entre las modificaciones destacan las siguientes:

*** En relación con los requisitos generales de acceso:**

— El requisito de nacionalidad o de tener residencia legal en el Estado no se exige a las personas menores de edad en situación de dependencia, de conformidad con lo previsto en el artículo 9.5 a) del Decreto 185/2015, de 6 de octubre, de Cartera de Prestaciones y Servicios del Sistema Vasco de Servicios Sociales, extendiéndose dicha exención a la persona cuidadora no profesional que le atiende en el marco de la Prestación Económica para Cuidados en el Entorno Familiar y Apoyo a Cuidadores No Profesionales. Las personas menores de edad quedan exentas, asimismo, de cumplir el requisito de periodo previo de 5 años de residencia.

*** Familia inguruneko zain tze tarako zein profesionalak ez diren zain tzaileei lagun tzeko prestazio ekonomikoari dagokionez:**

— Adinari eta gaitasunari dagozkien muga batzuk sartu dira profesionalak ez den zain tzailea izateko, ematen diren zain tzen kalitatea nahiz zain tzailearen ongizatea eta bizi kalitatea berma tzeko helburuarekin.

— Era berean, helburu bikoitz hori bete tzeko, betebeharrak bat sartu da profesionalak ez diren zain tzaileen tzat: alegia, prestazio ekonomikoa esleitu ondoren prestakun tza jaso tzeko betebeharrak; hau da, ez da ezarri prestazioa eskura tzeko baldin tza gisa, baizik eta prestazio hori eskuratu ondoren bete beharreko obligazio gisa.

— Malgutu egin da mendeko pertsonaren eta profesionalak ez den zain tzailearen artean izan beharreko ahaidetasunari buruzko baldin tza; horrela, zenbait egoera sartu dira, arreta emateari begira baliokide tzat jo daitekeen harremana dagoenean.

*** Laguntza per tso nalerako prestazio ekonomikoari dagokionez:**

— Laguntza pertsonaleko eginkizunak aurrera eramateko berariazko prestakuntza egiaztatu beharra sartu da.

— Egoitza zerbi tzuari lotutako prestazio ekonomikoari dagokionez:

— Egoitza zerbi tzura sar tzeko itxa ron zerrendan sartu ondoren, prestazioa berehala eskuratzeko aukera sartu da; horrela, kendu egin da aurreko araudiak aurreikusten zuen 3 hilabeteko itxaronaldia.

— Egoitza zerbitzura sartzeko itxaron zerrendan baja eman ondoren prestazio hau izaten jarrai tzeko aukera sartu da, zerrenda horretan beste pertsona batzuk dauden bitartean.

*** En relación con la Prestación Económica para Cuidados en el Entorno Familiar y Apoyo a Cuidadores No Profesionales:**

— Se introducen algunos límites de edad y de capacidad para poder ser persona cuidadora no profesional, con el fin de garantizar tanto la calidad de los cuidados prestados como el bienestar y la calidad de vida de la persona cuidadora.

— Con esa doble finalidad también se introduce para la persona cuidadora no profesional la obligación de asistir a una formación, con posterioridad a la concesión de la prestación económica; es decir, no se configura como un requisito de acceso a la prestación, sino como una obligación a cumplir tras el acceso.

— Se flexibiliza el requisito de parentesco exigido entre la persona dependiente y la persona cuidadora no profesional, para dar entrada a situaciones en las que existe un vínculo que puede considerarse equiparable de cara a la prestación de la atención.

*** En relación con la Prestación Económica de Asistencia Personal:**

— Se introduce la necesidad de acreditar una formación específica para desarrollar funciones de asistencia personal.

— En relación con la Prestación Económica Vinculada al Servicio de residencia:

— Se abre la posibilidad de acceder a la prestación de forma inmediata, tras la incorporación a la lista de espera de acceso al servicio residencial, eliminándose el plazo de 3 meses de esperaprevistos en la normativa anterior.

— Se abre la posibilidad de seguir disfrutando de esta prestación tras haber causado baja en la lista de espera de acceso al servicio residencial, en tanto haya otras personas en dicha lista.

*** Zenbatekoei dagokionez:**

— Prestazio ekonomikoen gehieneko zenbatekoak mendekotasun graduen arabera soilik zehaztuko dira, eta ez da bereziko gradu bakoi tza ren barnean puntuazioaren arabera. Hori horrela izango da, mendekotasuna aitortu den data edozein izanik ere, 2013ko abenduaren 27ko 1051/2013 Errege Dekretuak, autonomiaren aldeko eta mendekotasunari arreta eskaintzeko sistemaren prestazioak arau tzen dituenak, bigarren xedapen gehigarrian aurreikusitakoaren arabera.

*** Etxeko zain tzen jarraipenerako eta lagun tzarako formula bat sartu da.** Jarraipen eta lagun tza hori aldian-aldian egingo da berma tzeko denboran barrena arreta hori behar adinako intentsitate eta kalitatearekin ematen dela, zaintzaileek beren eginkizuna baldintza egokietan bete tzen dutela eta inguruneak eta testuinguruak behar adinako segurtasuna eskain tzen dutela. Jarraipen hori egingo da, bai Familia inguruneko zain tze tarako zein profesionalak ez diren zain tzaileei lagun tzeko prestazio ekonomikoaren esparruan bai Lagun tza per tso nalerako prestazio ekonomikoaren esparruan.

*** Hobetu egin da prozedurari buruzko alderdien araudia,** bai prestazioak aitortzeari dagokionez nahiz haiek berrikusi, aldatu, eten eta amaitze ari dagokionez, bai eta bidegabe jasotako prestazioak edo bidegabeko zenbatekoak itzul tze ari dagokionez ere.

2017an guztira **5.329** eskaera izan dira mendekotasuneko prestazio desberdinetarako, eta mendekotasuneko prestazioak jaso dituztenak **21.280** pertsona izan dira; horien banaketa honakoa da.

*** En relación con las cuantías:**

— Las cuantías máximas de las prestaciones económicas se determinarán únicamente en función de los grados de dependencia, sin diferenciar dentro de cada grado según la puntuación, y ello con independencia de la fecha en que se haya producido su reconocimiento, en virtud de lo previsto en la disposición adicional segunda del Real Decreto 1051/2013, de 27 de diciembre, por el que se regulan las Prestaciones del Sistema para la Autonomía y Atención a la Dependencia.

*** Se introduce una fórmula de seguimiento y apoyo a los cuidados en el domicilio,** que se realizará con carácter periódico, con el fin de garantizar que, a lo largo del tiempo la atención se presta con la intensidad y la calidad suficientes, que las personas cuidadoras ejercen su rol en condiciones adecuadas y que el entorno y el contexto ofrecen la suficiente seguridad.

Este seguimiento será aplicable tanto en el marco de la Prestación Económica para Cuidados en el Entorno Familiar y Apoyo a Cuidadores No Profesionales como en el marco de la Prestación Económica de Asistencia Personal.

*** Se mejora la regulación de los aspectos procedimentales** tanto en relación con el reconocimiento de las prestaciones como en relación con su revisión, modificación, suspensión y extinción, así como también en relación al reintegro de prestaciones indebidas o en cuantía indebida.

En 2017, ha habido un total de **5.329** solicitudes para las distintas prestaciones de dependencia y **21.290** personas receptoras de prestaciones de dependencia con la distribución que se muestra a continuación.

**T 99.- Mendekotasun Prestazioak. Eskaerak/
Prestaciones de dependencia. Solicitudes**

Prestazio/ Prestación	G/H	E/M	Guztira/Total
LPPE/PEAP	596	1.314	1.910
FIZPE/PECE	987	1.934	2.921
ZLPE/PEVS	140	358	498
Guztira/Total	1.723	3.606	5.329

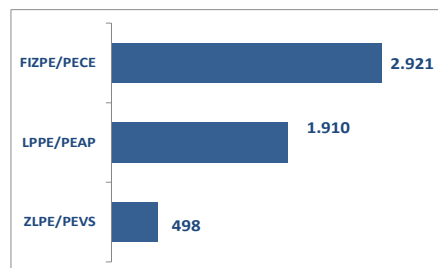
**G 193.- Mendekotasun Prestazioak. Eskaerak/
Prestaciones de dependencia. Solicitudes**

**T 100.- Mendekotasun Prestazioak. Urteko hartzaileak/
Prestaciones de dependencia . Perceptoras año**

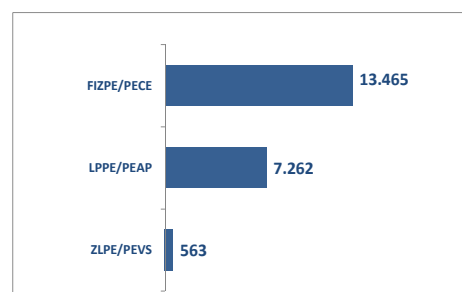
Prestazio/ Prestación	G/H	E/M	Guztira/Total
LPPE/PEAP	2.173	5.089	7.262
FIZPE/PECE	5.573	7.892	13.465
ZLPE/PEVS	182	381	563
Guztira/Total	7.928	13.362	21.290

**G 194.- Mendekotasun Prestazioak. Urteko hartzaileak/
Prestaciones de dependencia . Perceptoras año**

Mendekotasuneko prestazioak jasotzen dituen pertsona kopurua %9 igo da.

Mendekotasuneko prestazioen bilakaerari dagokionez, goranzko joera mantentzen da, LPPEaren kasuan batez ere.

Badira urtean zehar modalitatez aldatu eta behin baino gehiagotan konputatzen diren pertsonak. Urtean zehar hartzaile izan diren pertsonak, pertsona desberdinak alegia, 20.893 izan dira, aurreko urtean baino %12 gehiago

Las personas perceptoras de prestaciones de dependencia han aumentado en un **9%**.

En cuanto a la evolución de las prestaciones de dependencia, se mantiene la tendencia ascendente, sobre todo en la PEAP.

Hay personas que a lo largo del año han cambiado de modalidad y se les computa en más de una ocasión. Las personas perceptoras diferentes a lo largo del año son 20.893, un 12% más que el año anterior.

2017ko abenduaren 31n **16.768** ziren mendekotasuneko prestazioak jasotzen ari ziren pertsonak: 5.543 LPPEa ari ziren jasotzen, 11.003 FIZPEa, eta 222 ZLPEa.

A 31-12-2017 había **16.768** personas percibiendo prestaciones de dependencia: 5.543 PEAP, 11.003 PECE y 222 PEVS.

G 195.- Mendekotasun Prestazioak. Prestazioak jasotzen dituzten persona kopuruaren bilakaera (12-31)/ Prestaciones de dependencia. Evolución del número de personas perceptoras (12-31)

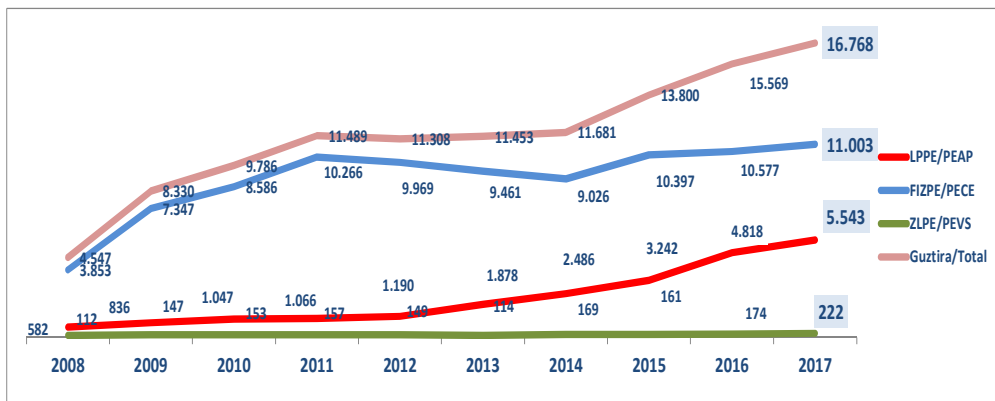

Gastuari dagokionez, 2017an mendekotasuneko prestazioan izan den gastua **58.822.347,27 eurokoa** izan da, 2015ean baino %2 handiagoa, honako banaketaren arabera.

En cuanto al gasto, en 2017 ha habido un gasto en prestaciones de dependencia de **60.101.419 €**, un **2%** más que en 2016, con la distribución que se muestra a continuación.

T 101.- Mendekotasun Prestazioak Gastua/Prestaciones de dependencia. Gasto

Prestazio/ Prestación	Gastua/Gasto
LPPE/PEAP	26.264.212 €
FIZPE/PECE	32.575.471 €
ZLPE/PEVS	1.261.736 €
Guztira/Total	60.101.419 €

G 196.- Mendekotasun Prestazioak Gastua/Prestaciones de dependencia. Gasto

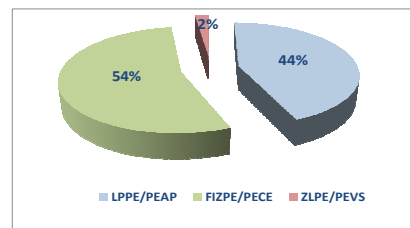

2.2.9.1.-A.- Laguntza pertsonalerako prestazio ekonomikoak

Laguntza pertsonalerako prestazio ekonomikoak (LPPE) xedea du mendekotasun egoeran dauden pertsonen autonomia sustatzea, eta helburua, berriz, laguntza pertsonal bat kontratatzen laguntzea, hartara onuradunari hezkuntzarako eta lanerako sarbidea errazteko, eta, era berean, eguneroko oinarrizko jardueretan bizimodu autonomoagoa izateko.

2017an **7.262** pertsona izan dira LPPEaren prestazioa jaso dutenak.

2017ko abenduaren 31n, **5.543** pertsonak jasotzen zuten, 2017ean baino **%15** gehiagok, ondoko banaketaren arabera.

G 197.- LPPE. Hartzailerak sexuka/PEAP. Perceptoras por sexo

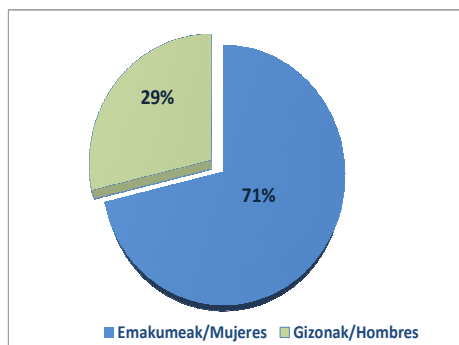

Prestazio honek izan duen **%15**ko igoerak adierazten du familiarik kanpoko zaintza profesionalizatuago batera jotzen dutela.

2.2.9.1.-A.- Prestación económica de asistencia personal

La prestación económica de asistencia personal (PEAP) tiene como finalidad promover la autonomía de las personas con dependencia, siendo su objetivo contribuir a la contratación de una asistencia personal que facilite a la persona beneficiaria el acceso a la educación y el trabajo, así como una vida más autónoma en el ejercicio de las actividades básicas de la vida diaria.

En 2017 han sido **7.262** las personas que han percibido la prestación de PEAP.

A 31-12-2017 había **5.543** personas perceptoras, un **15%** más que en 2017, con la distribución que se muestra a continuación.

G 198.- LPPE . Hartzailerak MBBren arabera/PEAP. Perceptoras por BVD

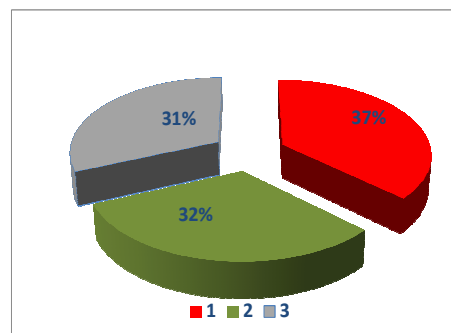

El aumento de un **15%** de esta prestación indica la opción de un cuidado ajeno a la familia y más profesionalizado.

Prestazioa jasotzen duten pertsonetatik %71 emakumezkoak dira, eta mendekotasun graduari dagokionez, balioak homogeneoak dira graduetakoa bakoitzean

El 71% de las personas perceptoras son mujeres y en cuanto al grado de dependencia, los valores son homogéneos en cada uno de los grados.

Hartzaileen adinari dagokionez, prestazio hartzaileen % 51 80 eta 89 bitarteko adina du.

En cuanto a la edad de las personas perceptoras, el 51% tiene una edad comprendida entre 80 y 89 años.

G 199.- LPPE . Hartzaileak adin tarteka/PEAP. Perceptoras por tramo de edad (12-31)

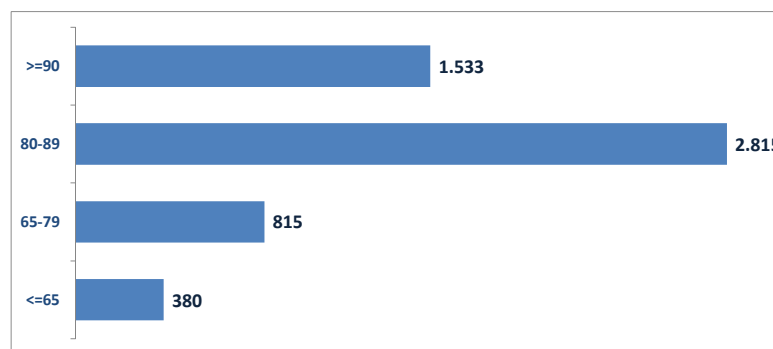

Azkenik, adierazi behar da ezen abenduan LPPEa jasotzen zuten pertsonetatik 259 (%4,7) etxeko laguntza zerbitzuaren erabiltzaileak zirela, eta 407 (7,3%) eguneko zentroen erabiltzaileak.

Por último, hay que apuntar que de las personas perceptoras de PEAP en el mes de diciembre, 259 (4,7%) eran usuarias del servicio de ayuda a domicilio y 407 (7,3%) de centros de día.

2.2.9.1.-B.- Familia inguruneko zaintzarako zein profesionalak ez diren zaintzaileei laguntzeko prestazio ekonomikoa

2.2.9.1.-B.- Prestación económica para cuidados en el entorno familiar y apoyo a personas cuidadoras no profesionales

Familia inguruneko zaintzarako zein profesionalak ez diren zaintzaileei laguntzeko prestazio ekonomikoaren (FIZPE) helburua mendekotasun egoeran dagoen pertsonari emandako arretatik ondorioztatzen diren gastuak estaltzen laguntzea da; arreta ematen dion pertsonak laguntza sare soziofamiliarrekoa izan behar du, zaintzaile nagusi eta ohikoa izan behar du, eta arreta lan horretan berez edo berak ikuskatzen dituen beste pertsona batzuen laguntzaz aritu behar du.

La prestación económica para cuidados en el entorno familiar y apoyo a las personas cuidadoras no profesionales (PECE), tiene como objetivo contribuir a la cobertura de los gastos derivados de la atención prestada a la persona en situación de dependencia, por una persona de su red sociofamiliar de apoyo, que actúe como cuidadora principal y habitual y que ejerza dicha atención por sí misma o con la ayuda de otras personas a las que supervisa.

2017an **13.465** pertsona izan dira FIZPEaren prestazioa jasotzen dutenak.

En 2017 han sido **13.465** las personas que han percibido la prestación de PECE .

2017ko abenduaren 31n, **11.003** pertsonak jasotzen zuten, 2016ean baino **%4** gehiagok, ondoko banaketaren arabera.

A 31-12-2017 había **11.003** personas perceptoras, un **4%** más que en 2016, con la distribución que se muestra a continuación.

G 200.- FIZPE. Hartzaileak sexuka/PECE. Perceptoras por sexo

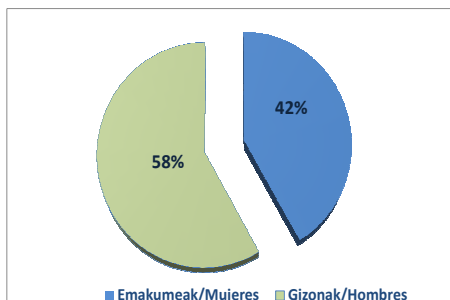

Prestazioa jasotzen duten pertsonetatik **%58** emakumeak dira, eta mendekotasun graduari dagokionez, 1 eta 2 graduko pertsonak dira gehienak.

G 201.- FIZPE. Hartzaileak MBBren arabera/ PECE. Perceptoras por BVD

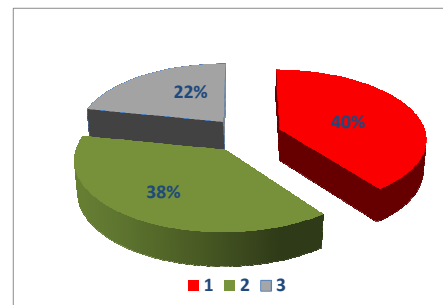

El **58%** de las personas perceptoras son mujeres y en cuanto al grado de dependencia, predominan las personas con grados 1 y 2.

Hartzaileen adinari dagokionez, prestazio hartzaile gehien dagoen adin tartea 80-89 bitartekoa da, LPPEaren kasuan bezala.

El tramo de edad en el que hay más personas perceptoras es el de 80-89, igual que en la PEAP.

G 202.- FIZPE.Hartzaileak/ PECE. Perceptoras (12-31)

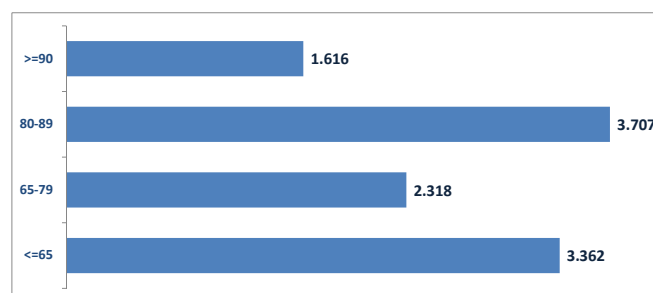

Azkenik, adierazi behar da ezen abenduan FIZPEa jasotzen zuten pertsonetatik 975 (% 8,8) etxeko laguntza zerbitzuaren erabiltzaileak zirela, eta 1.128 (% 10,3) eguneko zentroen erabiltzaileak.

Por último, hay que apuntar que de las personas perceptoras de PECE en el mes de diciembre, 975 (8,8%) eran usuarias del servicio de ayuda a domicilio y 1.128 (10,3%) de centros de día.

2.2.9.1.-C.- Zerbitzuari lotutako prestazio ekonomikoak

Zerbitzuari lotutako prestazio ekonomikoaren helburua sistema publikotik kanpoko prestazio edo zerbitzu baterako sarrera ahalbidetzea da, hain zuzen erabiltzaileari eskubidez dagokion prestazioa edo zerbitzu katalogoko prestazio edo zerbitzua ezin denean aldi batez bermatu, zerbitzurako behar besteko estaldurarik ez dagoelako; kanpoko prestazio edo zerbitzuak ohiko sistemakoaren ezaugarri berberak izan behar ditu.

2017an 563 pertsona izan dira ZLPEaren prestazioa jaso dutenak.

2017ko abenduaren 31n, **222** pertsonak jasotzen zuten, 2016ean baino % **28** gehiagok, ondoko banaketaren arabera.

G 203.-ZLPE. Hartzaileak sexuka/PEVS. Perceptoras por sexo

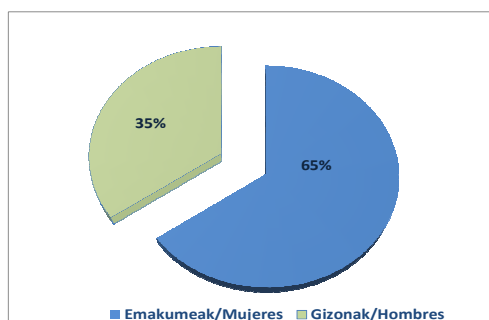

Hartzaileen %**65** emakumeak dira, eta % **52**k MBBko **3.** gradua dauka.

Hartzaileen adinari dagokionez, azpimarratu behar da ezen hartzaile kopuru handiena (%54) dagoen adin tarte 80 eta 89 bitartekoa dela.

2.2.9.1.-C.- Prestación económica vinculada al servicio

La prestación económica vinculada al servicio (PEVS) tiene como objetivo facilitar el acceso a una prestación o servicio fuera del sistema público, de características similares a aquella prestación o servicio del catálogo de prestaciones y servicios al que tiene derecho la persona usuaria pero cuyo acceso no se puede garantizar temporalmente por falta de cobertura suficiente del mismo.

En 2017 han sido **563** las personas que han percibido la prestación de PEVS.

A 31-12-2017 había **222** personas receptoras, un **28%** más que en 2016, con la distribución que se muestra a continuación.

G 204.- ZLPE. Hartzaileak MBBren arabera/ PEVS. Perceptoras por BVD

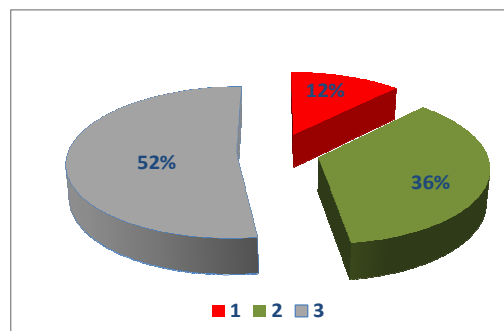

El **65%** de las personas receptoras son mujeres y en el **52%** presenta un grado **3** de BVD.

En cuanto a la edad de las personas receptoras, hay que destacar que el el tramo de edad en el que hay más personas receptoras (54%) es el de entre 80 y 89.

G 205.- ZLPE .Urteko hartzaileak/ PEVS. Perceptoras año

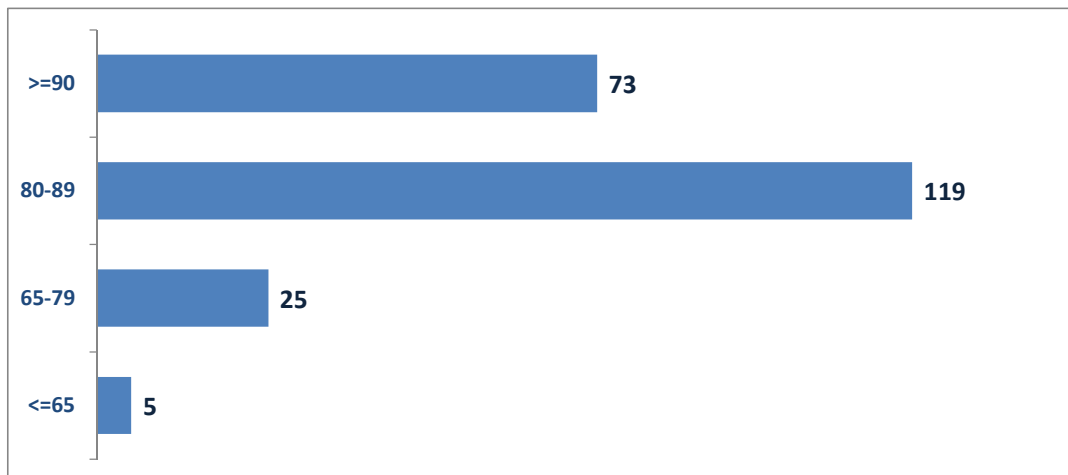

2.2.9.2.- Kotizatu Gabekoen Pentsioa-KPG

Kotizatu Gabekoen Pentsioa (KPG) prestazioa, herritarrei aitortzen zaizkie, babes daitekeen premia egoeran daudela behar besteko bitartekorik ez daukatenean legez ezarritako baldintzetan mantentzeko, nahiz inoiz kotizatu gabeak izan edo ordaindutakoaren araberako prestazioetara iristeko behar beste denboran kotizatu gabeak izan.

Bi modalitate dauzka, erretiroa eta baliaezintasuna.

2017an, kotizatu gabeko pentsioa jaso duten pertsonak **3.729** izan dira, ondoko banaketaren arabera.

G 206.- KGP. Hartzaileak sexuaren arabera/PNC. Perceptoras por sexo

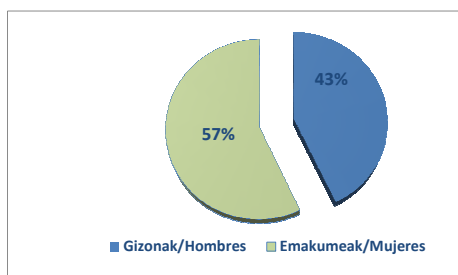

2017an, kotizatu gabeko pentsioetan 18.081.010 €ko gastua izan da, 2016ean baino %3 gehiago.

Prestazioaren hartzaileen pertsona kopuruaren bilakaerari dagokionez, goranzko joeran segitzen du.

G 208.- KGP. Hartzaile diren pertsona kopuruaren bilakaera/ PNC. Evolución del número de personas perceptoras (12-31)

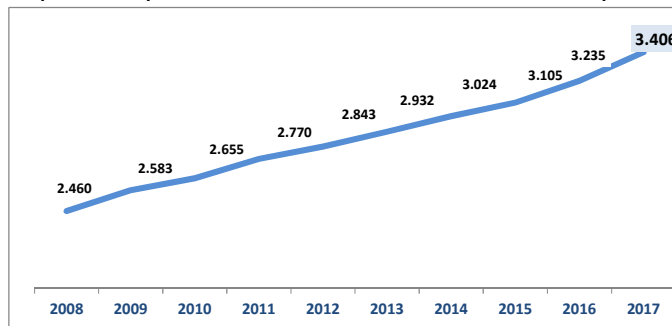

2.2.9.2.- Pensión No Contributiva

La Pensión No Contributiva (PNC), es una prestación que se reconoce a aquellos ciudadanos que, encontrándose en situación de necesidad protegible, carezcan de recursos suficientes para su subsistencia en los términos legalmente establecidos, aun cuando no hayan cotizado nunca o el tiempo suficiente para alcanzar las prestaciones del nivel contributivo.

Tiene 2 modalidades: jubilación e invalidez.

En 2017 han recibido pensión no contributiva **3.729** personas, con arreglo a la distribución que se muestra a continuación.

G 207.- KGP. Hartzaileak motaren arabera/ PNC. Perceptoras por modalidad

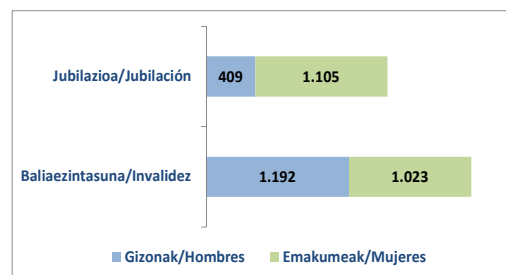

En 2017 ha habido un gasto en pensiones no contributivas de 18.081.010 €, un 3% más que en 2016.

En cuanto a la evolución del número de personas perceptoras, sigue la tendencia ascendente.

2.2.9.2.A- Kotizatu Gabeko Pentsioa-KGP erretiroagatik

2017an **1.514** pertsonak jaso dute kotizatu gabeko pentsioa, erretiro modalitatean. 2017ko abenduaren 31n **1.391** pertsonak jasotzen zuten, 2016ean baino %11 gehiagok, banaketa honen arabera.

Prestazioa jasotzen duten pertsonetatik **%73** emakumeak dira.

Hartzaileen adinari dagokionez, **%50** 65 eta 74 urte bitarteko adin tartean dago

2.2.9.2.A- Pensión No Contributiva-PNC por jubilación

En 2017 han sido **1.514** las personas que han percibido la pensión no contributiva en la modalidad de jubilación. A 31-12-2017 había **1.391** personas perceptoras, un 11% más que en 2016, con la distribución que se muestra a continuación.

El **73%** de las personas perceptoras son mujeres .

En cuanto a la edad de las personas perceptoras, el **50%** está en el tramo que va de 65 a 74 años.

G 209.- KGP-jubilazioa. Hartzaileak adin tartearen arabera/ PNC-Jubilación.Perceptoras por tramo de edad(12/31)

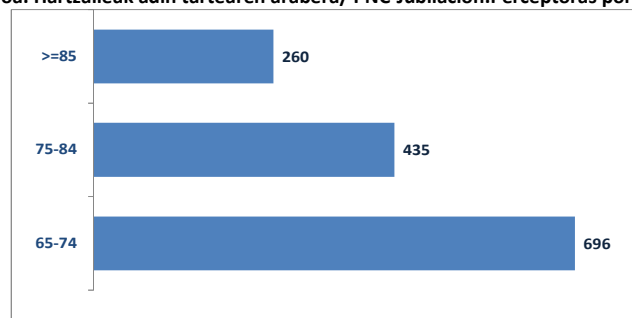

2.2.9.2.A- Kotizatu Gabeko Pentsioa-KGP baliaezintasunagatik

2017an **2.215** pertsonak jaso dute kotizatu gabeko pentsioa, baliaezintasun modalitatean. 2017ko abenduaren 31n **2.015** pertsonak jasotzen zuten, 2016ean baino %2 gehiagok, banaketa honen arabera.

2.2.9.2.A- Pensión No Contributiva-por invalidez

En 2017 han sido **2.215** las personas que han percibido la pensión no contributiva en la modalidad de invalidez. A 31-12-2017 había **2.015** personas perceptoras, un **2%** más que en 2016, con la distribución que se muestra a continuación.

G 210.- KGP-Desgaitasuna. Hartzaileak sexuka / PNC-Invalidez. Perceptoras por sexo (12/31)

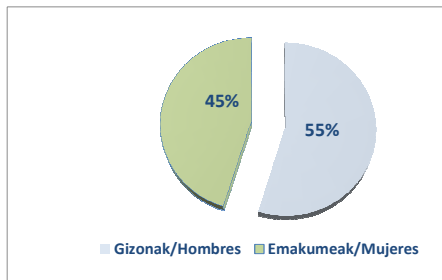

Hartzaileetatik **%45** emakumeak dira, erretiro modalitatean baino % 28 gutxiago; baliaezintasun graduari dagokionez, hartzaileetatik **%57k** 65 eta 79 bitarteko gradua du.

Hartzaileen adinari dagokionez, **%34** 45-54 adin tartean dago.

G 211.- KGP-Desgaitasuna. Hartzaileak desgaitasun graduare arabera PNC-Invalidez. Perceptoras en función del grado de discapacidad (12/31)

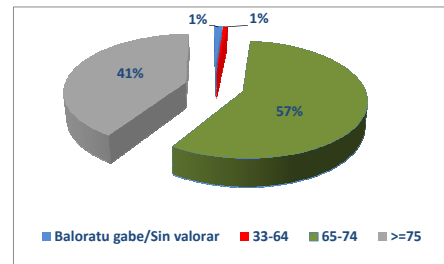

El **45%** de las personas receptoras son mujeres, un 28% menos que en la modalidad de jubilación y en cuanto al grado de discapacidad; un **57%** de las personas receptoras presenta un grado de discapacidad en el tramo 65-74.

En cuanto a la edad de las personas receptoras, el **34%** se sitúa en la franja 45-54.

G 212.- KGP-Desgaitasuna. Hartzaileak adin tartearen arabera PNC-Invalidez. Perceptoras por tramos de edad (12/31)

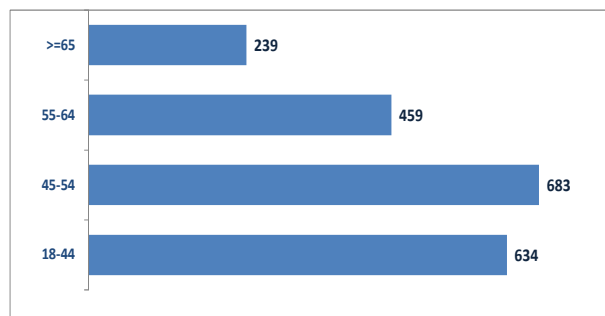

2.2.9.3.- Ezinduak Gizarteratzeko Legearen Prestazioa

Ezinduak Gizarteratzeko Legearen Prestazioa desgaitasuna duten pertsonen zuzendutako prestazioa da, hots, lan-jarduerarik ez zertzeagatik Gizarte Segurantzaren aplikazio esparruan sartzen ez direnei zuzendua. Zuzenbidezko prestazioak dira eta elkarrekin bateragarriak. Prestazio barnean sartzen dira osasun arreta eta prestazio farmazeutikoa, gutxieneko sarrerak bermatzeko laguntza, hirugarren bati laguntzeagatik laguntza eta mugikortasuneko eta garraio gastuak konpentsatzeko laguntza. Gaur egun, prestazio hauetatik bietan soilik egin daitezke eskaera berriak.

2017an, **90** pertsonak jaso dute MGL prestazioa, 2016ean baino % **13** gutxiagok. Abenduaren 31n, MGLa jasotzen zuten pertsonak **62** ziren, 2016ean baino %30 gutxiago, ondoko banaketaren arabera.

G 213.- EGLP.Hartzaileak sexuka/LISMI. Perceptoras por sexo

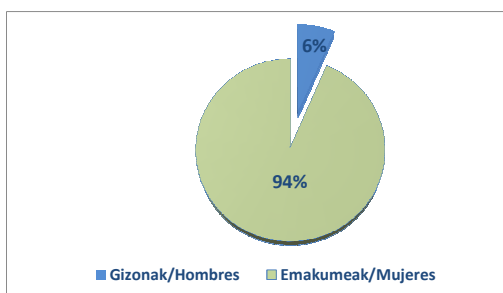

Hartzaileetatik **%94** emakumeak dira, eta desgaitasun mailari dagokionez, hartzaileetatik erdia gutxi gora-behera 65 eta 74 bitarteko maila du eta beste erdiak %75ko maila berdina edo gehiago.

2.2.9.3.- Prestaciones de la ley de integración social de personas con minusvalía

La prestación de la ley de integración social de personas con minusvalía (LISMI), es una prestación dirigida a personas con discapacidad que, por no desarrollar una actividad laboral, no están incluidas en el campo de aplicación de la Seguridad Social, configurándose como prestaciones de derecho y compatibles entre sí. Comprende la asistencia sanitaria y prestación farmacéutica, subsidio de garantía de ingresos mínimos, subsidio por ayuda a tercera persona y subsidio por movilidad y compensación por gastos de transporte. Actualmente, sólo 2 de estas prestaciones admiten nuevas solicitudes.

En 2017 han recibido la prestación de LISMI **90** personas, un **13%** menos que en 2016. A 31-12-2017 las personas receptoras de LISMI eran **62**, un 30% menos que en 2016, con arreglo a la siguiente distribución.

G 214.- EGLP.Hartzaileak Desgaitasun graduaren arabera arabera/ LISMI. Perceptoras en función del grado de discapacidad

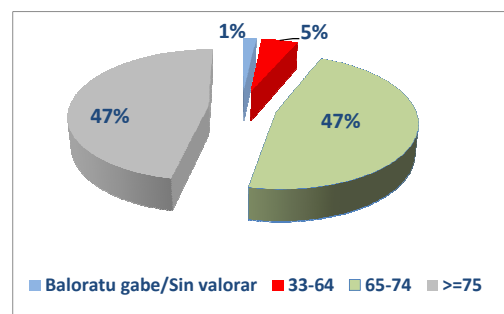

El **94%** de las personas receptoras son mujeres y en cuanto al grado de discapacidad, aproximadamente la mitad está comprendida en el tramo 65-74 y la otra mitad presenta un grado igual o superior a 75%.

Hartzaileen adinari dagokionez, %72 65 urte edo gehiago ditu.

En cuanto a la edad de las personas receptoras, el 72% de éstas tiene más de 65 años.

G 215.- EGLP.Hartzaileak adinaren arabera/ LISMI. Perceptoras por edad

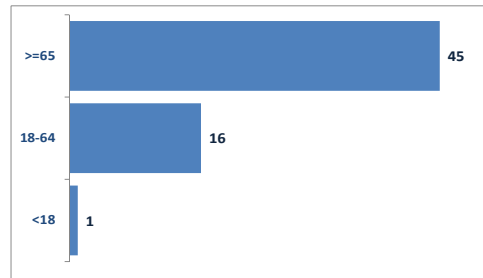

MGL prestazioko gastua, 2017ko urtean, **134.295 €**koa izan da, 2016ean baino % 28 txikiagoa

El gasto en la prestación de LISMI para el año 2017 ha sido de **134.295 €**, un 28% menos que en 2016.

Azkenik, MGLa jasotzen duten pertsona kopuruaren bilakaerak beheranzko joerarekin segitzen du.

Por último, la evolución del número de personas receptoras de LISMI, continúa la tendencia descendente.

G 216.- EGLP.Hartzaileak . Pertsona kopuruaren bilakaera/ LISMI. Evolución del número de personas receptoras (12-31)

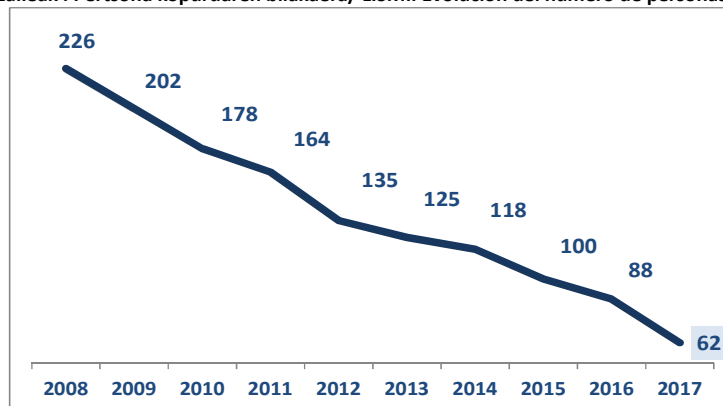

2.2.9.4.- Gizarte Ongizateko Funtsaren Pentsioak

Gizarte Ongizateko Funtsaren Pentsioa Gizarte zerbitzuen prestazio osagarria da, bai adinean oso aurrera doazelako bai desgaitasunagatik lanik egin ezin duten eta bere oinarrizko beharrak asetzeko beste diru sarrerarik eskuratu ezin duten pertsonen zuzendua.

Bi modalitate dauka, zahartasuneko eta desgaitasuneko.

2017an **372 pertsonak** jaso dute Gizarte Ongizateko Funtsaren pentsioa, 2016ean baino 8 pertsona gutxiago. Abenduaren 31n **279** pertsona ari ziren prestazioa jasotzen, honela banatuta.

G 217.- GOF. Hartzaileak sexuaren arabera /FBS. Perceptoras por sexo (12-31)

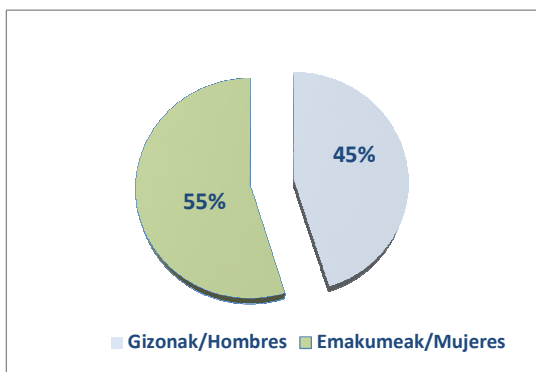

2017an Gizarte Ongizateko Funtsak pentsioetan izan duen gastua **683.957 €**koa izan da, 2016ean baino %0,1 gutxiago.

Prestazioaren pertsona kopuruaren bilakaerari dagokionez, 2016ean % 8 egin du behera 2017an.

2.2.9.4.- Pensiones del Fondo de Bienestar Social

La pensión del Fondo de Bienestar Social (FBS) es una prestación complementaria de los servicios sociales para aquellas personas que, bien por su avanzada edad o debido a su incapacidad, no pueden acceder al trabajo ni disponer de otros ingresos con que atender las necesidades básicas.

Esta prestación tiene 2 modalidades: ancianidad e incapacidad.

En 2017 han recibido la pensión del Fondo de Bienestar Social **372 personas**, 8 personas menos que en 2016. A 31-12-2017 había **279** personas percibiendo la prestación, con arreglo a la siguiente distribución.

G 218.- GOF. Hartzaileak motaren arabera/ FBS. Perceptoras por modalidad (12-31)

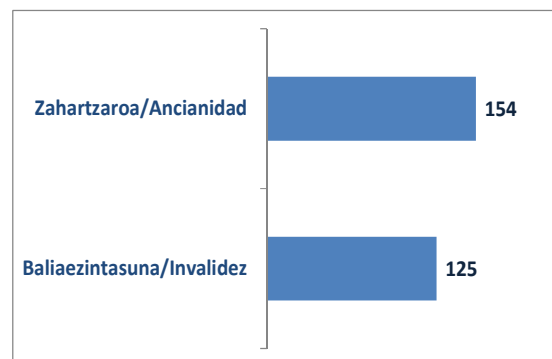

En 2017 ha habido un gasto en pensiones del Fondo de Bienestar Social de **683.455 €**, un 0,1% menos que en 2016.

En cuanto a la evolución del número de personas perceptoras, la prestación, disminuye en 2017 un 8%.

G 219. GOF. Hartzaileak.-Pertsona kopuruaren bilakaera/ FBS. Evolución del número de personas perceptoras (12-31)

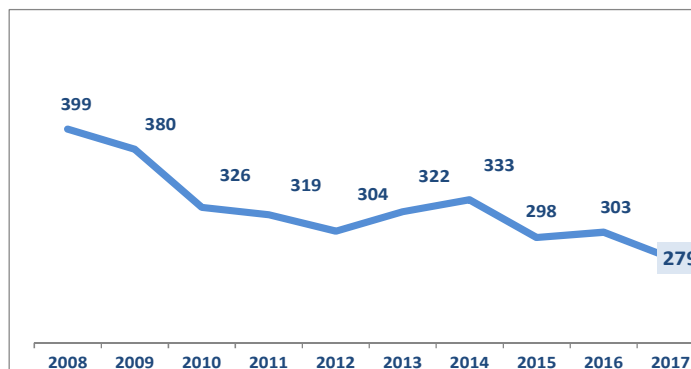

2.2.8.4.A- GOF zahartasun modalitatean

2017an **174** pertsonak jaso dute Gizarte Ongizateko Funtzaren pentsioa zahartasun modalitatean. 2017ko abenduaren 31n **125** pertsonak jasotzen zuten, 2016eko baino %12 gutxiago, banaketa honen arabera.

Prestazioa jasotzen duten pertsonetatik **%69** emakumeak dira.

Hartzaileen adinari dagokionez, horietatik erdia 65 eta 74 urte bitarteko adin tartean dago.

2.2.8.4.A- FBS modalidad ancianidad

En 2017 han sido **174** las personas que han percibido la pensión del Fondo de Bienestar Social en la modalidad de ancianidad. A 31-12-2017 había **125** personas perceptoras, un 12% menos que en 2016, con la distribución que se muestra a continuación.

El **69%** de las personas perceptoras son mujeres.

En cuanto a la edad de las personas perceptoras, la mitad de éstas está en el tramo que va de 65 a 74 años.

G 220.- GOF-Zahartzaroa. Hartzaileak adinaren arabera/ FBS. Ancianidad. Perceptoras por edad (12-31)

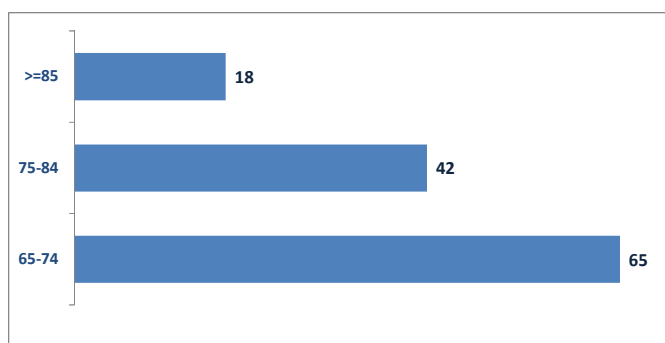

2.2.8.4.B- GOF gaixotasun modalitatean

2017an **199** pertsonak jaso dute Gizarte Ongizateko Funtzaren pentsioa gaixotasun modalitatean. 2017ko abenduaren 31n **154** pertsonak jasotzen zuten, 2016ean baino **%4** gutxiagok, banaketa honen arabera.

G 221.- GOF-Balioezintasuna. Hartzaileak sexuka /PNC- Enfermedad. Perceptoras por sexo (12-31)

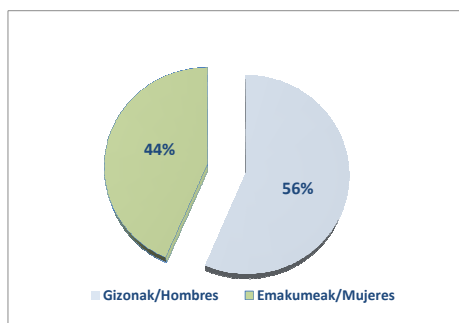

Hartzaileetatik **%44** emakumeak dira, erretiro modalitatean baino % 25 gutxiago; desgaitasun mailari dagokionez, hartzaileetatik **%64k** 33 eta 64 bitarteko maila du.

Hartzaileen adinari dagokionez, erdia baino gehiago 65 eta 74 urte bitarteko adin tartean dago.

2.2.8.4.B- FBS modalidad enfermedad

En 2017 han sido **199** las personas que han percibido la pensión del Fondo de Bienestar Social en la modalidad de enfermedad. A 31-12-2017 había **154** personas perceptoras, un **4%** menos que en 2016, con la distribución que se muestra a continuación.

G 222.- GOF-Balioezintasuna.Desgaitasun graduaren arabera arabera/ PNC-Enfermedad. Perceptoras en función del grado de discapacidad-(12-31)

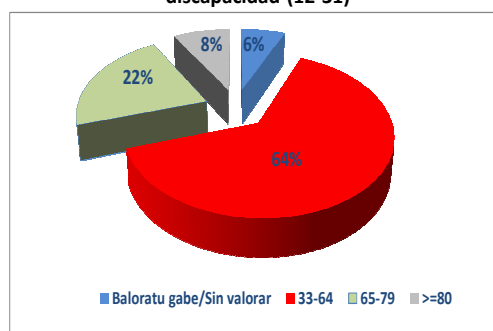

El **44%** de las personas perceptoras son mujeres, un 25% menos que en la modalidad de jubilación y en cuanto al grado de discapacidad, un **64%** de las personas perceptoras presenta un grado de discapacidad comprendido en el tramo 33-64.

En cuanto a la edad de las personas perceptoras, más de la mitad tienen una edad comprendida entre los 65 y los 74 años.

G 223.- GOF-Balioezintasuna . Hartzaileak adinaren arabera/ PNC-Enfermedad. Perceptoras por edad (12-31)

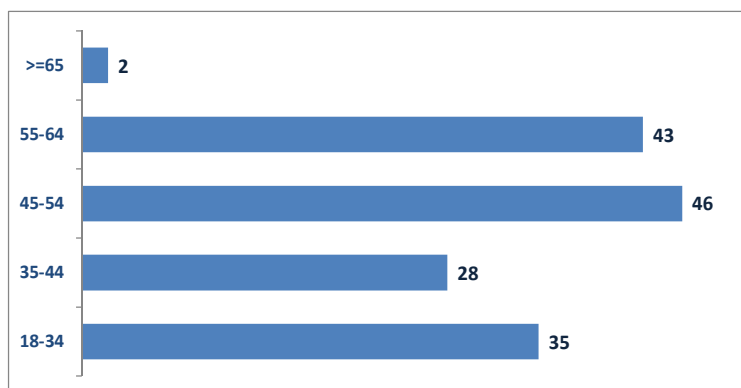

2.2.9.5.- Diru Sarrerak Bermatzeko Laguntza

Diru Sarrerak Bermatzeko Laguntza prestazio ekonomiko zuzendu eta aldizkako da, ekainaren 19ko 31/2012 Foru Dekretuak onartua, Lanbideren Diru Sarrerak Bermatzeko Errenta eskuratzeko erroldatuta egon beharreko 3 urteko baldintza bete ez baina Gipuzkoan bizitzen urtebete baino gehiago daramaten pertsonen zuzendua

2016an, eta Gipuzkoako Foru Aldundiak 2012ko uztailean sortutako prestazio honi buruz egindako barne eta kanpo gogoeta prozesu baten ondoren, erabaki zen laguntza hori kentzea, era mailakatu batean, ez duelako loturarik beste gizarte babeseko sistema guztiekin eta ez zelako gizarteratzeko eraginkor gertatzen ari.

2016ko uztailaren 1etik aurrera ez zen eskaera gehiagorik onartu, adin txikikoak edo % 65eko edo gehiagoko desgaitasuna zuten pertsonak bere ardurapean zituzten pertsonen kasuko salbuespenarekin, betiere pertsona horiek guztiak Gipuzkoan erroldatuta baldin bazeuden eta bertan bizitzen ari baldin baziren 2016ko urtarrilaren 1a baino lehenagotik.

2017an 1.118 pertsonak jaso dute DBL. Abenduaren 31n, DBLa jasotzen zuten pertsonak **344** ziren, 2016ean baino %74 gutxiago, ondoko banaketaren arabera.

2.2.9.5.- Ayuda de Garantía de Ingresos

La Ayuda de Garantía de Ingresos (AGI) es una prestación económica periódica aprobada por el Decreto Foral 31/2012, de 19 de junio, dirigida a personas que no cumplen el requisito de 3 años de empadronamiento de residencia efectiva para acceder a la Renta de Garantía de Ingresos de Lanbide y llevan residiendo en Gipuzkoa más de 1 año.

En 2016, y tras un un proceso interno y externo de reflexión sobre esta prestación creada por la Diputación Foral de Gipuzkoa en julio de 2012, se acuerda suprimir la ayuda de forma escalonada ya que no guarda conexión con el resto de sistemas de protección social y no estaba resultando efectiva para la inserción social.

A partir del 1 de julio de 2016 no se admitieron más solicitudes, con la excepción de las personas que tuvieran a su cargo menores de edad o personas con una discapacidad igual o superior al 65%, cuando todas ellas estuvieran empadronadas y residiendo en Gipuzkoa antes del 1 de enero de 2016.

En **2017** han recibido la prestación de AGI **1.118** personas. A 31 de diciembre, las personas perceptoras de AGI eran **344**, un 74% menos que en 2016, con la distribución que se muestra a continuación.

G 224.- DBL. Hartzaileak sexuka/AGI. Perceptoras por sexo (12-31)

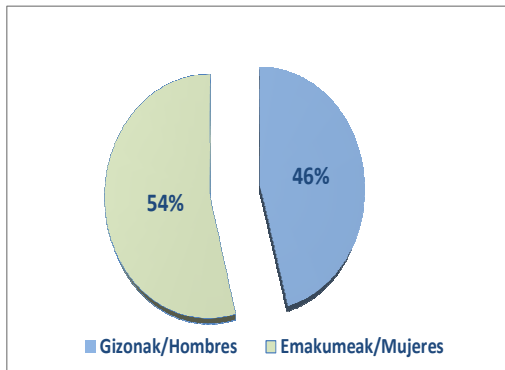

Hartzaileetatik %46 emakumeak dira, eta onuradunek eskualdeka duten banaketari dagokionez, Debabarreneko 5,4ko tasa azpimarratu behar da

Hartzaileen adinari dagokionez, %49 35 eta 49 urte bitarteko adin tartean dago

Adina eta eremu geografikoaren sailkapena ondoren azaltzen da.

G 226.-DBL. Hartzaileak adinaren arabera/AGI. Perceptoras por edad

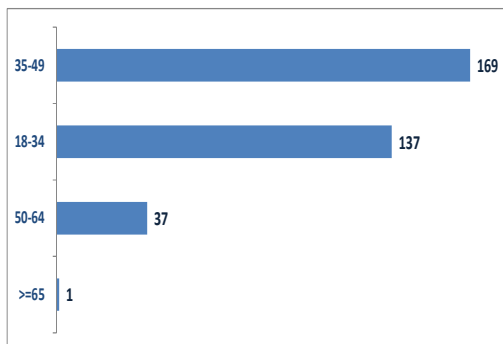

G 225- DBL. Hartzaileak eskualdearen arabera populazioarekiko 2017 urtean /AGI. Perceptoras por comarca en función de la población, año 2017 (tasa*1000)

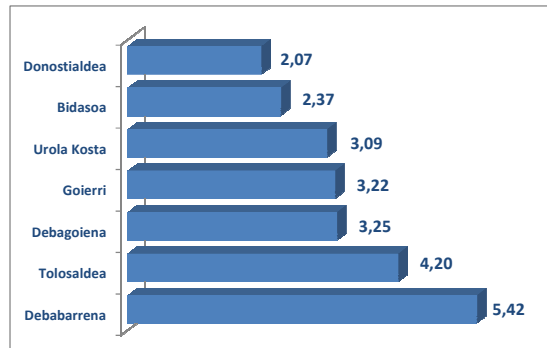

El 46% de las personas perceptoras son mujeres y en cuanto a la distribución de las personas beneficiarias por comarca, hay que destacar la tasa de 5,4 en Debabarrena.

En cuanto a la edad de las personas perceptoras, el 49% de éstas se sitúa en el tramo que va de 35 a los 49 años.

La distribución por edad y zona geográfica se muestra a continuación.

G 227.- DBL. Hartzaileak jatorriaren arabera/AGI. Perceptoras por origen



DBL prestazioko gastua, 2017ko urtean, **5.969.196 €**koa izan da, 2016ean baino %47 txikiagoa, prestazioa pixkanaka kentzearen ondorioz.

El gasto en la prestación de AGI para el año 2017 ha sido de **5.969.196 €**, un 47% menos que en 2016.

Azkenik, DBLa jasotzen duten pertsona kopuruaren bilakaerak beheranzko joera du, eskabide berriak egiterik ez dagoelako.

Por último, la evolución del número de personas perceptoras de AGI, es descendente, una vez cerrado el acceso a nuevas solicitudes.

G 228.-DBL.. Hartzaileak. Bilakaera/AGI. Perceptoras.Evolución

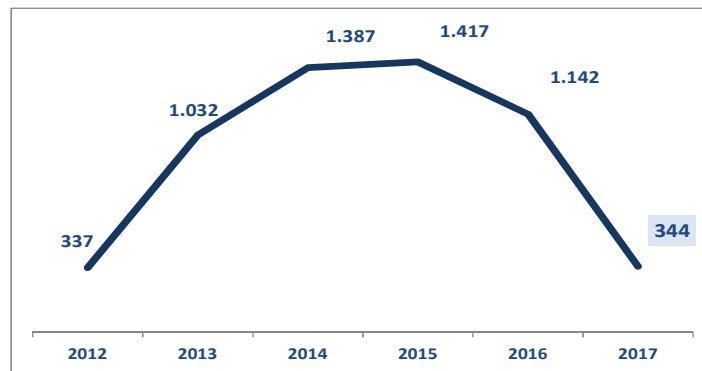

2.2.9.6.- Gazteentzako laguntza ekonomikoak

Gazteentzako laguntza ekonomikoak 18 eta 23 urte bitarteko gazteei zuzendutako prestazio ekonomikoak dira, gizarteratzeko foru sarearen beste zerbitzu edo prestazio batzuetako partaidetzari lotuak.

2017an **122** gaztek jaso dituzte laguntza horiek, 2016ean baino %30 gehiagok, ondoko banaketaren arabera

G 229.- Gazteentzako laguntza ekonomikoak. Hartzaileak sexuaren arabera/Ayudas económicas para jóvenes. Perceptoras por sexo

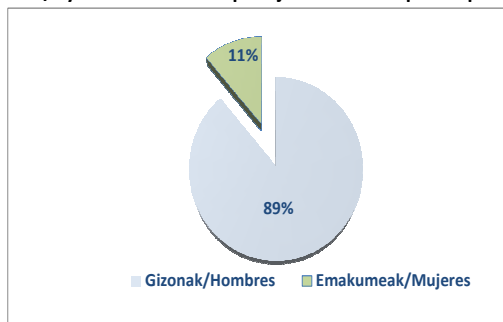

Azpimarratzekoa da hartzaile gazte horietatik **%89** mutilak direla.

2.2.9.6.- Ayudas económicas para jóvenes

Las ayudas económicas para jóvenes son prestaciones económicas destinadas a jóvenes entre 18 y 23 años vinculadas a la participación en otros servicios o prestaciones de la red foral de inserción.

En 2017 han recibido estas ayudas **122** jóvenes, un 30% más que en 2016, con arreglo a la siguiente distribución.

G 230.- Gazteentzako laguntza ekonomikoak. Hartzaileak. Bilakaera/ Ayudas económicas para jóvenes . Perceptoras. Evolución (12-31)

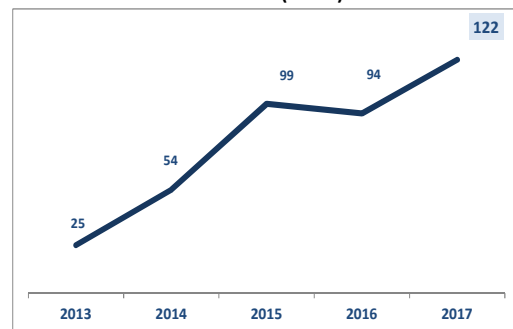

Hay que destacar que el **89%** de las personas jóvenes perceptoras, son chicos.

2.2.9.7.- Haurren eta nerabeen babeseko zerbitzuaren laguntza ekonomikoak

Haurren eta nerabeen babeseko zerbitzuan, ondorengo laguntza ekonomikoak ematen dira:

- 1.-Izatezko zaintzan hartzeko laguntzak
- 2.- Familia harrerantzako diru laguntzak
- 3.- Laguntza osagarriak
- 4.- Emantzipaziorako laguntzak

1.- Izatezko zaintzan hartzeko laguntzak

Izatezko zaintzan dauden adingabeak dituzten familia zabalei ematen zaizkien diru laguntzak dira, hau da, egoera hori formalizatu gabe, haurren sare naturalari laguntzea dela ulertuta, duen prebentzio-izaera dela eta.

2017an **284** laguntza eman dira, 2016ean baino 6 gehiago, eta onuradunak 37 izan dira, aurreko urtean baino 4 gehiago. Guztira **46.998 euro** banatu dira, 2016ean baino % 3 gehiago.

2.- Familia harrerantzako diru laguntzak

Familia harrerantzako diru laguntzak, legezko neurri baten bidez bere familietatik banatu diren eta familia batek behar bezala zaindu ditzakeen haurrak harreran hartzen dituzten familiei zuzendutako laguntzak dira. 2017an **4.005** laguntza eman dira, 2016ean baino 18 gehiago, eta onuradunak **391** izan dira, aurreko urtean baino 36 gutxiago. Guztira **2.857.669 euro** banatu dira, 2016ean baino % 2 gehiago.

2.2.9.7.- Ayudas económicas del servicio de protección a la infancia y la adolescencia

En el servicio de protección a la infancia y a la adolescencia se prestan las siguientes ayudas:

- 1.- Ayudas para guardas de hecho
- 2.- Ayudas para el acogimiento familiar
- 3.- Ayudas complementarias
- 4.- Ayudas para la emancipación

1. Ayudas para guardas de hecho

Son prestaciones económicas dirigidas a familias extensas con personas menores de edad en régimen de guarda de hecho, es decir, sin que exista una formalización de dicha situación, entendiéndose que se trata de un apoyo de la red natural del niño o niña caracterizado por su faceta preventiva.

En 2017 se han concedido **284** ayudas, 6 más que en 2016 y las personas beneficiarias han sido **37**, 4 más que el año anterior. Se han repartido **48.216 euros** en total, un 3% más que en el año 2015.

2. Ayudas para el acogimiento familiar

Son ayudas dirigidas a familias que acogen niñas y niños que han sido separados de sus familias mediante la adopción de una medida legal y que pueden ser atendidos adecuadamente por una familia. En 2017 se han concedido **4.005** ayudas, 18 más que en 2016 y las personas beneficiarias han sido **391**, 36 menos que el año anterior. Se han repartido **2.857.669 euros** en total, un 2% más que en el año 2016.

3.- Laguntza osagarriak

Familietan esku hartzeko programetan parte hartzen duten familia eta adingabeentzako eta larrialdiko harrera-egoeran dauden adingabeentzako diru laguntza osagarriak dira. 2017an **1.591** laguntza eman dira, 2016ean baino 139 gehiago, eta onuradunak **356** izan dira, aurreko urtean baino 15 gehiago. Guztira **211.393,16 euro** banatu dira, 2016ean baino % 40 gehiago.

4.- Emantzipaziorako laguntzak

Laguntza horien helburua da legezko babesneurri baten mende zeuden bitartean adin-nagusitasunera iritsi diren gazteak gizarteratzen laguntzea. 2017an **593** laguntza eman dira, 2016ean baino 112 gutxiago, eta onuradunak **71** izan dira, aurreko urtean baino 66 gehiago. Guztira **296.147 euro** banatu dira, 2016ean baino % 3 gehiago.

Zerbitzuan arreta emandako pertsonen bilakaera ondoko grafikoan ikusten da.

3.- Ayudas complementarias

Son ayudas complementarias dirigidas a familias y personas menores de edad participantes en los programas de intervención familiar y a niños y niñas en situación de acogida de urgencia. En 2016 se han concedido **1.591** ayudas, 139 más que en 2016 y las personas beneficiarias han sido **356**, 15 más que el año anterior. Se han repartido **296.147 euros** en total, un 40% más que en el año 2016.

4.- Ayudas para la emancipación

Tienen como objetivo favorecer la integración social de las personas jóvenes que han cumplido la mayoría de edad mientras se encontraban con una medida legal de protección. En 2017 se han concedido **593** ayudas, 112 menos que en 2016 y las personas beneficiarias han sido **71**, 66 más que el año anterior. Se han repartido **296.147 euros** en total, un 3% más que en el año 2016.

La evolución de las personas atendidas en el servicio se muestra en el siguiente gráfico.

G 231.- Haurren eta nerabeen babeseko zerbitzuzaren laguntza ekonomikoak. Bilakaera/ Ayudas económicas del servicio de protección a la infancia y la adolescencia Evolución

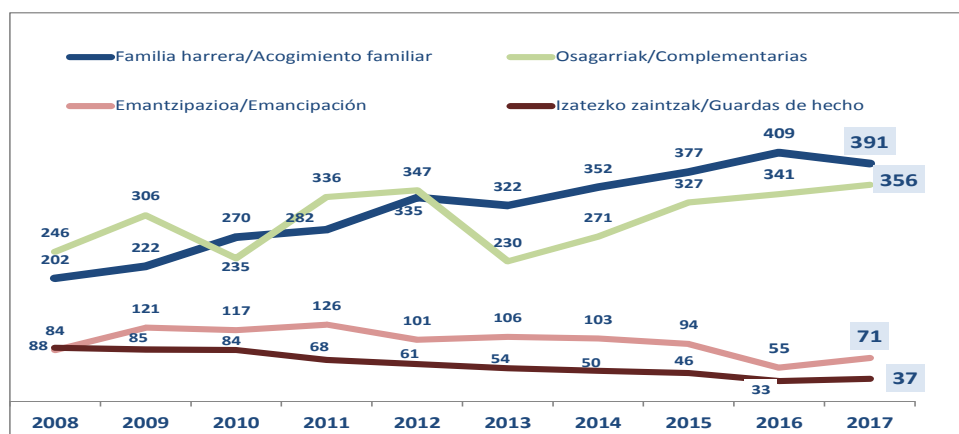

3.- ZENTRO PROPIOAK ETA ERAKUNDE AUTONOMOAK

3.1.- Zentro propioak

3.1.1. Egogain Gerontologia Zentroa

Eibarreko Egogain Gerontologia Zentroak zerbitzu hauek ematen ditu gaur egun:

- Egoitza zentroa: 160 plaza.
- Adineko pertsonentzako eguneko zentroa: 30 plaza.
- Desgaitasuna duten pertsonentzako eguneko zentroa: 11 plaza
- Buru nahasmendu larria duten pertsonentzako egoitza unitatea: 13 plaza

Abuztuan zehar, 36 pertsoneri eman zaie arreta behin behineko egonaldietan.

3.1.2. Pasaiaiko Itsas-Etxeko Ostata

Itsas Etxean eskaintzen ziren zerbitzuen kostu ekonomikoari buruzko azterketak ikusita, komenigarria litzateke zerbitzu bera eskaintzeko beste irtenbide batzuk bilatzea, eta beraz, ezinbestekoa izan zen Pasaiaiko Itsas Etxean marinelei eskaintzen zitzaizen ostatu zerbitzua ixtea eta horrela erabaki zen 2017ko urrian, Diputatuen Kotseiluan Giza Baliabideak Arrazionalizatzeko Programa onartzea.

2017an zehar, **1.619** ostatu-gau egin dira bertan.

3.- CENTROS PROPIOS Y ORGANISMOS AUTÓNOMOS

3.1.- Centros propios

3.1.1. Centro Gerontológico Egogain

El Centro Gerontológico de Egogain de Eibar presta actualmente los siguientes servicios:

- Centro residencial: 160 plazas.
- Centro de Día para personas mayores: 30 plazas.
- Centro de día para personas con discapacidad: 11 plazas
- Unidad residencial para personas con trastorno mental severo: 13 plazas

A lo largo del mes de agosto se ha atendido a 36 personas en estancias temporales.

3.1.2. Hospedería de la Casa del Mar de Pasaia

El Consejo de Gobierno Foral, en octubre de 2017, aprobó el Programa de Racionalización de Recursos Humanos ya que los estudios realizados sobre los costes económicos del servicio ofertado en la Casa del Mar aconsejaban acudir a otro tipo de soluciones para seguir prestando el servicio. Por dicho acuerdo se procedió a la clausura del servicio de hospedería de personal marino que se venía prestando en la Casa del Mar de Pasaia.

Durante el año 2017 se han realizado **1.619** pernотaciones.

3.2.- Erakunde autonomoak

3.2.1 Uliazpi Fundazioa

Gipuzkoako Foru Aldundiaren erakunde autonomoa da. 1989. urtean sortu zen, Gipuzkoako Lurralde Historikoan bizi diren desgaitasun intelektualdun pertsonei bizi kalitatea hobetzen laguntzeko zerbitzuak eta laguntza emateko.

Uliazpin 300 pertsonak egiten dute lan gutxi gorabehera, zerbitzu eta zentro ezberdinetan banatuta.

Uliazpik 2017an emandako zerbitzuen barne, honako hauek daude: egoitza edo etxebizitza arreta, 219 plazarekin; adingabekoentzako etxebizitza zerbitzua, 6/7 plazarekin; eguneko zentroa, 292 plazarekin; familia atsedenerako aldi bateko egonaldiak, 3.819 egonaldirekin; etxeko laguntza, 6 plazarekin; eta laguntza teknikoa.

Zerbitzu horiek zentro hauen bidez eman dira batez ere: Donostia eta Ategorrieta (Donostia), Fraisoro (Zizurkil), Zubieta (Hondarribia), Dr. Zubillaga (Bergara) eta Egogain zentroko solairu batean (Eibar).

2017an zehar, oporraldietan familiei laguntza gehiago eman zaie, guztira 250 familiei eman baitzaie laguntza.

3.2.- Organismos autónomos

3.2.1 Fundación Uliazpi

Es un organismo autónomo de la Diputación Foral de Gipuzkoa creado en 1989 cuyo fin es proporcionar servicios y apoyos que contribuyan al desarrollo de la calidad de vida de las personas con discapacidad intelectual residentes en el Territorio Histórico de Gipuzkoa.

En Uliazpi trabajan aproximadamente 300 personas, distribuidas en los distintos servicios y centros.

Dentro de los servicios prestados por Uliazpi en el 2017 se encuentran: la atención residencial o de vivienda, con 219 plazas; el servicio de vivienda para personas menores de edad, con 6/7 plazas; la atención de día, con 292 plazas; las estancias temporales de respiro familiar, con 3.819 estancias; el apoyo en el hogar, con 6 plazas; y el apoyo técnico.

Estos servicios se han prestado mayoritariamente a través de los siguientes centros: Donostia y Ategorrieta (Donostia), Fraisoro (Zizurkil), Zubieta (Hondarribia), Dr. Zubillaga (Bergara) y la utilización de una planta del centro Egogain (Eibar).

En el 2017 se han aumentado los apoyos a las familias en periodos vacacionales, dando respuesta a 250 familias.

2017. urtean zehar 2016-2017ko Hizkuntza Kudeaketa Planari bultzada handia eman zitzaion.

Fundazioaren kudeaketa sistema osatzen duten elementuen artean, 2017an aipagarriak izan dira jarduera hauek:

- 2016-2019 Plan Estrategikoaren garapena.
- 2017ko Kudeaketa Plana.
- FEAPS kalitatea izeneko kudeaketa ereduaren autoebaluazioaren ondorioz zehaztutako ekintzak gauzatzea.
- Aginte Koadro Integrala berrikustea.

3.2.2 Kabia

Erakunde autonomo hau 2014an sortu zen, Gipuzkoako adineko pertsonentzako 16 udal egoitzen kudeaketa heinean-heinean bere gain hartzeko.

2015an Gipuzkoako Foru Aldundia eta Azkoitia, Elgoibar, Villabona eta Zumaiako udalen (edo egoitza kudeatzen zuten udal organismo autonomoekin kasuan kasu), arteko hitzarmenak sinatu ziren, egoitzen kudeaketa eskualdatze aldera. Hitzarmen horietan, adierazten zen moduan, Kabiari bere egitura antolatze denbora emate aldera, 2015eko abenduaren 31 arte aipatu udal edo organismo autonomoak egoitzen kudeaketarekin jarraitu zuten.

Durante el año 2017, se ha dado un fuerte impulso al Plan de Gestión Lingüística 2016-2017.

Dentro de los diferentes elementos que forman parte de su sistema de gestión se destacan las siguientes acciones realizadas durante el ejercicio 2017:

- Desarrollo del Plan de Estratégico 2016-2019.
- Plan de Gestión 2017.
- Ejecución de las acciones determinadas como consecuencia de la autoevaluación en base al Modelo de Gestión Calidad FEAPS.
- Revisión del Cuadro de Mando Integral.

3.2.2 Kabia

Es un organismo autónomo creado en 2014 con el fin de asumir progresivamente la gestión de las 16 residencias municipales para personas mayores del Territorio.

En 2015, la Diputación Foral de Gipuzkoa y los ayuntamientos de Azkoitia, Elgoibar, Villabona y Zumaia (o los organismos autónomos que gestionaban las residencias, en su caso), suscribieron convenios para asumir la gestión de las residencias. Como se establece en dichos convenios, se daba un plazo a Kabia, hasta el 31 de diciembre de 2015 para organizar su estructura y hasta ese momento los ayuntamientos o en su caso, organismos autónomos, siguieron con la gestión.

Beraz, 2016ko urtarrilaren 1etik Kabia foru organismo autonomoak bere gain hartu zituen lau egoitza horien kudeaketa osoa.

Por tanto, desde el 1 de enero de 2016 Kabia asumió la gestión completa de esas 4 residencias.

T 102.-Kabiak kudeatutako egoitzak/Residencias gestionadas por Kabia

2017an Kabiak kudeatutako plaza kopurua eta izaera/ Plazas y tipología de plazas gestionadas por Kabia					
Egoitza/ Residencia	Oinarrizko plazak/ Plaza básicas	UPSI plazak/plazas	Egoitzako plazak guztira/Total plazas residenciales	Eguneko zentroak plazak/Plazas de centro de día	Babestutako apartamentuak. Plazak/ Plazas de apartamentos tutelados
Azkoitia	54	14	68	20	12
Elgoibar	48	-	48	-	-
Villabona	39	-	39	4	-
Zumaia	52	-	52	-	-
Guztira/Total	193	14	207	24	12

2017an Kabian beste lau egoitza integratzea aurreikusita zegoen. Hori dela eta, Gizarte Politika Departamentuko eta Kabiako ordezkariak urte osoan zehar udaletako eta egoitzetako arduradun politiko eta teknikoekin harremanetan egon dira integrazio prozesu hori aurrera eraman ahal izateko. Halaber, Kabiako komunikazio planaren eremuan, egoitzetako langile, erabiltzaile eta familiak eta zerbitzu enpresak eta bestelako hornitzaileekin harremanak izan dira integrazioa zela eta aurreikusten ziren aldaketen berri emateko eta zalantzak eta bestelako gaiak argitzeko.

Estaba previsto para 2017 integrar otras cuatro residencias en Kabia. Los representantes de Kabia y del Departamento de Políticas Sociales han estado en contacto durante todo el año con representantes municipales y responsables políticos y técnicos para poder llevar a cabo ese proceso de integración. Asimismo, en el ámbito del plan de comunicación de Kabia, se han mantenido reuniones con los trabajadores de las residencias, personas usuarias y familias y las empresas de servicios y suministradoras para dar cuenta del proceso de integración y dilucidar otros temas y dudas surgidas.

Prozesu horren ondorioz, 2017ko abenduak 27an, Gipuzkoako Foru Aldundiko Gizarte Politika Departamentuak hiru hitzarmen sinatu zituen Andoain, Bergara eta Lasarte-Oriako udal egoitzak Kabiara integratu zitezten 2018ko urtarrilaren 1etik aurrera. Guzti horrek, 2017ko azken hilabeteetan Kabian antolaketak, kudeaketak eta lan kargan ondorio batzuk izan ditu; bereziki ezinbestez hasieratik egokitu eta bateratu beharreko arloei zegokienez, hala nola: langileen kudeaketa arloan, sistema informatikoetan, kontabilitatean, etab.

Como consecuencia de dicho proceso, el 27 de diciembre de 2017, el Departamento de Políticas Sociales de la Diputación Foral de Gipuzkoa suscribió 3 convenios para integrar las residencias municipales de Andoain, Bergara y Lasarte-Oria en Kabia a partir del 1 de enero de 2018. Todo ello ha supuesto un incremento de la carga de trabajo en la gestión y organización de Kabia en los últimos meses para poder adaptar y unificar los aspectos correspondientes como: gestión de trabajadores, el sistema informático, la contabilidad, etc.

Udazkenean, Kabiako Zerbitzu Zentraletako plantilla handitzea oso lagungarria izan da integrazio prozesuari aurre egiteko. Zehazki bi langile berri hasi ziren lanean: Langileen Kudeaketa Arloko arduraduna eta administraria. Hori dela eta, 2017ko abenduan Kabiako plantillan zortzi pertsona zeuden. Halaber, Goi Teknikari Juridiko lanpostua betetzeko urratsak eman ziren ere bai.

Azkenik, Kabiako Zerbitzu Zentralek, hizkuntza berdintasunaren eremuan, Bikain berrira egokitzeko esperientzia pilotu batean parte hartu zuten; oso emaitza eta balorazio positiboa lortu zuten, urrezko bikain bati dagozkionak hain zuzen. Halaber, Kabian hizkuntza berdintasuna kudeatzeko jarraibidea prestatu zuten hainbat eragileekin elkarlanean: Kabia, Aldundia (Gizarte Politika eta Hizkuntza Berdintasuna), udal egoitzak eta zerbitzu enpresak.

En otoño se incrementó la plantilla de Kabia, lo que supuso una gran ayuda para hacer frente al proceso de integración referido. En concreto, comenzaron a trabajar 2 personas, una responsable de la gestión de personal y una administrativa. Por tanto, en diciembre de 2017 había 8 personas en la plantilla de Kabia. Asimismo, se dieron los primeros pasos para completar la plantilla con una plaza de técnico jurídico.

Por último, en el ámbito de la igualdad lingüística, se ha tomado parte de una experiencia piloto “proceso de evaluación Bikain”. Se han logrado unos resultados y una valoración muy positiva, obteniendo una calificación de “*Urrezko Bikain*”. Asimismo, gracias a la colaboración entre diversos agentes: Kabia, Diputación Foral (política social e igualdad lingüística), residencias municipales y empresas de servicios, se ha establecido en Kabia la pauta para gestionar la igualdad.

4.- ZEHARKAKO ZERBITZUAK

4.1 Idazkaritza Teknikoa

Idazkaritza Teknikoak 2017ean, lizitazio hauek izapidetu ditu, ondorengo esparruaren arabera sailkatuta:

4.1.1.- Mendekotasuna eta desgaitasuna

- Etxean programako laguntza produktu berreskuragarri hornidurarako kontratu administratiboaren esleipena.

- Desgaitasuna balioesteko eta mendekotasuna balioesteko eskaera egiten duten pertsonen buruzko informazioa eskura tzeko behar diren txosten mediko eta psikologikoak osatzeko zerbitzuaren kontratazioarako deialdia.

4.1.2.- Adinekoak

- Eibarko Egogain egoi tza zentroko zortzi garren solairuan unitate psikogeriatrikoa egokitzeko obrak kontratatze deialdia.

- Eibarko Egogain gerontologia zentroan Kafetegia zerbitzuaren kontratazio espedientea.

- Bergara eta Soralezeko adineko pertsonentzako eguneko zentroen zerbitzua emateko kontratua formalizatzea.

- Gipuzkoako Lurralde Historiko mendekotasuna duten pertsonak zaintzen dituzten familiei sostengua emateko programak egiteko zerbitzua eskaintzeko kontratuaren formalizazioa.

4.- SERVICIOS TRANSVERSALES

4.1 Secretaría Técnica

Desde **Secretaría Técnica** en 2017 se han tramitado las licitaciones que se indican en los siguientes ámbitos:

4.1.1.- Dependencia y Discapacidad

- Adjudicación del contrato suministro de productos de apoyo de carácter recuperable del programa Etxean.

- Convocatoria para la contratación del servicio de apoyo técnico en la elaboración de los dictámenes médicos y psicológicos necesarios para la realización de las valoraciones de discapacidad y para la obtención de información sobre las personas solicitantes de valoración de dependencia.

4.1.2.- Personas Mayores

- Convocatoria para la contratación de las obras de acondicionamiento de unidad psicogerítrica en la planta octava del centro residencial Egogain de Eibar.

- Expediente para la contratación del servicio de Cafetería en el Centro Gerontológico Egogain de Eibar.

- Formalización de contrato de servicios. Servicio de los centros de día para personas mayores en situación de dependencia de Bergara y Soraluze.

- Formalización de contrato de servicios. Servicio para la realización de programas de apoyo a las familias cuidadoras de personas en situación de dependencia en el Territorio Histórico de Gipuzkoa.

- Eibarko Egogain gerontología zentrotako tentsio beherako instalazio elektrikoak 400/230 V-ra berritzeko proiektua gauzatzeko kontratua formalizatzea.

- Eibarko Egogain gerontologia zentrotako bigarren solairuaren mendebaldeko muturrean desgaitasuna duten pertsonentzako eguneko zentroa jar zezeko lokala egokitzeko obrak kontratatzeke deialdia.

- Eibarko Egogain gerontologia zentroan Fisioterapia zerbitzua kontratatzeke deialdia.

- Donostiako Alai- Etxe eta Berio egoitza zentroetako zerbitzuak kontratatzeke deialdia.

- Donostiako Txara 1 egoitza espezializatuko zentroan egoitza zentrotako eta laguntzadun etxe bizitzetako zerbitzuak kontratatzeke deialdia.

4.1.3.- Buruko gaixotasuna duten pertsonak

- Donostiako Maldatxo eta Arrasateko Erguin errehabilitazio psikosozialeko zentroetan buruko nahasmendu larria duten pertsonentzako zerbitzua eskaintzeke lizitazioa.

- Donostiako Maldatxo eta Arrasateko Erguin errehabilitazio psikosozialeko zentroetan buruko nahasmendu larria duten pertsonentzako zerbitzua eskaintzeke kontratuaren formalizazioa.

4.1.4.- Gizarteratzea

- Gipuzkoako Lurralde Historikoan gizarte larrialdietarako koordinazioko foru zerbitzua eskaintzeke lizitazioa.

- Formalizazio del contrato de obras de ejecución del proyecto de reforma de las instalaciones eléctricas de baja tensión a 400/230 V del Centro Gerontológico Egogain de Eibar.

- Convocatoria para la contratación de las obras de acondicionamiento de local para el centro de día para personas con discapacidad en el extremo oeste de la planta segunda del Centro Gerontológico Egogain de Eibar.

- Convocatoria para la contratación del servicio de Fisioterapia en el Centro Gerontológico Egogain de Eibar.

- Convocatoria para la contratación de los servicios de centros residenciales de Alai-Etxe y Berio de San Sebastián.

- Convocatoria para la contratación de los servicios de centro residencial y de viviendas con apoyos en el centro de alojamiento residencial especializado Txara 1 de San Sebastián.

4.1.3.- Personas con problemas de salud mental

- Licitación para la contratación del servicio de centro de rehabilitación psicosocial (CRPS) para personas con trastorno mental severo en los centros «Maldatxo» de San Sebastián y «Erguin» en Mondragón.

- Formalización del contrato para llevar a cabo el servicio de centro de rehabilitación psicosocial (CRPS) para personas con trastorno mental severo en los centros «Maldatxo» de San Sebastián y «Erguin» en Mondragón.

4.1.4. Inserción Social

- Expediente de contratación del servicio foral de coordinación a urgencias sociales en el Territorio Histórico de Gipuzkoa.

4.1.5.- Babesgabeziari duden adingabeak:

- Babesik gabeko egoeran duden adingabeen zuzendutako laguntza soziala –ostatu barne– zerbitzuen, hain zuzen, haur eta nerabeei Donostiako (Amara) adingabeak babesteko zentroan oinarritutako egoitza harrerako emateko kontratua formalizatzea.

- Urretxuko adingabeen harrerako etxe biziaren terrazak ixteko proiektuaren lanak gauzatzeko kontratua formalizatzea.

- Babesgabeziari duden adingabeentzako Amarako (Donostia) babes zentroan oinarritutako egoitza harrerako zerbitzuaren kontratua lizitatzea eta formalizatzea.

- Adopzioaren sustapen eta babes teknikoarentzako laguntza zerbitzuaren lizitazioa eta formalizatzea.

- Gizarte Politikako Departamentuari haur eta nerabeei babesgabetasun egoerak baloratzeko proposamenak egiteko eta babesgabetasun arrisku larriko egoerak koordinatzeko laguntza teknikoa emateko zerbitzuaren lizitazioa.

4.1.6.- Orokorrak

- Donostiako Txara-1eko egoitza espezializatua eta Gizarte Politikako Departamentuaren Txara-2ko bulego nagusiak mantentzeko zerbitzuaren kontratua formalizatzea.

4.1.5.- Personas Menores en Desprotección:

- Formalización del contrato de servicio de asistencia social con alojamiento dirigido a niños y adolescentes consistentes en el acogimiento residencial básico de personas menores de edad en situación de desprotección en el centro de protección de menores de San Sebastián (Amara).

- Formalización de contrato de obras ejecución del proyecto de obras de cubrición de terrazas en la vivienda de acogimiento de menores de Urretxu.

- Licitación y formalización del contrato del servicio de acogimiento residencial básico de personas menores de edad en situación de desprotección en el centro de protección de menores de San Sebastián (Amara).

- Licitación y formalización de contrato público de los servicios de asistencia a la promoción y al apoyo técnico a la adopción.

- Licitación de contrato público para la contratación del servicio de apoyo técnico al Departamento de Políticas Sociales para las propuestas de valoración de situaciones de desprotección infantil y adolescente y para la coordinación en los casos de riesgo grave de desprotección.

4.1.6.- Genéricos

- Formalización de contrato de servicios. Servicio de mantenimiento del centro de alojamiento residencial especializado Txara-1 y de las oficinas centrales del Departamento de Políticas Sociales ubicadas en el edificio Txara-2 de San Sebastián



- Telefono bidezko informazio eta laguntza zerbitzua emateko Gipuzkoako Foru Aldundiko Gizarte Politikako Departamentuaren telefono zenbaki bakarraren bitartez zerbitzua aurrera eramateko kontratuaren lizitazioa eta formalizazioa.

- Gizarte Politikako Departamenturako telefono bidezko interpretazio zerbitzuaren aurrera eramateko kontatuaren lizitazioa eta formalizazioa.

Idazkaritza Teknikotik, jendearentzako arreta eta barne laguntza eta koordinazio atalean, 2017an 37 kanpo ikastaro egin dira, eta Departamentuko 15 ikastaro espezifiko: 1 ikastaro kudeaketaren hobekuntzaren arloan, 7 ikastaro gizarte esku-hartzearen arloan, 1 laneko arriskuenean, 2 bioetika arloan, 1 hizkuntza berdintasun arloan, 1 juridika arloan 1 informatikan eta 1 genero arloan.

Kanpo prestakuntzan eta Departamentuaren espezifikoan **216** pertsonak hartu dute parte

- Licitación y formalización de contrato público para llevar a cabo el servicio de información y asistencia telefónica a través del número único del Departamento de Políticas Sociales de la Diputación Foral de Gipuzkoa.

- Licitación y formalización de contrato público para llevar a cabo los servicios de interpretación telefónica para el Departamento de Políticas Sociales.

Desde **Secretaría Técnica, en la sección de atención al público, apoyo y coordinación interna,** en 2017 se han realizado 37 cursos externos y 15 cursos específicos del Departamento: 1 en el área de mejora de la gestión, 7 en el área de intervención social, 1 en el área de riesgos laborales, 2 en bioética, 1 en lenguaje de igualdad, 1 en informática, 1 en área jurídica y 1 en el ámbito del género.

En la formación externa y específica del Departamento han participado **158** personas.

4.2. Kudeaketa ekonomikoa

Ondoko tauletan ageri dira 2017ko kontratu eta hitzarmenen kudeaketarako esleitutako aurrekontua gizarte zerbitzuak eskaintzeko, baita hori sektoreka nola banatu den ere.

4.2. Gestión económica

En las siguientes tablas se muestra la distribución por sectores y el presupuesto asignado a la gestión de los contratos y convenios en 2017 para la prestación de servicios sociales.

T 103.- Hitzarmenak eta kontratuak/Convenios y contratos

Taldea/Colectivo	Hitzarmenak/Convenios		Kontratuak/Contratos		Guztira/Total	
	Kop/Núm.	Presupuesto/Aurrekontua	Kop/Núm.	Presupuesto/Aurrekontua	Kop/Núm.	Presupuesto/Aurrekontua
Adinekoak/Mayores	162	98.328.242 €	12	19.587.472 €	174	117.915.714 €
Desgaitasuna/Discapacidad	19	26.919.948 €	9	4.948.539 €	28	31.868.487 €
Buruko gaitza/Enf. mental	14	7.066.081 €	4	897.629 €	18	7.963.709 €
Adingabeak/Menores	12	9.330.664 €	18	29.827.457 €	30	39.158.121 €
Gizartaratzea/Inserc.Social	28	21.711.629 €	4	2.128.574 €	32	23.840.204 €
Orokorrak/Genéricos	5	202.780 €	2	169.944 €	7	372.724 €
Guztira/Total	240	163.559.344 €	49	57.559.615 €	289	221.118.959 €

T 104.-Hitzarmenak/Convenios

	Hitzarmenak/Convenios			Guztira/Total
	Luzatuak/Prorrogados	Aldatuak/Modificados(*)	Berriak/Nuevos	
Adinekoak/Mayores	79	101	44	224
Desgaitasuna/Discapacidad	7	18	3	28
Buruko gaitzak/Enfermedad mental	0	12	2	14
Adingabeak/Menores	6	6	0	12
Gizarteratzea/Inserción Social	9	23	7	39
Orokorrak/Genéricos	3	0	2	5
Guztira/Total	104	160	58	322

(*)Hitzarmen batzuk hainbat aldiz aldatu ziren urtean zehar.
/Algunos convenios se modificaron varias veces durante el año.

4.3. Ikuskapena

2017an zehar **267** ikuskapen egin dira, honela banatuta

4.3. Inspección

Durante el año 2017 se han realizado **267** inspecciones, con la distribución que se muestra a continuación.

T 105.-.-Ikuskapenak/Inspecciones

Baliabidea/Recurso	Ikuskapen kop./ Núm. de Inspecciones
Adineko pertsonentzako zentroak/ Centros para personas mayores	171
Babesgabeziaren dauden adingabeentzako zentroak/ Centros para personas menores en desprotección	59
Buruko gaixotasunen bat duten pertsonentzako zentroak/ Centros para personas con enfermedad mental	30
Arreta Goiztiarra/Atención temprana	3
Indarkeria matxistaren emakume biktimentzako zentroak/ Centros para mujeres víctimas de violencia machista	2
Desgaitasunen bat duten pertsonentzako zentroak/ Centros para personas con discapacidad	2
Guztira/Total	267

Egindako ikuskapenen % 70,41 planifikatuak izan dira, eta gainerako % 29,59 planifikatu gabek izan dira.

De las inspecciones efectuadas, el 70,41% corresponden a inspecciones planificadas, y el resto, 29,59%, a inspecciones no planificadas.

23 kexa eta erreklamazio erregistratu dira gizarte zerbitzuetako arreta baliabideekin lotutakoak. Kexak edo erreklamazioengatik egindako ikuskapenak ez planifikatu arteko ikuskapenen artean sailkatzen dira.

Se han registrado 23 quejas y reclamaciones relacionadas con recursos de atención en los servicios sociales. Las visitas de inspección por quejas o reclamaciones se clasifican como inspecciones no planificadas.

Kexen edo erreklamazioen arrazoiak arlo hauetakoak dira:

Los motivos de queja o reclamación se centran en las siguientes áreas:

- Baliabideen eguneroko errutinaren ordutegiak
- Botiken administrazioa
- Langileen ratioak
- Erorketak
- Familiekin harremanak
- Arretaren kalitatea

- Horarios de las rutinas de los recursos
- Administración de la medicación
- Ratios de personal
- Caídas
- Relaciones con familiares
- Calidad de la atención

Era berean, ikuskapen gabeko 6 kontsula erregistratu dira, ikuskapen bisitarik izan ez dutenak.

Asimismo, se han registrado un total de 6 consultas que no han conllevado visita de inspección.



2017an aurretiazko **7** baimen eta funtzionamenduko **29** baimen eman dira. Aurretiazko baimenak ebazteko batez besteko epea **15,71** egunekoa izan da, eta funtzionamendu baimenena, berriz, **36,89** egunekoa.

En el año 2017 se ha concedido **7** autorizaciones previas y **29** autorizaciones de funcionamiento. El plazo medio de resolución de las autorizaciones previas ha sido de **15,71** días y el de las de funcionamiento de **36,89** días.

4.4. Inbertsioak

Inbertsioetako eta Gizarte Ekimeneko Zerbitzuak gizarte ekimenerako egiten den lankidetzaren eta Departamentuan egin beharreko inbertsioak osatu, garatu eta kontrolatzen ditu, hain zuzen ere zentro propioetan zein hitzartuetan ekipamendu sozialak eraiki edo egokitzeko. Horrez gain, gizarte ekintzari eta zentro propioen kudeaketari lotutako boluntariotza sustatzeko ardura ere badu.

Halaber, Inbertsioetako Zerbitzuak Departamentuari atxikitako zentzuen artapenari buruzko jarraipena egiteko ardura ere badu (gutxi gorabehera 80 zentro).

Departamentuaren zentro propioak ez diren bestelako zentzuetan beharrezko inbertsioak sustatzeko asmoz, 2017ean **393.212** euroko finantzaketak eman dira guztira proiektuetarako. Inbertsio horien xedea honako hau da, egindako jardura motaren arabera sailkatuta.

4.4. Inversiones

El área de Inversión e Iniciativa Social elabora, desarrolla y controla la cooperación con la iniciativa social y las diferentes inversiones a realizar en el Departamento, para la construcción o adecuación de equipamientos sociales, tanto en centros propios como conveniados. Se encarga asimismo de la promoción del voluntariado relacionado con la acción social y de la gestión de los centros propios.

El área de inversiones tiene encomendado asimismo el seguimiento del mantenimiento de los centros adscritos al Departamento (alrededor de 80 inmuebles).

Con el fin de promover las inversiones necesarias en centros no propios del departamento, se han financiado durante el año 2017 proyectos por un total de **393.212 euros**. El destino de dichas inversiones por tipo de actuación realizada es el siguiente.

T 106.- Inbertsioak/Inversiones

Jardura mota/ Tipo de actuación	Adinekoak/ Personas mayores	Desgaitutak/ P. con discapacidad	Guztira/ Total
Egoitza zentroak egokitzea/ Adecuación de centros residenciales	148.212		148.212
Eguneko zentroak sortzea / Creación de centros de día	100.000	75.000	175.000
Lan zentroak sortzea/ Creación de centro de trabajo		70.000	70.000
Guztira/Total	248.212	145.000	393.212

Departamentuaren zentro propioetan egindako inbertsioei dagokienez, **5.234.000** euroko gastua sortu da guztira. Inbertsio horien xedea honako hau da, egindako jardura motaren arabera sailkatuta.

En lo que respecta a las inversiones realizadas en centros propios de este Departamento, se ha generado un gasto total de **5.234.000 euros**. El destino de las mismas por tipo de actuación realizada es el que se detalla a continuación.

T 107.- Inbertsioak. Jarduerak/Inversiones. Actuaciones

Jarduera/Actuación	Zenbatekoa/ Importe (€)
Zentroak berritzeko lanak / Obras de reforma de centros	4.684.667
Ekipamendua-aplikazioinformatikoak/ Equipamiento-aplicaciones informáticas	58.832
Altzariak/Mobiliario	194.276
Eraikinak erostea/ Adquisición de edificios	187.032
Instalazioak eta tresnak/ Instalaciones y útiles	93.125
Ibilgailuak erostea/ Adquisición de vehículo	16.068
Guztira/Total	5.234.000

4.5. Gizarte Ekimena

Gipuzkoako gizarte ekimena babesteko esparruaren barne, Gipuzkoako Lurralde Historikoan jarduten duten irabazte asmorik gabeko gizarte ekimeneko entitateentzako diru laguntzen deialdia jarri zen abian 2017an.

3 diru laguntza ildo ezarri dira: gizarte esku-hartze programak, erakunde eskatzaile gehienek jarduera osatzen dutenak; prebentzio eta sentsibilizazio ekintzak eta ikerketa zein berrikuntza proiektuak.

4.5. Iniciativa Social

Dentro del área de apoyo a la iniciativa social de este Territorio Histórico, en el año 2017 se aprobó la convocatoria de subvenciones a entidades de iniciativa social sin ánimo de lucro que desarrollan su labor en el ámbito de los servicios sociales en el Territorio Histórico de Gipuzkoa.

Se contemplan 3 líneas de subvención, que son: los programas de intervención social, que constituyen el grueso de la actividad de las entidades solicitantes; las acciones de prevención y sensibilización y los proyectos de investigación e innovación.

T 108.- Gizarte ekimena. Diru-laguntzak/Iniciativa social. Subvenciones

Esparrua/Ámbito	1. ildoa/ Línea 1	2. ildoa/ Línea 2	3. ildoa/ Línea 3	Guztira/ Total (€)
Mendekotasuna eta desgaitasuna/ Dependencia y discapacidad	556.743	148.379	10.000	715.122
Adinekoak/Personas mayores	9.000	1.500		10.500
Familia	4.000			4.000
Gizarteratzea/Inserción Social	27.278	8.810	9.986	46.074
Adingabeak eta nerabeak/ Infancia y adolescencia	210.979	3.000		213.979
Familia	8.000	39.155		47.155
Indarkeria matxistaren emakume biktimak/ Mujeres víctimas de violencia machista	4.000			4.000
Voluntariado/Boluntariotza		9.156		9.156
Guztira/Total	820.000	210.000	19.986	1.049.986

Elkartegintzaren eta boluntariotzaren En el ámbito del **asociacionismo y voluntariado:** esparruan:

Urtean zehar 6 ikastaro antolatu dira, boluntariotzari eta elkarte-kudeaketari loturik; horietan guztira 113 pertsonak hartu dute parte (70 emakume eta 43 gizon). Ikastaroak Donostia, Errenteria, Ordizia, Tolosa eta Irunen egin dira.

Se han organizado a lo largo del año 6 cursos relacionados con el voluntariado y la gestión asociativa en los que han participado 113 personas (70 mujeres y 43 hombres). Los cursos se han realizado en Donostia, Errenteria, Ordizia, Tolosa e Irun.

Boluntariotza sustatzeko Gizalde programa garatzearen Hezkide Eskolarekin izenpetu den hitzarmenaren bidez, honako ekintzak zertu dira:

Por medio del convenio suscrito con Hezkide Eskola para el desarrollo del programa de promoción del voluntariado Gizalde se han realizado las siguientes acciones:

Bitartekaritza:

Intermediación:

- Boluntariotzaren Bulegoan, boluntariotza, elkartegintza, ikastaro eta erakundeetan interesatutako 914 pertsona hartu dira. Guztira laguntza, material, bitarteko eta aholkularitza eskaerei buruzko 3.413 kontsultari erantzun zaie.

- En la Oficina del Voluntariado se ha atendido a 914 personas interesadas en el voluntariado, asociacionismo, cursos y entidades. Se han atendido 3.413 consultas sobre demandas de ayudas, material, recursos y asesorías.

- Erakundeekin 39 bilera egin dira, boluntarioek horietan egiten duten lana, arreta ematen dieten kolektiboak eta garatzen dituzten programak ezagutzeko.

- Se han realizado 39 reuniones con entidades para conocer la labor del voluntariado en las mismas, colectivos que atienden y programas que realizan.

- 90 pertsona, entitate ezberdinetara bideratu dira boluntariotzaren inguruan ekintzak egitea.

- Se ha derivado a 90 persona a realizar acciones de voluntariado a diferentes entidades.

Zabalkundea:

- Web orriak **58.413** kontsulta izan zituen.
- Facebook bizpahiru aldiz eguneratu ohi da egunean, eta une honetan **820** jarraitzaile dauzka.
- Twitter geroago hasi zen erabiltzen, eta une honetan **421** pertsonak erabiltzen dute.
- Boluntariotzari buruzko 8 solasaldi-hitzaldi egin dira lurraldeko zenbait herri, enpresa eta eskolatan; horietan **309** pertsona (% 56 emakume eta % 44 gizon) inguruk hartu dute parte.
- Ireki begiak kanpaina; Eusko Jaurlaritzarekiko elkarlanean garatzeko kanpaina, gazteek zenbait entitatetan boluntario aritzea sustatzeko helburua duena. Guztira 15 eta 20 urte bitarteko **681** gazterekin egin da kanpaina, 11 udalerrri, 12 zentro eta 69 ekintzatan
- Hirugarren sektoreko erakundeekin 2 feria egin dira, horietako 1 unibertsitateetan eta 1 Zumarragan.
- Guztira 44 buletin elektronikoa zabaldu dira; harpidetza eginda duten 1.393 e-mail helbideetan banatu dira

Material mailegua:

- Programa honetan, ikus-entzunezko materiala, ferietako materiala edo intendentiakoa barneko zein kanpoko jardueretan erabiltzeko 247 eskaerari erantzun zaio, 111 entitate ezberdinetakoak.

Difusión:

- La página Web fue consultada en **58.413** ocasiones.
- Facebook suele ser actualizado 2 o 3 veces al día y en este momento cuenta con **820** seguidores-as.
- Twitter se empezó a utilizar con posterioridad y en este momento **421** personas lo utilizan.
- Se han realizado 8 conferencias-tertulias sobre voluntariado en diferentes pueblos, empresas, colegios del territorio en las que han participado alrededor de **309** personas (56% mujeres y 44% hombres).
- Campaña Ireki begiak, campaña en colaboración con el Gobierno Vasco en la que se pretende fomentar la participación de los jóvenes como personas voluntarias en diferentes entidades. Se ha realizado con **681** jóvenes entre 15 y 20 años en 69 acciones en 12 centros de 11 municipios.
- Se han celebrado 2 ferias con entidades del tercer sector. 1 en las universidades y 1 en Zumarraga.
- Se han difundido 44 boletines electrónicos que han sido distribuidos entre las 1.393 direcciones de email que están suscritas.

Préstamo de material:

- En este programa se han atendido 247 solicitudes correspondientes a 111 entidades diferentes para la utilización de material audiovisual, de ferias o de intendencia, tanto para actividades de interior como de exterior.

- **Boluntariotzaren Euskal Kontseiluan** parte hartu eta horrekiko elkarlanean jardun da, eta Gipuzkoako boluntariotza elkarte eta boluntarioen koordinakunde **SAREGINEZ**ekin.

- Ekainaren 30ean Boluntariotzaren Bulegoa tokiz aldatu zen. Gaur egun Donostiako Autonomia kalean dago.

- Bestetik, Gipuzkoako **boluntarioentzako urteko Sariari** dagokionez, esan behar 2017ko urtean **Atzegi**, Adimen urriko pertsonen aldeko Gipuzkoako elkartearen boluntarioek jaso zutela, aitortzen zaiolako komunitateari eskainitako zerbitzua, bere konpromisoagatik, bai desgaitasun intelektuala duten pertsonekin bai boluntarioekin, izan ere, boluntariotza Gipuzkoa lurralde solidarioagoa egiten duen gizarte-partaidetza mota bat da.

- Txara 1 (**Gizagune**) eraikinean elkarreentzat dagoen espazioari dagokionez, 2017ko urtean zehar beste 4 erakunde gehitu zaizkio. Une honetan **39** erakundek erabiltzen dute elkarreentzako espazio hori, bai bere erakundearen egoitza gisa, bai erabiltzaileak hartzeko, jarduerak eta programak kudeatu eta antolatzeko, eta abarretarako

- Se ha participado y colaborado en el **Consejo Vasco del Voluntariado** y con la Coordinadora de entidades y voluntariado de Gipuzkoa, **SAREGINEZ**.

- El 30 de junio se realizó el cambio de ubicación de la Oficina del Voluntariado, estando ubicada actualmente en la calle Autonomía de Donostia .

- Por otro lado, en lo que respecta al **Premio anual al voluntariado** Guipuzcoano, en el año 2017 recayó en las personas voluntarias de **Atzegi**, Asociación Guipuzcoana a favor de las personas con discapacidad intelectual, en reconocimiento a su servicio a la comunidad, desde su compromiso con las personas con discapacidad intelectual, pero también su compromiso con el voluntariado como forma de participación social que hacen de Gipuzkoa un territorio más solidario.

- En lo que respecta al espacio destinado a las asociaciones en el edificio Txara 1 (Gizagune), durante el año 2017 se incorporan 4 nuevas entidades. En este momento **39** entidades utilizan este espacio para el asociacionismo como sede de su entidad, atender a las personas usuarias, gestionar y organizar actividades, programas, etc.

4.6. Mankomunitateentzako diru laguntzak

Gizarte Politikako Departamentuak 2016 urtean **74.310** euro eman ditu Gizarte zerbitzuen mankomunitateentzako diru laguntzak ondorengo taulan aipartzen dira.

4.6. Subvenciones a mancomunidades

El Departamento de Políticas Sociales en 2017 ha concedido un total de **74.310 euros** en subvenciones para las mancomunidades de servicios sociales en el entorno rural, que se relacionan en la siguiente tabla..

T 109.- Landa eremuko udaletako Gizarte zerbitzuen mankomunitateentzako diru laguntzak/Subvenciones a las mancomunidades de servicios sociales en el entorno rural

Mankomunitatea/Mancomunidad	Kopurua/ Importe (€)
Uli	17.942
Bideberri	17.969
Aiztondo	19.466
Saiaz	18.933
Guztira/Total	74.310

4.7.- Esparru soziosanitarioa

Esparru soziosanitarioaren barne daude, osasun arazo larriengatik, muga funtzionalengatik edota gizarte bazterkeria arriskuagatik, aldi berean arreta sanitarioa eta soziala behar dituzten pertsonentzako zaintzak, horiek modu koordinatuan eta egonkorrean emanda, arreta jarraitutasunaren printzipioaren arabera.

2017ean zehar ekintza eta proiektu ugari egin dira, eta horien artean hauek dira aipagarrienak:

Gipuzkoako Balorazio eta Orientazio Soziosanitarioaren Batzordeak 2017an izandako jarduerak:

- Gurutze Gorriaren eta Argixaoren Egoitza Unitate Soziosanitarioetarako kasuen balioespina: 2017an zehar, 290 kasu balioetsi dira Egoitza Unitate Soziosanitarioetarako.

Baloratutako 290 kasuetatik, 250 bideratu dira eskabide soziosanitarioaren bidez; Balorazio eta Orientazio Soziosanitarioaren Batzordeak baloratutako 250 kasu horietatik, 255 baliabide soziosanitarioetarako egokitzat hartu dira eta 25 ez egokiak eta beste baliabide batera bideratu dira, baliabide sozial edo sanitario batera bideratuak izan dira.

- Buru gaixotasun larria, prozesu infektu-kutsakorra edo politoxikomania diagnostikatu zaien pertsonen kasuen balorazioa, baita desgaitasun intelektuala eta portaera aldaketak dituzten pertsonena ere: 2017an 170 balioespen egin dira guztira.

4.7.- Espacio socio-sanitario

El espacio socio-sanitario comprende el conjunto de cuidados destinados a las personas que, por causa de graves problemas de salud o limitaciones funcionales y/o de riesgo de exclusión social, necesitan una atención sanitaria y social simultánea, coordinada y estable, ajustada al principio de continuidad de la atención.

Durante el año 2017 se han realizado diversas acciones y elaboración de proyectos, de los cuales los más destacados son los siguientes:

Actividad de la **Comisión de Valoración y Orientación Socio-sanitaria** durante el año 2017:

- Valoración de casos para las Unidades Residenciales Socio-sanitarias de Cruz Roja y Argixao: se ha realizado la valoración de 290 casos para las URSS durante el año 2017.

De los 290 casos valorados, 250 se han cursado con solicitud socio-sanitaria; de los 250 casos valorados en Comisión de Valoración y Orientación Socio-sanitaria, 255 han sido considerados aptos para el recurso socio-sanitario y 25 han sido considerados no aptos y se han orientado a otro tipo de recurso, bien de carácter social o bien de carácter sanitario.

- Valoración de casos de personas diagnosticadas de enfermedad mental grave, procesos infectocontagiosos ó politoxicomanías así como personas con diagnóstico de enfermedad mental, discapacidad intelectual y alteración de conducta: se ha realizado la valoración de 170 casos durante el año 2017.



- Eskaeren kudeaketarako extraneta mantentzea eta eguneratzea.
- Buru nahasmendu larria duten pertsonentzako bizileku baliabide berriak abian jarri dira: Buru nahasmendu larria duten pertsonentzako 17 plaza Donostiko Victoria Enea zentroan.
- Partaidetza EAE mailako proiektu soziosanitarioen garapenean, bertan Eusko Jaurlaritzako Osasun eta Kontsumo Sailarekin batera hiru Foru Aldundiek parte hartu baitute.
- Gipuzkoako Lurralde Historikoan Arreta Soziosanitarioa garatzeko akordioak (Gipuzkoako Plan Operatibo soziosanitarioa 2015-2017).
- Proiektu eta akordio soziosanitarioen berri emateko partaidetza, Erakunde Sanitario Integratuetan (ESI) garatutako Batzorde Soziosanitarioen bidez.
- Mantenimiento y actualización de la extranet para la gestión de las solicitudes.
- Puesta en marcha de nuevos recursos de alojamiento para personas con trastorno mental grave: 17 plazas para personas con Trastorno Mental Grave en el centro Victoria Enea de Donostia.
- Participación en el desarrollo de proyectos socio sanitarios a nivel autonómico, en los que han participado las tres Diputaciones Forales junto con el Departamento de Sanidad y Consumo de Gobierno Vasco.
- Acuerdos para el desarrollo de la atención socio sanitaria en el Territorio Histórico de Gipuzkoa (Plan Operativo Socio sanitario de Gipuzkoa 2015-2017).
- Participación en la difusión de los proyectos y acuerdos socio sanitarios a través de las Comisiones Socio sanitarias desarrolladas en las organizaciones sanitarias integradas (OSI).

4.8.- Informazio estatistikoa

2017 urtean zenbait estatistika eta txosten egin dira, bai extranet bidez horiek kanpoan erabiltzeko, bai erakunde barnean erabiltzeko ere.

Beste alde batetik, informazio kuantitatiboa eman zaie hori eskatu duten kanpoko erakundeei: Arartekoari, IMSERSOri, Emaikerri, Eusko Jaurlaritzari, udalei eta abar.

Hileroko adierazleen hasierako txostena aurkeztu da, 2017ko abenduan. Txosten honek hiru zati ditu:

- Departamentuak dituen plaza-zerbitzu guztiei buruzko informazioa
- Zerbitzu bakoitzari buruzko informazioa
- Mendekotasunaren eta desgaitasunaren informazioa

2018an zehar adierazle multzo horren edukia handituko da, mendekotasunaren prestazioei eta aldizkako prestazioei eta programei buruzko informazioarekin.

4.8.- Información estadística

En 2017 se han desarrollado diversas **estadísticas** e informes tanto para su uso compartido a través de la extranet, como para su uso interno.

Por otra parte, se ha facilitado información cuantitativa a entidades externas que la han solicitado: Ararteko, IMSERSO, Emaiker, Gobierno Vasco, ayuntamientos, etc.

Se ha presentado el informe inicial de indicadores mensuales en diciembre de 2017, que consta de 3 partes:

- Información de todas las plazas que gestiona el Departamento
- Información relativa a la actividad de cada servicio
- Información sobre dependencia y discapacidad

A lo largo del 2018 se incorporará la información relativa a prestaciones de dependencia y periódicas así como información sobre programas.

4.9.- Ikerketa eta ezagutzaren kudeaketa

- Ikerketa eta ezagutzaren kudeaketaren esparruan, 2017an, Gipuzkoako pobrezia eta Gizarte bazterketari buruzko 3. Inkesta egin da.

- Duela zazpi urte (2009) Cidec aholkularitzak Gipuzkoako Foru Aldundiarentzat egindako Gipuzkoako Gizarte Zerbitzuetako Enpleguari buruzko Ikerketaren kapitulu nagusiak eguneratzeko txostena egin da. 2015. urtean soldatapeko populazioaren lan-baldintzen azterketan erreparatzen da, hain justu, lurraldean hirugarren adineko egoitzetan zerbitzua ematen duten enpresetan lan egiten duten langileak.

- Atal honetan ere aipagarria da Deustuko Unibertsitatearekin sinatutako hitzarmena, "Gizarte Mintegien Proiektuari" jarraipena emateko, hain zuzen ere, Gizarte Zerbitzuen esparruan ardura eta diskurtsoa duten eragile ezberdinen artean Gizarte Zerbitzuen Euskal Sistemak dituen erronka nagusiei buruz hausnartzen eta eztabaidatzen jarraitzeko.

- Erakunde publikoetako 70 ordezkari baino gehiagok parte hartu dute Gipuzkoako Foru Aldundiak eta Deustuko Unibertsitateak elkarrekin sustatu duten 'Gizarte mintegiak' ekimenean. Hauen artean, ordezkari politiko eta teknikoak egon dira. Gainera, lurraldeko hirugarren sektoreko 25 ordezkari ere egon dira bertan.

Aurten landutako gaiak mendekotasun prestazioak dekretu berrian izan behar zuten osaketa eta enplegugarritasuna izan dira. Honetaz gain, adin txikikoen sistemaren koordinaketaren inguruko bi saio berezi egin dira urtean zehar.

4.9.- Investigación y gestión del conocimiento

- En el ámbito de la investigación y gestión del conocimiento, en 2017 se ha realizado la 3ª encuesta sobre la pobreza y exclusión social en Gipuzkoa.

- Se ha realizado el informe de actualización de los principales capítulos del Estudio sobre el Empleo en los Servicios Sociales de Gipuzkoa realizado para la DFG por Cidec hace ya siete años (2009), en el que se centra la mirada en el análisis de las condiciones laborales de la población asalariada en 2015 en el ámbito de las trabajadoras y trabajadores que están empleados en las empresas que dan servicio a las residencias de la tercera edad Gipuzkoa.

- También en este apartado se debe destacar el convenio suscrito con la **Universidad de Deusto** para la continuidad del "Proyecto de Seminarios Sociales", como espacio de reflexión y debate resolutivo de aspectos clave del Sistema Vasco de Servicios Sociales entre distintos agentes con responsabilidad y discurso en materia de Servicios Sociales.

- En los "Seminarios sociales" promovidos por la Universidad de Deusto y la Diputación Foral de Gipuzkoa han tomado parte más de 70 representantes. Entre estos, ha habido representantes técnicos y políticos. Además, también han participado 25 representantes del tercer sector.

Los temas tratados este año han sido las prestaciones de dependencia en el nuevo decreto y el tratamiento del empleo en el mismo. Aparte de esto, se hicieron a lo largo del año 2 sesiones especiales sobre la coordinación en el sistema de menores.

- Mendekotasun prestazioei buruzko mintegiari dagokionez, otsailaren 13 eta 27aren artean egin zen eta 40 lagunek parte hartu zuten.

- Enplegarritasunari buruzko mintegia irailaren 22 eta urriaren 25aren artean inplementatu zen eta 40 lagunek parte hartu zuten.

- Elkar EKIN planaren esparruan, «Berrikuntza gizarte inklusioan eta gizarte bazterketan dauden pertsonen arretan» ikastaroa antolatu da Euskal Herriko Unibertsitatearen (EHU/UPV) udako ikastaroetan. Ikastaroa Miramar Jauregian egin zen bi egunez, estatuko zein nazioarteko izen handiko hizlariekin, eta, bertan, gizarte inklusioaren errealitatea partekatu zen ikastaroan parte hartu zuten 180 lagunekin.

Ikastaro horrek helburu jakin bat izan zuen: ezagutzen eguneratze bat aurkeztea gizarteratzeari dagokionez bazterketa egoeran dauden pertsonentzako politika eta gizarte zerbitzu guztietan, arreta berezia jarriz kontingentzia horiei aurre egiteko modelo berriei, diziplina arteko ikuspegi batetik eta ikuspegi aplikatu batetik.

- Gipuzkoa 4.0. 2020 horizontea lurraldeko enplegarritasuna eta kohesio sozialari buruzko jardunaldia. Ekonomia sustatzeko eta tokiko garapenerako ahaleginei lotutako enplegu edo gizarte inklusiorako politika integratuagoa garatzen aurrera egiteko helburuarekin, PEOan adierazten den bezala, jardunaldi hori egin zen 2017ko azaroaren 17an. Jardunaldi horrek Gipuzkoan gauzatzen ari den estrategia batean aurrera egitea izan zuen xede. Estrategia hori ekonomia sustatzeko eta tokikoa garatzeko ahaleginei lotutako enplegu politika eta gizarte inklusioa garatzeko da. Horregatik, sustapen ekonomikoaren, tokiko garapenaren eta gizarte zerbitzuen

- Por lo que atañe al seminario de prestaciones de dependencia, se realizó entre el 23 y el 27 de febrero y tomaron parte 40 personas.

- Entre el 22 y el 25 de octubre se llevó a cabo el seminario sobre empleabilidad, en el que participaron 40 personas.

- En el marco del Plan Elkar EKIN se ha realizado un curso de verano con la Universidad del País Vasco (EHU/UPV) sobre “Innovación en inclusión social y en la atención a las personas en exclusión social”. Este curso, de dos días de duración, que se llevó a cabo en el Palacio Miramar, con la presencia de ponentes de renombre tanto nacional como internacional, acercó la realidad de la inclusión social a unas 180 personas asistentes.

El objetivo de dicho curso era presentar una actualización de conocimientos en relación a la inclusión social en todas las políticas y a los servicios sociales para las personas en exclusión, con especial énfasis en los nuevos modelos de abordaje de estas contingencias desde una perspectiva interdisciplinar y aplicada.

- Jornada sobre empleabilidad y cohesión social del Territorio en el horizonte 2020. Gipuzkoa 4.0. Con el objetivo de avanzar en el desarrollo de una política más integrada de empleo e inclusión social vinculada a los esfuerzos para la promoción económica y el desarrollo local. Mediante dicha jornada se buscaba avanzar en la estrategia que desde Gipuzkoa se está llevando a cabo para lograr el desarrollo de una política de empleo e inclusión social vinculada a los esfuerzos para la promoción económica y el desarrollo local. Fue una jornada dirigida a las personas y entidades que trabajan en el ámbito de la promoción económica, el desarrollo local y los servicios sociales.

alorretan lan egiten duten pertsona eta entitateei zuzendu zitzaien jardunaldia bereziki.

- Eusko Jaurlaritzan Gizarte diagnostikoa eta bazterkeriaren balorazioa egingo dituen erakunde arteko lantalde tekniko bat abiarazida.

- Por último, se han realizado dos encuentros sobre el sistema de protección infantil, dando continuidad al seminario iniciado el año anterior.

4.10.- Hobekuntza prozesuak

Mendekotasunaren eta Desgaitasunaren Arretako Zerbitzuko Balorazio eta Orientazioko Atalean, jarraitzen ari da atalaren egitura berria finkatzeko prozesuarekin. Egitura hori zonakako antolaketan dago oinarrituta (erabiltzailearekiko, osasun egiturekiko eta oinarritzko gizarte zerbitzuekiko hurbiltasuna bilatuz), balorazio/orientazio modalitate desberdinei buruzko ikuspegi integral batez.

2017an Plangintza Atalaren Informazio Sistema Hobetzeko Planaren hedapenarekin jarraitu da, Gipuzkoako gizarte zerbitzuen eskaintza eta eskaerari lotutako informazioa ahalik eta hobekien tratatu zein zabaltzeko.

Gizarteratze zentroyen eta programen arreta hobetzeko prozesuan lanean jarraitu da, bizi kalitatearen eredupeko tresna komunak zehatzuz: Banakako Arreta Plana eta abar; erakunde laguntzaile eta zentro eta programetako koordinazioan.

Indarkeria matxistaren emakume biktimezako arreta zerbitzuak hobetzeko prozesuarekin jarraitu da.

4.10.-Procesos de mejora

En la Sección de Valoración, Orientación y Calificación del Servicio de Atención a la Dependencia y a la Discapacidad, se continúa con el proceso de consolidación de la nueva estructura de la Sección basada en una organización por zonas (buscando la proximidad con el usuario y con las estructuras sanitarias y los servicios sociales de base) y con un enfoque integral de las diferentes modalidades de valoración/orientación.

En 2017 se ha continuado con el despliegue del Plan para la Mejora del Sistema de Información en la Sección de Planificación, con la finalidad de optimizar el tratamiento y difusión de información relacionada con la oferta y la demanda de servicios sociales de Gipuzkoa.

Se ha seguido trabajando el proceso de mejora de la atención en los centros y programas de Inserción Social con la definición de instrumentos comunes bajo el modelo de calidad de vida: PIA, etc, en la coordinación con las entidades colaboradoras y los centros y programas.

Se ha continuado con el proceso de mejora de los servicios de atención a mujeres víctimas de violencia machista.

4.11.- Partaidetza eta lankidetzaren beste erakunde, departamentu eta entitateekin.

2017 urtean zehar, ondorengo erakunde departamentu eta entitateekin partaidetza eta lankidetzaren garatu da.

Diputatu Nagusiaren Alorra

- **Euskararen Normalizazio eta Sustapen Zerbitzuarekin elkarlanean**, euskararen erabilera Normalizatzeko Plana bezalako foru politikak garatzen jarraitzen da.

- Diputatu Nagusiaren Alorreko **Berdintasun Zerbitzuarekin** lankidetzaren jardun da Emakumeen eta Gizonen Berdintasunerako Foru Plana exekutatzeko. Bertan, 2012-2020 eperako berdintasunaren esparruan Gizarte Zerbitzuak garatzeko helburu eta jarduerak zehaztu dira.

Foru Administrazioaren eta Funtzio Publikoaren Departamentua

- Lankidetzaren eskaini da bulegoak, erregistro elektronikoa, kexen zein iradokizunen kudeaketa eta espediente elektronikoa berrantolatzea. Horrez gain, langileen arrisku psikosozialak aztertzea lankidetzaren eskaini du, era horretan, prebentzioko hobekuntza ekintzak abian jartzeko.

Ogasun eta Finantza Departamentua

- Aurrekontuaren genero eraginaren ebaluazioari buruzko txostena osatzeko parte hartu da.

4.11.- Participación y colaboración con otras instituciones, departamentos y entidades

Durante 2017 se ha participado y colaborado con las instituciones, departamentos y entidades que se relacionan a continuación.

Área del Diputado General

- En colaboración con el **Servicio de Normalización y Promoción del Euskera** se continúan desarrollando políticas forales comunes como el Plan de Normalización del uso del euskera.

- Se ha colaborado con el **Servicio de Igualdad** del Área del Diputado General en la ejecución del Plan Foral de Igualdad de Mujeres y Hombres en el que se incluyen los objetivos y acciones para el desarrollo de la Políticas Sociales en materia de igualdad durante el periodo 2012-2020.

Departamento de Administración Foral y Función Pública

- Colaboración en la organización de oficinas, registro electrónico, gestión de consultas quejas y sugerencias y expediente electrónico. Se colabora asimismo en el análisis de los riesgos psicosociales del personal para implantar acciones de mejora preventiva.

Departamento de Hacienda

- Participación en la elaboración del Informe de Evaluación de impacto de Género del Presupuesto.

Eusko Jaurlaritza

- Indarkeria matxistaren emakume biktimen arretarako II. Akordioaren jarraipenerako Erakunde Arteko Batzordean eta Lantalde Teknikoan parte hartu da.
- Gizarteratzeari eta larrialdiko gizarte egoerei buruzko lantaldean lan egin da.
- Bazterketa baloratzeko eta diagnostiko sozialari buruz erakunde arteko lan taldea abian jartzea bultzatu da.

IMSERSO

- Desgaitasuna baloratzeko baremo berri bat definitzeko prozesuak aurrera segitzen du, IMSERSO dela buru. Horren helburu nagusia abenduaren 23ko 1971/199 Errege Dekretuak finkatutako desgaitasun egoera baloratzeko baremoak Funtzionamendu, Desgaitasun eta Osasunaren Nazioarteko Sailkapenera (CIF-OMS/200) egokitzea da.
- Mendekotasunaren eta Desgaitasunaren Arretako Zerbitzuko Balorazio eta Orientazioko Atalean, lantalde bat garatzeko aurretiazko lana egin da. Lantalde horretan IMSERSO izango da buru, eta forma eman beharko die otsailaren 11ko 174/2011 Errege Dekretuak behar dituen aldaketei, mendekotasuna baloratzeko eskalei eta horiek aplikatzeko jarraibideei dagokienez.

Conseil Général des Pyrénées Atlantiques-CG64

- Muga arteko gizarte diagnostikoa bukatu da eta zabaldu da. Otsailean jardunaldi batean aurkeztu zitzaizen eragile guztiei.

Gobierno Vasco

- Participación en la Comisión y en el Grupo Técnico Interinstitucional de seguimiento del II Acuerdo de atención a las mujeres víctimas de violencia machista
- Se ha trabajado en el Grupo sobre Inserción Social y situaciones de urgencia.
- Se ha promovido la puesta en marcha de un grupo de trabajo técnico interinstitucional sobre el diagnóstico social y la valoración de la exclusión.

IMSERSO

- Continúa el proceso de definición de un nuevo baremo de valoración de la discapacidad, liderado por el IMSERSO, que tiene como objetivo principal la adecuación de los baremos de valoración de la situación de discapacidad establecidos en el Real Decreto 1971/199, de 23 de diciembre a la Clasificación Internacional del Funcionamiento, la Discapacidad y la salud (CIF-OMS/200)
- Desde la Sección de Valoración, Orientación y Calificación, se ha realizado el trabajo previo para el desarrollo de un Grupo de Trabajo, a liderar por el IMSERSO, que dé forma a las modificaciones necesarias del Real Decreto 174/2011, de 11 de febrero, en lo referente a las escalas de valoración de la dependencia y las instrucciones para su aplicación.

Conseil Général des Pyrénées Atlantiques-CG64

- En 2017 se finalizó el documento de síntesis del diagnóstico social transfronterizo y se dio a conocer a todos los agentes en una jornada realizada en febrero.

- Frantziako profesional talde baten bisita izan genuen gure zerbitzuak eta Donostiako Udalarenak ezagutzeko, adinekoen arloan.

- Se realizó una visita por parte de un grupo de Francia para conocer nuestros servicios y los del Ayuntamiento de Donostia en el ámbito de las personas mayores.

4.12.- Partaidetza kontseiluak

Gizarte Politikako Departamentuak hiru aholku kontseilu ditu, Departamentuaren gizarte politikak diseinatzen, martxan jartzen eta segimendua egiten laguntzeko kontsulta organo gisa lan egiten dutenak. Foru Aldundiko ordezkariak, sektore ezberdinetako erakundeak, eskualde mailako kontseiluak, Eusko Jaurlaritzak, udalek eta sindikatuek osatzen dituzten dituzte kontseilu horiek.

- **Adineko Pertsonen Kontseilua:** adineko pertsonen eta adineko pertsonen lotutako entitateen, elkarten eta erakundeen partaidetzarako berriazko foroa. 2017an saio bat egin da.
- **Desgaitasunen bat duten Pertsonen Kontseilua:** desgaitasunen bat duten pertsonen eta desgaitasunari lotutako entitateen, elkarten eta erakundeen partaidetzarako berriazko foroa. 2017an 2 saio egin dira.
- **Gizarteratzeko Aholku Kontseilua:** gizarte bazterkeria egoeran edo arriskuan dauden pertsonen eta bazterkeriari lotutako entitateen, elkarten eta erakundeen partaidetzarako berriazko foroa. . 2017an 2 saio egin dira.

4.12.- Consejos de participación

El Departamento de Políticas Sociales se dota de 3 consejos asesores, que son los órganos consultivos que contribuyen al diseño, puesta en marcha y seguimiento de las distintas políticas sociales del Departamento. Componen dichos consejos representantes de Diputación Foral, entidades de los distintos sectores, consejos comarcales, Gobierno Vasco, ayuntamientos y sindicatos.

- **Consejo de Personas Mayores:** foro específico de participación de las personas mayores y de las entidades, asociaciones y organizaciones relacionadas con las personas mayores. En 2017 se ha celebrado 1 sesión.
- **Consejo de Personas con discapacidad:** foro específico de participación de las personas con discapacidad y de las entidades, asociaciones y organizaciones relacionadas con la discapacidad. En 2017 se ha celebrado 2 sesiones.
- **Consejo Asesor para la Inclusión Social:** foro específico de participación de las personas excluidas o en riesgo de exclusión y de las entidades y organismos relacionados con la exclusión. En 2017 se ha celebrado 2 sesiones.

5.- 2017an ONARTUTAKO ARAUAK

2017 urtean ondoren aipatzen den araudia onartu da:

Foru dekretuak

- 2017ko urtarrilaren 24ko 2/2017 Foru Dekretua, aldatzen duena 2015eko ekainaren 2ko 15/2015 Foru Dekretua, Gipuzkoako Lurralde Historikoan mendekotasuna dutenen tzako arreta zentroyen erabiltzaileen ekarpen ekonomikoaren araubidea arautzekoa. (GAO, 2017-02-07).
- 17/2017 Foru Dekretua, urriaren 24koa, zeinaren bidez aldatzen baita 121/1999 Foru Dekretua, abenduaren 21ekoa, Gipuzkoako Lurralde Historikoan Adinekoen Kontseilua sortzeko araudia onartzen duena. (GAO, 2017-10-27).
- 24/2017 Foru Dekretua, abenduaren 12koa, abenduaren 14ko 39/2006 Legeak, mendekotasun egoeran dauden pertsonen autonomia pertsonala eta zainketa sustatzekoak, ezarritako prestazio ekonomikoak arautzen dituena. (GAO, 2017-12-28).
- 26/2017 Foru Dekretua, abenduaren 19koa, zerbitzuen erabiltzaileen gehieneko ekarpen ekonomikoak onartzen dituena eta aldatzen duena ekainaren 2ko 15/2015 Foru Dekretua, Gipuzkoako Lurralde Historikoan mendekotasuna dutenentzako arreta zentroyen erabiltzaileen ekarpen ekonomikoaren araubidea arautzekoa. (GAO, 2017-12-29).

5.- NORMATIVA APROBADA EN 2017

En 2017 se ha aprobado la normativa que se relaciona a continuación.

Decretos Forales

- Decreto Foral 2/2017, de 24 de enero, de modificación del Decreto Foral 15/2015, de 2 de junio, por el que se regula el régimen de la aportación económica de las personas usuarias de los centros de atención a la dependencia en el Territorio Histórico de Gipuzkoa. (BOG 07-02-2016).
- Decreto Foral 17/2017, de 24 de octubre, de modificación del Decreto Foral 121/1999, de 21 de diciembre, por el que se aprueba la normativa de creación del Consejo de Personas Mayores en el Territorio Histórico de Gipuzkoa. (BOG 27-10-2017).
- Decreto Foral 24/2017, de 12 de diciembre, por el que se regulan las prestaciones económicas de la Ley 39/2006, de 14 de diciembre, de Promoción de la Autonomía Personal y Atención a las personas en situación de dependencia. (BOG 28-12-2017).
- Decreto Foral 26/2017, de 19 de diciembre, por el que se aprueban las aportaciones económicas máximas de las personas usuarias y se modifica el Decreto Foral 15/2015, de 2 de junio, por el que se regula el régimen de la aportación económica de las personas usuarias de los centros de atención a la dependencia en el Territorio Histórico de Gipuzkoa. (BOG 29-12-2017).

Foru aginduak

- 2016ko abenduaren 30ko 1028/2016 Foru Agindua, gizarte zerbitzuetako zerbitzuei eta zentroei baimena emateari buruzko karta onartzekoa. (GAO, 2017-02-24).
- 2017ko abenduaren 1eko 912/2017 Foru Agindua, Gipuzkoako Boluntario tza ren 2017ko Saria ematen duena. (GAO, 2017-12-05).

Jarraibideak

- 1/1996 Lege Organikoaren 13.5 artikuluan aurreikusitako adingabeen babeserako neurriak Gipuzkoako Foru Aldundian ezartzeko jarraibideak. (GAO, 2017-05-19).

Ordenes Forales

- Orden Foral 1028/2016, de 30 de diciembre, por la que se aprueba la carta de servicios de autorización de servicios y centros de servicios sociales. (BOG 24-02-2017).
- Orden Foral 912/2017, de 1 de diciembre de 2017, por la que se resuelve el Premio al Voluntariado Guipuzcoano 2017 (BOG 05-12-2017).

Instrucciones

- Instrucciones para la aplicación en la Diputación Foral de Gipuzkoa de las medidas de protección del menor previstas en el artículo 13.5 de la Ley Orgánica 1/1996. (BOG 19-05-2017).

Taulen indizea / Índice de tablas

T 1.- Aurrekontua / Presupuesto	21
T 2.- Plazak adineko pertsonentzako egoitzetan / Plazas en residencias para personas mayores.....	26
T 3.- Adinekoen egoitzak. Itxaron zerrendaren bilakaera /Residencias para personas mayores. Evolución de lista de espera.....	27
T 4.- Adinekoen egoitzak. Artatutako pertsonak/ Residencias para personas mayores. Personas atendidas	28
T 5.- Adinekoen egoitzak. Artatutakoak adin tartearen eta sexuaren arabera/ Residencias para personas mayores. Personas atendidas por rango de edad y sexo	28
T 6.- Adinekoen egoitzak. Artatutakoak MBB Graduka/Residencias para personas mayores. Personas atendidas por grado BVD.....	28
T 7.- Egoitza soziosanitarioak. Itxaron zerrendaren bilakaera/Residencias sociosanitarias. Evolución de lista de espera.....	31
T 8.- Egoitza soziosanitarioak. Artatutako pertsonak/Residencias sociosanitarias. Personas atendidas ..	32
T 9.- Egoitza soziosanitarioak. Artatutako pertsonak MBB graduka/Residencias sociosanitarias. Personas atendidas por grado BVD.....	32
T 10.- Egoitza soziosanitarioak. Artatutako pertsonak adin tartearen arabera/ Residencias sociosanitarias. Personas atendidas por rango de edad	32
T 11.- Adinekoen eguneko zentroak. Plazak/Centros de día para personas mayores.Plazas	34
T 12.- Adinekoen eguneko zentroak.Itxaron zerrenda.Bilakaera /Centros de día para personas mayores.Lista de espera. Evolución	34
T 13.- Adinekoen eguneko zentroetan artatutako pertsonak/Personas atendidas en centros de día para personas mayores	35
T 14.- Adinekoen eguneko zentroetan artatutako pertsonak MBB graduka/Personas atendidas en centros de día para personas mayores por grado BVD.....	35
T 15.- Adinekoen eguneko zentroetan artatutako pertsonak adin tartearen arabera/ Personas atendidas en centros de día para personas mayores por rango de edad.....	36
T 16.- Desgaitasuna. Etxebizitzak. Plazak/ Discapacidad. Viviendas. Plazas	37
T 17.- Desgaitasuna. Etxebizitzak. Itxaron zerrendaren bilakaera /Discapacidad. Viviendas. Evolución de lista de espera.....	38
T 18.- Desgaitasuna. Etxebizitzak. Artatutako pertsonak/Discapacidad. Viviendas. Personas atendidas .	38
T 19.- Desgaitasun mota eta laguntza mota/ Tipo de discapacidad y nivel de apoyo	39
T 20.- Desgaitasuna. Etxebizitzak. Artatutako pertsonak desgaitasun tarteka/Discapacidad. Viviendas. Personas atendidas por tramo de discapacidad	39
T 21.- Desgaitasuna. Etxebizitzak. Artatutako pertsonak adin tartearen arabera/ Discapacidad. Viviendas. Personas atendidas por rango de edad.....	39
T 22.- Desgaitasuna. Egoitzak. Plazak/Discapacidad. Residencias. Plazas.....	41
T 23- Desgaitasuna. Egoitzak. Itxaron zerrendaren bilakaera/ Discapacidad. Residencias. Evolución lista de espera	41
T 24.- Desgaitasuna. Egoitzak. Artatutako pertsonak/Discapacidad. Residencias. Personas atendidas ...	42
T 25.- Desgaitasuna. Egoitzak. Artatutako pertsonak desgaitasunaren motaren arabera/ Discapacidad. Residencias. Personas atendidas por tipo de discapacidad	42
T 26.- Desgaitasuna. Egoitzak. Artatutako pertsonak desgaitasun tarteka/ Discapacidad. Residencias. Personas atendidas por rango de discapacidad	42
T 27.- Desgaitasuna. Egoitzak. Artatutako pertsonak adin tartearen arabera/Discapacidad. Residencias. Personas atendidas por rango de edad.....	42
T 28.- Desgaitasuna. Eguneko zentroak. Plazak/Discapacidad. Centros de día. Plazas	44
T 29.- Desgaitasuna. Eguneko zentroak Itxaron zerrenda. Bilakaera/Discapacidad. Centros de día. Lista de espera. Evolución.....	44

T 30.- Desgaitasuna. Eguneko zentroak. Artatutako pertsonak/Discapacidad. Centros de día. Personas atendidas	45
T 31.- Desgaitasuna. Eguneko zentroak. Artatutako pertsonak desgaitasun motaren arabera/Discapacidad. Centros de día. Personas atendidas por tipo de discapacidad	45
T 32.- Desgaitasuna. Eguneko zentroak. Artatutako pertsonak desgaitasun tarteka/Discapacidad. Centros de día. Personas atendidas por rango de discapacidad	46
T 33.- Desgaitasuna. Eguneko zentroak. Artatutako pertsonak adin tartearen arabera/Discapacidad. Centros de día. Personas atendidas por rango de edad.....	46
T 34.- Gaixotasun mentala. Etxebizitzak. Plazak/Enfermedad mental. Viviendas. Plazas	49
T 35.- Gaixotasun mentala. Etxebizitzak. Itxaron zerrenda.bilakaera /Enfermedad mental. Viviendas. Lista de espera. Evolución.....	49
T 36.- Gaixotasun mentala. Etxebizitzak. Artatutako pertsonak/ Enfermedad mental. Viviendas. Personas atendidas	50
T 37.- Gaixotasun mentala. Etxebizitzak. Artatutako pertsonak laguntza motaren arabera/ Enfermedad mental. Viviendas. Personas atendidas por nivel de apoyo.....	50
T 38.- Gaixotasun mentala. Etxebizitzak. Artatutako pertsonak MBBren arabera/ Enfermedad mental. Viviendas. Personas atendidas por BVD.....	50
T 39.- Gaixotasun mentala. Etxebizitzak. Artatutako pertsonak desgaitasun graduaren arabera/ Enfermedad mental. Viviendas. Personas atendidas por grado de discapacidad.....	51
T 40.- Gaixotasun mentala. Etxebizitzak. Artatutako pertsonak adinaren arabera/ Enfermedad mental. Viviendas. Personas atendidas por edad.....	51
T 41.- Gaixotasun mentala. Egoitzak.Plazak/Enfermedad mental. Residencias. Plazas.....	53
T 42.- Gaixotasun mentala. Egoitzak. Itxaron zerrenda/ Enfermedad mental. Residencias. Lista de espera	53
T 43.- Gaixotasun mentala. Egoitzak. Artatutako pertsonak/ -Enfermedad mental. Residencias. Personas atendidas	54
T 44.- Gaixotasun mentala. Egoitzak. Artatutako pertsonak laguntza motaren arabera/ Enfermedad mental. Residencias. Personas atendidas por nivel de apoyo	54
T 45.- Gaixotasun mentala. Egoitzak. Artatutako pertsonak mendekotasun graduaren arabera/ Enfermedad mental. Residencias. Personas atendidas grado de dependencia.....	54
T 46.- Gaixotasun mentala. Egoitzak. Artatutako pertsonak desgaitasun graduaren arabera/ Enfermedad mental. Residencias. Personas atendidas grado de discapacidad	55
T 47.- Gaixotasun mentala. Egoitzak. Artatutako pertsonak adinaren arabera/ Enfermedad mental. Residencias. Personas atendidas por edad	55
T 48.- Gaixotasun mentala. Eguneko zentroak. Plazak/ Enfermedad mental. Centros de día. Plazas.....	56
T 49.-Gaixotasun mentala. Eguneko zentroak. Itxaron zerrenda/Enfermedad mental. Centros de día Lista de espera	56
T 50.- Gaixotasun mentala. Eguneko zentroak. Artatutako pertsonak/Enfermedad mental. Centros de día. Personas atendidas.....	57
T 51.- Gaixotasun mentala. Eguneko zentroak. Artatutako pertsonak mendekotasun graduaren arabera /Enfermedad mental. Centros de día. Personas atendidas por grado de dependencia	57
T 52.- Gaixotasun mentala. Eguneko zentroak. Artatutako pertsonak desgaitasun graduaren arabera /Enfermedad mental. Centros de día. Personas atendidas por grado de discapacidad	57
T 53.- Gaixotasun mentala. Eguneko zentroak. Artatutako pertsonak adinaren arabera /Enfermedad mental. Centros de día. Personas atendidas por edad	58
T 54.- MBB Eskerak/Solicitudes BVD	62
T 55.- MBB balorazioen emaitzak/Resultado de las valoraciones de BVD.....	62
T 56.- MBB balorazioen emaitzak adin tarteka/Resultado de las valoraciones BVD por tramos de edad. 63	63
T 57.- MBB baloratutako pertsonak eskualdeka/Personas valoradas de BVD por comarca.....	63
T 58.- RAI Eskerak/Solicitudes RAI.....	64
T 59.- RAI baloratutako pertsonak/ RAI. Personas valoradas.....	65

T 60.- Desgaitasuna. Urtean baloratutako pertsonak/Discapacidad. Personas valoradas en el año.....	66
T 61.- Desgaitasuna. Baloratutako pertsonak adin tarteka (urtea)/Discapacidad. Personas valoradas por tramos de edad (año).....	67
T 62.- Desgaitasun. Urtean baloratutako pertsonak eskualdeka /Personas valoradas en el año por comarca	67
T 63.-EEL.Urtean artatutako pertsonak/SAD. Personas atendidas durante el año.....	69
T 64.-Atsedenerako zerbitzua adinekoen egoitzetan. Artatutako pertsonak eta egonaldiak/Servicio de respiro en residencias para personas mayores. Personas atendidas y estancias	72
T 65.- Atsedenerako zerbitzua unitate psikogeriatrikoetan. Artatutako pertsonak eta egonaldiak/Servicio de respiro en unidades psicogerítricas. Personas atendidas y estancias.....	74
T 66.- Atsedenerako zerbitzua desgaitasuneko egoitzetan. Artatutako pertsonak eta egonaldiak/ Servicio de respiro en residencias de discapacidad. Personas atendidas y estancias.....	75
T 67.- Laguntza teknikoak eta emakida izan duten pertsonak. Urtean/Ayudas técnicas y personas con concesiones a lo largo del año	76
T 68.- Laguntza teknikoak. Emandako laguntzak eta emakida izan duten pertsonak/Ayudas técnicas. Ayudas concedidas y personas con concesiones	78
T 69.- Laguntza ekonomikoak berreskuratu ezin diren laguntza produktuak eskuratzeko. Emandako laguntzak eta emakida izan duten pertsonak/Ayudas económicas para la adquisición de productos no recuperables. Ayudas concedidas y personas con concesiones.....	80
T 70.- Ohiko etxebizitzan eta ibilgailu partikularretan egokitzakenak egiteko laguntza ekonomikoa. Emandako laguntzak eta emakida izan duten pertsonak/	81
T 71.- Ohiko etxebizitzan eta ibilgailu partikularretan egokitzakenak egiteko laguntza ekonomikoa. Emakida izan duten pertsonak MBB graduka / Ayuda económica para la realización de adaptaciones en la vivienda habitual y en los vehículos particulares. Personas con concesiones por grado BVD.....	82
T 72.- Sendian. Altan/En alta en Sendian	83
T 73.- Sendian. Jarduerak/Sendian. Actividades	83
T 74.- Arreta goiztiarra. Artatutako pertsonak eskualdeka/ Atención temprana. Personas atendidas por comarca	84
T 75.- Adingabeentzako egoitzak. Artatutako pertsonak adin tarteka /Residencias para personas menores. Personas atendidas por tramo de edad	94
T 76.- Adingabeentzako egoitzak. Artatutako pertsonak programaren arabera /Residencias para personas menores. Personas atendidas por programa (12-31).....	94
T 77.- Gizarteratzea. Egoera kronifikatua. Egoitzak Artatutako pertsonak / Inserción. Situación cronificada. Residencias. Personas atendidas.....	110
T 78.- Gizarteratzea. Egoera kronifikatua. Artatutako adin tartearen arabera/ Inserción. Situación cronificada. Personas atendidas por rango de edad	111
T 79.- Gizarteratzea. Etxebizitzak. Plazak/ Inserción. Viviendas. Plazas (12-31).....	112
T 80- Gizarteratzea. Etxebizitzak . Plazen finantzaketa mota/ Inserción. Viviendas. Tipo de financiación de plazas.....	112
T 81.- Gizarteratzea. Etxebizitzak. Artatutako pertsonak/Inserción. Viviendas. Personas atendidas.	113
T 82.- Gizarteratzea. Etxebizitzak. Artatutako pertsonak adin tartearen arabera/ Inserción. Viviendas. Personas atendidas por rango de edad.....	113
T 83.-Gizarteratzea. Egoitzak. Plazak/Inserción. Residencias. Plazas (12-31)	115
84.- Gizarteratzea. Egoitzak. Artatutako pertsonak/Inserción. Residencias. Personas atendidas.....	115
T 85.- Gizarteratzea. Egoitzak . Artatutako pertsonak adin tartearen arabera/Inserción. Residencias. Personas atendidas por rango de edad.....	116
T 86 Gizarteratzea. Gaueko Harrera Zentroa. Plazak/Inserción. Centro de Acogida Nocturna. Plazas (12-31).....	118
T 87.- Gizarteratzea. Gaueko Harrera Zentroa. Artatutako pertsonak/Inserción. Centro de Acogida Nocturna. Personas atendidas (12-31).....	118

T 88.- Gizarteratzea. Egoitzak . Artatutako pertsonak adin tartearen arabera/Inserción. Residencias. Personas atendidas por rango de edad.....	118
T 89.- Gizarteratzea. Eguneko zentroak -Itxaron zerrenda. zerrenda. Bilakaera/Inserción. Centros de día.Lista de espera. Evolución	120
T 90.- .Gizarteratzea. Eguneko zentroak.Artatutako pertsonak/ Inserción. Centros de día. Personas atendidas	120
T 91.- Gizarteratzea. Eguneko zentroak.Artatutako pertsonak adin tartearen arabera/ Inserción. Centros de día. Personas atendidas por rango de edad	121
T 92.- Zentro okupazionalak. Plazak/ Centros ocupacionales. Plazas	123
T 93.- Zentro okupazionalak.Artatutako pertsonak/ Centros ocupacionales.Personas atendidas	123
T 94.- Zentro okupazionalak. Artatutako pertsonak desgaitasun tarteka/Centros ocupacionales. Personas atendidas por grado de discapacidad.....	124
T 95.- Zentro okupazionalak. Artatutako pertsonak adin tartearen arabera/ Centros ocupacionales. Personas atendidas por rango de edad.....	124
T 96.- Enplegarritasunerako laguntza. Artatutako pertsonak/ Apoyo a la empleabilidad.Personas atendidas	126
T 97.- Emakume biktimak. Berehalako harrera zentroa. Artatutako pertsonak/ Mujeres víctima. Centro de acogida inmediata.Personas atendidas	137
T 98.- Emakume biktimak. Egonaldi ertaineko harrera zentroa Artatutako pertsonak/ Mujeres víctima. Centro de acogida de media estancia .Personas atendidas	139
T 99.- Mendekotasun Prestazioak. Eskaearak/ Prestaciones de dependencia. Solicitudes.....	146
T 100.- Mendekotasun Prestazioak. Urteko hartzaileak/ Prestaciones de dependencia . Perceptoras año	146
T 101.- Mendekotasun Prestazioak Gastua/Prestaciones de dependencia.Gasto	147
T 102.-Kabiak kudeatutako egoitzak/Residencias gestionadas por Kabia	170
T 103.- Hitzarmenak eta kontratuak/Convenios y contratos	176
T 104.-.Hitzarmenak/Convenios.....	176
T 105.-.Ikuskapenak/Inspecciones	177
T 106.- Inbertsioak/Inversiones	179
T 107.- Inbertsioak. Jarduerak/Inversiones. Actuaciones	180
T 108.- Gizarte ekimena. Diru-laguntzak/Iniciativa social. Subvenciones	181
T 109.- Landa eremuko udaletako Gizarte zerbitzuen mankomunitateentzako diru laguntzak/Subvenciones a las mancomunidades de servicios sociales en el entorno rural	184

Grafikoen indizea / Índice de gráficos

G 1.- Likidatutako aurrekontua / Presupuesto liquidado	21
G 2.-Arretari buruzko datu globalak. Artatutako pertsonak / Datos globales de atención. Personas atendidas	22
G 3.- Arretari buruzko datu globalak. Bilakaera / Datos globales de atención. Evolución.....	22
G 4.- Baliabide ezberdinetako plaza berriak / Nuevas plazas en distintos recursos	23
G 5.- Egoitza baliabide soziosanitarioetan artatutako pertsona kopuruaren bilakaera / Evolución del número de personas atendidas en centros sociosanitarios (12-31)	24
G 6.- Desgaitasuneko egoitza baliabideetan artatutako pertsona kopuruaren bilakaera/Evolución del número de personas atendidas en recursos residenciales para personas con discapacidad (12-31)	25
G 7.- Gaixotasun mentaleko egoitza baliabideetan artatutako pertsona kopuruaren bilakaera/Evolución del número de personas atendidas en recursos residenciales para personas con trastorno mental (12-31)	25
G 8.- Adingabeen egoitzetan artatutako pertsona kopuruaren bilakaera/Evolución del número de personas menores atendidas en centros residenciales (12-31).....	25
G 9.- Gizarteratzeko egoitza baliabideetan artatutako pertsona kopuruaren bilakaera/Evolución del número de personas atendidas en recursos residenciales de inserción (12-31).....	25
G 10.- Plazak adineko pertsonentzako egoitzetan / Plazas en residencias para personas mayores	26
G 11.- Adinekoen egoitzak. Itxaron zerrendaren bilakaera/Residencias para personas mayores. Evolución de la lista de espera.....	27
G 12.- Adinekoen egoitzak artatutakoak sexuaren arabera/Residencias para personas mayores. Personas atendidas por sexo	28
G 13.- Adinekoen egoitzak. Artatutakoak adin tartearen arabera/ Residencias para personas mayores. Personas atendidas por rango de edad.....	28
G 14.- Adinekoen egoitzak. Artatutakoak MBB Graduka/Residencias para personas mayores. Personas atendidas por grado BVD.....	28
G 15.- Adinekoen egoitzak .Rotazioa/Residencias para personas mayores. Rotación	30
G 16.- Adinekoen egoitzetan artatutako pertsona kopuruaren bilakaera/ Evolución del número de personas atendidas en residencias para personas mayores.....	30
G 17.- Egoitza soziosanitarioak. Itxaron zerrendaren bilakaera/Residencias sociosanitarias. Evolución de lista de espera.....	31
G 18.- Egoitza soziosanitarioak. Artatutako pertsonak sexuaren arabera/ Residencias sociosanitarias. Personas atendidas por sexo.....	32
G 19.- Egoitza soziosanitarioak. Artatutako pertsonak MBB Graduka/Residencias sociosanitarias. Personas atendidas por grado BVD.....	32
G 20.- Egoitza soziosanitarioak. Artatutako pertsonak adin tartearen arabera/ Residencias sociosanitarias. Personas atendidas por rango de edad	32
G 21.- Egoitza soziosanitarioak.Rotazioa/Residencias sociosanitarias. Rotación	33
G 22.- Egoitza soziosanitarioetan artatutako pertsona kopuruaren bilakaera/ Evolución del número de personas atendidas en residencias sociosanitarias.....	33
G 23.- Adinekoen eguneko zentroak. Finantzaketa/Centros de día para personas mayores. Financiación	34
G 24.- Adinekoen eguneko zentroak.Itxaron zerrenda.Bilakaera /Centros de día para personas mayores. Lista de espera. Evolución	34
G 25.- Adinekoen eguneko zentroetan artatutako pertsonak sexuaren arabera/ Personas atendidas en centros de día para personas mayores por sexo.....	35
G 26.- Adinekoen eguneko zentroetan artatutako pertsonak MBB graduka/Personas atendidas en centros de día para personas mayores por grado BVD.....	35
G 27.- Adinekoen eguneko zentroetan artatutako pertsonak adin tartearen arabera/ Personas atendidas en centros de día para personas mayores por rango de edad.....	36

G 28.- Adinekoen eguneko zentroak. Rotazioa/Centros de día para personas mayores. Rotación	36
G 29.- Adinekoen eguneko zentroetan artatutako pertsona kopurua. Bilakaera/Número de personas atendidas en centros de día para personas mayores. Evolución	36
G 30.- Desgaitasuna. Etxebizitzak. Finantzaketa/ Discapacidad. Viviendas. Financiación	37
G 31.- Desgaitasuna. Etxebizitzak. Itxaron zerrendaren bilakaera /Discapacidad. Viviendas. Evolución de lista de espera.....	38
G 32.- Desgaitasuna. Etxebizitzak. Artatutako pertsonak sexuaren arabera/ Discapacidad. Viviendas. Personas atendidas por sexo.....	38
G 33.- Desgaitasun mota/Tipo de discapacidad.....	39
G 34.- Desgaitasuna. Etxebizitzak. Artatutako pertsonak desgaitasun tarteka/Discapacidad. Viviendas. Personas atendidas por tramo de discapacidad	39
G 35.- Desgaitasuna. Etxebizitzak. Artatutako pertsonak adin tartearen arabera/ Discapacidad. Viviendas. Personas atendidas por rango de edad.....	39
G 36.- Desgaitasuna. Etxebizitzak. Rotazioa/Discapacidad. Viviendas. Rotación	40
G 37.- Desgaitasuna. Etxebizitzak. Artatutako pertsona kopuruaren bilakaera/Discapacidad. Viviendas. Evolución del número de personas atendidas	40
G 38.- Desgaitasuna. Egoitzak. Plazen finantzaketa /Discapacidad. Residencias. Financiación de plazas. 41	
G 39.- Desgaitasuna. Egoitzak. Itxaron zerrendaren bilakaera/ Discapacidad. Residencias. Evolución lista de espera	41
G 40.- Desgaitasuna. Egoitzak. Artatutako pertsonak sexuaren arabera/Discapacidad. Residencias. Personas atendidas por sexo.....	42
G 41.- Desgaitasuna. Egoitzak. Artatutako pertsonak desgaitasunaren motaren arabera/ Discapacidad. Residencias. Personas atendidas por tipo de discapacidad	42
G 42.- Desgaitasuna. Egoitzak. Artatutako pertsonak desgaitasun tarteka/ Discapacidad. Residencias. Personas atendidas por rango de discapacidad.....	42
G 43.- Desgaitasuna. Egoitzak. Artatutako pertsonak adin tartearen arabera/Discapacidad. Residencias. Personas atendidas por rango de edad.....	42
G 44.- Desgaitasuna. Egoitzak. Rotazioa/Discapacidad. Residencias. Índice de rotación.....	43
G 45.- Desgaitasuna. Egoitzak. Artatutako pertsona kopuruaren bilakaera/Discapacidad. Residencias. Evolución de personas atendidas	43
G 46.- Desgaitasuna. Eguneko zentroak. Plazen finantzaketa/Discapacidad. Centros de día. Financiación de plazas.....	44
G 47.- Desgaitasuna. Eguneko zentroak Itxaron zerrenda. Bilakaera/Discapacidad. Centros de día. Lista de espera. Evolución.....	44
G 48.- Desgaitasuna. Eguneko zentroak. Artatutako pertsonak sexuaren arabera/Discapacidad. Centros de día. Personas atendidas por sexo.....	45
G 49.- Desgaitasuna. Eguneko zentroak. Artatutako pertsonak desgaitasun motaren arabera/Discapacidad. Centros de día. Personas atendidas por tipo de discapacidad	45
G 50.- Desgaitasuna. Eguneko zentroak. Artatutako pertsonak desgaitasun tarteka/Discapacidad. Centros de día. Personas atendidas por rango de discapacidad.....	46
G 51.- Desgaitasuna. Eguneko zentroak. Artatutako pertsonak adin tartearen arabera/Discapacidad. Centros de día. Personas atendidas por rango de edad.....	46
G 52.- Desgaitasuna. Eguneko zentroak. Rotazioa/Discapacidad. Centros de día. Índice de rotación.....	47
G 53.- Desgaitasuna. Eguneko zentroak. Artatutako pertsona kopuruaren bilakaera/Discapacidad. Centros de día. Evolución del número de personas atendidas	47
G 54.- Gaixotasun mentala. Etxebizitzak. Plazen finantzaketa/ Enfermedad mental. Viviendas. Financiación de plazas.....	49
G 55.- Gaixotasun mentala. Etxebizitzak. Itxaron zerrenda. bilakaera /Enfermedad mental. Viviendas. Lista de espera. Evolución	49
G 56.- Gaixotasun mentala. Etxebizitzak. Artatutako pertsonak sexuaren arabera/ Enfermedad mental. Viviendas. Personas atendidas por sexo	50

G 57.- Gaixotasun mentala. Etxebizitzak. Artatutako pertsonak laguntza motaren arabera/ Enfermedad mental. Viviendas. Personas atendidas en función del nivel de apoyo	50
G 58.- Gaixotasun mentala. Etxebizitzak. Artatutako pertsonak MBBren arabera/ Enfermedad mental. Viviendas. Personas atendidas por BVD.....	50
G 59.- Gaixotasun mentala. Etxebizitzak. Artatutako pertsonak desgaitasun graduaren arabera/ Enfermedad mental. Viviendas. Personas atendidas por grado de discapacidad.....	51
G 60.- Gaixotasun mentala. Etxebizitzak. Artatutako pertsonak adinaren arabera/ Enfermedad mental. Viviendas. Personas atendidas por edad.....	51
G 61.- Gaixotasun mentala. Etxebizitzak. Rotazioa/ Enfermedad mental. Viviendas. Índice de rotación	52
G 62.- Gaixotasun mentala. Etxebizitzak. Artatutako pertsonen bilakaera/ Enfermedad mental. Viviendas. Evolución de personas atendidas	52
G 63.- Gaixotasun mentala. Egoitzak plazen finantzaketaren arabera/ Enfermedad mental. Residencias por tipo financiación de plazas.....	53
G 64.- Gaixotasun mentala. Egoitzak. Itxaron zerrenda/ Enfermedad mental. Residencias. Lista de espera	53
G 65.- Gaixotasun mentala. Egoitzak. Artatutako pertsonak sexuaren arabera/ Enfermedad mental. Residencias. Personas atendidas por sexo	54
G 66.- Gaixotasun mentala. Egoitzak. Artatutako pertsonak laguntza motaren arabera/ Enfermedad mental. Residencias. Personas atendidas por nivel de apoyo	54
G 67.- Gaixotasun mentala. Egoitzak. Artatutako pertsonak mendekotasun graduaren arabera/ Enfermedad mental. Residencias. Personas atendidas grado de dependencia.....	54
G 68.- Gaixotasun mentala. Egoitzak. Artatutako pertsonak desgaitasun graduaren arabera/ Enfermedad mental. Residencias. Personas atendidas grado de discapacidad	55
G 69.- Gaixotasun mentala. Egoitzak. Artatutako pertsonak adinaren arabera/ Enfermedad mental. Residencias. Personas atendidas por edad	55
G 70.- Gaixotasun mentala. Egoitzak. Rotazioa/Enfermedad mental. Residencias.Rotación.....	55
G 71.- Gaixotasun mentala. Egoitzak. Bilakaera/ Enfermedad mental. Residencias Evolución.....	55
G 72.- Gaixotasun mentala. Eguneko zentroak. Plazak/ Enfermedad mental. Centros de día. Plazas	56
G 73.- Gaixotasun mentala. Eguneko zentroak. Itxaron zerrenda/Enfermedad mental. Centros de día Lista de espera.....	56
G 74.- Gaixotasun mentala. Eguneko zentroak. Artatutako pertsonak sexuaren arabera/Enfermedad mental. Centros de día. Personas atendidas por sexo	57
G 75.- Gaixotasun mentala. Eguneko zentroak. Artatutako pertsonak mendekotasun graduaren arabera /Enfermedad mental. Centros de día. Personas atendidas por grado de dependencia	58
G 76.- Gaixotasun mentala. Eguneko zentroak. Artatutako pertsonak desgaitasun graduaren arabera /Enfermedad mental. Centros de día. Personas atendidas por grado de discapacidad	58
G 77.- Gaixotasun mentala. Eguneko zentroak. Artatutako pertsonak adinaren arabera /Enfermedad mental. Centros de día. Personas atendidas por edad	58
G 78.- Gaixotasun mentala. Eguneko zentroak. Rotazioa/Enfermedad mental. Centros de día. Rotación.....	59
G 79.- Gaixotasun mentala. Eguneko zentroak. Artatutako pertsonen kopuruaren bilakaera/Enfermedad mental. Centros de día. Número de personas atendidas. Evolución	59
G 80.- MBBko eskaerak eskualdeka populazioarekiko/Solicitudes BVD por comarca respecto a población (tasa*10.000).....	62
G 81.- MBB balorazioen emaitzak/Valoraciones BVD. Resultado	62
G 82.- MBB balorazioak sexuka/Valoraciones BVD por sexo	62
G 83.- MBB balorazioen emaitzak adin tarteka/Resultado de las valoraciones BVD por tramos de edad	63
G 84.- MBB baloratuak pertsonak eskualdeka/Personas valoradas de BVD por comarca (tasa*1000) .	63
G 85.- MBB urte urte baloratuak pertsonen bilakaera/BVD. Personas valoradas cada año. Evolución.....	64

G 86.- RAI eskaerak eskualdeka populazioarekiko/ Solicitudes RAI por comarca respecto a población (tasa*10.000).....	64
G 87.- RAI baloratutako pertsonak populazioarekiko/ Personas valoradas RAI por comarca respecto a población (tasa*10.000).....	65
G 88.- RAI balorazioak. Sexua/Valoraciones RAI por sexo	65
G 89.- RAI balorazioak adin tartek/Valoraciones RAI por tramos de edad	65
G 90.- RAI urtez urte baloratutako pertsonak.Bilakaera/Personas valoradas de RAI en cada año. Evolución	65
G 91.- Desgaitasuna. Urtean baloratutako pertsonak desgaitasun graduaren arabera /Discapacidad. Personas valoradas en el año en función del grado de discapacidad	66
G 92.- Desgaitasuna. Urtean baloratutako pertsonak sexuaren arabera /Discapacidad. Personas valoradas en el año en función del sexo	66
G 93.- Urtean baloratutako pertsona kopurua adin tarteka/Personas valoradas en el año por tramos de edad.....	67
G 94.- Desgaitasuna. Baloratutako pertsonak populazioarekiko eskualdeka /Discapacidad. Personas valoradas por comarca respecto población (tasa *10.000)	67
G 95.- Desgaitasuna. Baloratutako pertsona kopuruaren bilakaera (urtea)/.....	68
G 96.-EEL. Artatutako pertsonak populazioarekiko/ SAD. Personas atendidas respecto a la población (tasa *10.000).....	70
G 97.- ELL. Artatutakoak sexuka/SAD. Atendidas por sexo.....	70
G 98.- EEL. Artatutakoak MBBka/SAD. Atendidas por BVD.....	70
G 99.- EEL. Artatutakoak profilaren arabera/ SAD. Atendidas en función del perfil.....	70
G 100.- EEL. Artatutako pertsonak desgaitasun graduka/SAD. Personas atendidas por grado de discapacidad	71
G 101.- EEL. Orduen banaketa profilaren arabera/SAD. Distribución de horas en función del perfil	71
G 102.- EEL. Urtez-urte artatutako pertsona kopuruaren bilakaera/SAD. Evolución del número de personas atendidas por años	71
G 103.- Atsedenerako zerbitzua adinekoen egoitzetan. Artatutako pertsonak >=65 populazioarekiko/ Servicio de respiro en residencias para personas mayores. Personas atendidas respecto a la población>=65 (tasa*1000).....	72
G 104.- Atsedenerako zerbitzua adinekoen egoitzetan. Artatutako pertsonak MBB graduka/Servicio de respiro en residencias para personas mayores. Personas atendidas por grado BVD	73
G 105.- Atsedenerako zerbitzua adinekoen egoitzetan. Artatutakoak adin tarteka/Servicio de repiro en residencias para personas mayores. Personas atendidas por tramos edad	73
G 106.- Atsedenerako zerbitzua adinekoen egoitzetan. Artatutakoak pertsonen eta egonaldien bilakaera. Urtean/ Servicio de respiro en residencias para personas mayores. Evolución de personas atendidas y estancias durante el año	73
G 107.- Atsedenerako zerbitzua unitate psikogeriatrikoetan. Artatutako pertsonak >=65 populazioarekiko/ Servicio de respiro en unidades psicogerítricas Personas atendidas respecto a la población>=65 (tasa*10.000).....	74
G 108.- Atsedenerako zerbitzua unitate psikogeriatrikoetan. Artatutako pertsonak sexuaren arabera/ Servicio de respiro en unidades psicogerítricas. Personas atendidas por sexo (12-31).....	74
G 109.- Atsedenerako zerbitzua unitate psikogeriatrikoetan. Artatutako pertsonak adin tarteka/ Servicio de respiro en unidades psicogerítricas. Personas atendidas por tramos edad (12-31)	74
G 110.- Atsedenerako zerbitzua desgaitasuneko egoitzetan. Artatutako pertsonak sexuka/ Servicio de respiro en residencias de discapacidad. Personas atendidas por sexo.....	75
G 111.- Atsedenerako zerbitzua desgaitasuneko egoitzetan. Artatutako pertsonak desgaitasun graduaren arabera/ Servicio de respiro en residencias de discapacidad. Personas atendidas por grado de discapacidad (12-31).....	75
G 112.- Atsedenerako zerbitzua desgaitasuneko egoitzetan. Artatutako pertsonak adinaren arabera/ Servicio de respiro en residencias de discapacidad. Personas atendidas por edad (12-31).....	75

G 113.- Laguntza teknikoak. Emakida izan duten pertsonak populazioarekiko/Ayudas técnicas. Personas con concesiones respecto a población (tasa*1.000).....	78
G 114.- Laguntza teknikoak. Emakida izan duten pertsonak MBB graduka /Ayudas técnicas. Personas con concesiones por grado BVD.....	78
G 115.- Laguntza teknikoak. Emakida izan duten pertsonak desgaitasun graduka/ Ayudas técnicas. Personas con concesiones por grado de discapacidad	78
G 116.- Laguntza teknikoak. Emakida izan duten pertsonak adin tarteka/Ayudas técnicas. Personas con concesiones por tramo de edad	78
G 117.- Laguntza ekonomikoak berreskuratu ezin diren laguntza produktuak eskuratzeko.Emakida izan duten pertsonak populazioarekiko/Ayudas económicas para la adquisición de productos no recuperables. Personas con concesiones respecto a población (tasa*1.000)	80
G 118.- Laguntza ekonomikoak berreskuratu ezin diren laguntza produktuak eskuratzeko. Emakida izan duten pertsonak MBB graduka / Ayudas económicas para la adquisición de productos no recuperables. Personas con concesiones por grado BVD	80
G 119.- Laguntza ekonomikoak berreskuratu ezin diren laguntza produktuak eskuratzeko. Emakida izan duten pertsonak desgaitasun graduka/Ayudas económicas para la adquisición de productos no recuperables. Personas con concesiones por grado de discapacidad	80
G 120.- Laguntza ekonomikoak berreskuratu ezin diren laguntza produktuak eskuratzeko. Emakida izan duten pertsonak adin tarteka/Ayudas económicas para la adquisición de productos no recuperables. Personas con concesiones por tramo de edad.....	80
G 121.- Ohiko etxebizitzan eta ibilgailu partikularretan egokitzakenak egiteko laguntza ekonomikoa. Emakida izan duten pertsonak populazioarekiko/	81
G 122.- Ohiko etxebizitzan eta ibilgailu partikularretan egokitzakenak egiteko laguntza ekonomikoa. Emakida izan duten pertsonak desgaitasun graduka/ Ayuda económica para la realización de adaptaciones en la vivienda habitual y en los vehículos particulares. Personas con concesiones por grado de discapacidad	82
G 123.- Ohiko etxebizitzan eta ibilgailu partikularretan egokitzakenak egiteko laguntza ekonomikoa. Emakida izan duten pertsonak adin tarteka/ Ayuda económica para la realización de adaptaciones en la vivienda habitual y en los vehículos particulares. Personas con concesiones por tramo de edad.....	82
G 124.- Sendian altan sexuka/Sendian en alta por sexo	83
G 125.- Sendian.Formakuntza. Kurtsoak eta parte hartzaileak/Sendian. Formación. Cursos y participantes.....	83
G 126.- Arreta goiztiarra. Artatutako pertsonak sexuka / Atención temprana. Personas atendidas por sexo.....	84
G 127.- Arreta goiztiarra. Artatutako pertsonak populazioarekiko 0-6/ Atención temprana. Personas atendidas respecto a población 0-6 (tasa*1000)	85
G 128.- Arreta goiztiarra. Artatutako pertsonak adin tarteka / Atención temprana. Personas atendidas por tramos de edad	85
G 129- Arreta goiztiarra. Artatutako pertsonak MBBgraduka / Atención temprana. Personas atendidas por grado BVD	85
G 130.- Arreta goiztiarra. Artatutako pertsonak desgaitasungraduka / Atención temprana Personas atendidas por grado discapacidad.....	85
G 131.- Arreta goiztiarra. Artatutako pertsonen bilakaera/ Atención temprana . Evolución de personas atendidas	85
G 132.- Bizimodu independentea. Artatutako pertsonak sexuaren arabera/ Vida Independiente. Personas atendidas por sexo.....	86
G 133.- Bizimodu independentea. Artatutako pertsonak desgaitasun graduaren arabera/ Vida Independiente. Personas atendidas por grado de discapacidad	86
G 134.- Tutoretza. Arreta Sexuka/Tutela. Atención por sexo	89
G 135.- Tutoretzapean dauden pertsonen profila/ Perfil de las personas tuteladas.....	89
G 136.- Notifikazio mota/Tipo de notificación	91

G 137.- Notifikazio kopuruen urtez-urteko bilakaera/Evolución del número de notificaciones por años	91
G 138.- Adingabeentzako egoitzak Plazak. Entitate kudeatzailearen arabera / Residencias para menores. Plazas por entidad gestora	93
G 139.- Adingabeentzako egoitzak. Artatutako pertsonak sexuaren arabera / Residencias para personas menores. Personas atendidas por sexo	94
G 140.- Adingabeentzako egoitzak. Artatutako pertsonen bajen arrazoiak / Residencias para personas menores. Motivos de baja de personas atendidas	94
G 141.- Adingabeentzako egoitzak. Rotazioa/ Residencias para personas menores. Índice de rotación.	95
G 142.- Adingabeentzako egoitzak. Urtean artatutako pertsonak.Bilakaera / Residencias para personas menores. Personas atendidas durante el año. Evolución	95
G 143.-Famili harrera. Altak / Acogimiento familiar. Altas	97
G 144.- Famili harrera. Bajak / Acogimiento familiar. Bajas	97
G 145.- Famili harrera .Mota / Acogimiento familiar. Tipo	98
G 146.- Famili harrera .Adin tartea / Acogimiento familiar . Rango edad	98
G 147.- Famili harrera . Bilakaera / Acogimiento familiar. Evolución	99
G 148.- Eratutako adopzioak / Adopciones constituidas	101
G 149.- Adopzioa. Jatorriaren arabera /Adopción. Por origen	102
G 150.- Adopzioa. Adinaren arabera/Adopción. Por edad	102
G 151.- Gora-beherak eskuhartze psikosozialeko mila adingabeko kasuen kopuruan eskualdeka/Incidencia de personas atendidas en intervención psicosocialpor mil menores por comarcas.	105
G 152.- .- Eskuhartze psikosoziala. Adin txikiko pertsona eta kasu kopuruaren bilakaera /Intervención psicosocial. Evolución del número de menores y casos	105
G 153.- Gizarteratzea. Egoitzak. Motaren arabera/Inserción. Residencias. En función de la tipología...	109
G 154.- Gizarteratzea. Egoera kronifikatua. Egoitzak. Artatutakoak sexuaren arabera / Inserción. Situación cronificada. Personas atendidas por sexo	110
G 155.- Gizarteratzea. Egoera kronifikatua. Artatutakoak adin tartearen arabera/ Inserción. Situación cronificada. Personas atendidas por rango de edad	111
G 156 . Gizarteratzea. Egoera kronifikatua. Egoitzak -Artatutako pertsona kopuruaren bilakaera/ Inserción. Situación cronificada Evolución del número de personas atendidas (12-31)	111
G 157.- Gizarteratzea. Etxebizitzak . Artatutako pertsonak sexuaren arabera/ Inserción. Viviendas. Personas atendidas por sexo	113
G 158.- Gizarteratzea. Etxebizitzak. Artatutako pertsonak adin tartearen arabera/ Inserción. Viviendas. Personas atendidas por rango de edad	113
G 159.- Gizarteratzeko Etxebizitzak. Rotazioa / Inserción. Viviendas. Rotación	114
G 160.- Gizarteratzea. Etxebizitzak . Artatutako pertsona kopuruaren bilakaera/Inserción. Viviendas. Evolución del número de personas atendidas (12-31)	114
G 161.- Gizarteratzea. Egoitzak Plazen finantzaketa mota /Inserción. Residencias. Tipo de financiación de plazas	115
G 162.- Gizarteratzea. Egoitzak . Artatutako pertsonak sexuaren arabera/Inserción. Residencias. Personas atendidas por sexo	115
G 163.- Gizarteratzea. Egoitzak . Artatutako pertsonak adin tartearen arabera/Inserción. Residencias. Personas atendidas por rango de edad	116
G 164.- Gizarteratzeko egoitzak. Rotazioa / Inserción. Residencias. Rotación	117
G 165.- Gizarteratzea. Egoitzak . Artatutako pertsona kopuruaren bilakaera/Inserción. Personas atendidas. Evolución (12-31)	117
G 166.- Gizarteratzea. Egoitzak . Artatutako pertsonak adin tartearen arabera/Inserción. Residencias. Personas atendidas por rango de edad	118
G 167.- . Gizarteratzea. Eguneko zentroak -Itxaron zerrenda. zerrenda. Bilakaera/Inserción. Centros de día.Lista de espera. Evolución	120

G 168.- Gizarteratzea. Eguneko zentroak.Artatutako pertsonak sexuaren arabera/ Inserción. Centros de día. Personas atendidas por sexo	120
G 169.- Gizarteratzea. Eguneko zentroak.Artatutako pertsonak adin tartearen arabera/ Inserción. Centros de día. Personas atendidas por rango de edad.....	121
G 170.- Gizarteratzea. Eguneko zentroak Txandatzeko indizea/ Inserción. Centros de día. Índice de rotación	121
G 171.- Gizarteratzea. Eguneko zentroak Artatutako pertsonak. Bilakaera/ Inserción. Centros de día Personas atendidas. Evolución (12-31)	121
G 172.- Zentro okupazionalak. Plaza motaren arabera/Centros ocupacionales por tipo de plaza.....	123
G 173.- Zentro okupazionalak.Artatutako pertsonak sexuaren arabera/ Centros ocupacionales.Personas atendidas por sexo	123
G 174.- Zentro okupazionalak. Artatutako pertsonak desgaitasun tarteka/Centros ocupacionales. Personas atendidas por grado de discapacidad	124
G 175.- Zentro okupazionalak. Artatutako pertsonak adin tartearen arabera/ Centros ocupacionales. Personas atendidas por rango de edad.....	124
G 176.- Zentro okupazionalak.Rotazioa/ Centros ocupacionales. Rotación	124
G 177.- Formakuntza kontratuak. Rotazioa/ Contratos para la formación. Rotación.....	124
G 178.-Laguntza espezializatua. Entitate kudeatzailearen arabera sailkapena/Acompañamiento especializado. Clasificación en función de la entidad gestora	125
G 179.- Laguntza espezializatua.Artatutako pertsonak sexuka/ Acompañamiento especializado .Personas atendidas por sexo	125
G 180.-Enplegarritasunerako laguntza. Artatutako pertsonak/ Apoyo a la empleabilidad. Personas atendidas	126
G 181.- Enplegarritasunerako laguntza. Lortutako kontratazioak/ Apoyo a la empleabilidad Contrataciones conseguidas.....	128
G 182.-Gizarteratzea. Izan Fundazioko programetan artatutakoak/ Inserción. Personas atendidas en programas de Fundación Izan	131
G 183.- Gizarteratzea. Izan Fundazioko programetan artatutakoak Astean orduak/ Inserción. Personas atendidas en programas de Fundación Izan. Horas semanales	131
G 184.- Gizarteratzea. Agipad-eko programetan artatutakoak/Inserción. Personas atendidas en programas de Agipad.....	132
G 185.- Gizarteratzea. Agipad-eko programetan artatutakoak . Astean orduak/ Inserción. Personas atendidas en programas de Agipad. Horas semanales	132
G 186.- Emakume biktimak. Berehalako harrera zentroa . Artatutako pertsonak adin tartearen arabera/Por rango de edad	137
G 187.- Emakume biktimak. Berehalako harrera zentroa. Artatutako pertsona kopuruaren bilakaera (urtean)/ Mujeres víctima. Centro de acogida inmediata.Evolución del número de personas atendidas (año)	137
G 188.- Emakume biktimak. Egonaldi ertaineko harrera zentroa Artatutako pertsonak adin tartearen arabera/ Mujeres víctima. Centro de acogida de media estancia .Personas atendidas por rango de edad	139
G 189.- Emakume biktimak. Egonaldi ertaineko harrera zentroa Artatutako pertsona kopuruaren bilakaera/ Mujeres víctima. Centro de acogida de media estancia .Personas atendidas . Evolución del número de personas atendidas (urtea/año)	139
G 190.- GLFZ. Kasuen motak/SFUS. Tipología de los casos	141
G 191.- GLFZ . Amaitutako kasuen bideraketa/SFUS. Derivación de casos finalizados.....	141
G 192.- GLFZ. Artatutako pertsona kopuruaren bilakaera (urtean)/ SFUS. Evolución del número de personas atendidas (año)	142
G 193.- Mendekotasun Prestazioak. Eskerak/ Prestaciones de dependencia. Solicitudes	146
G 194.- Mendekotasun Prestazioak. Urteko hartzaileak/ Prestaciones de dependencia . Perceptoras año	146

G 195.- Mendekotasun Prestazioak. Prestazioak jasotzen dituzten pertsona kopuruaren bilakaera (12-31)/ Prestaciones de dependencia.Evolución del número de personas perceptoras (12-31).....	147
G 196.- Mendekotasun Prestazioak Gastua/Prestaciones de dependencia. Gasto	147
G 197.- LPPE. Hartzaileak sexuka/PEAP. Perceptoras por sexo.....	148
G 198.- LPPE . Hartzaileak MBBren arabera/PEAP. Perceptoras por BVD.....	148
G 199.- LPPE . Hartzaileak adin tarteka/PEAP. Perceptoras por tramo de edad (12-31)	149
G 200.- FIZPE. Hartzaileak sexuka/PECE. Perceptoras por sexo	150
G 201.- FIZPE. Hartzaileak MBBren arabera/ PECE. Perceptoras por BVD.....	150
G 202.- FIZPE.Hartzaileak/ PECE. Perceptoras (12-31).....	150
G 203.-ZLPE. Hartzaileak sexuka/PEVS. Perceptoras por sexo	151
G 204.- ZLPE. Hartzaileak MBBren arabera/ PEVS. Perceptoras por BVD	151
G 205.- ZLPE .Urteko hartzaileak/ PEVS. Perceptoras año	152
G 206.- KGP. Hartzaileak sexuaren arabera/PNC. Perceptoras por sexo	153
G 207.- KGP. Hartzaileak motaren arabera/ PNC. Perceptoras por modalidad	153
G 208.- KGP. Hartzaile diren pertsona kopuruaren bilakaera/ PNC. Evolución del número de personas perceptoras (12-31).....	153
G 209.- KGP-jubilazioa. Hartzaileak adin tartekaren arabera/ PNC-Jubilación.Perceptoras por tramo de edad(12/31)	154
G 210.- KGP-Desgaitasuna. Hartzaileak sexuka / PNC-Invalidez. Perceptoras por sexo (12/31)	155
G 211.- KGP-Desgaitasuna. Hartzaileak desgaitasun graduare arabera arabera PNC-Invalidez. Perceptoras en función del grado de discapacidad (12/31).....	155
G 212.- KGP-Desgaitasuna. Hartzaileak adin tartekaren arabera	155
G 213.- EGLP.Hartzaileak sexuka/LISMI. Perceptoras por sexo	156
G 214.- EGLP.Hartzaileak Desgaitasun graduaren arabera arabera/ LISMI. Perceptoras en función del grado de discapacidad.....	156
G 215.- EGLP.Hartzaileak adinaren arabera/ LISMI. Perceptoras por edad	157
G 216.- EGLP.Hartzaileak . Pertsona kopuruaren bilakaera/ LISMI. Evolución del número de personas perceptoras (12-31)	157
G 217.- GOF. Hartzaileak sexuaren arabera /FBS. Perceptoras por sexo (12-31)	158
G 218.- GOF. Hartzaileak motaren arabera/ FBS. Perceptoras por modalidad (12-31)).....	158
G 219. GOF. Hartzaileak.-Pertsona kopuruaren bilakaera/ FBS. Evolución del número de personas perceptoras (12-31).....	159
G 220.- GOF-Zahartzaroa. Hartzaileak adinaren arabera/ FBS. Ancianidad. Perceptoras por edad (12-31)	159
G 221.- GOF-Balioezintasuna. Hartzaileak sexuka /PNC-Enfermedad. Perceptoras por sexo (12-31)....	160
G 222.- GOF-Balioezintasuna.Desgaitasun graduaren arabera arabera/ PNC-Enfermedad. Perceptoras en función del grado de discapacidad-(12-31)	160
G 223.- GOF-Balioezintasuna . Hartzaileak adinaren arabera/ PNC-Enfermedad. Perceptoras por edad (12-31)	160
G 224.- DBL. Hartzaileak sexuka/AGI. Perceptoras por sexo (12-31).....	162
G 225- DBL. Hartzaileak eskualdearen arabera populazioarekiko 2017 urtean /AGI. Perceptoras por comarca en función de la población, año 2017 (tasa*1000)	162
G 226.-DBL. Hartzaileak adinaren arabera/AGI. Perceptoras por edad	162
G 227.- DBL. Hartzaileak jatorriaren arabera/AGI. Perceptoras por origen.....	162
G 228.-DBL.. Hartzaileak. Bilakaera/AGI. Perceptoras.Evolución.....	163
G 229.- Gazteentzako laguntza ekonomikoak. Hartzaileak sexuaren arabera/Ayudas económicas para jóvenes. Perceptoras por sexo	164
G 230.- Gazteentzako laguntza ekonomikoak. Hartzaileak. Bilakaera/ Ayudas económicas para jóvenes . Perceptoras. Evolución (12-31)	164

G 231.- Haurren eta nerabeen babeseko zerbitzuaren laguntza ekonomikoak. Bilakaera/ Ayudas económicas del servicio de protección a la infancia y la adolescencia Evolución	166
--	-----



GIZARTE POLITIKAKO DEPARTAMENTUA

2017ko MEMORIA ERANSKINA



DEPARTAMENTO DE POLÍTICAS SOCIALES

MEMORIA

2017

ANEXO

1.- LEHEN MAILAKO ARRETAKE GIZARTE-ZERBITZUAK.....	215
1.1.- Eteze etxeko laguntza.....	215
2.- BIGARREN MAILAKO ARRETAKE GIZARTE-ZERBITZUAK.....	233
2.1.- Mendekotasuna eta desgaitasuna balioesteko zerbitzua.....	233
2.1.1.- Mendekotasuna (MBB).....	235
2.1.2.- Desgaitasuna.....	239
2.1.3.- RAI.....	243
2.2.- Eguneke zentroak.....	247
2.2.1.- Mendekotasun egoeran dauden adinekoentzake eguneke zentroak.....	247
2.2.1.1.- Adinekoentzake eguneke zentroak.....	247
2.2.1.2.- Desgaitasuna duten pertsonentzake eguneke zentroak.....	261
2.2.1.3.- Gaixotasun mentala duten pertsonentzake eguneke zentroak.....	273
2.2.2.- Arlo okupazionaleke zerbitzu edo zentroak.....	285
2.2.3.- Gizarteratze-premiei erantzuteke eguneke zentroak.....	299
2.3.- Gaueke harrera-zentroak.....	311
2.3.1.- Gizarteratze-premiei erantzuteke gaueke harrera-zentroak.....	311
2.4.- Egoitza-zentroak.....	319
2.4.1.- Adinekoentzake egoitza-zentroak.....	319
2.4.1.A.- Adinekoentzake egoitza-zentroak.....	321
2.4.1.B.- Egoitza-zentro soziosanitarioak.....	333
2.4.2.- Desgaituentzake egoitza-zentroak.....	343
2.4.2.1.- Laguntzadun etxebizitzak.....	345
2.4.2.2.- Egoitza-zentroak.....	355
2.4.3.- Gaixotasun mentala duten pertsonentzake egoitza-zentroak.....	365
2.4.3.1.- Laguntzadun etxebizitzak.....	367
2.4.3.2.- Egoitza-zentroak.....	377
2.4.4.- Adingabeentzake egoitza-zentroak.....	387
2.4.5.- Bazterkeria eta marjinazio-egoeran dauden pertsonentzake egoitza-zentroak.....	399
2.4.5.1.- Kronifikatutake egoeran dauden pertsonentzake egoitza-zentroak.....	401
2.4.5.2.- Laguntzadun etxebizitzak.....	409
2.4.5.3.- Gizarteratzake egoitza-zentroak.....	419
2.4.6.- Tratu txarren biktima izan diren emakumeentzake egoitza-zentroak.....	429
2.4.6.1.- Berehalake harrera-zerbitzuak.....	431
2.4.6.2.- Harrera zentroak.....	431
2.5.- Atsedenerake zerbitzua.....	433
2.7.- Bigarren mailake arretarake beste zerbitzu batzuk.....	443
2.7.1.- Pertsona heldu ezgaituentzake tutoretza zerbitzua.....	443
3.- PRESTAZIO EKONOMIKOAK.....	447
3.1.- Mendekotasunari buruzke 39/2006 legearen prestazio ekonomikoak.....	447
3.1.1.- Laguntza pertsonalerake prestazio ekonomiko (LPPE).....	449
3.1.2.- Familia inguruneke zainketarake prestazio ekonomiko (FIZPE).....	453
3.1.3.- Zerbitzuari lotutake prestazio ekonomiko (ZLPE).....	457
3.2.- Aldizkake prestazio ekonomikoak.....	461
3.2.1.- Kotizazio gabeko pentsio (KGP).....	463
3.2.2.- Ezinduak gizarteratzake legearen prestazio (EGLP).....	467
3.2.3.- Gizarte ongizateke funtsaren pentsioak (GOF).....	471
3.2.4.- Diru-sarrerak bermatzake laguntza (DBL).....	475
3.3.- Laguntza teknikoak.....	479
3.3.1.- Laguntza teknikoak.....	479
4.- BATERATUA.....	483

1.- SERVICIOS SOCIALES DE ATENCIÓN PRIMARIA.....	216
1.1.- Servicio de ayuda a domicilio.....	216
2.- SERVICIOS SOCIALES DE ATENCIÓN SECUNDARIA.....	234
2.1.- Servicio de valoración de la dependencia y la discapacidad.....	234
2.1.1.- Dependencia (BVD).....	235
2.1.2.- Discapacidad.....	239
2.1.3.- RAI.....	243
2.2.- Centros de día.....	248
2.2.1.- Centros de día para atender necesidades derivadas de limitaciones en la autonomía....	248
2.2.1.1.- Centros de día para personas mayores.....	248
2.2.1.2.- Centros de día para personas con discapacidad.....	262
2.2.1.3.- Centros de día para personas con enfermedad mental crónica	274
2.2.2.- Servicios o centros ocupacionales.....	286
2.2.3.- Centros de día para atender necesidades de inclusión social	300
2.3.- Centros de acogida nocturna.....	312
2.3.1.- Centros de acogida nocturna para atender necesidades de inclusión social.....	312
2.4.- Centros residenciales.....	320
2.4.1.- Centros residenciales para personas mayores.....	320
2.4.1.A.- Centros residenciales para personas mayores.....	322
2.4.1.B.- Centros residenciales sociosanitarios.....	334
2.4.2.- Centros residenciales para personas con discapacidad.....	344
2.4.2.1.- Viviendas con apoyos.....	345
2.4.2.2.- Centros residenciales.....	355
2.4.3.- Centros residenciales para personas con enfermedad mental.....	366
2.4.3.1.- Viviendas con apoyos.....	367
2.4.3.2.- Centros residenciales.....	377
2.4.4.- Centros residenciales para personas menores de edad	388
2.4.5.- Centros residenciales para personas en situación de exclusión y marginación.....	400
2.4.5.1.- Centros residenciales para personas con una situación cronicada	401
2.4.5.2.- Viviendas con apoyos	409
2.4.5.3.- Centros residenciales para la inclusión social	419
2.4.6.- Centros residenciales para mujeres víctimas de maltrato	430
2.4.6.1.- Servicios de acogida inmediata.....	431
2.4.6.2.- Centros de acogida.....	431
2.5.- Servicio de respiro.....	434
2.7.- Otros servicios de atención secundaria.....	444
2.7.1.- Servicio de tutela para personas adultas incapacitadas.....	444
3.- PRESTACIONES ECONÓMICAS.....	448
3.1.- Prestaciones económicas derivadas de la ley 39/2006 de dependencia.....	448
3.1.1.- Prestación económica de asistencia personal (PEAP).....	449
3.1.2.- Prestación económica para cuidados en el entorno familiar (PECEF)	453
3.1.3.- Prestación económica vinculada al servicio (PEVS).....	457
3.2.- Prestaciones económicas periódicas.....	462
3.2.1.- Pensión no contributiva (PNC).....	463
3.2.2.- Prestaciones de la ley de integración social de personas con minusvalía (LISMI).....	467
3.2.3.- Pensiones del fondo de bienestar social (FBS).....	471
3.2.4.- Ayuda de garantía de ingresos (AGI).....	475
3.3.- Ayudas técnicas.....	480
3.3.1.- Ayudas técnicas.....	480
4.- CONSOLIDADO.....	484

1.- LEHEN MAILAKO ARRETAKO GIZARTE-ZERBITZUAK

1.1.- Etxez-etxeko laguntza

- T 1.1.1.1.- Autonomak. Arretaren bilakaera eta 12/31ko egoera erabiltzailearen udalerrriaren arabera
- T 1.1.1.2.- Autonomoak. Arretaren bilakaera eta 12/31ko egoera erabiltzailearen (azpi)eskualdearen arabera
- T 1.1.1.3.- Autonomak. Urteko arreta erabiltzailearen udalerrriaren arabera, eta 65 urtetik gorako populazioarekiko tasa
- T 1.1.1.4.- Autonomoak. Urteko arreta erabiltzailearen (azpi)eskualdearen arabera, eta 65 urtetik gorako populazioarekiko tasa
- T 1.1.2.1.- Mendekoak. Arretaren bilakaera eta 12/31ko egoera, erabiltzailearen udalerrriaren arabera
- T 1.1.2.2.- Mendekoak. Arretaren bilakaera eta 12/31ko egoera, erabiltzailearen (azpi)eskualdearen arabera
- T 1.1.2.3.- Mendekoak. Urteko arreta erabiltzailearen udalerrriaren arabera, eta 65 urtetik gorako populazioarekiko tasa
- T 1.1.2.4.- Mendekoak. Urteko arreta erabiltzailearen azpilurraldearen arabera, eta 65 urtetik gorako populazioarekiko tasa
- T 1.1.2.5.- Mendekotasun egoeran dauden pertsonen urteko finantzaketa, udalerrrika
- T 1.1.2.6.- Mendekotasun egoeran dauden pertsonen urteko finantzaketa, azpilurraldeka
- T 1.1.3.1.- Guztiak. Urteko arreta erabiltzailearen udalerrriaren arabera, eta 65 urtetik gorako populazioarekiko tasa
- T 1.1.3.2.- Guztiak. Urteko arreta erabiltzailearen (azpi)eskualdearen arabera, eta 65 urtetik gorako populazioarekiko tasa
- T 1.1.3.3.- Guztiak. Arretaren bilakaera eta 12/31ko egoera, erabiltzailearen udalerrriaren arabera
- T 1.1.3.4.- Guztiak. Arretaren bilakaera eta 12/31ko egoera, erabiltzailearen (azpi)eskualdearen arabera
- T 1.1.3.5.- Guztiak. Urteko arreta baliokidea erabiltzailearen udalerrriaren arabera, eta 65 urtetik gorako populazioarekiko tasa
- T 1.1.3.6.- Guztiak. Urteko arreta baliokidea erabiltzailearen (azpi)eskualdearen arabera, eta 65 urtetik gorako populazioarekiko tasa

1.- SERVICIOS SOCIALES DE ATENCIÓN PRIMARIA

1.1.- Servicio de ayuda a domicilio

- T 1.1.1.1.- Autónomos. Evolución y situación a 31/12 de la atención por municipio de la persona usuaria
- T 1.1.1.2.- Autonomos. Evolución y situación a 31/12 de la atención por (sub)comarca de la persona usuaria
- T 1.1.1.3.- Autónomos. Atención anual por municipio de la persona usuaria, y la tasa sobre la población superior a 65 años
- T 1.1.1.4.- Autonomos. Atención anual por (sub)comarca de la persona usuaria, y la tasa sobre la población superior a 65 años
- T 1.1.2.1.- Dependientes. Evolución y situación a 31/12 de la atención por municipio de la persona usuaria
- T 1.1.2.2.- Dependientes. Evolución y situación a 31/12 de la atención por (sub)comarca de la persona usuaria
- T 1.1.2.3.- Dependientes. Atención anual por municipio de la persona usuaria, y la tasa sobre la población superior a 65 años
- T 1.1.2.4.- Dependientes. Atención anual por subteritorio de persona usuaria, y la tasa sobre la población superior a 65 años
- T 1.1.2.5.- Financiación anual de las personas usuarias con dependencia por municipio
- T 1.1.2.6.- Financiación anual de las personas usuarias con dependencia por subteritorio
- T 1.1.3.1.- Total. Atención anual por municipio de la persona usuaria, y la tasa sobre la población superior a 65 años
- T 1.1.3.2.- Total. Atención anual por (sub)comarca de la persona usuaria, y la tasa sobre la población superior a 65 años
- T 1.1.3.3.- Total. Evolución y situación a 31/12 de la atención por municipio de la persona usuaria
- T 1.1.3.4.- Total. Evolución y situación a 31/12 de la atención por (sub)comarca de la persona usuaria
- T 1.1.3.5.- Total. Atención anual equivalente por municipio de la persona usuaria, y la tasa sobre la población superior a 65 años
- T 1.1.3.6.- Total. Atención anual equivalente por (sub)comarca de la persona usuaria, y la tasa sobre la población superior a 65 años

T 1.1.1.1- Autonomak. Arretaren bilakaera eta 12/31ko egoera erabiltzailearen udalerraren arabera / Autónomos. Evolución y situación a 31/12 de la atención por municipio de la persona usuaria

2017: Autonomoak. Etxez etxeko laguntza (EEL) / Autónomos. Servicio de ayuda a domicilio (SAD)

Udalerría Municipio	Bilakaera Evolución				Gizonak Hombres	Emakumeak Mujeres	Guztira Total
	2016 12/31	Altak	Bajak	2017 12/31			
Abaltzisketa							
Aduna							
Aia	8		2	6	5	1	6
Aizarnazabal							
Albiztur	1						
Alegia							
Alkiza							
Altzaga							
Altzo							
Amezketeta							
Andoain	26	6	5	27	8	19	27
Anoeta							
Antzuola	1	1	1	2	2		2
Arama							
Aretxabaleta	7	2	5	3	1	2	3
Arrasate	29	8	9	30	13	17	30
Asteasu	5	2		6	4	2	6
Astigarraga	1		1	1	1		1
Ataun							
Azkoitia	8	3	4	7	4	3	7
Azpeitia	11	4		13	6	7	13
Baliarrain							
Beasain	31	7	6	31	10	21	31
Beizama							
Belauntza	1			1	1		1
Berastegi							
Bergara	25	13	8	27	7	20	27
Berrobi							
Bidania-Goiatz	1			1		1	1
Deba	1						
Donostia	548	152	148	530	132	398	530
Eibar	29	8	3	32	8	24	32
Elduain							
Elgeta	1	2		3	1	2	3
Elgoibar	7	9	7	8	3	5	8
Errenteria	90	20	16	89	23	66	89
Errezil							
Eskoriatza	5	2		7	3	4	7
Ezkio-Itsaso							
Gabiria							
Gaintza							
Gaztelu							
Getaria	10	1	1	10	3	7	10
Hernani	33	15	8	38	7	31	38
Hernialde							
Hondarribia	18	4	5	16	10	6	16
Ibarra	7	3	1	9	2	7	9
Idiazabal	3		1	2	1	1	2
Ikaztegieta							
Irun	90	39	28	105	22	83	105
Irura							
Itsasondo							
Larraul							
Lasarte-Oria	27	7	9	23	4	19	23
Lazkao	8	3		10	2	8	10
Leaburu							
Legazpi	46	5	4	46	15	31	46
Legorreta	1			1	1		1
Leintz-Gatzaga							
Lezo	9	2	3	8	4	4	8
Lizartza							
Mendaro	7	1		6	3	3	6
Mutiloa							
Mutriku	8	1	2	7	2	5	7
Oiartzun	15	4	4	14	6	8	14
Olaberria							
Oñati	20	6	5	19	5	14	19
Ordizia	3	1	1	3	1	2	3
Orendain							
Orexa							
Orio	7	2	2	7	1	6	7
Ormaiztegi	2	1		2	2		2
Pasaia	25	10	10	24	11	13	24
Segura	2			2	1	1	2
Soraluze	5	2		7	1	6	7
Tolosa	59	21	16	61	23	38	61
Urnieta	2	1	1	2		2	2
Urretxu	9	2	2	9	1	8	9
Usurbil	5		1	4	2	2	4
Villabona	6		1	4	2	2	4
Zaldibia		1		1	1		1
Zarautz	29	9	11	26	8	18	26
Zegama							
Zerain							
Zestoa	7	2	1	8	6	2	8
Zizurkil	3		1	2	2		2
Zumaia	19	4	3	19	4	15	19
Zumarraga	18	12	9	22	5	17	22
Gipuzkoa	1.339	398	345	1.341	390	951	1.341

T 1.1.1.2.- Autonomoak. Arretaren bilakaera eta 12/31ko egoera erabiltzailearen (azpi)eskualdearen arabera / Autonomos. Evolución y situación a 31/12 de la atención por (sub)comarca de la persona usuaria

2017: Autonomoak. Etxez etxeko laguntza (EEL) / Autónomos. Servicio de ayuda a domicilio (SAD)							
(Azpi)eskualdea (Sub)comarca	Bilakaera Evolución				Gizonak Hombres	Emakumeak Mujeres	Guztira Total
	2016 12/31	Altak	Bajak	2017 12/31			
Bidasoa	108	43	33	121	32	89	121
Buruntzaldea	94	29	25	95	22	73	95
Debarrena	57	21	12	60	17	43	60
Debagoiena	88	34	28	91	32	59	91
Donostia	548	152	148	530	132	398	530
Goierri	123	32	23	129	40	89	129
Oarsoalde	139	36	33	135	44	91	135
Tolosaldea	83	26	19	84	34	50	84
Urola Kosta	99	25	24	96	37	59	96
Gipuzkoa	1.339	398	345	1.341	390	951	1.341

* **Errolda udalerria** da kontutan hartzen dena (nahiz eta pertsona batzuek zerbitzua beste udalerrri batzutan jaso) / Se tiene en cuenta el **municipio de empadronamiento** (a pesar de que hay personas que reciben el servicio en otros municipios)

T 1.1.1.3.- Autonomak. Urteko arreta erabiltzailearen udalerrriaren arabera, eta 65 urtetik gorako populazioarekiko tasa / Autónomos. Atención anual por municipio de la persona usuaria, y la tasa sobre la población superior a 65 años

2017: Autonomoak. Etxez etxeko laguntza (EEL) / Autónomos. Servicio de ayuda a domicilio (SAD)									
Udalerrria Municipio	Populazioa / Población >=65			Gizonak Hombres	Emakumeak Mujeres	Guztira Total	Tasa /(Populaz./Pobl.) [1.000]		
	Gizonak Hombres	Emakumeak Mujeres	Guztira Total				G/H	E/M	Guztira Total
Abaltzisketa	31	29	60						
Aduna	35	31	66						
Aia	179	168	347	5	1	6	29	7	19
Aizarmazabal	50	50	100						
Albiztur	32	32	64						
Alegia	171	190	361						
Alkiza	28	26	54						
Altzaga	16	14	30						
Altzo	27	24	51						
Amezketeta	105	94	199						
Andoain	1.417	1.812	3.229	8	17	25	6	9	8
Anoeta	152	170	322						
Antzuola	192	230	422	1		1	8		4
Arama	23	21	44						
Aretxabaleta	669	802	1.471	1	3	4	2	3	3
Arrasate	2.305	3.009	5.314	14	19	33	6	6	6
Asteasu	123	124	247	4	1	5	31	10	20
Astigarraga	333	378	711	1	0	1	3	0	2
Ataun	188	194	382						
Azkoitia	958	1.247	2.205	4	3	7	4	3	3
Azpeitia	1.352	1.632	2.984	6	7	12	4	4	4
Baliarrain	9	9	18						
Beasain	1.170	1.469	2.639	11	19	29	9	13	11
Beizama	17	9	26						
Belauntza	30	23	53	1		1	33		19
Berastegi	90	102	192						
Bergara	1.477	1.946	3.423	7	17	24	4	9	7
Berrobi	47	52	99						
Bidania-Goiatz	47	34	81		1	1		29	12
Deba	552	619	1.171						
Donostia	17.246	26.031	43.277	133	405	538	8	16	12
Eibar	2.840	3.919	6.759	8	22	30	3	6	4
Elduain	20	29	49						
Elgeta	87	115	202	1	2	2	9	13	11
Elgoibar	1.111	1.433	2.544	3	6	9	2	5	4
Errenteria	3.843	5.289	9.132	24	68	92	6	13	10
Errezil	49	49	98						
Eskoriatza	393	455	848	2	3	5	4	7	6
Ezkio-Itsaso	62	66	128						
Gabiria	50	51	101						
Gaintza	21	10	31						
Gaztelu	22	10	32						
Getaria	234	303	537	3	7	10	12	24	19
Hernani	1.678	2.280	3.958	7	30	37	4	13	9
Hernialde	34	26	60						
Hondarribia	1.614	2.029	3.643	9	7	16	5	4	4
Ibarra	422	524	946	2	6	8	5	11	8
Idiazabal	228	261	489	1	1	2	5	4	5
Ikaztegieta	49	41	90						
Irun	5.493	7.509	13.002	22	81	103	4	11	8
Irura	83	100	183						
Itsasondo	51	72	123						
Larraul	15	11	26						
Lasarte-Oria	1.945	2.394	4.339	4	21	25	2	9	6
Lazkao	452	575	1.027	1	8	9	3	13	9
Leaburu	38	36	74						
Legazpi	944	1.156	2.100	13	32	45	13	28	21
Legorreta	150	170	320	1		1	7		3
Leintz-Gatzaga	24	21	45						
Lezo	452	555	1.007	4	3	8	10	6	8
Lizartza	67	62	129						
Mendaro	164	184	348	3	3	6	15	16	16
Mutiloa	25	24	49						
Mutriku	471	590	1.061	1	5	7	3	9	6
Oiartzun	867	1.052	1.919	6	9	15	6	9	8
Olaberria	123	146	269						
Oñati	1.131	1.430	2.561	5	14	19	4	10	7
Ordizia	832	1.141	1.973	1	2	3	2	2	2
Orendain	19	16	35						
Orexa	12	9	21						
Orio	455	510	965	1	6	7	2	12	7
Ormaiztegi	124	132	256	2		2	12		6
Pasaia	1.373	2.235	3.608	12	13	25	9	6	7
Segura	133	149	282	1	1	2	8	7	7
Soraluze	381	524	905	1	6	7	2	11	7
Tolosa	1.725	2.488	4.213	22	38	60	13	15	14
Urnieta	450	533	983		2	2		4	2
Urretxu	622	807	1.429	1	9	10	2	11	7
Usurbil	501	596	1.097	2	2	4	4	3	4
Villabona	528	625	1.153	2	3	5	4	4	4
Zaldibia	156	157	313		0	0	2		1
Zarautz	1.953	2.532	4.485	8	20	28	4	8	6
Zegama	128	178	306						
Zerain	31	31	62						
Zestoa	322	377	699	6	3	8	17	7	11
Zizurkil	290	327	617	2	0	2	7	1	4
Zumaia	808	969	1.777	4	15	19	5	16	11
Zumarraga	1.001	1.402	2.403	6	17	23	6	12	9
Gipuzkoa	66.167	89.286	155.453	384	960	1.344	6	11	9

T 1.1.1.4.- Autonomoak. Urteko arreta erabiltzailearen (azpi)eskualdearen arabera, eta 65 urtetik gorako populazioarekiko tasa / Autonomos. Atención anual por (sub)comarca de la persona usuaria, y la tasa sobre la población superior a 65 años

2017: Autonomoak. Etekez etxeko laguntza (EEL) / Autónomos. Servicio de ayuda a domicilio (SAD)									
(Azpi)eskualdea (Sub)comarca	Populazioa / Población >=65			Gizonak Hombres	Emakumeak Mujeres	Guztira Total	Tasa /(Populaz./Pobl.) [1.000]		
	Gizonak Hombres	Emakumeak Mujeres	Guztira Total				G/H	E/M	Guztira Total
Bidasoa	7.107	9.538	16.645	30	89	119	4	9	7
Buruntzaldea	6.324	7.993	14.317	23	72	94	4	9	7
Debabarrena	5.519	7.269	12.788	15	43	58	3	6	5
Debagoiena	6.278	8.008	14.286	31	58	89	5	7	6
Donostia	17.246	26.031	43.277	133	405	538	8	16	12
Goierri	6.530	8.226	14.756	37	89	126	6	11	9
Oarsoaldea	6.535	9.131	15.666	46	93	139	7	10	9
Tolosaldea	4.251	5.244	9.495	33	49	82	8	9	9
Urola Kosta	6.377	7.846	14.223	36	63	98	6	8	7
Gipuzkoa	66.167	89.286	155.453	384	960	1.344	6	11	9

* Kopuruak urteko egonaldi baliokideak dira / Las cifras se refieren a estancias anuales equivalentes

* **Errolda udalerrria** da kontutan hartzen dena (nahiz eta pertsona batzuek zerbitzua beste udalerrri batzutan jaso) / Se tiene en cuenta el **municipio de empadronamiento** (a pesar de que hay personas que reciben el servicio en otros municipios)

T 1.1.2.1.- Mendekoak. Arretaren bilakaera eta 12/31ko egoera, erabiltzailearen udalerraren arabera / Dependientes. Evolución y situación a 31/12 de la atención por municipio de la persona usuaria

Udalerría Municipio	Bilakaera Evolución			MBB / BVD			Gizonak Hombres	Emakumeak Mujeres	Guztira Total		
	2016 12/31	Altak	Bajak	2017 12/31	Beste Otro	1				2	3
	Abaltzisketa	2	1		3						2
Aduna	4			4		2	2		2	2	4
Aia	4	1		4		2	1	1	1	3	4
Aizarnazabal	2		1	1		1				1	1
Albiztur	3	2	1	4		2	1	1	1	3	4
Alegia	9	1	3	6	1	1	2	2	1	5	6
Alkiza	1			1				1	1		1
Altzaga											
Altzo											
Amezketeta	4	1	3	3		1	2		1	2	3
Andoain	54	17	16	51	1	24	17	9	11	40	51
Anoeta	8	1	1	8		3		5	3	5	8
Antzuola	8	3	3	8		2	3	3		8	8
Arama											
Aretxabaleta	30	9	11	27	3	9	10	5	8	19	27
Arrasate	50	9	14	41		25	11	5	13	28	41
Asteasu	7		2	4			4		1	3	4
Astigarraga	13	3	2	13		6	4	3	5	8	13
Ataun	1		1								
Azkoitia	59	12	15	54		23	23	8	14	40	54
Azpeitia	85	34	29	84		30	24	30	33	51	84
Baliarrain	2			2		1	1		1	1	2
Beasain	40	25	16	49		31	14	4	12	37	49
Belizama	1			1		1				1	1
Belauntza	3	1	2	2			2		1	1	2
Berastegi	3			2				2	1	1	2
Bergara	38	24	25	36		23	9	4	10	26	36
Berrobi	2		2								
Bidania-Goiatz	6	3	3	5		3		2	2	3	5
Deba	10	2	2	9		2	5	2	4	5	9
Donostia	642	200	209	580	7	311	138	124	135	445	580
Eibar	65	25	19	66		32	20	14	20	46	66
Elduain	1		1								
Elgeta	2	1		3		1	1	1	1	2	3
Elgoibar	24	17	5	37	1	20	6	10	13	24	37
Errenteria	166	40	55	143	1	72	50	20	32	111	143
Errezil	6		1	3		2	1		1	2	3
Eskoriatza	10		1	9		4	1	4	4	5	9
Ezkio-Itsaso	3	1		3			2	1	1	2	3
Gabiria	2	1	1	2			2			2	2
Gaintza											
Gaztelu											
Getaria	8	2	2	8		2	3	3	1	7	8
Hernani	104	35	26	110	1	62	31	16	25	85	110
Hernalde	1		1								
Hondarribia	47	12	14	43	1	23	11	8	14	29	43
Ibarra	18	6	6	18		9	5	4	5	13	18
Idiazabal	4	3	2	5		3	1	1	2	3	5
Ikaztegieta	5		2	3		1	1	1	1	2	3
Irun	102	30	37	87		46	23	18	29	58	87
Irura	3			3				3		3	3
Itsasondo	1			1		1				1	1
Larraul											
Lasarte-Oria	43	9	11	43		19	12	12	14	29	43
Lazkao	20	7	6	20		15	5		4	16	20
Leaburu	1			1			1		1	1	1
Legazpi	58	12	20	48		25	18	5	14	34	48
Legorreta	1			1			1			1	1
Leintz-Gatzaga											
Lezo	15	6	3	15		10	4	1	4	11	15
Lizartza	2	1		3		1	1	1	1	2	3
Mendaro	8	4	2	10		7	2	1	5	5	10
Mutiloa	2	1		2		1	1			2	2
Mutriku	23	8	8	23		9	7	7	10	13	23
Oiartzun	30	10	6	31		11	12	8	8	23	31
Olaberria	3		1	2		1		1		2	2
Oñati	45	14	14	42	2	19	12	9	11	31	42
Ordizia	25	2	8	15		9	4	2	3	12	15
Orendain	2			2		1		1		2	2
Orexa											
Orio	8	1	1	7		3	3	1	1	6	7
Ormaiztegi	4		1	3		1	2			3	3
Pasaia	89	22	26	81		35	24	22	21	60	81
Segura	3		1	2		1	1		2	2	2
Soraluze	11	3	4	10		2	3	5	4	6	10
Tolosa	98	23	24	93	2	42	29	20	20	73	93
Urnieta	26	4	9	20	1	11	7	1	5	15	20
Urretxu	17	2	5	11		6	3	2	1	10	11
Usurbil	7		3	4		2	1	1	1	3	4
Villabona	10	7	5	10		5	2	3	3	7	10
Zaldibia	6	1	2	4		1	1	2	2	2	4
Zarautz	43	8	14	34		12	10	12	3	31	34
Zegama	1			1				1		1	1
Zerain											
Zestoa	28	6	4	27		19	3	5	7	20	27
Zizurkil	9	1	2	7		1	4	2	1	6	7
Zumaia	22	10	11	19	1	7	5	6	6	13	19
Zumarraga	72	18	20	67		34	20	13	17	50	67
Gipuzkoa	2.395	702	745	2.204	22	1.091	631	460	581	1.623	2.204

T 1.1.2.2.- Mendekoak. Arretaren bilakaera eta 12/31ko egoera, erabiltzailearen (azpi)eskualdearen arabera / Dependientes. Evolución y situación a 31/12 de la atención por (sub)comarca de la persona usuaria

2017: Mendekotasun egoeran dauden pertsonak. Etxez etxeko laguntza (EEL) / Dependientes. Servicio de ayuda a domicilio (SAD)											
(Azpi)eskualdea (Sub)comarca	Bilakaera Evolución				MBB / BVD				Gizonak Hombres	Emakumeak Mujeres	Guztira Total
	2016 12/31	Altak	Bajak	2017 12/31	Beste Otro	1	2	3			
Bidasoa	149	42	51	130	1	69	34	26	43	87	130
Buruntzaldea	247	68	67	241	3	124	72	42	61	180	241
Debabarrena	141	59	40	155	1	72	43	39	56	99	155
Debagoiena	183	60	68	166	5	83	47	31	47	119	166
Donostia	642	200	209	580	7	311	138	124	135	445	580
Goierri	263	73	84	236		129	75	32	58	178	236
Oarsoaldea	300	78	90	270	1	128	90	51	65	205	270
Tolosaldea	204	48	58	184	3	73	59	49	49	135	184
Urola Kosta	266	74	78	242	1	102	73	66	67	175	242
Gipuzkoa	2.395	702	745	2.204	22	1.091	631	460	581	1.623	2.204

* **MBB/BVD.:** Mendekotasuna baloratzeko baremoa / Baremo para la valoración de la dependencia

* **Errolda udalerrria** da kontutan hartzen dena (nahiz eta pertsona batzuek zerbitzua beste udalerrri batzutan jaso) / Se tiene en cuenta el **municipio de empadronamiento** (a pesar de que hay personas que reciben el servicio en otros municipios)

* Mendekotasun balorazioa urte bukaerakoa da, beraz, balorazio aldaketa izan duten pertsona batzuk azal daitezke / La valoración de dependencia hace referencia a final de año, por lo que pueden aparecer algunas personas que han cambiado de valoración

T 1.1.2.3.- Mendekoak. Urteko arreta erabiltzailearen udalerriren arabera, eta 65 urtetik gorako populazioarekiko tasa / Dependientes.
Atención anual por municipio de la persona usuaria, y la tasa sobre la población superior a 65 años

2017: Mendekotasun egoeran dauden pertsonak. Etexe etxeko laguntza (EEL) / Dependientes. Servicio de ayuda a domicilio (SAD)													
Udalerría Municipio	Populazioa / Población >=65			MBB / BVD				Gizonak Hombres	Emakumeak Mujeres	Guztira Total	Tasa /(Populaz./Pobl.) [1.000]		
	Gizonak Hombres	Emakumeak Mujeres	Guztira Total	Beste Otro	1	2	3				G/H	E/M	Guztira Total
Abaltzisketa	31	29	60			2	1	2	1	3	49	34	42
Aduna	35	31	66		2	2		2	2	4	57	65	61
Aia	179	168	347	0	2	1	1	1	3	4	6	18	12
Aizarnazabal	50	50	100	0	1	0		0	1	1	10	20	15
Albiztur	32	32	64		1	1	1	0	3	3	8	101	55
Alegia	171	190	361	0	3	2	2	1	7	8	6	36	21
Alkiza	28	26	54				1	1		1	36		19
Altzaga	16	14	30										
Altzo	27	24	51										
Amezketeta	105	94	199	0	1	2	1	2	2	4	22	19	21
Andoain	1.417	1.812	3.229	2	23	18	12	11	43	55	8	24	17
Anoeta	152	170	322	0	3	0	5	3	5	8	20	32	26
Antzuola	192	230	422	0	2	3	3	0	8	8	3	34	20
Arama	23	21	44										
Aretxabaleta	669	802	1.471	2	9	11	7	8	20	28	13	25	19
Arrasate	2.305	3.009	5.314	1	29	11	5	15	32	46	6	11	9
Asteasu	123	124	247			4	1	1	4	5	8	36	22
Astigarraga	333	378	711		6	4	3	4	9	13	13	23	18
Ataun	188	194	382			0	0		0	0		3	1
Azkoitia	958	1.247	2.205	1	25	21	10	15	42	57	16	34	26
Azpeitia	1.352	1.632	2.984	3	32	25	29	34	55	89	25	34	30
Baliarrain	9	9	18		1	1		1	1	2	111	111	111
Beasain	1.170	1.469	2.639	1	27	14	5	12	35	47	10	24	18
Beizama	17	9	26		1				1	1		111	38
Belautza	30	23	53	0	1	1		1	1	2	33	65	47
Berastegi	90	102	192		1		1	1	1	2	11	10	10
Bergara	1.477	1.946	3.423	1	21	12	6	12	28	40	8	14	12
Berrobi	47	52	99			0	1		1	1		19	10
Bidania-Goiatz	47	34	81		4	1	1	3	3	6	53	102	74
Deba	552	619	1.171	0	4	5	1	4	6	10	6	10	8
Donostia	17.246	26.031	43.277	22	331	153	121	148	479	627	9	18	14
Eibar	2.840	3.919	6.759	1	29	19	13	18	44	62	6	11	9
Elduain	20	29	49		0			0	0	0	25		10
Elgeta	87	115	202		1	0	1	1	1	2	11	11	11
Elgoibar	1.111	1.433	2.544	2	20	6	6	10	23	34	9	16	13
Errenteria	3.843	5.289	9.132	3	81	54	21	38	121	158	10	23	17
Errezil	49	49	98		2	1		1	2	3	20	46	33
Eskoriatza	393	455	848		4	1	4	4	5	9	11	11	11
Ezkio-Itsaso	62	66	128			1	1	1	1	2	16	19	18
Gabiria	50	51	101	0		1	0		2	2		34	17
Gaintza	21	10	31										
Gaztelu	22	10	32										
Getaria	234	303	537	0	2	3	3	1	7	8	4	24	15
Hernani	1.678	2.280	3.958	1	61	31	16	25	85	109	15	37	28
Hernialde	34	26	60	0	0				0	0		9	4
Hondarribia	1.614	2.029	3.643	2	26	11	9	17	31	48	11	15	13
Ibarra	422	524	946	0	9	5	5	5	14	19	11	28	20
Idiazabal	228	261	489	0	2	2	0	2	2	4	9	8	8
Ikaztegieta	49	41	90		1	2	1	1	2	3	20	61	39
Irun	5.493	7.509	13.002	2	45	22	23	30	62	92	5	8	7
Irura	83	100	183				3		3	3		30	16
Itsasondo	51	72	123		1				1	1		14	8
Larraul	15	11	26										
Lasarte-Oria	1.945	2.394	4.339	1	21	13	10	14	30	44	7	12	10
Lazkao	452	575	1.027	1	14	5	1	4	16	21	10	29	20
Leaburu	38	36	74		1	0		1	1	1	26		14
Legazpi	944	1.156	2.100	1	25	17	10	16	38	53	16	33	25
Legorreta	150	170	320			1			1	1		6	3
Leintz-Gatzaga	24	21	45										
Lezo	452	555	1.007	0	10	4	1	4	12	16	9	21	16
Lizartza	67	62	129		1	1	0	1	2	3	11	32	21
Mendaro	164	184	348	0	6	3	1	5	5	10	29	29	29
Mutiloa	25	24	49	0	1	1			2	2		89	43
Mutriku	471	590	1.061	1	9	7	7	10	15	25	21	25	23
Oiartzun	867	1.052	1.919	1	11	13	7	9	22	31	11	21	16
Olaberria	123	146	269		2	0	1		3	3		19	10
Oñati	1.131	1.430	2.561	2	20	12	8	11	30	41	10	21	16
Ordizia	832	1.141	1.973	0	9	5	4	3	15	18	4	13	9
Orendain	19	16	35		1		1		2	2		125	57
Orexa	12	9	21										
Orio	455	510	965	0	3	2	1	1	6	7	2	12	8
Ormaiztegi	124	132	256		2	1		0	3	3	4	23	14
Pasaia	1.373	2.235	3.608	2	36	26	22	22	63	85	16	28	24
Segura	133	149	282	0	1	1		2		2	17		8
Soraluze	381	524	905	0	4	2	3	3	7	10	9	14	11
Tolosa	1.725	2.488	4.213	4	43	31	19	22	74	96	12	30	23
Urnietta	450	533	983	0	11	8	4	7	16	23	15	31	24
Urretxu	622	807	1.429	0	7	4	1	1	11	12	1	14	9
Usurbil	501	596	1.097	0	2	2	1	1	3	5	2	6	4
Villabona	528	625	1.153	0	5	2	3	3	6	10	7	10	8
Zaldibia	156	157	313		1	2	2	3	2	5	18	14	16
Zarautz	1.953	2.532	4.485	1	18	11	10	5	34	39	2	14	9
Zegama	128	178	306				1		1	1		6	3
Zerain	31	31	62										
Zestoa	322	377	699	0	20	2	5	7	21	27	21	55	39
Zizurkil	290	327	617		2	3	2	1	6	7	3	19	12
Zumaia	808	969	1.777	1	6	7	7	5	16	20	6	16	12
Zumarraga	1.001	1.402	2.403	1	37	23	11	15	57	72	15	41	30
Gipuzkoa	66.167	89.286	155.453	61	1.142	661	472	613	1.723	2.336	9	19	15

T 1.1.2.4.- Mendekoak. Urteko arreta erabiltzailearen (azpi)eskualdearen arabera, eta 65 urtetik gorako populazioarekiko tasa / Dependientes. Atención anual por (sub)comarca de persona usuaria, y la tasa sobre la población superior a 65 años

2017: Mendekotasun egoeran dauden pertsonak. Etxe etxeko laguntza (EEL) / Dependientes. Servicio de ayuda a domicilio (SAD)													
(Azpi)eskualdea (Sub)comarca	Populazioa / Población >=65			MBB / BVD				Gizonak Hombres	Emakumeak Mujeres	Guztira Total	Tasa / (Populaz./Pobl.) [1.000]		
	Gizonak Hombres	Emakumeak Mujeres	Guztira Total	Beste Otro	1	2	3				G/H	E/M	Guztira Total
Bidasoa	7.107	9.538	16.645	4	71	33	32	47	92	139	7	10	8
Buruntzaldea	6.324	7.993	14.317	5	123	76	46	63	187	249	10	23	17
Debabarrena	5.519	7.269	12.788	5	71	42	33	49	101	151	9	14	12
Debagoiena	6.278	8.008	14.286	6	86	50	34	52	124	176	8	15	12
Donostia	17.246	26.031	43.277	22	331	153	121	148	479	627	9	18	14
Goierrri	6.530	8.226	14.756	4	130	79	39	59	191	251	9	23	17
Oarsoaldea	6.535	9.131	15.666	5	137	97	51	73	218	290	11	24	19
Tolosaldea	4.251	5.244	9.495	5	80	59	51	51	144	195	12	27	21
Urola Kosta	6.377	7.846	14.223	6	113	74	66	70	189	258	11	24	18
Gipuzkoa	66.167	89.286	155.453	61	1.142	661	472	613	1.723	2.336	9	19	15

* Kopuruak urteko egonaldia baliokideak dira / Las cifras se refieren a estancias anuales equivalentes

* **MBB/BVD.:** Mendekotasuna baloratzeko baremoa / Baremo para la valoración de la dependencia

* **Errolda udalerrria** da kontutan hartzen dena (nahiz eta pertsona batzuek zerbitzua beste udalerrri batzutan jaso) / Se tiene en cuenta el **municipio de empadronamiento** (a pesar de que hay personas que reciben el servicio en otros municipios)

* Mendekotasun balorazioa urte bukaerakoa da, beraz, balorazio aldaketa izan duten pertsona batzuk azal daitezke / La valoración de dependencia hace referencia a final de año, por lo que pueden aparecer algunas personas que han cambiado de valoración

T 1.1.2.5.- Mendekotasun egoeran dauden pertsonen urteko finantzaketa, udalerrria / Financiación anual de las personas usuarias con dependencia por municipio

2017: Etxez etxeko laguntza (EEL) / Servicio de ayuda a domicilio (SAD)									
Udalerrria Municipio	Mendeko orduak	Foru ekarpena	Udal ekarpena	Erab. ekarpena	Kostua guztira	Fin. publikoaren %	Erabiltzaile ekarpena %	Foru fin. %/ Fin. pub.	Udal fin. %/ Fin. pub.
	Horas dep.	Aportación foral	Aportación municipal	Aport. pers. usuaria	Coste total	% Fin. pública	% Apor. per. usuaria	% Fin. for./ Fin. púb.	% Fin. mun./ Fin. púb.
Abaltzisketa	1.487	23.148	2.572	2.138	27.859	92	8	90	10
Aduna	1.234	10.979	1.220	11.050	23.249	52	48	90	10
Aia	1.215	13.643	3.417	7.812	24.871	69	31	80	20
Aizarnazabal	433	6.499	1.034	949	8.482	89	11	86	14
Albiztur	1.272	11.344	1.240	11.398	23.983	52	48	90	10
Alegia	3.271	50.653	5.628	2.924	59.205	95	5	90	10
Alkiza	727	11.337	1.260	1.095	13.692	92	8	90	10
Amezketza	1.599	21.292	3.277	6.515	31.085	79	21	87	13
Andoain	16.538	215.071	37.954	59.078	312.103	81	19	85	15
Anoeta	3.167	48.457	5.384	6.143	59.985	90	10	90	10
Antzuola	3.486	52.461	5.866	7.491	65.818	89	11	90	10
Arexabaleta	13.483	165.285	36.206	60.214	261.706	77	23	82	18
Arrasate	10.022	131.902	23.277	30.424	185.603	84	16	85	15
Asteasu	1.818	24.187	2.687	7.019	33.894	79	21	90	10
Astigarraga	4.379	49.318	11.972	24.322	85.612	72	28	80	20
Ataun	80	1.141	127	211	1.478	86	14	90	10
Azkoitia	17.422	228.303	55.123	63.622	347.047	82	18	81	19
Azpeitia	18.467	262.709	83.741	45.330	391.780	88	12	76	24
Baliarrain	798	12.572	1.397	1.084	15.052	93	7	90	10
Beasain	15.101	178.823	88.159	81.855	348.837	77	23	67	33
Beizama	102	1.327	147	451	1.925	77	23	90	10
Belauntza	950	14.209	1.579	2.139	17.927	88	12	90	10
Berastegi	586	8.328	925	1.754	11.007	84	16	90	10
Bergara	14.596	175.296	75.003	72.972	323.271	77	23	70	30
Berrubi	513	8.225	919	643	9.786	93	7	90	10
Bidania-Goiatz	1.707	24.566	2.730	4.916	32.211	85	15	90	10
Deba	1.826	19.505	3.442	10.827	33.775	68	32	85	15
Donostia	269.723	3.780.487	1.054.252	720.381	5.555.120	87	13	78	22
Eibar	18.288	265.003	46.765	27.243	339.012	92	8	85	15
Elduain	134	1.717	191	602	2.510	76	24	90	10
Elgeta	785	12.527	1.651	884	15.062	94	6	88	12
Elgoibar	5.506	67.254	11.217	23.281	101.753	77	23	86	14
Errenteria	57.319	820.836	121.387	141.065	1.083.288	87	13	87	13
Errezil	1.533	21.579	2.398	4.951	28.928	83	17	90	10
Eskoriatza	4.494	61.873	15.233	12.001	89.106	87	13	80	20
Ezkio-Itsaso	809	10.322	1.147	3.255	14.724	78	22	90	10
Gabiria	650	6.563	729	508	7.800	93	7	90	10
Getaria	2.643	30.936	3.818	15.493	50.246	69	31	89	11
Hernani	38.118	443.703	148.910	126.747	719.360	82	18	75	25
Hernialde	29	317	45	195	557	65	35	87	13
Hondarribia	17.502	223.079	41.707	65.625	330.411	80	20	84	16
Ibarra	6.394	79.543	22.641	20.389	122.572	83	17	78	22
Idiazabal	857	7.461	829	8.435	16.725	50	50	90	10
Ikaztegieta	1.514	22.397	2.488	3.296	28.181	88	12	90	10
Irun	29.516	418.326	229.367	71.381	719.074	90	10	65	35
Irura	2.084	33.972	4.962	1.579	40.513	96	4	87	13
Itsasondo	323	5.289	588	69	5.946	99	1	90	10
Lasarte-Oria	13.778	183.576	51.611	44.737	279.924	84	16	78	22
Lazkao	6.115	76.158	13.440	17.525	107.122	84	16	85	15
Leaburu	490	7.099	789	1.358	9.246	85	15	90	10
Legazpi	18.961	203.071	74.747	79.044	356.862	78	22	73	27
Legorreta	413	6.075	1.241	1.044	8.359	88	12	83	17
Lezo	4.655	57.484	86.668	20.207	164.359	88	12	40	60
Lizartza	907	10.182	1.421	5.793	17.396	67	33	88	12
Mendaro	3.699	50.392	5.293	13.811	69.496	80	20	90	10
Mutiloa	996	16.332	1.815		18.147	100		90	10
Mutriku	7.325	97.636	13.760	30.623	142.018	78	22	88	12
Oiartzun	8.405	119.870	98.392	17.571	235.834	93	7	55	45
Olaberria	1.282	16.361	1.818	2.898	21.076	86	14	90	10
Oñati	16.734	230.614	86.666	49.184	366.464	87	13	73	27
Ordizia	4.427	60.905	10.748	9.091	80.744	89	11	85	15
Orendain	1.163	16.790	1.866	3.139	21.795	86	14	90	10
Orio	2.371	33.086	6.811	5.807	45.703	87	13	83	17
Ormaiztegi	1.045	9.859	1.095	1.586	12.540	87	13	90	10
Pasaia	31.683	442.456	120.049	77.870	640.374	88	12	79	21
Segura	1.414	21.327	2.370	2.010	25.707	92	8	90	10
Soraluze	3.574	50.458	49.443	8.079	107.980	93	7	51	49
Tolosa	34.715	483.091	173.535	95.973	752.599	87	13	74	26
Urnieta	7.689	95.150	26.818	19.270	141.238	86	14	78	22
Urretxu	2.575	30.820	5.439	11.730	47.989	76	24	85	15
Usurbil	1.267	17.494	9.273	3.588	30.355	88	12	65	35
Villabona	2.925	37.481	8.515	11.099	57.096	81	19	81	19
Zaldibia	1.630	23.797	13.602	4.317	41.716	90	10	64	36
Zarautz	13.533	177.533	43.221	46.831	267.584	82	18	80	20
Zegama	766	12.492	2.100	574	15.167	96	4	86	14
Zestoa	5.364	71.549	17.466	19.119	108.134	82	18	80	20
Zizurkil	3.455	54.626	6.070	4.389	65.084	93	7	90	10
Zumaia	6.891	87.581	32.132	27.002	146.715	82	18	73	27
Zumarraga	19.482	254.249	95.728	61.101	411.078	85	15	73	27
Gipuzkoa	824.217	11.139.357	3.230.549	2.468.121	16.838.028	85	15	78	22

T 1.1.2.6.- Mendekotasun egoeran dauden pertsonen urteko finantzaketa, (azpi)eskualdeka / Financiación anual de las personas usuarias con dependencia por (sub)comarca

2017: Etxez etxeko laguntza (EEL) / Servicio de ayuda a domicilio (SAD)									
(Azpi)eskualdea (Sub)comarca	Mendeko orduak	Foru ekarpena	Udal ekarpena	Erabiltzaile ekarpena	Kostua guztira	Fin. publikoaren %	Erabiltzaile ekarpen %	Foru fin. %/ Fin. pub.	Udal fin. %/ Fin. pub.
	Horas dep.	Aportación foral	Aportación municipal	Aport. pers. usuaria	Coste total	% Fin. pública	% Apor. per. usuaria	% Fin. For./ Fin. púb.	% Fin. mun./ Fin. púb.
Bidasoa	47.018	641.406	271.073	137.006	1.049.485	170	30	149	51
Buruntzaldea	81.769	1.004.311	286.538	277.742	1.568.591	494	106	462	138
Debarrena	40.217	550.249	129.921	113.865	794.034	488	112	484	116
Debagoiena	63.598	829.959	243.901	233.169	1.307.029	594	106	568	132
Donostia	269.723	3.780.487	1.054.252	720.381	5.555.120	87	13	78	22
Goierri	76.924	941.045	315.720	285.251	1.542.016	1.532	268	1.510	290
Oarsoaldea	102.061	1.440.646	426.496	256.712	2.123.855	355	45	261	139
Tolosaldea	72.935	1.016.511	253.342	206.631	1.476.483	1.983	417	2.112	288
Urola Kosta	69.973	934.743	249.307	237.365	1.421.415	890	210	909	191
Gipuzkoa	824.217	11.139.357	3.230.549	2.468.121	16.838.028	6.593	1.307	6.533	1.367

Mendeko orduak / Horas dep.: Mendekotasuna dutenen orduak / Horas dependientes
 Erabiltzaile Ekarpene / Aport. pers. usuaria: Erabiltzailearen ekarpena / Aportación de la persona usuaria
 Fin. publikoaren % / % Fin. Pública: Finantzaketa publikoaren % / % Financiación pública
 Erabiltzaile ekarpen % / % Aport. per. usuaria: Erabiltzailearen ekarpen % / % Aportación de la persona usuaria
 Foru fin. %/Fin. pub. / % Fin. for./Fin. púb.: Foru finantzaketa %, finantzaketa publikoarekiko / % Financiación foral sobre la financiación pública
 Udal fin. %/Fin. pub. / Fin. mun. /Fin. púb.: Udal finantzaketa %, finantzaketa publikoarekiko / % Financiación municipal sobre la financiación pública

T 1.1.3.1.- Guztiak. Urteko arreta erabiltzailearen udalerraren arabera, eta 65 urtetik gorako populazioarekiko tasa / Total. Atención anual por municipio de la persona usuaria, y la tasa sobre la población superior a 65 años

2017: Etxez etxeko laguntza (EEL) / Servicio de ayuda a domicilio (SAD)													
Udalerría Municipio	Populazioa / Población >=65			MBB / BVD			Gizonak Hombres	Emakumeak Mujeres	Guztira Total	Tasa / (Populaz./Pobl.) [1.000]			
	Gizonak Hombres	Emakumeak Mujeres	Guztira Total	Beste Otro	1	2				3	G/H	E/M	Guztira Total
Abaltzisketa	31	29	60			2	1	2	1	3	49	34	42
Aduna	35	31	66		2	2		2	2	4	57	65	61
Aia	179	168	347	7	2	1	1	6	4	10	35	25	30
Aizarnazabal	50	50	100	0	1	0		0	1	1	10	20	15
Albiztur	32	32	64		1	1	1	0	3	3	8	101	55
Alegia	171	190	361	0	3	2	2	1	7	8	6	36	21
Alkiza	28	26	54				1	1		1	36		19
Amezketeta	105	94	199	0	1	2	1	2	2	4	22	19	21
Andoain	1.417	1.812	3.229	28	23	18	12	20	60	80	14	33	25
Anoeta	152	170	322	0	3	0	5	3	5	8	20	32	26
Antzuola	192	230	422	1	2	3	3	2	8	10	10	34	23
Aretxabaleta	669	802	1.471	6	9	11	7	10	23	33	15	28	22
Arrasate	2.305	3.009	5.314	34	30	11	5	29	51	80	13	17	15
Asteasu	123	124	247	5	4	1		5	6	11	39	46	43
Astigarraga	333	378	711	1	6	4	3	5	9	14	16	24	20
Ataun	188	194	382			0	0		0	0		3	1
Azkoitia	958	1.247	2.205	8	25	21	10	19	45	64	20	36	29
Azpeitia	1.352	1.632	2.984	14	32	26	29	40	61	101	29	38	34
Baliarrain	9	9	18		1	1		1	1	2	111	111	111
Beasain	1.170	1.469	2.639	28	28	14	5	22	53	75	18	36	28
Beizama	17	9	26		1				1	1		111	38
Belautza	30	23	53	1	1	1		2	1	3	67	65	66
Berastegi	90	102	192		1		1	1	1	2	11	10	10
Bergara	1.477	1.946	3.423	25	21	12	6	19	45	64	13	23	19
Berrobi	47	52	99			0	1		1	1		19	10
Bidania-Goiatz	47	34	81	1	4	1	1	3	4	7	53	131	86
Deba	552	619	1.171	0	4	5	1	4	6	10	6	10	8
Donostia	17.246	26.031	43.277	554	335	154	122	280	884	1.164	16	34	27
Eibar	2.840	3.919	6.759	31	29	19	13	26	66	92	9	17	14
Elduain	20	29	49		0			0		0	25		10
Elgeta	87	115	202	2	1	0	1	2	3	5	20	24	22
Elgoibar	1.111	1.433	2.544	11	20	6	6	13	30	43	12	21	17
Errenteria	3.843	5.289	9.132	94	81	54	21	62	188	250	16	36	27
Errezil	49	49	98		2	1		1	2	3	20	46	33
Eskoriatza	393	455	848	5	4	1	4	6	8	14	15	18	17
Ezkio-Itsaso	62	66	128			1	1	1	1	2	16	19	18
Gabiria	50	51	101	0		1	0		2	2		34	17
Getaria	234	303	537	10	2	3	3	4	14	18	16	48	34
Hernani	1.678	2.280	3.958	38	61	31	16	32	114	146	19	50	37
Hernialde	34	26	60	0	0				0	0		9	4
Hondarribia	1.614	2.029	3.643	18	26	11	9	26	38	64	16	19	18
Ibarra	422	524	946	8	9	5	5	7	20	27	15	39	28
Idiazabal	228	261	489	2	2	2	0	3	3	6	14	12	13
Ikaztegieta	49	41	90		1	2	1	1	2	3	20	61	39
Irun	5.493	7.509	13.002	104	45	22	23	52	143	195	9	19	15
Irura	83	100	183				3		3	3		30	16
Itsasondo	51	72	123		1				1	1		14	8
Lasarte-Oria	1.945	2.394	4.339	25	21	13	10	18	51	69	9	21	16
Lazkao	452	575	1.027	10	14	5	1	6	24	30	13	42	29
Leaburu	38	36	74		1	0		1		1	26		14
Legazpi	944	1.156	2.100	45	25	17	10	28	70	98	30	60	47
Legurreta	150	170	320	1		1		1	1	2	7	6	6
Lezo	452	555	1.007	8	10	4	1	8	15	23	19	27	23
Lizartza	67	62	129		1	1	0	1	2	3	11	32	21
Mendaro	164	184	348	6	6	3	1	7	8	16	44	45	45
Mutiloa	25	24	49	0	1	1			2	2		89	43
Mutriku	471	590	1.061	8	9	7	7	11	20	31	23	35	30
Oiartzun	867	1.052	1.919	14	11	14	7	15	31	46	17	29	24
Olaberría	123	146	269		2	0	1		3	3		19	10
Oñati	1.131	1.430	2.561	21	20	12	8	16	44	60	14	31	24
Ordizia	832	1.141	1.973	3	9	5	4	5	17	22	6	15	11
Orendain	19	16	35		1		1		2	2		125	57
Orio	455	510	965	8	3	2	1	2	12	14	4	24	15
Ormaiztegui	124	132	256	2	2	1		2	3	5	16	23	20
Pasaia	1.373	2.235	3.608	25	36	26	22	34	76	110	25	34	30
Segura	133	149	282	2	1	1		3	1	4	24	7	15
Soraluze	381	524	905	7	4	3	3	4	13	17	11	25	19
Tolosa	1.725	2.488	4.213	63	43	31	19	43	112	155	25	45	37
Urnieta	450	533	983	2	11	8	4	7	18	25	15	35	26
Urretxu	622	807	1.429	10	7	4	1	2	20	22	3	25	16
Usurbil	501	596	1.097	4	2	2	1	3	5	9	7	9	8
Villabona	528	625	1.153	5	5	2	3	5	9	14	10	14	13
Zaldibia	156	157	313	0	1	2	2	3	2	5	20	14	17
Zarauz	1.953	2.532	4.485	29	18	11	10	13	55	67	7	22	15
Zegama	128	178	306				1		1	1		6	3
Zestoa	322	377	699	8	20	2	5	12	23	35	38	61	51
Zizurkil	290	327	617	2	2	3	2	3	6	9	10	20	15
Zumaia	808	969	1.777	20	6	7	7	8	31	40	10	32	22
Zumarraga	1.001	1.402	2.403	23	38	24	10	20	74	94	20	53	39
Gipuzkoa	66.167	89.286	155.453	1.390	1.150	665	473	995	2.683	3.678	15	30	24

T 1.1.3.2.- Guztiak. Urteko arreta erabiltzailearen (azpi)eskualdearen arabera, eta 65 urtetik gorako populazioarekiko tasa / Total. Atención anual por (sub)comarca de la persona usuaria, y la tasa sobre la población superior a 65 años

2017: Etxez etxeko laguntza (EEL) / Servicio de ayuda a domicilio (SAD)													
(Azpi)eskualdea (Sub)comarca	Populazioa / Población >=65			MBB / BVD			Gizonak Hombres	Emakumeak Mujeres	Guztira Total	Tasa / (Populaz./Pobl.) [1.000]			
	Gizonak Hombres	Emakumeak Mujeres	Guztira Total	Beste Otro	1	2				3	G/H	E/M	Guztira Total
Bidasoa	7.107	9.538	16.645	122	71	33	32	77	181	258	11	19	16
Buruntzaldea	6.324	7.993	14.317	99	123	76	46	85	258	344	14	32	24
Debabarrena	5.519	7.269	12.788	62	72	42	33	65	144	209	12	20	16
Debagoiena	6.278	8.008	14.286	95	87	50	34	83	182	265	13	23	19
Donostia	17.246	26.031	43.277	554	335	154	122	280	884	1.164	16	34	27
Goierri	6.530	8.226	14.756	127	131	79	38	96	280	376	15	34	25
Oarsoaldea	6.535	9.131	15.666	142	138	98	51	119	310	429	18	34	27
Tolosaldea	4.251	5.244	9.495	86	80	59	51	83	193	276	20	37	29
Urola Kosta	6.377	7.846	14.223	103	113	74	66	105	251	356	17	32	25
Gipuzkoa	66.167	89.286	155.453	1.390	1.150	665	473	995	2.683	3.678	15	30	24

* Kopuruak urteko egonaldi baliokideak dira / Las cifras se refieren a estancias anuales equivalentes

* **MBB/BVD.**: Mendekotasuna baloratzeko baremoa / Baremo para la valoración de la dependencia

* **Errolda udalerrria** da kontutan hartzen dena (nahiz eta pertsona batzuek zerbitzua beste udalerrri batzutan jaso) / Se tiene en cuenta el **municipio de empadronamiento** (a pesar de que hay personas que reciben el servicio en otros municipios)

* Mendekotasun balorazioa urte bukaerakoa da, beraz, balorazio aldaketa izan duten pertsona batzuk azal daitezke / La valoración de dependencia hace referencia a final de año, por lo que pueden aparecer algunas personas que han cambiado de valoración

T 1.1.3.3.- Guztiak. Arretaren bilakaera eta 12/31ko egoera, erabiltzailearen udalerraren arabera /
Total. Evolución y situación a 31/12 de la atención por municipio de la persona usuaria

2017: Etxe eteko laguntza (EEL) / Servicio de ayuda a domicilio (SAD)												
Udalerría Municipio	Bilakaera Evolución				Autonomiak Autónomos	Mendekoa Dependientes	MBB / BVD			Gizonak Hombres	Emakumeak Mujeres	Guztira Total
	2016 12/31	Altak	Bajak	2017 12/31			Beste Otro	1	2			
Abaltzisketa	2	1		3		1			2	1		3
Aduna	4			4		2		2	2			4
Aia	12	1	2	10	6	3	6	2	1	1	6	10
Aizarnazabal	2	1	1	1		1		1				1
Albiztur	4	2	1	4		3		2	1	1	1	4
Alegia	9	1	3	6		5	1	1	2	2	1	6
Alkiza	1			1						1	1	1
Altzaga												
Altzo												
Amezketeta	4	1	3	3		2		1	2		1	3
Andoain	80	23	21	78	27	40	27	25	17	9	19	78
Anoeta	8	1	1	8		5		3		5	3	8
Antzuola	9	4	4	10	2	8	1	3	3	3	2	10
Arama												
Aretxabaleta	37	11	16	30	3	19	6	9	10	5	9	30
Arrasate	79	17	23	71	30	28	28	27	11	5	26	71
Asteasu	12	2	2	10	6	3	6		4		5	10
Astigarraga	14	3	3	14	1	8	1	6	4	3	6	14
Ataun	1		1									
Azkoitia	67	15	19	61	7	40	7	23	23	8	18	61
Azpeitia	96	38	29	97	13	51	12	31	24	30	39	97
Baliarrain	2			2		1		1	1		1	2
Beasain	71	32	22	80	31	37	30	31	15	4	22	80
Beizama	1			1		1		1				1
Belauntza	4	1	2	3	1	1	1		2		2	3
Berastegi	3			2		1				2	1	2
Bergara	63	37	33	63	27	26	26	23	10	4	17	63
Berrobi	2		2									
Bidania-Goiatz	7	3	3	6	1	3	1	3		2	2	6
Deba	11	2	2	9		5		2	5	2	4	9
Donostia	1.190	352	357	1.110	530	445	516	324	142	128	267	1.110
Eibar	94	33	22	98	32	46	31	32	21	14	28	98
Elduain	1		1									
Elgeta	3	3		6	3	2	3	1	1	1	2	4
Elgoibar	31	26	12	45	8	24	9	20	6	10	16	45
Errenteria	256	60	71	232	89	111	89	72	50	21	55	232
Errezil	6		1	3		2		2	1		1	3
Eskoriatza	15	2	1	16	7	5	7	4	1	4	7	16
Ezkió-Itsaso	3	1	3	3		2		2	2	1	1	3
Gabiria	2	1	1	2		2			2			2
Gaintza												
Gatzelu												
Getaria	18	3	3	18	10	7	10	2	3	3	4	18
Hernani	137	50	34	148	38	85	37	64	31	16	32	148
Hernialde	1		1									
Hondarribia	65	16	19	59	16	29	16	23	12	8	24	59
Ibarra	25	9	7	27	9	13	9	9	5	4	7	27
Idiazabal	7	3	3	7	2	3	2	3	1	1	3	7
Ikaztegieta	5		2	3		2		1	1	1	1	3
Irun	192	69	65	192	105	58	102	49	23	18	51	192
Irura	3			3		3				3		3
Itsasondo	1			1		1		1				1
Larraul												
Lasarte-Oria	70	16	20	66	23	29	23	19	12	12	18	66
Lazkao	28	10	6	30	10	16	9	16	5		6	30
Leaburu	1			1							1	1
Legazpi	104	17	24	94	46	34	45	25	19	5	29	94
Legorreta	2			2	1	1	1		1		1	2
Leintz-Gatzaga												
Lezo	24	8	6	23	8	11	8	10	4	1	8	23
Lizartza	2	1		3		2		1	1	1	1	3
Mendaro	15	5	2	16	6	5	5	7	2	2	8	16
Mutiloa	2	1		2		2		1	1			2
Mutriku	31	9	10	30	7	13	7	9	7	7	12	30
Oartzun	45	14	10	45	14	23	12	12	13	8	14	45
Olaberria	3		1	2		2		1		1		2
Oñati	65	20	19	61	19	31	20	20	12	9	16	61
Ordizia	28	3	9	18	3	12	3	9	4	2	4	18
Orendain	2			2		2		1		1		2
Orexa												
Orio	15	3	3	14	7	6	7	3	3	1	2	14
Ormaiztegi	6	1	1	5	2	3	1	2	2		2	5
Pasaia	114	32	36	105	24	60	21	37	25	22	32	105
Segura	5		1	4	2	2	2	1	1		3	4
Soraluze	16	5	4	17	7	6	6	2	4	5	5	17
Tolosa	157	44	40	154	61	73	62	43	29	20	43	154
Urnieta	28	5	10	22	2	15	3	11	7	1	5	22
Urretxu	26	4	7	20	9	10	9	6	3	2	2	20
Usurbil	12		4	8	4	3	4	2	1	1	3	8
Villabona	16	7	6	14	4	7	4	5	2	3	5	14
Zaldibia	6	2	2	5	1	2	1	1	1	2	3	5
Zarautz	72	17	25	60	26	31	24	14	10	12	11	60
Zegama	1			1		1				1		1
Zerain												
Zestoa	35	8	5	35	8	20	8	19	3	5	13	35
Zizurkil	12	1	3	9	2	6	2	1	4	2	3	9
Zumaia	41	14	14	38	19	13	20	7	5	6	10	38
Zumarraga	90	30	29	89	22	50	21	35	20	13	22	89
Gipuzkoa	3.734	1.100	1.090	3.545	1.341	1.623	1.312	1.124	643	466	971	3.545

T 1.1.3.4.- Guztiak. Arretaren bilakaera eta 12/31ko egoera, erabiltzailearen (azpi)eskualdearen arabera / Total. Evolución y situación a 31/12 de la atención por (sub)comarca de la persona usuaria

2017: Etxez etxeko laguntza (EEL) / Servicio de ayuda a domicilio (SAD)													
(Azpi)eskualdea (Sub)comarca	Bilakaera Evolución				Autonomoak Autónomos	Mendekoak Dependientes	MBB / BVD				Gizonak Hombres	Emakumeak Mujeres	Guztira Total
	2016 12/31	Altak	Bajak	2017 12/31			Beste Otro	1	2	3			
Bidasoa	257	85	84	251	121	87	118	72	35	26	75	176	251
Buruntzaldea	341	97	92	336	95	180	95	127	72	42	83	253	336
Debabarrena	198	80	52	215	60	99	58	72	45	40	73	142	215
Debagoiena	271	94	96	257	91	119	91	87	48	31	79	178	257
Donostia	1.190	352	357	1.110	530	445	516	324	142	128	267	843	1.110
Goierri	386	105	107	365	129	178	124	132	77	32	98	267	365
Oarsoaldea	439	114	123	405	135	205	130	131	92	52	109	296	405
Tolosaldea	287	74	77	268	84	135	86	74	59	49	83	185	268
Urola Kosta	365	99	102	338	96	175	94	105	73	66	104	234	338
Gipuzkoa	3.734	1.100	1.090	3.545	1.341	1.623	1.312	1.124	643	466	971	2.574	3.545

* **MBB/BVD.:** Mendekotasuna baloratzeko baremoa / Baremo para la valoración de la dependencia

* **Errolda udalerrria** da kontutan hartzen dena (nahiz eta pertsona batzuek zerbitzua beste udalerrri batzutan jaso) / Se tiene en cuenta el **municipio de empadronamiento** (a pesar de que hay personas que reciben el servicio en otros municipios)

* Mendekotasun balorazioa urte bukaerakoa da, beraz, balorazio aldaketa izan duten pertsona batzuk azal daitezke / La valoración de dependencia hace referencia a final de año, por lo que pueden aparecer algunas personas que han cambiado de valoración

T 1.1.3.5.- Guztiak. Urteko arreta baliokidea erabiltzailearen udalerraren arabera, eta 65 urtetik gorako populazioarekiko tasa / Total. Atención anual equivalente por municipio de la persona usuaria, y la tasa sobre la población superior a 65 años

2017: Etxez etxeko laguntza (EEL) / Servicio de ayuda a domicilio (SAD)															
Udalerría Municipio	Populazioa / Población >=65			Autonomak Autónomos	Mendekoa Dependientes	MBB / BVD				Gizonak Hombres	Emakumeak Mujeres	Guztira Total	Tasa / (Populaz./Pobl.) [1.000]		
	Gizonak Hombres	Emakumeak Mujeres	Guztira Total			Beste Otro	1	2	3				G/H	E/M	Guztira Total
Abaltzisketa	31	29	60		3			2	1	2	1	3	49	34	42
Aduna	35	31	66		4			2	2	2	2	4	57	65	61
Aia	179	168	347	6	4	7	2	1	1	6	4	10	35	25	30
Aizarnazabal	50	50	100	1	0	1	0	1	0	0	1	1	10	20	15
Albiztur	32	32	64		3			1	1	1	0	3	8	101	55
Alegia	171	190	361		8	0	3	2	2	1	7	8	6	36	21
Alkiza	28	26	54		1					1	1				19
Altzaga	16	14	30												
Altzo	27	24	51												
Amezketeta	105	94	199		4	0	1	2	1	2	2	4	22	19	21
Andoain	1.417	1.812	3.229	25	55	28	23	18	12	20	60	80	14	33	25
Anoeta	152	170	322		8	0	3	0	5	3	5	8	20	32	26
Antzuola	192	230	422	1	8	1	2	3	3	2	8	10	10	34	23
Arama	23	21	44												
Aretxabaleta	669	802	1.471	4	28	6	9	11	7	10	23	33	15	28	22
Arrasate	2.305	3.009	5.314	33	46	34	30	11	5	29	51	80	13	17	15
Asteasu	123	124	247	5	5	5		4	1	5	6	11	39	46	43
Astigarraga	333	378	711	1	13	1	6	4	3	5	9	14	16	24	20
Ataun	188	194	382		0			0	0		0	0		3	1
Azkoitia	958	1.247	2.205	7	57	8	25	21	10	19	45	64	20	36	29
Azpeitia	1.352	1.632	2.984	12	89	14	32	25	29	40	61	101	29	38	34
Baliarrain	9	9	18		2			1	1	1	1	2	111	111	111
Beasain	1.170	1.469	2.639	29	47	29	28	14	5	22	53	76	19	36	29
Beizama	17	9	26		1			1			1	1		111	38
Belauntza	30	23	53	1	2	1	1	1		2	1	3	67	65	66
Berastegi	90	102	192		2			1		1	1	2	11	10	10
Bergara	1.477	1.946	3.423	24	40	25	21	12	6	19	45	64	13	23	19
Berrobi	47	52	99		1			0	1		1	1		19	10
Bidania-Goiatz	47	34	81	1	6	1	4	1	1	3	4	7	53	131	86
Deba	552	619	1.171		10	0	4	5	1	4	6	10	6	10	8
Donostia	17.246	26.031	43.277	538	627	554	335	154	122	280	884	1.164	16	34	27
Eibar	2.840	3.919	6.759	30	62	31	29	19	13	26	66	92	9	17	14
Elduain	20	29	49		0			0		0	0	0	25	10	10
Elgeta	87	115	202	2	2	2	1	0	1	2	3	5	20	24	22
Elgoibar	1.111	1.433	2.544	9	34	11	20	6	6	13	30	43	12	21	17
Errenteria	3.843	5.289	9.132	92	158	94	81	54	21	62	188	250	16	36	27
Errezil	49	49	98		3			2	1	1	2	3	20	46	33
Eskoriatza	393	455	848	5	9	5	4	1	4	6	8	14	15	18	17
Ezkió-Itsaso	62	66	128		2			1	1	1	1	2	16	19	18
Gabiria	50	51	101		2	0		1	0		2	2		34	17
Gaintza	21	10	31												
Gatzelu	22	10	32												
Getaria	234	303	537	10	8	10	2	3	3	4	14	18	16	48	34
Hernani	1.678	2.280	3.958	37	109	38	61	31	16	32	114	146	19	50	37
Hernialde	34	26	60		0	0	0				0	0		9	4
Hondarribia	1.614	2.029	3.643	16	48	18	26	11	9	26	38	64	16	19	18
Ibarra	422	524	946	8	19	8	9	5	5	7	20	27	15	39	28
Idiazabal	228	261	489	2	4	2	2	2	0	3	3	6	14	12	13
Ikaztegieta	49	41	90		3			1	2	1	2	3	20	61	39
Irun	5.493	7.509	13.002	103	92	104	45	22	23	52	143	195	9	19	15
Irura	83	100	183		3				3		3	3		30	16
Itsasondo	51	72	123		1			1			1	1		14	8
Larraul	15	11	26												
Lasarte-Oria	1.945	2.394	4.339	25	44	25	21	13	10	18	51	69	9	21	16
Lazkao	452	575	1.027	9	21	10	14	5	1	6	24	30	13	42	29
Leaburu	38	36	74		1			1	0	1	1	1	26	14	14
Legazpi	944	1.156	2.100	45	53	45	25	17	10	28	70	98	30	60	47
Legorreta	150	170	320	1	1	1	1		1	1	1	2	7	6	6
Leintz-Gatzaga	24	21	45												
Lezo	452	555	1.007	8	16	8	10	4	1	8	15	23	19	27	23
Lizartza	67	62	129		3			1	1	0	1	2	3	11	32
Mendaro	164	184	348	6	10	6	6	3	1	7	8	16	44	45	45
Mutiloa	25	24	49		2	0	1	1			2	2		89	43
Mutriku	471	590	1.061	7	25	8	9	7	7	11	20	31	23	35	30
Oiartzun	867	1.052	1.919	15	31	14	11	14	7	15	31	46	17	29	24
Olaberria	123	146	269		3			2	0	1	3	3		19	10
Oñati	1.131	1.430	2.561	19	41	21	20	12	8	16	44	60	14	31	24
Ordizia	832	1.141	1.973	3	18	3	9	5	4	5	17	22	6	15	11
Orendain	19	16	35		2			1	1		2	2		125	57
Orexa	12	9	21												
Orio	455	510	965	7	7	8	3	2	1	2	12	14	4	24	15
Ormaiztegi	124	132	256	2	3	1	3	1		2	3	5	16	23	20
Pasaia	1.373	2.235	3.608	25	85	25	36	26	22	34	76	110	25	34	30
Segura	133	149	282	2	2	2	1	1		3	1	4	24	7	15
Soraluze	381	524	905	7	10	7	4	3	3	4	13	17	11	25	19
Tolosa	1.725	2.488	4.213	60	96	64	43	31	19	44	112	156	25	45	37
Urnieta	450	533	983	2	23	2	11	8	4	7	18	25	15	35	26
Urretxu	622	807	1.429	10	12	10	7	4	1	2	20	22	3	25	16
Usurbil	501	596	1.097	4	5	4	2	2	1	3	5	9	7	9	8
Villabona	528	625	1.153	5	10	5	5	2	3	5	9	14	10	14	13
Zaldibia	156	157	313	0	5	0	1	2	2	3	2	5	20	14	17
Zarautz	1.953	2.532	4.485	28	39	29	18	11	10	13	55	67	7	22	15
Zegama	128	178	306		1					1	1	1		6	3
Zerain	31	31	62												
Zestoa	322	377	699	8	27	8	20	2	5	12	23	35	38	61	51
Zizurkil	290	327	617	2	7	2	2	3	2	3	6	9	10	20	15
Zumaia	808	969	1.777	19	20	20	6	7	7	8	31	40	10	32	22
Zumarraga	1.001	1.402	2.403	23	72	23	38	23	11	20	74	94	20	53	39
Gipuzkoa	66.167	89.286	155.453	1.344	2.336	1.391	1.150	665	474	997	2.683	3.680	15	30	24

T 1.1.3.6.- Guztiak. Urteko arreta baliokidea erabiltzailearen (azpi)eskualdearen arabera, eta 65 urtetik gorako populazioarekiko tasa / Total. Atención anual equivalente por (sub)comarca de la persona usuaria, y la tasa sobre la población superior a 65 años

2017: Etxez etxeko laguntza (EEL) / Servicio de ayuda a domicilio (SAD)															
(Azpi)eskualdea (Sub)comarca	Populazioa / Población >=65			Autonomoak Autónomos	Mendekoak Dependientes	MBB / BVD				Gizonak Hombres	Emakumeak Mujeres	Guztira Total	Tasa / (Populaz./Pobl.) [1.000]		
	Gizonak Hombres	Emakumeak Mujeres	Guztira Total			Beste Otro	1	2	3				G/H	E/M	Guztira Total
Bidasoa	7.107	9.538	16.645	119	139	122	71	33	32	77	181	258	11	19	16
Buruntzaldea	6.324	7.993	14.317	94	249	99	123	76	46	85	258	344	14	32	24
Debabarrena	5.519	7.269	12.788	58	151	62	72	42	33	65	144	209	12	20	16
Debagoiena	6.278	8.008	14.286	89	176	95	87	50	34	83	182	265	13	23	19
Donostia	17.246	26.031	43.277	538	627	554	335	154	122	280	884	1.164	16	34	27
Goierrri	6.530	8.226	14.756	126	251	127	131	79	39	97	280	376	15	34	26
Oarsoaldea	6.535	9.131	15.666	139	290	142	138	98	51	119	310	429	18	34	27
Tolosaldea	4.251	5.244	9.495	82	195	87	80	59	51	84	193	277	20	37	29
Urola Kosta	6.377	7.846	14.223	98	258	103	113	74	66	105	251	357	17	32	25
Gipuzkoa	66.167	89.286	155.453	1.344	2.336	1.391	1.150	665	474	997	2.683	3.680	15	30	24

* Kopuruak urteko egonaldia baliokideak dira / Las cifras se refieren a estancias anuales equivalentes

* **MBB/BVD**.: Mendekotasuna baloratzeko baremoa / Baremo para la valoración de la dependencia

* **Errolda udalerrria** da kontutan hartzen dena (nahiz eta pertsona batzuek zerbitzua beste udalerrri batzutan jaso) / Se tiene en cuenta el **municipio de empadronamiento** (a pesar de que hay personas que reciben el servicio en otros municipios)

* Mendekotasun balorazioa urte bukaerakoa da, beraz, balorazio aldaketa izan duten pertsona batzuk azal daitezke / La valoración de dependencia hace referencia a final de año, por lo que pueden aparecer algunas personas que han cambiado de valoración

2.- BIGARREN MAILAKO ARRETAKO GIZARTE-ZERBITZUAK

2.1.- Mendekotasuna eta desgaitasuna balioesteko zerbitzua

2.1.1.- Mendekotasuna (MBB) / Dependencia (BVD)

- T 2.1.1.1.- Urtean egindako balorazioak udalerrika, eta 65 urtetik gorako populazioarekiko tasa
- T 2.1.1.2.- Urtean egindako balorazioak (azpi)eskualdeka, eta 65 urtetik gorako populazioarekiko tasa
- T 2.1.1.3.- 12/31an baloratutako pertsonak udalerrika, eta 65 urtetik gorako populazioarekiko tasa
- T 2.1.1.4.- 12/31an baloratutako pertsonak (azpi)eskualdeka, eta 65 urtetik gorako populazioarekiko tasa

2.1.2.- Desgaitasuna / Discapacidad

- T 2.1.2.1.- Urtean egindako balorazioak udalerrika, eta populazioarekiko tasa
- T 2.1.2.2.- Urtean egindako balorazioak (azpi)eskualdeka, eta populazioarekiko tasa
- T 2.1.2.3.- 12/31an baloratutako pertsonak udalerrika, eta populazioarekiko tasa
- T 2.1.2.4.- 12/31an baloratutako pertsonak (azpi)eskualdeka, eta populazioarekiko tasa

2.1.3.- RAI / RAI

- T 2.1.3.1.- Urtean egindako balorazioak udalerrika, eta 65 urtetik gorako populazioarekiko tasa
- T 2.1.3.2.- Urtean egindako balorazioak (azpi)eskualdeka, eta 65 urtetik gorako populazioarekiko tasa
- T 2.1.3.3.- 12/31an baloratutako pertsonak udalerrika, eta 65 urtetik gorako populazioarekiko tasa
- T 2.1.3.4.- 12/31an baloratutako pertsonak (azpi)eskualdeka, eta 65 urtetik gorako populazioarekiko tasa

2.- SERVICIOS SOCIALES DE ATENCIÓN SECUNDARIA

2.1.- Servicio de valoración de la dependencia y la discapacidad

2.1.1.- Dependencia (BVD)

T 2.1.1.1.- Valoraciones efectuadas en el año por municipio, y la tasa sobre la población superior a 65 años

T 2.1.1.2.- Valoraciones efectuadas en el año por (sub)comarca y la tasa sobre la población superior a 65 años

T 2.1.1.3.- Personas valoradas a 31/12 por municipio, y la tasa sobre la población superior a 65 años

T 2.1.1.4.- Personas valoradas a 31/12 por (sub)comarca, y la tasa sobre la población superior a 65 años

2.1.2.- Desgaitasuna / Discapacidad

T 2.1.2.1.- Valoraciones efectuadas en el año por municipio, y la tasa sobre la población

T 2.1.2.2.- Valoraciones efectuadas en el año por (sub)comarca y la tasa sobre la población

T 2.1.2.3.- Personas valoradas a 31/12 por municipio, y la tasa sobre la población

T 2.1.2.4.- Personas valoradas a 31/12 por (sub)comarca, y la tasa sobre la población

2.1.3.- RAI / RAI

T 2.1.3.1.- Valoraciones efectuadas en el año por municipio, y la tasa sobre la población superior a 65 años

T 2.1.3.2.- Valoraciones efectuadas en el año por (sub)comarca y la tasa sobre la población superior a 65 años

T 2.1.3.3.- Personas valoradas a 31/12 por municipio, y la tasa sobre la población superior a 65 años

T 2.1.3.4.- Personas valoradas a 31/12 por (sub)comarca, y la tasa sobre la población superior a 65 años

T 2.1.1.1.- Urtean egindako balorazioak udalerrika, eta 65 urtetik gorako populazioarekiko tasa / Valoraciones efectuadas en el año por municipio, y la tasa por población superior a 65 años

2017: Mendekotasuna (MBB) / Dependencia (BVD)									
Udalerria Municipio	Populazioa / Población >=65			Gizonak Hombres	Emakumeak Mujeres	Guztira Total	Tasa /(Populazio/Pobl.) [1.000]		
	Gizonak Hombres	Emakumeak Mujeres	Guztira Total				G/H	E/M	Guztira Total
Abaltzisketa	31	29	60	6	2	8	194	69	133
Aduna	35	31	66	0	2	2	0	65	30
Aia	179	168	347	12	13	25	67	77	72
Aizarnazabal	50	50	100	2	3	5	40	60	50
Albiztur	32	32	64	3	2	5	94	63	78
Alegia	171	190	361	8	17	25	47	89	69
Alkiza	28	26	54	1	0	1	36	0	19
Altzaga	16	14	30	1	1	2	63	71	67
Altzo	27	24	51	1	3	4	37	125	78
Amezketeta	105	94	199	9	9	18	86	96	90
Andoain	1.417	1.812	3.229	78	110	188	55	61	58
Anoeta	152	170	322	7	16	23	46	94	71
Antzuola	192	230	422	19	21	40	99	91	95
Arama	23	21	44	2	2	4	87	95	91
Aretxabaleta	669	802	1.471	25	32	57	37	40	39
Arrasate	2.305	3.009	5.314	145	205	350	63	68	66
Asteasu	123	124	247	2	7	9	16	56	36
Astigarraga	333	378	711	18	27	45	54	71	63
Ataun	188	194	382	12	15	27	64	77	71
Azkoitia	958	1.247	2.205	47	84	131	49	67	59
Azpeitia	1.352	1.632	2.984	63	76	139	47	47	47
Ballarain	9	9	18	1	1	2	111	111	111
Beasain	1.170	1.469	2.639	67	102	169	57	69	64
Beizama	17	9	26	0	1	1	0	111	38
Belauntza	30	23	53	4	2	6	133	87	113
Berastegi	90	102	192	3	7	10	33	69	52
Bergara	1.477	1.946	3.423	67	129	196	45	66	57
Berrobi	47	52	99	2	4	6	43	77	61
Bidania-Golatz	47	34	81	6	3	9	128	88	111
Deba	552	619	1.171	30	50	80	54	81	68
Donostia	17.246	26.031	43.277	964	1.743	2.707	56	67	63
Eibar	2.840	3.919	6.759	181	282	463	64	72	69
Elduain	20	29	49	4	4	8	200	138	163
Elgeta	87	115	202	8	9	17	92	78	84
Elgoibar	1.111	1.433	2.544	59	122	181	53	85	71
Errenteria	3.843	5.289	9.132	238	365	603	62	69	66
Errezil	49	49	98	2	2	4	41	41	41
Eskoriatza	393	455	848	14	20	34	36	44	40
Ezkio-Itsaso	62	66	128	2	6	8	32	91	63
Gabiria	50	51	101	2	4	6	40	78	59
Gaintza	21	10	31	2	1	3	95	100	97
Gatzelu	22	10	32	2	0	2	91	0	63
Getaria	234	303	537	12	11	23	51	36	43
Hernani	1.678	2.280	3.958	104	167	271	62	73	68
Hernialde	34	26	60	1	0	1	29	0	17
Hondarribia	1.614	2.029	3.643	84	121	205	52	60	56
Ibarra	422	524	946	15	23	38	36	44	40
Idiazabal	228	261	489	14	14	28	61	54	57
Ikaztegieta	49	41	90	2	5	7	41	122	78
Irun	5.493	7.509	13.002	266	475	741	48	63	57
Irura	83	100	183	8	9	17	96	90	93
Itsasondo	51	72	123	3	8	11	59	111	89
Larraul	15	11	26	1	1	2	67	91	77
Lasarte-Oria	1.945	2.394	4.339	90	143	233	46	60	54
Lazkao	452	575	1.027	21	39	60	46	68	58
Leaburu	38	36	74	2	6	8	53	167	108
Legazpi	944	1.156	2.100	86	112	198	91	97	94
Legorreta	150	170	320	4	7	11	27	41	34
Leintz-Gatzaga	24	21	45	0	3	3	0	143	67
Lezo	452	555	1.007	21	32	53	46	58	53
Lizartza	67	62	129	2	5	7	30	81	54
Mendaro	164	184	348	12	14	26	73	76	75
Mutiloa	25	24	49	1	4	5	40	167	102
Mutriku	471	590	1.061	28	26	54	59	44	51
Oartzun	867	1.052	1.919	39	72	111	45	68	58
Olaberria	123	146	269	10	6	16	81	41	59
Onati	1.131	1.430	2.561	65	72	137	57	50	53
Ordizia	832	1.141	1.973	50	74	124	60	65	63
Orendain	19	16	35	0	2	2	0	125	57
Orexa	12	9	21	0	0	0	0	0	0
Orio	455	510	965	29	30	59	64	59	61
Ormaiztegui	124	132	256	8	7	15	65	53	59
Pasaia	1.373	2.235	3.608	95	163	258	69	73	72
Segura	133	149	282	10	6	16	75	40	57
Soraluze	381	524	905	20	60	80	52	115	88
Tolosa	1.725	2.488	4.213	111	168	279	64	68	66
Urnieta	450	533	983	25	37	62	56	69	63
Urretxu	622	807	1.429	23	47	70	37	58	49
Usurbil	501	596	1.097	26	35	61	52	59	56
Villabona	528	625	1.153	26	42	68	49	67	59
Zaldibia	156	157	313	9	13	22	58	83	70
Zarautz	1.953	2.532	4.485	103	166	269	53	66	60
Zegama	128	178	306	9	17	26	70	96	85
Zerain	31	31	62	1	2	3	32	65	48
Zestoa	322	377	699	23	23	46	71	61	66
Zizurkil	290	327	617	17	23	40	59	70	65
Zumaia	808	969	1.777	43	58	101	53	60	57
Zumarraga	1.001	1.402	2.403	59	96	155	59	68	65
Gipuzkoa	66.167	89.286	155.453	3.697	5.948	9.645	56	67	62

T 2.1.1.2.- Urtean egindako balorazioak (azpi)eskualdeka, eta 65 urtetik gorako populazioarekiko tasa / Valoraciones efectuadas en el año por (sub)comarca, y la tasa por población superior a 65 años

2017: Mendekotasuna (MBB) / Dependencia (BVD)									
(Azpi)eskualdea (Sub)comarca	Populazioa / Población >=65			Gizonak Hombres	Emakumeak Mujeres	Guztira Total	Tasa /((Populazio/Pobl.) [1.000])		
	Gizonak Hombres	Emakumeak Mujeres	Guztira Total				G/H	E/M	Guztira Total
Bidasoa	7.107	9.538	16.645	350	596	946	49	62	57
Buruntzaldea	6.324	7.993	14.317	341	519	860	54	65	60
Debabarrena	5.519	7.269	12.788	330	554	884	60	76	69
Debagoiena	6.278	8.008	14.286	343	491	834	55	61	58
Donostia	17.246	26.031	43.277	964	1.743	2.707	56	67	63
Goierri	6.530	8.226	14.756	396	583	979	61	71	66
Oarsoaldea	6.535	9.131	15.666	393	632	1.025	60	69	65
Tolosaldea	4.251	5.244	9.495	244	363	607	57	69	64
Urola Kosta	6.377	7.846	14.223	336	467	803	53	60	56
Gipuzkoa	66.167	89.286	155.453	3.697	5.948	9.645	56	67	62

MBB/BVD.: Mendekotasuna baloratzeko baremoa / Baremo para la valoración de la dependencia

MBB eskaera-data kontuan hartuz jasotako datuak / Datos obtenidos teniendo en cuenta la fecha de solicitud de BVD.

T 2.1.1.3.- 12/31an baloratutako pertsonak udalerrira, eta 65 urtetik gorako populazioarekiko tasa / Personas valoradas a 31/12 por municipio, y la tasa por población superior a 65 años

2017: Mendekotasuna (MBB) / Dependencia (BVD)																							
Udalerría Municipio	Populazioa / Población >=65			G 0			G 1			G 2			G 3			G 1-3			Tasa G1 -3/ (Populazio/Popl.) [1.000]				
	Gizonak Hombres	Emakumeak Mujeres	Guztira Total	G/H	E/M	Guztira Total	G/H	E/M	Guztira Total	G/H	E/M	Guztira Total	G/H	E/M	Guztira Total	G/H	E/M	Guztira Total	G/H	E/M	Guztira Total		
Abaltzisketa	31	29	60	3	1	4	3	5	8	3	2	5	3	2	5	9	9	18	290	310	300		
Aduna	35	31	66	0	2	2	1	2	3	3	2	5	2	2	4	6	6	12	171	194	182		
Aia	179	168	347	4	8	12	15	23	38	12	16	28	2	13	15	29	52	81	162	310	233		
Aizarnazabal	50	50	100	2	0	2	4	3	7	5	5	10	2	4	6	11	12	23	220	240	230		
Albiztur	32	32	64	2	0	2	3	4	7	0	4	4	2	3	5	5	11	16	156	344	250		
Alegia	171	190	361	9	17	26	14	18	32	5	11	16	10	21	31	29	50	79	170	263	219		
Alkiza	28	26	54	0	1	1	4	1	5	3	1	4	1	1	2	8	3	11	286	115	204		
Altzaga	16	14	30	0	0	0	2	4	6	0	0	1	0	1	3	4	7	188	286	233			
Altzo	27	24	51	0	3	3	2	2	4	4	2	6	2	3	5	8	7	15	296	292	294		
Amezketá	105	94	199	6	1	7	8	10	18	6	5	11	12	11	23	26	26	52	248	277	261		
Andoain	1.417	1.812	3.229	53	57	110	111	128	239	72	124	196	43	86	129	226	338	564	159	187	175		
Anoeta	152	170	322	10	19	29	7	16	23	9	10	19	10	12	22	26	38	64	171	224	199		
Antzuola	192	230	422	14	13	27	13	17	30	7	20	27	5	13	18	25	50	75	130	217	178		
Arama	23	21	44	1	0	1	2	2	4	2	2	4	2	2	4	6	6	12	261	286	273		
Aretxabaleta	669	802	1.471	16	26	42	35	66	101	30	52	82	17	39	56	82	157	239	123	196	162		
Arrasate	2.305	3.009	5.314	117	154	271	187	268	455	134	226	360	103	201	304	424	695	1.119	184	231	211		
Asteasu	123	124	247	6	8	14	4	10	14	6	11	17	4	16	20	14	37	51	114	298	206		
Astigarraga	333	378	711	31	39	70	32	36	68	35	27	62	15	26	41	82	89	171	246	235	241		
Ataun	188	194	382	11	10	21	11	15	26	11	22	33	6	11	17	28	48	76	149	247	199		
Azkoitia	958	1.247	2.205	36	70	106	90	151	241	81	134	215	46	72	118	217	357	574	227	286	260		
Azpetia	1.352	1.632	2.984	31	42	73	87	149	236	86	133	219	58	103	161	231	385	616	171	236	206		
Balarrain	9	9	18	1	0	1	1	1	2	1	2	3	0	0	0	2	3	5	222	333	278		
Beasain	1.170	1.469	2.639	49	86	135	80	148	228	75	110	185	41	91	132	196	349	545	168	238	207		
Beizama	17	9	26	0	0	0	1	1	2	1	0	1	0	2	2	3	5	118	333	192			
Belauntza	30	23	53	2	2	4	4	2	6	2	3	5	3	0	3	9	5	14	300	217	264		
Berastegi	90	102	192	1	3	4	6	9	15	3	11	14	10	4	14	19	24	43	211	235	224		
Bergara	1.477	1.946	3.423	61	76	137	86	145	231	71	132	203	63	126	189	220	403	623	149	207	182		
Berrobi	47	52	99	3	0	3	2	4	6	2	13	15	0	4	4	21	25	85	404	253	284		
Bidania-Goiatz	47	34	81	3	2	5	10	4	14	4	2	6	0	3	14	9	23	298	265	284			
Deba	552	619	1.171	21	25	46	23	62	85	20	43	63	22	23	45	65	128	193	118	207	165		
Donostia	17.246	26.031	43.277	832	1.439	2.271	1.130	1.841	2.971	821	1.633	2.454	621	1.374	1.995	2.572	4.848	7.420	149	186	171		
Eibar	2.840	3.919	6.759	92	167	259	200	303	503	174	298	472	103	236	339	477	837	1.314	168	214	194		
Elduain	20	29	49	0	0	0	2	2	4	3	3	6	0	3	3	5	8	13	250	276	265		
Elgeta	87	115	202	3	6	9	8	11	19	6	8	14	7	9	16	21	28	49	241	243	243		
Elgoibar	1.111	1.433	2.544	38	58	96	71	124	195	69	94	163	47	102	149	187	320	507	168	223	199		
Errenteria	3.843	5.289	9.132	186	301	487	269	426	695	183	350	533	116	230	346	568	1.006	1.574	148	190	172		
Errezil	49	49	98	4	1	5	9	5	14	2	7	9	1	1	2	12	13	25	245	265	255		
Eskoriatza	393	455	848	7	19	26	15	40	55	20	29	49	14	18	32	49	87	136	125	191	160		
Ekio-Itsaso	62	66	128	4	2	6	6	8	14	5	6	11	2	12	14	13	26	39	210	394	305		
Gabiria	50	51	101	6	5	11	5	5	10	2	6	8	1	5	6	8	16	24	160	314	238		
Gaintza	21	10	31	0	0	0	0	2	2	3	2	5	0	0	0	3	4	7	143	400	226		
Gaztelu	22	10	32	1	0	1	1	1	2	1	1	2	2	1	3	4	3	7	182	300	219		
Getaria	234	303	537	6	6	12	16	18	34	10	23	33	12	13	25	38	54	92	162	178	171		
Hernani	1.678	2.280	3.958	122	173	295	131	235	366	104	198	302	42	118	160	277	551	828	165	242	209		
Hernialde	34	26	60	1	4	5	2	0	2	2	0	2	1	4	5	5	4	9	147	154	150		
Hondarrabia	1.614	2.029	3.643	66	107	173	92	130	222	82	109	191	50	107	157	224	346	570	139	171	156		
Ibarra	422	524	946	11	19	30	28	37	65	21	30	51	21	34	55	70	101	171	166	193	181		
Idiazabal	228	261	489	6	6	12	14	22	36	17	21	38	7	19	26	38	62	100	167	238	204		
Ikaztegieta	49	41	90	3	3	6	17	5	22	5	9	14	2	4	6	24	18	42	490	439	467		
Irun	5.493	7.509	13.002	281	445	726	343	551	894	257	423	680	173	367	540	773	1.341	2.114	141	179	163		
Irura	83	100	183	6	7	13	7	6	13	5	5	10	5	9	14	17	20	37	205	200	202		
Itsasondo	51	72	123	5	3	8	6	11	17	2	8	10	2	3	5	10	22	32	196	306	260		
Larraul	15	11	26	0	1	1	1	0	1	2	1	3	1	0	1	4	1	5	267	91	192		
Lasarte-Oria	1.945	2.394	4.339	81	117	198	116	183	299	74	133	207	61	95	156	251	411	662	129	172	153		
Lazkao	452	575	1.027	19	24	43	48	71	119	30	54	84	23	46	69	101	171	272	223	297	265		
Leaburu	38	36	74	1	2	3	2	6	8	2	4	6	2	7	9	6	17	23	158	472	311		
Legazpi	944	1.156	2.100	121	151	272	112	135	247	58	86	144	28	73	101	198	294	492	210	254	234		
Lagorreta	150	170	320	7	5	12	13	15	28	12	19	31	6	9	15	31	43	74	207	253	231		
Leintz-Gatzaga	24	21	45	1	2	3	0	1	1	1	1	2	1	3	4	2	5	7	83	238	156		
Lezo	452	555	1.007	16	27	43	31	48	79	21	34	55	13	17	30	65	99	164	144	178	163		
Lizartza	67	62	129	3	1	4	4	4	8	5	9	14	3	4	7	12	17	29	179	274	225		
Mendaro	164	184	348	9	11	20	17	12	29	8	15	23	8	15	23	33	42	75	201	228	216		
Mutiloa	25	24	49	0	1	1	2	3	5	3	5	8	1	1	2	6	9	15	240	375	306		
Mutriku	471	590	1.061	15	19	34	30	45	75	39	34	73	30	52	82	99	131	230	210	222	217		
Olartzun	867	1.052	1.919	32	48	80	37	97	134	41	64	105	30	45	75	108	206	314	125	196	164		
Olaberria	123	146	269	9	4	13	14	22	36	4	10	14	5	8	13	23	40	63	187	274	234		
Oñati	1.131	1.430	2.561	37	58	95	77	109	186	55	94	149	38	72	110	170	275	445	150	192	174		
Ordizia	832	1.141	1.973	24	57	81	67	120	187	45	93	138	40	76	116	152	289	441	183	253	224		
Orendain	19	16	35	0	0	0	2	4	6	1	1	2	1	2	3	4	7	11	211	438	314		
Orexa	12	9	21	1	1	2	2	1	3	0	0	0	0	2	2	2	3	5	167	333	238		
Orio	455	510	965	15	17	32	27	50	77	23	34	57	18	31	49	68	115	183	149	225	190		
Ormaiztegui	124	132	256	3	4	7	13	11	24	3	13	16	4	6	10	20	30	50	161	227	195		

T 2.1.1.4.- 12/31an baloratutako pertsonak (azpi)eskualdeka, eta 65 urtetik gorako populazioarekiko tasa / Personas valoradas a 31/12 por (sub)comarca, y la tasa por población superior a 65 años

2017: Mendekotasuna (MBB) / Dependencia (BVD)																						
(Azpi)eskualdea (Sub)comarca	Populazioa / Población >=65			G 0			G 1			G 2			G 3			G 1-3			Tasa G1-3/ (Populazio/Pobl.) [1.000]			
	Gizonak Hombres	Emakumeak Mujeres	Guztira Total	G/H	E/M	Guztira Total	G/H	E/M	Guztira Total	G/H	E/M	Guztira Total	G/H	E/M	Guztira Total	G/H	E/M	Guztira Total	G/H	E/M	Guztira Total	
Bidasoa	7.107	9.538	16.645	347	552	899	435	681	1.116	339	532	871	223	474	697	997	1.687	2.684	140	177	161	
Buruntzaldea	6.324	7.993	14.317	335	462	797	459	688	1.147	340	567	907	198	393	591	997	1.648	2.645	158	206	185	
Debabarrena	5.519	7.269	12.788	193	310	503	364	595	959	337	542	879	229	475	704	930	1.612	2.542	169	222	199	
Debagoiena	6.278	8.008	14.286	256	354	610	421	657	1.078	324	562	886	248	481	729	993	1.700	2.693	158	212	189	
Donostia	17.246	26.031	43.277	832	1.439	2.271	1.130	1.841	2.971	821	1.633	2.454	621	1.374	1.995	2.572	4.848	7.420	149	186	171	
Goierri	6.530	8.226	14.756	376	505	881	553	879	1.432	405	698	1.103	255	569	824	1.213	2.146	3.359	186	261	228	
Oarsoaldea	6.535	9.131	15.666	326	570	896	474	769	1.243	346	588	934	214	408	622	1.034	1.765	2.799	158	193	179	
Tolosaldea	4.251	5.244	9.495	200	303	503	357	451	808	249	386	635	216	412	628	822	1.249	2.071	193	238	218	
Urola Kosta	6.377	7.846	14.223	243	338	581	503	708	1.211	397	626	1.023	224	454	678	1.124	1.788	2.912	176	228	205	
Gipuzkoa	66.167	89.286	155.453	3.108	4.833	7.941	4.696	7.269	11.965	3.558	6.134	9.692	2.428	5.040	7.468	10.682	18.443	29.125	161	207	187	

MBB/BVD.: Mendekotasuna baloratzeko baremoa / Baremo para la valoración de la dependencia

G 0: 0 graduarekin baloratutako pertsonak / Personas valoradas con grado 0

G 1: 1 graduarekin baloratutako pertsonak / Personas valoradas con grado 1

G 2: 2 graduarekin baloratutako pertsonak / Personas valoradas con grado 2

G 3: 3 graduarekin baloratutako pertsonak / Personas valoradas con grado 3

G 1-3: 1 graduarekin edo altuagoarekin baloratutako pertsonak / Personas valoradas con grado 1 o superior

MBB eskaera-data kontuan hartuz jasotako datuak / Datos obtenidos teniendo en cuenta la fecha de solicitud de BVD.

T 2.1.2.1.- Urtean egindako balorazioak udalerrira, eta populazioarekiko tasa / Valoraciones efectuadas en el año por municipio, y la tasa sobre la población

2017: Desgaitasuna / Discapacidad									
Udalerria Municipio	Populazioa / Población Guztira/Total			Gizonak Hombres	Emakumeak Mujeres	Guztira Total	Tasa /(Populazio/Pobl.) [10.000]		
	Gizonak Hombres	Emakumeak Mujeres	Guztira Total				G/H	E/M	Guztira Total
Abaltzisketa	178	149	327	0	0	0	0	0	0
Aduna	257	215	472	5	0	5	195	0	106
Aia	1.112	971	2.083	4	5	9	36	51	43
Aizarnazabal	395	378	773	1	0	1	25	0	13
Albiztur	163	157	320	3	3	6	184	191	188
Alegia	896	850	1.746	6	4	10	67	47	57
Alkiza	183	184	367	2	2	4	109	109	109
Altzaga	82	88	170	0	1	1	0	114	59
Altzo	220	207	427	1	2	3	45	97	70
Amezketeta	510	426	936	6	4	10	118	94	107
Andoain	7.247	7.412	14.659	61	56	117	84	76	80
Anoeta	1.065	996	2.061	7	5	12	66	50	58
Antzuola	1.081	1.070	2.151	4	6	10	37	56	46
Arama	107	104	211	1	1	2	93	96	95
Aretxabaleta	3.512	3.503	7.015	11	18	29	31	51	41
Arrasate	10.830	11.147	21.977	81	76	157	75	68	71
Asteasu	789	705	1.494	8	3	11	101	43	74
Astigarraga	3.113	2.964	6.077	17	13	30	55	44	49
Ataun	882	805	1.687	0	1	1	0	12	6
Azkoitia	5.758	5.805	11.563	28	24	52	49	41	45
Azpeitia	7.348	7.342	14.690	46	34	80	63	46	54
Baliarrain	79	63	142	0	0	0	0	0	0
Beasain	6.951	6.903	13.854	27	28	55	39	41	40
Beizama	101	62	163	1	1	2	99	161	123
Belauntza	125	118	243	3	1	4	240	85	165
Berastegi	550	530	1.080	2	1	3	36	19	28
Bergara	7.272	7.419	14.691	29	32	61	40	43	42
Berrobi	304	277	581	1	2	3	33	72	52
Bidania-Goiatz	280	228	508	4	1	5	143	44	98
Deba	2.741	2.761	5.502	12	8	20	44	29	36
Donostia	87.640	98.730	186.370	387	374	761	44	38	41
Eibar	13.264	14.153	27.417	83	63	146	63	45	53
Elduain	121	117	238	1	0	1	83	0	42
Elgeta	569	562	1.131	6	2	8	105	36	71
Elgoibar	5.739	5.801	11.540	32	25	57	56	43	49
Errenteria	19.126	20.313	39.439	131	110	241	68	54	61
Errezil	307	273	580	1	0	1	33	0	17
Eskoriatza	2.060	2.029	4.089	11	17	28	53	84	68
Ezkio-Itsaso	317	292	609	3	3	6	95	103	99
Gabiria	263	231	494	0	2	2	0	87	40
Gaintza	74	53	127	1	0	1	135	0	79
Gatzelu	90	72	162	1	1	2	111	139	123
Getaria	1.429	1.386	2.815	6	7	13	42	51	46
Hernani	9.772	10.231	20.003	92	83	175	94	81	87
Hernialde	163	152	315	2	0	2	123	0	63
Hondarribia	8.456	8.593	17.049	50	29	79	59	34	46
Ibarra	2.090	2.101	4.191	12	9	21	57	43	50
Idiazabal	1.158	1.146	2.304	5	1	6	43	9	26
Ikaztegieta	246	232	478	5	1	6	203	43	126
Irun	30.241	31.614	61.855	153	143	296	51	45	48
Irura	944	879	1.823	4	5	9	42	57	49
Itsasondo	322	320	642	2	2	4	62	63	62
Larraul	136	113	249	1	0	1	74	0	40
Lasarte-Oria	8.844	9.322	18.166	64	66	130	72	71	72
Lazkao	2.800	2.759	5.559	18	22	40	64	80	72
Leaburu	191	172	363	1	2	3	52	116	83
Legazpi	4.286	4.152	8.438	48	47	95	112	113	113
Legorreta	723	710	1.433	1	1	2	14	14	14
Leintz-Gatzaga	127	104	231	0	0	0	0	0	0
Lezo	2.974	3.051	6.025	21	14	35	71	46	58
Lizartza	309	288	597	1	1	2	32	35	34
Mendaro	1.028	984	2.012	4	9	13	39	91	65
Mutiloa	137	112	249	0	1	1	0	89	40
Mutriku	2.715	2.660	5.375	10	8	18	37	30	33
Oiartzun	5.040	5.159	10.199	34	28	62	67	54	61
Olaberria	480	469	949	6	4	10	125	85	105
Oñati	5.631	5.763	11.394	26	26	52	46	45	46
Ordizia	4.962	5.036	9.998	29	39	68	58	77	68
Orendain	111	98	209	0	0	0	0	0	0
Orexa	70	57	127	1	0	1	143	0	79
Orio	2.949	2.908	5.857	22	10	32	75	34	55
Ormaiztegui	667	647	1.314	4	4	8	60	62	61
Pasaia	7.760	8.336	16.096	60	62	122	77	74	76
Segura	739	716	1.455	2	4	6	27	56	41
Soraluze	1.974	1.927	3.901	6	15	21	30	78	54
Tolosa	9.341	10.045	19.386	65	52	117	70	52	60
Urnieteta	3.125	3.117	6.242	30	21	51	96	67	82
Urrebu	3.353	3.433	6.786	21	18	39	63	52	57
Usurbil	3.096	3.063	6.159	22	21	43	71	69	70
Villabona	2.938	2.940	5.878	15	13	28	51	44	48
Zaldibia	815	763	1.578	7	5	12	86	66	76
Zarautz	11.283	11.835	23.118	69	79	148	61	67	64
Zegama	783	752	1.535	7	1	8	89	13	52
Zerain	115	133	248	1	1	2	87	75	81
Zestoa	1.950	1.763	3.713	14	16	30	72	91	81
Zizurkil	1.493	1.482	2.975	13	7	20	87	47	67
Zumaia	4.956	5.023	9.979	33	29	62	67	58	62
Zumarraga	4.839	5.009	9.848	33	37	70	68	74	71
Gipuzkoa	351.262	368.020	719.282	2.048	1.872	3.920	58	51	54

T 2.1.2.2.- Urtean egindako balorazioak (azpi)eskualdeka, eta populazioarekiko tasa / Valoraciones efectuadas en el año por (sub)comarca y la tasa sobre la población

2017: Desgaitasuna / Discapacidad									
(Azpi)eskualdea (Sub)comarca	Populazioa / Población Guztira/Total			Gizonak Hombres	Emakumeak Mujeres	Guztira Total	Tasa /(Populazio/Pobl.) [10.000]		
	Gizonak Hombres	Emakumeak Mujeres	Guztira Total				G/H	E/M	Guztira Total
Bidasoa	38.697	40.207	78.904	203	172	375	52	43	48
Buruntzaldea	35.197	36.109	71.306	286	260	546	81	72	77
Debabarrena	27.461	28.286	55.747	147	128	275	54	45	49
Debagoiena	31.082	31.597	62.679	168	177	345	54	56	55
Donostia	87.640	98.730	186.370	387	374	761	44	38	41
Goierrri	34.855	34.633	69.488	216	223	439	62	64	63
Oarsoaldea	34.900	36.859	71.759	246	214	460	70	58	64
Tolosaldea	23.842	23.853	47.695	170	119	289	71	50	61
Urola Kosta	37.588	37.746	75.334	225	205	430	60	54	57
Gipuzkoa	351.262	368.020	719.282	2.048	1.872	3.920	58	51	54

T.2.1.2.3.- 12/31an baloratutako pertsonak udalerriki, eta populazioarekiko tasa / Personas valoradas a 31/12 por municipio, y la tasa sobre la población

2017: Desgaitasuna / Discapacidad																							
Udalerria Municipio	Populazioa / Población Guztira/Total			<33			33-64			65-74			>=75			>=33			Tasa >=33/ (Populazio/Popl.) [1.000]				
	Gizonak Hombres	Emakumeak Mujeres	Guztira Total	G/H	E/M	Guztira Total	G/H	E/M	Guztira Total	G/H	E/M	Guztira Total	G/H	E/M	Guztira Total	G/H	E/M	Guztira Total	G/H	E/M	Guztira Total		
Abaltzisketa	178	149	327	1	1	2	7	3	10	4	2	6	2	2	4	13	7	20	73	47	61		
Aduna	257	215	472	7	4	11	15	3	18	4	2	6	4	3	7	23	8	31	89	37	66		
Aia	1.112	971	2.083	27	10	37	40	28	68	12	8	20	18	20	38	70	56	126	63	58	60		
Aizarnazabal	395	378	773	8	4	12	25	12	37	6	3	9	4	5	9	35	20	55	89	53	71		
Albiztur	163	157	320	3	0	3	10	5	15	2	1	3	0	4	4	12	10	22	74	64	69		
Alegia	896	850	1.746	23	10	33	55	21	76	20	15	35	10	15	25	85	51	136	95	60	78		
Alkiza	183	184	367	5	2	7	4	10	14	1	1	2	5	0	5	10	11	21	55	60	57		
Altzaga	82	88	170	2	2	4	4	4	8	4	0	4	1	1	2	9	5	14	110	57	82		
Altzo	220	207	427	2	0	2	6	6	12	2	5	7	1	1	2	9	12	21	41	58	49		
Amezketeta	510	426	936	5	6	11	30	13	43	7	6	13	19	7	26	56	26	82	110	61	88		
Andoain	7.247	7.412	14.659	153	123	276	421	352	773	140	102	242	112	117	229	673	571	1.244	93	77	85		
Anoeta	1.065	996	2.061	12	16	28	71	31	102	12	7	19	10	17	27	93	55	148	87	55	72		
Antzuola	1.081	1.070	2.151	14	16	30	61	47	108	13	21	34	16	23	39	90	91	181	83	85	84		
Arama	107	104	211	0	0	0	7	6	13	2	1	3	1	3	4	10	10	20	93	96	95		
Arekabaleta	3.512	3.503	7.015	46	37	83	162	123	285	43	32	75	45	49	94	250	204	454	71	58	65		
Arrasate	10.830	11.147	21.977	200	199	399	653	586	1.239	232	226	458	280	358	638	1.165	1.170	2.335	108	105	106		
Asteasu	789	705	1.494	14	8	22	39	17	56	10	12	22	10	21	31	59	50	109	75	71	73		
Astiggarraga	3.113	2.964	6.077	51	36	87	109	94	203	36	21	57	28	31	59	173	146	319	56	49	52		
Ataun	882	805	1.687	17	15	32	48	32	80	12	9	21	9	17	26	69	58	127	78	72	75		
Azkoitia	5.758	5.805	11.563	110	60	170	340	175	515	86	66	152	91	85	176	517	326	843	90	56	73		
Azpeltia	7.348	7.342	14.690	128	79	207	369	279	648	94	87	181	116	127	243	579	493	1.072	79	67	73		
Balarrain	79	63	142	0	0	0	1	1	2	2	0	2	0	1	1	3	2	5	38	32	35		
Beasain	6.951	6.903	13.854	138	93	231	393	296	689	100	92	192	86	113	199	579	501	1.080	83	73	78		
Beizama	101	62	163	1	0	1	4	3	7	0	1	1	0	0	0	4	4	8	40	65	49		
Belauntza	125	118	243	3	2	5	7	4	11	2	5	7	2	1	3	11	10	21	88	85	86		
Berastegi	550	530	1.080	11	6	17	30	9	39	7	7	14	9	6	15	46	22	68	84	42	63		
Bergara	7.272	7.419	14.691	112	117	229	421	347	768	127	119	246	132	183	315	680	649	1.329	94	87	90		
Berrobi	304	277	581	5	6	11	22	16	38	4	7	11	1	8	9	27	31	58	89	112	100		
Bidania-Goizatz	280	228	508	3	0	3	22	7	29	3	2	5	5	4	9	30	13	43	107	57	85		
Deba	2.741	2.761	5.502	26	23	49	100	59	159	18	22	40	26	36	62	144	117	261	53	42	47		
Donostia	87.640	98.730	186.370	1.177	1.167	2.344	3.193	2.972	6.165	1.394	1.222	2.616	1.250	1.446	2.696	5.837	5.640	11.477	67	57	62		
Eibar	13.264	14.153	27.417	188	161	349	633	499	1.132	228	183	411	244	273	517	1.105	955	2.060	83	67	75		
Elduain	121	117	238	1	1	2	6	5	11	6	0	6	0	1	1	12	6	18	99	51	76		
Elgeta	569	562	1.131	6	7	13	29	19	48	12	7	19	10	7	17	51	33	84	90	59	74		
Elgoibar	5.739	5.801	11.540	89	78	167	262	192	454	97	80	177	78	94	172	437	366	803	76	63	70		
Errenteria	19.126	20.313	39.439	453	384	837	1.125	880	2.005	365	247	612	237	304	541	1.727	1.431	3.158	90	70	80		
Errezil	307	273	580	4	2	6	16	10	26	7	2	9	3	5	8	26	17	43	85	62	74		
Eskoriatza	2.060	2.029	4.089	28	37	65	114	85	199	34	24	58	35	36	71	183	145	328	89	71	80		
Ezkiio-Itsaso	317	292	609	4	6	10	19	10	29	3	2	5	2	7	9	24	19	43	76	65	71		
Gabiria	263	231	494	8	1	9	13	8	21	1	4	5	1	7	8	15	19	34	57	82	69		
Gaintza	74	53	127	2	1	3	6	0	6	2	1	3	1	2	3	9	3	12	122	57	94		
Gaztelu	90	72	162	2	2	4	10	4	14	1	2	3	1	1	2	12	7	19	133	97	117		
Getaria	1.429	1.386	2.815	18	17	35	63	45	108	22	18	40	16	16	32	101	79	180	71	57	64		
Hernani	9.772	10.231	20.003	230	177	407	560	454	1.014	171	144	315	133	178	311	864	776	1.640	88	76	82		
Hernialde	163	152	315	1	4	5	10	1	11	2	0	2	2	0	2	14	1	15	86	7	48		
Hondarribia	8.456	8.593	17.049	102	81	183	287	209	496	98	67	165	98	90	188	483	366	849	57	43	50		
Ibarra	2.090	2.101	4.191	47	23	70	135	89	224	35	31	66	26	30	56	196	150	346	94	71	83		
Idiazabal	1.158	1.146	2.304	19	10	29	60	49	109	20	7	27	28	9	37	108	65	173	93	57	75		
Ikaztegieta	246	232	478	2	7	9	18	13	31	7	6	13	11	6	17	36	25	61	146	108	128		
Irun	30.241	31.614	61.855	542	402	944	1.445	914	2.359	363	314	677	311	342	653	2.119	1.570	3.689	70	50	60		
Irura	944	879	1.823	12	9	21	32	29	61	12	4	16	11	8	19	55	41	96	58	47	53		
Itsasondo	322	320	642	7	8	15	9	8	17	7	5	12	4	7	11	20	20	40	62	63	62		
Larraul	136	113	249	0	0	0	1	5	6	3	1	4	3	1	4	7	7	14	51	62	56		
Lasarte-Oria	8.844	9.322	18.166	168	141	309	470	390	860	155	148	303	114	148	262	739	686	1.425	84	74	78		
Laszako	2.800	2.759	5.559	44	53	97	181	121	302	48	44	92	39	48	87	268	213	481	96	77	87		
Leaburu	191	172	363	7	2	9	13	14	27	3	1	4	5	2	7	21	17	38	110	99	105		
Legazpi	4.286	4.152	8.438	134	105	239	378	272	650	100	85	185	91	117	208	569	474	1.043	133	114	124		
Legorreta	723	730	1.453	18	6	24	45	22	67	13	6	19	15	11	26	73	39	112	101	55	78		
Leintz-Gatzaga	127	104	231	2	2	4	4	4	8	0	0	0	0	0	0	4	4	8	31	38	35		
Lezo	2.974	3.051	6.025	73	62	135	149	123	272	54	26	80	29	30	59	232	179	411	78	59	68		
Lizartza	309	288	597	6	3	9	18	6	24	5	1	6	2	3	5	25	10	35	81	35	59		
Mendaro	1.028	984	2.012	13	8	21	35	32	67	12	11	23	14	23	37	61	66	127	59	67	63		
Mutiloa	137	112	249	3	1	4	8	6	14	3	4	7	1	3	4	12	13	25	88	116	100		
Mutrikua	2.715	2.660	5.375	32	31	63	112	98	210	29	29	58	50	53	103	191	180	371	70	68	69		
Oiartzun	5.040	5.159	10.199	77	58	135	228	155	383	60	64	124	49	63	112	337	282	619	67	55	61		
Olaberria	480	469	949	14	9	23	31	16	47	11	4	15	8	7	15	50	27	77	104	58	81		
Oñati	5.631	5.763	11.394	80	77	157	274	259	533	72	95	167	90	114	204	436	468	904	77	81	79		
Ordizia	4.962	5.036	9.998	84	83	167	260	207	467	70	82	152	82	61	143	412	350	762	83	69	76		
Orendain	111	98	209	3	1	4	4	1	5	0	0	0	2	1	3	6	2	8	54	20	38		
Orexa	70	57	127	0	0	0	3	2	5	0	0	0	1	1	2	4	3	7	57	53	55		
Orio	2.949	2.908	5.857	53	37	90	129	100	229														

T 2.1.2.4.- 12/31an baloratutako pertsonak (azpi)eskualdeka, eta populazioarekiko tasa / Personas valoradas a 31/12 por (sub)comarca, y la tasa sobre la población

2017: Desgaitasuna / Discapacidad																					
(Azpi)eskualdea (Sub)comarca	Populazioa / Población Guztira/Total			< 33			33-64			65-74			>=75			>=33			Tasa >=33/ (Populazio/Pobl.) [1.000]		
	Gizonak Hombres	Emakumeak Mujeres	Guztira Total	G/H	E/M	Guztira Total	G/H	E/M	Guztira Total	G/H	E/M	Guztira Total	G/H	E/M	Guztira Total	G/H	E/M	Guztira Total	G/H	E/M	Guztira Total
Bidasoa	38.697	40.207	78.904	644	483	1.127	1.732	1.123	2.855	461	381	842	409	432	841	2.602	1.936	4.538	67	48	58
Buruntzaldea	35.197	36.109	71.306	717	564	1.281	1.879	1.548	3.427	595	481	1.076	480	581	1.061	2.954	2.610	5.564	84	72	78
Debabarrena	27.461	28.286	55.747	387	330	717	1.240	967	2.207	421	352	773	454	518	972	2.115	1.837	3.952	77	65	71
Debagoiena	31.082	31.597	62.679	488	492	980	1.718	1.470	3.188	533	524	1.057	608	770	1.378	2.859	2.764	5.623	92	87	90
Donostia	87.640	98.730	186.370	1.177	1.167	2.344	3.193	2.972	6.165	1.394	1.222	2.616	1.250	1.446	2.696	5.837	5.640	11.477	67	57	62
Goierri	34.855	34.633	69.488	749	579	1.328	2.208	1.597	3.805	586	499	1.085	564	642	1.206	3.358	2.738	6.096	96	79	88
Oarsoaldea	34.900	36.859	71.759	793	679	1.472	1.942	1.523	3.465	606	450	1.056	430	543	973	2.978	2.516	5.494	85	68	77
Tolosaldea	23.842	23.853	47.695	468	317	785	1.381	916	2.297	402	302	704	324	351	675	2.107	1.569	3.676	88	66	77
Urola Kosta	37.588	37.746	75.334	589	397	986	1.705	1.204	2.909	505	394	899	520	583	1.103	2.730	2.181	4.911	73	58	65
Gipuzkoa	351.262	368.020	719.282	6.012	5.008	11.020	16.998	13.320	30.318	5.503	4.605	10.108	5.039	5.866	10.905	27.540	23.791	51.331	78	65	71

T 2.1.3.1.- Urtean egindako balorazioak udalerrira, eta 65 urtetik gorako populazioarekiko tasa / Valoraciones efectuadas en el año por municipio, y la tasa por población superior a 65 años

2017: RAI									
Udalerría Municipio	Populazioa / Población >=65			Gizonak Hombres	Emakumeak Mujeres	Guztira Total	Tasa /(Populazio/Pobl.) [1.000]		
	Gizonak Hombres	Emakumeak Mujeres	Guztira Total				G/H	E/M	Guztira Total
Abaltzisketa	31	29	60						
Aduna	35	31	66						
Aia	179	168	347	2	9	11	11	54	32
Aizarnazabal	50	50	100	3	2	5	60	40	50
Albiztur	32	32	64	3	3	6	94	94	94
Alegia	171	190	361		3	3		16	8
Alkiza	28	26	54	1		1	36		19
Altzaga	16	14	30	1	1	2	63	71	67
Altzo	27	24	51	1		1	37		20
Amezketeta	105	94	199	2	1	3	19	11	15
Andoain	1.417	1.812	3.229	31	42	73	22	23	23
Ánoeta	152	170	322	2	4	6	13	24	19
Antzuola	192	230	422	8	11	19	42	48	45
Arama	23	21	44						
Áretxabaleta	669	802	1.471	11	16	27	16	20	18
Arrasate	2.305	3.009	5.314	73	124	197	32	41	37
Asteasu	123	124	247	1	3	4	8	24	16
Astigarraga	333	378	711	3	12	15	9	32	21
Ataun	188	194	382	4	1	5	21	5	13
Azkoitia	958	1.247	2.205	15	38	53	16	30	24
Azpeitia	1.352	1.632	2.984	40	42	82	30	26	27
Baiarain	9	9	18						
Beasain	1.170	1.469	2.639	24	40	64	21	27	24
Beizama	17	9	26		1	1		111	38
Beauntza	30	23	53						
Berastegi	90	102	192	1	3	4	11	29	21
Bergara	1.477	1.946	3.423	57	119	176	39	61	51
Berrobi	47	52	99		5	5		96	51
Bidania-Goiatz	47	34	81	2	3	5	43	88	62
Deba	552	619	1.171	26	36	62	47	58	53
Donostia	17.246	26.031	43.277	443	858	1.301	26	33	30
Elbar	2.840	3.919	6.759	100	159	259	35	41	38
Elduain	20	29	49	2	2	4	100	69	82
Elgeta	87	115	202	3	5	8	34	43	40
Elgoibar	1.111	1.433	2.544	38	66	104	34	46	41
Errenteria	3.843	5.289	9.132	112	214	326	29	40	36
Errezil	49	49	98	2	1	3	41	20	31
Eskoriatza	393	455	848	16	11	27	41	24	32
Ezkio-Itsaso	62	66	128	1	8	9	16	121	70
Gabiria	50	51	101		2	2		39	20
Gaintza	21	10	31	1	1	2	48	100	65
Gatzelu	22	10	32						
Getaria	234	303	537	4	3	7	17	10	13
Hernani	1.678	2.280	3.958	67	143	210	40	63	53
Hernialde	34	26	60						
Hondarribia	1.614	2.029	3.643	22	50	72	14	25	20
Ibarra	422	524	946	8	15	23	19	29	24
Idiazabal	228	261	489	4	2	6	18	8	12
Ikaztegieta	49	41	90		1	1		24	11
Irun	5.493	7.509	13.002	105	233	338	19	31	26
Irura	83	100	183		3	3		30	16
Itsasondo	51	72	123		4	4		56	33
Larraul	15	11	26						
Lasarte-Oria	1.945	2.394	4.339	36	68	104	19	28	24
Lazkao	452	575	1.027	13	20	33	29	35	32
Leaburu	38	36	74						
Legazpi	944	1.156	2.100	22	23	45	23	20	21
Legorreta	150	170	320	2	1	3	13	6	9
Leintz-Gatzaga	24	21	45		2	2		95	44
Lezo	452	555	1.007	13	20	33	29	36	33
Lizartza	67	62	129	1	1	2	15	16	16
Mendaro	164	184	348	6	7	13	37	38	37
Mutiloa	25	24	49		2	2		83	41
Mutriku	471	590	1.061	5	14	19	11	24	18
Oartzun	867	1.052	1.919	27	40	67	31	38	35
Olaberria	123	146	269	3	1	4	24	7	15
Oñati	1.131	1.430	2.561	31	39	70	27	27	27
Ordizia	832	1.141	1.973	24	46	70	29	40	35
Orendain	19	16	35						
Orexa	12	9	21						
Orio	455	510	965	9	21	30	20	41	31
Ormaiztegui	124	132	256	2	1	3	16	8	12
Pasaia	1.373	2.235	3.608	47	88	135	34	39	37
Segura	133	149	282	5	3	8	38	20	28
Soraluze	381	524	905	4	28	32	10	53	35
Tolosa	1.725	2.488	4.213	49	90	139	28	36	33
Urnieta	450	533	983	14	32	46	31	60	47
Urrutxu	622	807	1.429	16	23	39	26	29	27
Usurbil	501	596	1.097	14	31	45	28	52	41
Villabona	528	625	1.153	5	14	19	9	22	16
Zaldibia	156	157	313	5	5	10	32	32	32
Zarautz	1.953	2.532	4.485	41	80	121	21	32	27
Zegama	128	178	306	4	13	17	31	73	56
Zerain	31	31	62						
Zestoa	322	377	699	11	12	23	34	32	33
Zizurkil	290	327	617	7	11	18	24	34	29
Zumalia	808	969	1.777	19	36	55	24	37	31
Zumarraga	1.001	1.402	2.403	42	58	100	42	41	42
Gipuzkoa	66.167	89.286	155.453	1.716	3.130	4.846	26	35	31

T 2.1.3.2.- Urtean egindako balorazioak (azpi)eskualdeka, eta 65 urtetik gorako populazioarekiko tasa / Valoraciones efectuadas en el año por (sub)comarca y la tasa por población superior a 65 años

2017: RAI									
(Azpi)eskualdea (Sub)comarca	Populazioa / Población >=65			Gizonak Hombres	Emakumeak Mujeres	Guztira Total	Tasa / (Populazio/Pobl.) [1.000]		
	Gizonak Hombres	Emakumeak Mujeres	Guztira Total				G/H	E/M	Guztira Total
Bidasoa	7.107	9.538	16.645	127	283	410	18	30	25
Buruntzaldea	6.324	7.993	14.317	165	328	493	26	41	34
Debabarrena	5.519	7.269	12.788	179	310	489	32	43	38
Debagoiena	6.278	8.008	14.286	199	327	526	32	41	37
Donostia	17.246	26.031	43.277	443	858	1.301	26	33	30
Goierri	6.530	8.226	14.756	173	255	428	26	31	29
Oarsoaldea	6.535	9.131	15.666	199	362	561	30	40	36
Tolosaldea	4.251	5.244	9.495	85	162	247	20	31	26
Urola Kosta	6.377	7.846	14.223	146	245	391			
Gipuzkoa	66.167	89.286	155.453	1.716	3.130	4.846	26	35	31

T 2.1.3.3.- 12/31an baloratutako pertsonak udalerrira, eta 65 urtetik gorako populazioarekiko tasa / Personas valoradas a 31/12 por municipio, y la tasa por población superior a 65 años

2017: RAI										
Udalerría Municipio	Populazioa / Población >=65			Gizonak Hombres	Emakumeak Mujeres	Gutzira Total	Tasa / (Populaz./Pobl.) [10.000]			
	Gizonak Hombres	Emakumeak Mujeres	Gutzira Total				G/H	E/M	Gutzira Total	
										Abaltzisketa
Aduna	35	31	66	1		1		29	15	
Aia	179	168	347	13	14	27		73	78	
Aizarnazabal	50	50	100	5	5	10		100	100	
Albiztur	32	32	64	6	7	13		188	203	
Alegia	171	190	361	4	14	18		23	50	
Alkiza	28	26	54	2	1	3		71	38	
Altzaga	16	14	30	1		1		63	33	
Altzo	27	24	51	1	1	2		37	39	
Amezketeta	105	94	199	7	7	14		67	70	
Andoain	1.417	1.812	3.229	59	133	192		42	59	
Anoeta	152	170	322	8	8	16		53	50	
Antzuola	192	230	422	8	28	36		42	85	
Arama	23	21	44	1	1	2		43	45	
Aretxabaleta	669	802	1.471	30	57	87		45	59	
Arrasate	2.305	3.009	5.314	185	345	530		80	100	
Asteasu	123	124	247	1	9	10		8	40	
Astigarraga	333	378	711	23	33	56		69	79	
Ataun	188	194	382	5	8	13		27	34	
Azkoitia	958	1.247	2.205	47	90	137		49	62	
Azpeitia	1.352	1.632	2.984	94	199	293		70	98	
Baliarrain	9	9	18		1	1			56	
Beasain	1.170	1.469	2.639	44	118	162		38	61	
Beizama	17	9	26	1	2	3		59	115	
Belauntza	30	23	53	1		1		33	19	
Berastegi	90	102	192	5	7	12		56	63	
Bergara	1.477	1.946	3.423	111	300	411		75	120	
Berrobi	47	52	99		8	8			81	
Bidania-Goiatz	47	34	81	11	8	19		234	235	
Deba	552	619	1.171	46	85	131		83	112	
Donostia	17.246	26.031	43.277	1.024	2.687	3.711		59	86	
Eibar	2.840	3.919	6.759	214	468	682		75	101	
Elduain	20	29	49	2	5	7		100	143	
Elgeta	87	115	202	10	12	22		115	109	
Elgoibar	1.111	1.433	2.544	71	177	248		64	97	
Errenteria	3.843	5.289	9.132	270	610	880		70	96	
Errezil	49	49	98	4	3	7		82	71	
Eskoriatza	393	455	848	23	39	62		59	73	
Ezkio-Itsaso	62	66	128	3	13	16		48	125	
Gabiria	50	51	101	2	1	3		40	30	
Gaintza	21	10	31	2	1	3		95	97	
Gaztelu	22	10	32							
Getaria	234	303	537	13	15	28		56	52	
Hernani	1.678	2.280	3.958	224	546	770		133	195	
Hernialde	34	26	60	3		3		88	50	
Hondarribia	1.614	2.029	3.643	63	160	223		39	61	
Ibarra	422	524	946	13	35	48		31	51	
Idiazabal	228	261	489	9	15	24		39	49	
Ikaztegieta	49	41	90	2	1	3		41	33	
Irun	5.493	7.509	13.002	214	517	731		39	56	
Irura	83	100	183	4	6	10		48	55	
Itsasondo	51	72	123	1	5	6		20	49	
Larraul	15	11	26							
Lasarte-Oria	1.945	2.394	4.339	89	185	274		46	63	
Lazkao	452	575	1.027	39	75	114		86	111	
Leaburu	38	36	74	1	4	5		26	68	
Legazpi	944	1.156	2.100	75	139	214		79	102	
Legorreta	150	170	320	6	12	18		40	56	
Leintz-Gatzaga	24	21	45	2	4	6		83	133	
Lezo	452	555	1.007	27	54	81		60	80	
Lizartza	67	62	129	3	3	6		45	47	
Mendaro	164	184	348	10	10	20		61	57	
Mutiloa	25	24	49	1	4	5		40	102	
Mutriku	471	590	1.061	27	55	82		57	77	
Oiartzun	867	1.052	1.919	48	99	147		55	77	
Olaberria	123	146	269	2	10	12		16	45	
Oñati	1.131	1.430	2.561	61	120	181		54	71	
Ordizia	832	1.141	1.973	44	125	169		53	86	
Orendain	19	16	35	2	2	4		105	114	
Orexa	12	9	21	1	1	2		83	95	
Orio	455	510	965	27	67	94		59	97	
Ormaiztegui	124	132	256	6	6	12		48	47	
Pasaia	1.373	2.235	3.608	103	263	366		75	101	
Segura	133	149	282	17	20	37		128	131	
Soraluze	381	524	905	23	85	108		60	119	
Tolosa	1.725	2.488	4.213	98	261	359		57	85	
Urnietta	450	533	983	32	73	105		71	107	
Urrretxu	622	807	1.429	18	71	89		29	62	
Usurbil	501	596	1.097	33	61	94		66	86	
Villabona	528	625	1.153	25	37	62		47	54	
Zaldibia	156	157	313	14	13	27		90	86	
Zarautz	1.953	2.532	4.485	108	232	340		55	76	
Zegama	128	178	306	11	25	36		86	118	
Zerain	31	31	62	1	1	2		32	32	
Zestoa	322	377	699	43	58	101		134	144	
Zizurkil	290	327	617	25	28	53		86	86	
Zumaia	808	969	1.777	51	126	177		63	100	
Zumarraga	1.001	1.402	2.403	97	210	307		97	128	
Gipuzkoa	66.167	89.286	155.453	4.061	9.346	13.407		61	105	86

T 2.1.3.4.- 12/31an baloratutako pertsonak (azpi)eskualdeka, eta 65 urtetik gorako populazioarekiko tasa / Personas valoradas a 31/12 por (sub)comarca, y la tasa por población superior a 65 años

2017: RAI									
(Azpi)eskualdea (Sub)comarca	Populazioa / Población >=65			Gizonak Hombres	Emakumeak Mujeres	Guztira Total	Tasa /(Populaz./Pobl.) [10.000]		
	Gizonak Hombres	Emakumeak Mujeres	Guztira Total				G/H	E/M	Guztira Total
Bidasoa	7.107	9.538	16.645	277	677	954	39	71	57
Buruntzaldea	6.324	7.993	14.317	460	1.031	1.491	73	129	104
Debabarrena	5.519	7.269	12.788	391	880	1.271	71	121	99
Debagoiena	6.278	8.008	14.286	430	905	1.335	68	113	93
Donostia	17.246	26.031	43.277	1.024	2.687	3.711	59	103	86
Goierri	6.530	8.226	14.756	399	873	1.272	61	106	86
Oarsoaldea	6.535	9.131	15.666	448	1.026	1.474	69	112	94
Tolosaldea	4.251	5.244	9.495	226	456	682	53	87	72
Urola Kosta	6.377	7.846	14.223	406	811	1.217	64	103	86
Gipuzkoa	66.167	89.286	155.453	4.061	9.346	13.407	61	105	86

2.2.- Eguneko zentroak

2.2.1.- Mendekotasun egoeran dauden adinekoentzako eguneko zentroak

2.2.1.1.- Adinekoentzako eguneko zentroak

- T 2.2.1.1.1.A.- Zentroen eta plazen zerrenda. Lanegunak
- T 2.2.1.1.1.B.- Zentroen eta plazen zerrenda. Asteburu eta jaiegunak
- T 2.2.1.1.2.A.- Arreta datuak zentroka. Lanegunak
- T 2.2.1.1.2.B.- Arreta datuak zentroka. Asteburu eta jaiegunak
- T 2.2.1.1.3.- Eskaintza eta arreta, zentroaren udalerraren arabera
- T 2.2.1.1.4.- Eskaintza eta arreta, zentroaren (azpi)eskualdearen arabera
- T 2.2.1.1.5.- Eskaintza eta arreta, zentroaren eremuaren arabera
- T 2.2.1.1.6.- Arreta, erabiltzailearen udalerraren arabera, eta 65 urtetik gorako populazioarekiko tasa
- T 2.2.1.1.7.- Arreta, erabiltzailearen (azpi)eskualdearen arabera, eta 65 urtetik gorako populazioarekiko tasa
- T 2.2.1.1.8.- Arreta, erabiltzailearen eremuaren arabera, eta 65 urtetik gorako populazioarekiko tasa
- T 2.2.1.1.9.- Arreta, erabiltzaile eta zentroaren udalerraren arabera
- T 2.2.1.1.10.- Arreta, erabiltzaile eta zentroaren (azpi)eskualdearen arabera
- T 2.2.1.1.11.- Arreta, erabiltzaile eta zentroaren eremuaren arabera

2.2.- Centros de día

2.2.1.- Centros de día para atender necesidades derivadas de limitaciones en la autonomía

2.2.1.1.- Centros de día para personas mayores en situación de dependencia

- T 2.2.1.1.1.A.- Relación de plazas y centros. Días laborales
- T 2.2.1.1.1.B.- Relación de plazas y centros. Fines de semana y festivos
- T 2.2.1.1.2.A.- Datos de atención por centros. Días laborales
- T 2.2.1.1.2.B.- Datos de atención por centros. Fines de semana y festivos
- T 2.2.1.1.3.- Oferta y atención por municipio del centro
- T 2.2.1.1.4.- Oferta y atención por (sub)comarca del centro
- T 2.2.1.1.5.- Oferta y atención por área del centro
- T 2.2.1.1.6.- Atención por municipio de la persona usuaria, y la tasa sobre la población superior a 65 años
- T 2.2.1.1.7.- Atención por (sub)comarca de la persona usuaria, y la tasa sobre la población superior a 65 años
- T 2.2.1.1.8.- Atención por área de la persona usuaria, y la tasa sobre la población superior a 65 años
- T 2.2.1.1.9.- Atención por municipio de la persona usuaria y del centro
- T 2.2.1.1.10.- Atención por (sub)comarca de la persona usuaria y del centro
- T 2.2.1.1.11.- Atención por área de la persona usuaria y del centro

T 2.2.1.1.1.A.- Zentroen eta plazen zerrenda. Lanegunak / Relación de plazas y centros. Días laborales

2017: Adinekoentzako eguneko zentroak / Centros de día para personas mayores													
(Azpi)eskualdea (Sub)comarca	Eremua Área	Udalerrria Municipio	Izena Nombre	Tit.	E. Kudeatzaile Ent. Gestora	Tipo Mota	Baimendutakoak Autorizadas			Hitzartutakoak Concertadas			
							2016 12/31	Aldea Var.	2017 12/31	2016 12/31	Aldea Var.	2017 12/31	Plz. E. Plz. D
Bidasoa	Bidasoa	Hondarribia Irun	C.D. Gibeleta	L Gibeleta	H/C	37		37	28		28	6.916	18,9
			C.D. Artia S.L.	L C. Dia Artia	H/C	23		23	18		18	4.446	12,2
			C.D. Anaka	L Caser	H/C	60		60	36		36	8.892	24,4
			C.D. Ama Xantalen	M Irungue Udala	H/C	15		15	15		15	3.705	10,2
			C.D. Serv. Bidasoa	L Serv. Bidasoa	H/C	18		18	11		11	2.717	7,4
Debabarrena	Deba erdia	Eibar Soraluze	C.D. Egogain	F D. F. de Gipuzkoa	P	30		30	28	2	30	7.036	19,3
			Eguneko Zentroa	F S. Soc. Aita Menni	P	20		20	12		12	2.964	8,1
	Deba kostea	Deba Elgoibar Mendaro	C.D. Municipal	M Debako Udala	H/C	20		20	20		20	4.940	13,5
			C.D. Municipal	M Elgoibarko Udala	H/C	20		20	20		20	4.940	13,5
			C.D. Santakruz	M Mendaroko Udala	H/C	15		15	15		15	3.705	10,2
Debagoiena	Bergaraldea	Antzuola Bergara Elgeta	C.D. Torresoroa	M Antzuolako Udala	H/C	19		19	19		19	4.693	12,9
			Centro de Día	F Aita Menni-H. Hosp.	P	25		25	25		25	6.175	16,9
			Eguneko Zentroa	M Elgetako Udala	H/C	7		7	7		7	1.729	4,7
	Leintz Ibarra	Arrasate Eskoriatza Oñati	C.D. Aita Menni	G Aita Menni-H. Hosp.	H/C	40		40	37		37	9.139	25,0
			Eguneko Zentroa	G Aita Menni-H. Hosp.	H/C	15		15	15		15	3.705	10,2
C.D. Municipal	M Oñatiko Udala	H/C	30		30	28	2	30	6.994	19,2			
Buruntzaldea	Buruntzaldea	Andoain Astigarraga Hernani Lasarte-Oria Urnieta Usurbil	C.D. Pakeleku	M Andoaingo Udala	H/C	33		33	22		22	5.434	14,9
			Eguneko Zentroa	F Biharko	P	22		22	15		15	3.705	10,2
			C.D. Sta. M. Magdalena	M P. M. Salud y B. Soc.	H/C	60		60	60		60	14.820	40,6
			C.D. Atsobakar	M Lasarte Oriako Udala	H/C	25		25	25		25	6.175	16,9
			C.D. Urnieta	F Biharko	P	40		40	15	4	19	3.861	10,6
			C.D. Puntapax	M Usurbilgo Udala	H/C	18		18	18		18	4.446	12,2
Donostia	Donostia	Donostia	C.D. Aldakonea	F Biharko	P	30		30	30		30	7.410	20,3
			C.D. Berio	F Biharko	P	30		30	21		21	5.187	14,2
			C.D. La Paz	G F. M. I. Concepcion	H/C	30		30	30		30	7.410	20,3
			C.D. Zorroaga	G F. Zorroaga	H/C	50		50	50		50	12.350	33,8
			C.D. Amara	L G. de Renteria	H/C	30		30	25		25	6.175	16,9
			C.D. Lamourous	L Gerozerlan	H/C	40		40	35		35	8.645	23,7
			C.D. V. las Mercedes	G Hurkoa-Zainduz	H/C	62		62	60	1	61	14.859	40,7
			C.D. Bermingham	G Matia	H/C	40		40	40		40	9.880	27,1
			C.D. Elizaran	F Matia	P	20		20	20		20	4.940	13,5
			C.D. Julian Rezola	G Matia	H/C	27		27	25		25	6.175	16,9
			C.D. Berra	L Quavitae	H/C	40		40	30		30	7.410	20,3
			C.D. Villa Sacramento	L Quavitae	H/C	30		30	30		30	7.410	20,3
			C.D. Olibet	F Biharko	P	30		30	30		30	7.410	20,3
			Oarsoaldea	Oarsoaldea	Errenteria Lezo Oiartzun Pasaia	C.D. Errenteria	L Errenteria E. Zentroa	H/C	40		40	30	2
C.D. Sanmarkosene	L G. de Renteria	H/C				30		30	28	2	30	7.034	19,3
Eguneko Zentroa	F Biharko	P				20		20	15		15	3.705	10,2
C.D. Aiton-Etxe	L Aiton Etxe	H/C				40		40	33	2	35	8.229	22,5
C.D. El Paseo	L El Paseo	H/C				21		21	19	1	20	4.732	13,0
C.D. San Pedro	M Pasaia Udala	H/C				15		15	15		15	3.705	10,2
C.D. Loinatz	M Beasaingo Udala	H/C				18		18	18		18	4.446	12,2
Goierrri	Oria garaia	Beasain Idiazabal Lazkao Ordizia Zegama	Eguneko Zentroa	F Biharko	P	19		19	18		18	4.446	12,2
			C.D. Pilarenea	M Idiazabalgo Udala	H/C	20		20	16		16	3.952	10,8
			C.D. Txindoki	F Sanitas Res. P. Vasco	P	20		20	20		20	4.940	13,5
			C.D. Municipal	M Ordiziako Udala	H/C	20		20	20		20	4.940	13,5
			Eguneko Zentroa	M Zegamako Udala	H/C	10		10	8		8	1.976	5,4
	Urola garaia	Legazpi Urrertxu Zumarraga	C.D. Municipal	M Legazpiko Udala	H/C	24		24	24		24	5.928	16,2
			C.D. Sta.Barbara	M Urrertxuko Udala	H/C	32		32	32		32	7.904	21,7
			C.D. Argixao	F Gerozerlan	P	30		30	30		30	7.410	20,3
			C.D. Loinatz	M Beasaingo Udala	H/C	18		18	18		18	4.446	12,2
Tolosaldea	Tolosaldea	Bidania-Goiatz Tolosa Villabona Zizurkil	Eguneko Zentroa	M Saiaz Gizarte Z. Mank.	H/C	12		12	12		12	2.964	8,1
			C.D. Madre M. Josefa	G R. Siervas de Jesus	H/C	40		40	40		40	9.880	27,1
			C.D. Uzturre	L S. Cosme y S. Damian	H/C	40		40	25		25	6.175	16,9
			C.D. Santiago	F Aita Menni-H. Hosp.	P	4		4	4		4	988	2,7
			C.D. Fraisoro	G Matia	H/C	20		20	20		20	4.940	13,5
Urola Kostea	Iraurgi	Azkoitia Azpeitia Errezil Zestoa	C.D. S. Jose	F Biharko	P	20		20	20		20	4.940	13,5
			C.D. Bistaeder	M Biharko	H/C	40		40	36	4	40	9.048	24,8
			Eguneko Zentroa	M Saiaz Gizarte Z. Mank.	H/C	8		8	8		8	1.976	5,4
			C.D. San Juan	M Zestoako Udala	H/C	15		15	15		15	3.705	10,2
	Urola Kostaldekoa	Getaria Orio Zarautz Zumaia	Eguneko Zentroa	F Biharko	P	20		20	10		10	2.470	6,8
			Eguneko Zentroa	F Biharko	P	28		28	25		25	6.175	16,9
			C.D. Maria Etxexiki	M Zarauzko Udala	H/C	50		50	44		44	10.868	29,8
C.D. Branka	M Zumaia Udala	H/C	20		20	20		20	4.940	13,5			
Gipuzkoa						1.727		1.727	1.520	20	1.540	376.302	1.031,0

T 2.2.1.1.1.B.- Zentroen eta plazen zerrenda. Asteburu eta jaiegunak / Relación de plazas y centros. Fines de semana y festivos

2017: Adinekoentzako eguneko zentroak / Centros de día para personas mayores														
(Azpi)eskualdea (Sub)comarca	Eremua Área	Udalerría Municipio	Izena Nombre	Tit.	E. Kudeatzailea Ent. Gestora	Mota Tipo	Baimendutakoak Autorizadas			Hitzartutakoak Concertadas				
							2016 12/31	Aldea Var.	2017 12/31	2016 12/31	Aldea Var.	2017 12/31	Plz. E. Plz. D	U. Plz. B. Plz. A. E
Bidasoa	Bidasoa	Hondarribia	C.D. Gibeleta	L Gibeleta	H/C	37		37	22		22	2.596	7,1	
			C.D. Artia S.L.	L C. Día Artia	H/C	23		23	15		15	1.770	4,8	
		Irun	C.D. Anaka	L Caser	H/C	60		60	24		24	2.832	7,8	
			C.D. Ama Xantalen	M Irungo Udala	H/C	15		15	15		15	1.770	4,8	
Debarrena	Deba erdia	Eibar	C.D. Egogain	F D. F. de Gipuzkoa	P	30		30	28	2	30	3.368	9,2	
Debagoiena	Bergaldea	Bergara	Centro de Día	F Aita Menni-H. Hosp.	P	25		25	25		25	2.950	8,1	
	Leintz Ibarra	Arrasate	C.D. Aita Menni	G Aita Menni-H. Hosp.	H/C	40		40	12	6	18	1.548	4,2	
Buruntzaldea	Buruntzaldea	Andoain	C.D. Pakeleku	M Andoaingo Udala	H/C	33		33	10		10	1.180	3,2	
			C.D. Sta. M. Magdalena	M P. M. Salud y B. Soc.	H/C	60		60	30		30	3.540	9,7	
		Lasarte-Oria	C.D. Atsobakar	M Lasarte Oriako Udala	H/C	25		25	10		10	1.180	3,2	
			C.D. Puntapax	M Usurbilgo Udala	H/C	18		18	6	6	12	840	2,3	
			C.D. La Paz	G F. M. I. Concepcion	H/C	30		30	18		18	2.124	5,8	
Donostia	Donostia	Donostia	C.D. Amara	L G. de Renteria	H/C	30		30	6		6	708	1,9	
			C.D. V. las Mercedes	G Hurkoa-Zainduz	H/C	62		62	40		40	4.720	12,9	
			C.D. Julian Rezola	G Matia	H/C	27		27	12		12	1.416	3,9	
			C.D. Berra	L Quavitae	H/C	40		40	14		14	1.652	4,5	
			C.D. Villa Sacramento	L Quavitae	H/C	30		30	30		30	3.540	9,7	
			C.D. Olibet	F Biharko	P	30		30	20		20	2.360	6,5	
			C.D. Sanmarkosene	L G. de Renteria	H/C	30		30	12		12	1.416	3,9	
Oarsoaldea	Oarsoaldea	Errenteria	C.D. Aiton-Etxe	L Aiton Etxe	H/C	40		40	14		14	1.652	4,5	
			C.D. El Paseo	L El Paseo	H/C	21		21	10		10	1.180	3,2	
			Oiarzun	C.D. Loinatz	M Beasaingo Udala	H/C	18		18	12		12	1.416	3,9
				C.D. Pilarenea	M Idiazabalgo Udala	H/C	20		20	16		16	1.888	5,2
Goierri	Oria garaia	Idiazabal	C.D. Municipal	M Ordiziako Udala	H/C	20		20	9		9	1.062	2,9	
			C.D. Municipal	M Legazpiko Udala	H/C	24		24	12	6	18	1.548	4,2	
			C.D. Sta.Barbara	M Urretxuko Udala	H/C	32		32	30		30	3.540	9,7	
	Urola garaia	Urretxu	C.D. Argixao	F Gerozerlan	P	30		30	25		25	2.950	8,1	
			C.D. Uzturre	L S. Cosme y S. Damian	H/C	40		40	25		25	2.950	8,1	
Tolosaldea	Tolosaldea	Zizurkil	C.D. Fraisoro	G Matia	H/C	20		20	12		12	1.416	3,9	
Urola Kosta	Iraurgi	Azkoitia	C.D. S. Jose	F Biharko	P	20		20	12		12	1.416	3,9	
			C.D. Bistaeder	M Biharko	H/C	40		40	24		24	2.832	7,8	
			C.D. San Juan	M Zestoako Udala	H/C	15		15	6		6	708	1,9	
		Urola Kostaldea	Zestoa	Eguneko Zentroa	F Biharko	P	28		28	12		12	1.416	3,9
				C.D. Maria Etxetxiki	M Zarauzko Udala	H/C	50		50	29		29	3.422	9,4
				C.D. Branka	M Zumaiaiko Udala	H/C	20		20	12		12	1.416	3,9
Gipuzkoa							1.083	1.083	609	20	629	72.322	198,1	
Guztira /Total							2.810	2.810	2.129	40	2.169	448.624	1.229,1	

Tit: Titularitatea/titularidad: (**E**: entitate publiko forala/ entidad pública foral; **M**: entitate publiko municipal/entidad pública municipal;
G: lukrorik gabeko entitate pribatua/entidad privada sin ánimo de lucro; **L**: merkatal elkarte pribatua/sociedad mercantil privada);
Mota/Tipo (H/C: Hitzartua/Concertado; **EH/NC**: Hitzartu gabea/No concertado; **P**: Propioa/Propio); **Plz. E. /Plz. D**: Plazak x egunak / Plazas x días;
U. Plz. B./Plz. A. E.: Urteko plaza baliokideak / Plazas anuales equivalentes.
Guztira / Total: Lanegunak + asteburu eta jaiegunak / Días laborales + fines de semana y festivos

T 2.2.1.1.2.A.- Arreta datuak zentroka. Lanegunak / Datos de atención por centros. Días laborales

2017: Adinekoentzako eguneko zentroak / Centros de día para personas mayores										
Udalerría Municipio	Izena Nombre	Egonaldiak/Estancias						Okupazioa Ocupación		Errotazioa Rotación
		2016 12/31	Altak	Bajak	2017 12/31	Egld. E. Estn. D	U. Egld. B. Estn. A. E	2017 12/31	UT/TA	
Hondarribia	C.D. Gibeleta	28	13	13	28	6.916	18,9	100,0%	100,0%	1,46
	C.D. Artia S.L.	18	9	9	18	4.430	12,1	100,0%	99,6%	1,50
Irun	C.D. Anaka	22	23	17	28	5.701	15,6	77,8%	64,1%	1,25
	C.D. Ama Xantalen	15	2	3	14	3.681	10,1	93,3%	99,4%	1,13
	C.D. Serv. Bidasoa	9	4	3	10	2.570	7,0	90,9%	94,6%	1,18
Eibar	C.D. Egogain	28	21	19	29	6.901	18,9	96,7%	98,1%	1,63
Soraluze	Eguneko Zentroa	9	10	7	12	2.888	7,9	100,0%	97,4%	1,58
Deba	C.D. Municipal	18	9	7	20	4.533	12,4	100,0%	91,8%	1,35
Elgoibar	C.D. Municipal	19	8	8	19	4.839	13,3	95,0%	98,0%	1,35
Mendaro	C.D. Santakruz	13	11	9	15	3.102	8,5	100,0%	83,7%	1,60
Antzuola	C.D. Torresoroa	18	8	9	17	4.083	11,2	89,5%	87,0%	1,37
Bergara	Centro de Día	25	12	12	25	6.151	16,9	100,0%	99,6%	1,48
Elgeta	Eguneko Zentroa	7	3	4	6	1.665	4,6	85,7%	96,3%	1,43
Arrasate	C.D. Aita Menni	37	17	17	37	9.110	25,0	100,0%	99,7%	1,46
Eskoriatza	Eguneko Zentroa	15	10	10	15	3.654	10,0	100,0%	98,6%	1,67
Oñati	C.D. Municipal	26	18	14	30	6.875	18,8	100,0%	98,3%	1,47
Andoain	C.D. Pakeleku	21	16	16	21	5.295	14,5	95,5%	97,4%	1,68
Astigarraga	Eguneko Zentroa	15	5	5	15	3.633	10,0	100,0%	98,1%	1,33
Hernani	C.D. Sta. M. Magdalena	59	32	32	60	14.629	40,1	100,0%	98,7%	1,52
Lasarte-Oria	C.D. Atsobakar	25	22	24	23	6.014	16,5	92,0%	97,4%	1,88
Urnieta	C.D. Urnieta	14	12	11	15	3.770	10,3	78,9%	97,6%	1,37
Usurbil	C.D. Puntapax	18	13	13	18	4.247	11,6	100,0%	95,5%	1,72
	C.D. Aldakonea	27	15	13	29	6.689	18,3	96,7%	90,3%	1,40
	C.D. Berio	21	7	9	19	5.047	13,8	90,5%	97,3%	1,33
	C.D. La Paz	30	20	20	30	7.268	19,9	100,0%	98,1%	1,67
	C.D. Zorroaga	49	25	24	50	12.002	32,9	100,0%	97,2%	1,48
	C.D. Amara	24	9	9	24	6.154	16,9	96,0%	99,7%	1,32
Donostia	C.D. Lamourous	33	26	28	31	8.066	22,1	88,6%	93,3%	1,69
	C.D. V. las Mercedes	60	35	34	61	14.804	40,6	100,0%	99,6%	1,56
	C.D. Bermingham	39	14	15	38	9.745	26,7	95,0%	98,6%	1,33
	C.D. Elizaran	19	8	8	19	4.868	13,3	95,0%	98,5%	1,35
	C.D. Julian Rezola	25	10	12	23	6.027	16,5	92,0%	97,6%	1,40
	C.D. Berra	29	26	25	30	7.018	19,2	100,0%	94,7%	1,83
	C.D. Villa Sacramento	30	17	18	29	7.149	19,6	96,7%	96,5%	1,57
	C.D. Olibet	29	25	24	30	7.342	20,1	100,0%	99,1%	1,80
Errenteria	C.D. Errenteria	30	24	22	32	7.466	20,5	100,0%	99,7%	1,69
	C.D. Sanmarkosene	28	21	19	30	6.974	19,1	100,0%	99,1%	1,63
Lezo	Eguneko Zentroa	15	7	9	13	3.642	10,0	86,7%	98,3%	1,47
Oiartzun	C.D. Aiton-Etxe	32	18	16	34	8.156	22,3	97,1%	99,1%	1,43
Pasaia	C.D. El Paseo	19	13	15	17	4.580	12,5	85,0%	96,8%	1,60
	C.D. San Pedro	13	11	11	13	3.203	8,8	86,7%	86,5%	1,60
Beasain	C.D. Loinatz	18	8	9	17	4.361	11,9	94,4%	98,1%	1,44
	Eguneko Zentroa	18	7	9	16	3.857	10,6	88,9%	86,8%	1,39
Idiazabal	C.D. Pilarenea	16	5	6	15	3.862	10,6	93,8%	97,7%	1,31
Lazkao	C.D. Txindoki	19	9	11	17	4.479	12,3	85,0%	90,7%	1,40
Ordizia	C.D. Municipal	20	22	26	16	4.734	13,0	80,0%	95,8%	2,10
Zegama	Eguneko Zentroa	6	4	3	7	1.538	4,2	87,5%	77,8%	1,25
Legazpi	C.D. Municipal	22	24	22	24	5.759	15,8	100,0%	97,1%	1,92
Urretxu	C.D. Sta. Barbara	32	14	14	32	7.881	21,6	100,0%	99,7%	1,44
Zumarraga	C.D. Argixao	30	19	19	30	7.030	19,3	100,0%	94,9%	1,63
Bidania-Goiatz	Eguneko Zentroa	4	4		8	1.250	3,4	66,7%	42,2%	0,67
Tolosa	C.D. Madre M. Josefa	33	26	21	38	8.832	24,2	95,0%	89,4%	1,48
	C.D. Uzturre	25	8	10	23	6.126	16,8	92,0%	99,2%	1,32
Villabona	C.D. Santiago	4			4	988	2,7	100,0%	100,0%	1,00
Zizurkil	C.D. Fraisoro	18	22	21	19	4.857	13,3	95,0%	98,3%	2,00
Azkoitia	C.D. S. Jose	17	14	15	16	4.187	11,5	80,0%	84,8%	1,55
Azpeitia	C.D. Bistaeder	35	21	18	38	8.777	24,0	95,0%	97,0%	1,40
Errezil	Eguneko Zentroa	4	1	3	2	672	1,8	25,0%	34,0%	0,63
Zestoa	C.D. San Juan	11	14	11	14	3.233	8,9	93,3%	87,3%	1,67
Getaria	Eguneko Zentroa	9	6	9	6	2.001	5,5	60,0%	81,0%	1,50
Orio	Eguneko Zentroa	25	24	25	25	6.063	16,6	100,0%	98,2%	1,96
Zarautz	C.D. Maria Etxexiki	44	33	32	44	10.690	29,3	100,0%	98,4%	1,75
Zumaia	C.D. Branka	19	17	16	20	4.676	12,8	100,0%	94,7%	1,80
Gipuzkoa		1.440	911	893	1.458	356.740	977,4	98,0%	98,0%	1,53

T 2.2.1.1.2.B.- Arreta datuak zentroka. Asteburu eta jaiegunak / Datos de atención por centros. Fines de semana y festivos

2017: Adinekoentzako eguneko zentroak / Centros de día para personas mayores										
Udalerría Municipio	Izena Nombre	Egonaldiak/Estancias						Okupazioa Ocupación		Errotazioa Rotación
		2016 12/31	Altak	Bajak	2017 12/31	Egld. E. Estn. D	U. Egld. B. Estn. A. E	2017 12/31	UT/TA	
Hondarribia	C.D. Gibeleta	21	9	10	20	2.517	6,9	90,9%	97,0%	1,36
	C.D. Artia S.L.	4	4	2	6	593	1,6	40,0%	33,5%	0,53
Irun	C.D. Anaka	16	17	12	21	2.050	5,6	87,5%	72,4%	1,38
	C.D. Ama Xantalen	7	1	2	6	866	2,4	40,0%	48,9%	0,53
Eibar	C.D. Egogain	22	17	18	21	2.580	7,1	70,0%	76,6%	1,30
Bergara	Centro de Día	23	6	12	17	2.147	5,9	68,0%	72,8%	1,16
Arrasate	C.D. Aita Menni	12	11	6	17	1.507	4,1	94,4%	97,4%	1,28
Andoain	C.D. Pakeleku	9	6	6	9	919	2,5	90,0%	77,9%	1,50
Hernani	C.D. Sta. M. Magdalena	17	10	10	18	2.068	5,7	60,0%	58,4%	0,90
Lasarte-Oria	C.D. Atsobakar	9	12	12	9	1.044	2,9	90,0%	88,5%	2,10
Usurbil	C.D. Puntapax	6	5		11	818	2,2	91,7%	97,4%	0,92
	C.D. La Paz	17	8	8	17	2.100	5,8	94,4%	98,9%	1,39
Donostia	C.D. Amara	5	2	2	5	671	1,8	83,3%	94,8%	1,17
	C.D. V. las Mercedes	40	22	22	40	4.509	12,4	100,0%	95,5%	1,55
	C.D. Julian Rezola	11	6	5	12	1.398	3,8	100,0%	98,7%	1,42
	C.D. Berra	10	10	8	12	1.261	3,5	85,7%	76,3%	1,43
Errenteria	C.D. Villa Sacramento	12	11	10	13	1.611	4,4	43,3%	45,5%	0,77
	C.D. Olibet	14	12	13	13	1.812	5,0	65,0%	76,8%	1,30
Oiartzun	C.D. Sanmarkosene	11	9	8	12	1.297	3,6	100,0%	91,6%	1,67
	C.D. Aiton-Etxe	13	3	5	11	1.364	3,7	78,6%	82,6%	1,14
Pasaia	C.D. El Paseo	7	7	4	10	945	2,6	100,0%	80,1%	1,40
Beasain	C.D. Loinatz	9	11	9	11	984	2,7	91,7%	69,5%	1,67
Idiazabal	C.D. Pilarenea	15	3	4	14	1.728	4,7	87,5%	91,5%	1,13
Ordizia	C.D. Municipal	9	10	12	7	1.026	2,8	77,8%	96,6%	2,11
Legazpi	C.D. Municipal	12	10	10	12	1.385	3,8	66,7%	89,5%	1,22
Urretxu	C.D. Sta.Barbara	23	10	9	24	2.758	7,6	80,0%	77,9%	1,10
Zumarraga	C.D. Argixao	21	12	13	20	2.204	6,0	80,0%	74,7%	1,32
Tolosa	C.D. Uzturre	22	15	14	23	2.633	7,2	92,0%	89,3%	1,48
Zizurkil	C.D. Fraisoro	8	10	10	8	1.109	3,0	66,7%	78,3%	1,50
Azkoitia	C.D. S. Jose	10	7	8	9	1.240	3,4	75,0%	87,6%	1,42
Azpeitia	C.D. Bistaeder	22	11	9	24	2.783	7,6	100,0%	98,3%	1,38
Zestoa	C.D. San Juan	4	7	5	6	636	1,7	100,0%	89,8%	1,83
Orio	Eguneko Zentroa	12	10	16	7	1.098	3,0	58,3%	77,5%	1,83
Zarautz	C.D. Maria Etxetxiki	19	14	19	13	1.769	4,8	44,8%	51,7%	1,14
Zumaia	C.D. Branka	10	6	10	6	901	2,5	50,0%	63,6%	1,33
Gipuzkoa		482	324	323	484	56.331	154,3	76,9%	77,9%	1,28
Guztiak / Total		1.922	1.235	1.216	1.942	413.071	1.131,7	89,5%	92,1%	1,46

Egld. E./Estn. D: Egonaldiak x egunak / Estancias x días; **U. Egld. B./Estn. A. E. :** Urteko egonaldi baliokideak / Estancias anuales equivalentes; **UT/TA:** Urteko bataz-besteko okupazio tasa / Tasa de ocupación media anual.

Guztira / Total: Lanegunak + asteburu eta jaiegunak / Días laborales + fines de semana y festivos

T 2.2.1.1.3.- Eskaintza eta arreta, zentroaren udalerraren arabera / Oferta y atención por municipio del centro

2017: Adinekoentzako eguneko zentroak / Centros de día para personas mayores											
Udalerría Municipio	Baimendutakoak Autorizadas			Hitzartutakoak Concertadas			Eskaintza Oferta		Egonaldiak Estancias		
	2016 12/31	Aldea Var.	2017 12/31	2016 12/31	Aldea Var.	2017 12/31	Plz. E. Plz. D	U. Plz. B. Plz. A. E	Egld. E. Estn. D	U. Egld. B. Estn. A. E	
Andoain	66		66	32		32	6.614	18,1	6.214	17,0	
Antzuola	19		19	19		19	4.693	12,9	4.083	11,2	
Arrasate	80		80	49	6	55	10.687	29,3	10.617	29,1	
Astigarraga	22		22	15		15	3.705	10,2	3.633	10,0	
Azkoitia	40		40	32		32	6.356	17,4	5.427	14,9	
Azpeitia	80		80	60	4	64	11.880	32,5	11.560	31,7	
Beasain	55		55	48		48	10.308	28,2	9.202	25,2	
Bergara	50		50	50		50	9.125	25,0	8.298	22,7	
Bidania-Goiatz	12		12	12		12	2.964	8,1	1.250	3,4	
Deba	20		20	20		20	4.940	13,5	4.533	12,4	
Donostia	648		648	516	1	517	112.011	306,9	106.387	291,5	
Eibar	60		60	56	4	60	10.404	28,5	9.481	26,0	
Elgeta	7		7	7		7	1.729	4,7	1.665	4,6	
Elgoibar	20		20	20		20	4.940	13,5	4.839	13,3	
Errenteria	160		160	120	4	124	25.708	70,4	24.891	68,2	
Errezil	8		8	8		8	1.976	5,4	672	1,8	
Eskoriatza	15		15	15		15	3.705	10,2	3.654	10,0	
Getaria	20		20	10		10	2.470	6,8	2.001	5,5	
Hernani	120		120	90		90	18.360	50,3	16.697	45,7	
Hondarribia	74		74	50		50	9.512	26,1	9.433	25,8	
Idiazabal	40		40	32		32	5.840	16,0	5.590	15,3	
Irun	214		214	134		134	26.132	71,6	19.891	54,5	
Lasarte-Oria	50		50	35		35	7.355	20,2	7.058	19,3	
Lazkao	20		20	20		20	4.940	13,5	4.479	12,3	
Legazpi	48		48	36	6	42	7.476	20,5	7.144	19,6	
Lezo	20		20	15		15	3.705	10,2	3.642	10,0	
Mendaro	15		15	15		15	3.705	10,2	3.102	8,5	
Oiartzun	80		80	47	2	49	9.881	27,1	9.520	26,1	
Oñati	30		30	28	2	30	6.994	19,2	6.875	18,8	
Ordizia	40		40	29		29	6.002	16,4	5.760	15,8	
Orio	56		56	37		37	7.591	20,8	7.161	19,6	
Pasaia	57		57	44	1	45	9.617	26,3	8.728	23,9	
Soraluze	20		20	12		12	2.964	8,1	2.888	7,9	
Tolosa	120		120	90		90	19.005	52,1	17.591	48,2	
Urnieta	40		40	15	4	19	3.861	10,6	3.770	10,3	
Urretxu	64		64	62		62	11.444	31,4	10.639	29,1	
Usurbil	36		36	24	6	30	5.286	14,5	5.065	13,9	
Villabona	4		4	4		4	988	2,7	988	2,7	
Zarautz	100		100	73		73	14.290	39,2	12.459	34,1	
Zegama	10		10	8		8	1.976	5,4	1.538	4,2	
Zestoa	30		30	21		21	4.413	12,1	3.869	10,6	
Zizurkil	40		40	32		32	6.356	17,4	5.966	16,3	
Zumaia	40		40	32		32	6.356	17,4	5.577	15,3	
Zumarraga	60		60	55		55	10.360	28,4	9.234	25,3	
Gipuzkoa	2.810		2.810	2.129	40	2.169	448.624	1.229,1	413.071	1.131,7	

Plz. E. /Plz. D: Plazak x egunak / Plazas x días; U. Plz. B./Plz. A. E.: Urteko plaza baliokideak / Plazas anuales equivalentes; Egld. E./Estn. D: Egonaldiak x egunak / Estancias x día; U. Egld. B./Estn. A. E. : Urteko egonaldi baliokideak / Estancias anuales equivalentes

T 2.2.1.1.4.- Eskaintza eta arreta, zentroaren (azpi)eskualdearen arabera / Oferta y atención por (sub)comarca del centro

2017: Adinekoentzako eguneko zentroak / Centros de día para personas mayores													
(Azpi)eskualdea (Sub)comarca	Populazioa Población >=65	Baimendutakoak Autorizadas			Hitzartutakoak Concertadas			Estaldura Cobertura [10.000]	Eskaintza Oferta		Egonaldiak Estancias		Okupazioa Ocupación UT/TA
		2016 12/31	Aldea Var.	2017 12/31	2016 12/31	Aldea Var.	2017 12/31		Plz. E. Plz. D	U. Plz. B. Plz. A. E	Egld. E. Estn. D	U. Egld. B. Estn. A. E	
Bidasoa	16.645	288		288	184		184	111	35.644	97,7	29.324	80,3	82,3%
Debabarrena	12.788	135		135	123	4	127	99	26.953	73,8	24.843	68,1	92,2%
Debagoiena	14.286	201		201	168	8	176	123	36.933	101,2	35.192	96,4	95,3%
Buruntzaldea	14.317	334		334	211	10	221	154	45.181	123,8	42.437	116,3	93,9%
Donostia	43.277	648		648	516	1	517	119	112.011	306,9	106.387	291,5	95,0%
Oarsoaldea	15.666	317		317	226	7	233	149	48.911	134,0	46.781	128,2	95,6%
Goierri	14.756	337		337	290	6	296	201	58.346	159,9	53.586	146,8	91,8%
Tolosaldea	9.495	176		176	138		138	145	29.313	80,3	25.795	70,7	88,0%
Urola Kosta	14.223	374		374	273	4	277	195	55.332	151,6	48.726	133,5	88,1%
Gipuzkoa	155.453	2.810		2.810	2.129	40	2.169	140	448.624	1.229,1	413.071	1.131,7	92,1%

T 2.2.1.1.5.- Eskaintza eta arreta, zentroaren eremuaren arabera / Oferta y atención por área del centro

2017: Adinekoentzako eguneko zentroak / Centros de día para personas mayores													
Eremu Área	Populazioa Población >=65	Baimendutakoak Autorizadas			Hitzartutakoak Concertadas			Estaldura Cobertura [10.000]	Eskaintza Oferta		Egonaldiak Estancias		Okupazioa Ocupación UT/TA
		2016 12/31	Aldea Var.	2017 12/31	2016 12/31	Aldea Var.	2017 12/31		Plz. E. Plz. D	U. Plz. B. Plz. A. E	Egld. E. Estn. D	U. Egld. B. Estn. A. E	
Bidasoa	16.645	288		288	184		184	111	35.644	97,7	29.324	80,3	82,3%
Deba kosta	5.124	55		55	55		55	107	13.585	37,2	12.474	34,2	91,8%
Deba erdia	7.664	80		80	68	4	72	94	13.368	36,6	12.369	33,9	92,5%
Leintz Ibarra	10.239	125		125	92	8	100	98	21.386	58,6	21.146	57,9	98,9%
Bergaraldea	4.047	76		76	76		76	188	15.547	42,6	14.046	38,5	90,3%
Donostia	43.277	648		648	516	1	517	119	112.011	306,9	106.387	291,5	95,0%
Oarsoaldea	15.666	317		317	226	7	233	149	48.911	134,0	46.781	128,2	95,6%
Buruntzaldea	14.317	334		334	211	10	221	154	45.181	123,8	42.437	116,3	93,9%
Oria garaia	8.696	165		165	137		137	158	29.066	79,6	26.569	72,8	91,4%
Urola garaia	6.060	172		172	153	6	159	262	29.280	80,2	27.017	74,0	92,3%
Tolosaldea	9.495	176		176	138		138	145	29.313	80,3	25.795	70,7	88,0%
Urola Kostaldea	8.111	216		216	152		152	187	30.707	84,1	27.198	74,5	88,6%
Iraurgi	6.112	158		158	121	4	125	205	24.625	67,5	21.528	59,0	87,4%
Gipuzkoa	155.453	2.810		2.810	2.129	40	2.169	140	448.624	1.229,1	413.071	1.131,7	92,1%

Plz. E. /Plz. D: Plazak x egunak / Plazas x días; U. Plz. B./Plz. A. E.: Urteko plaza baliokideak / Plazas anuales equivalentes;

Egld. E./Estn. D: Egonaldiak x egunak / Estancias x día; U. Egld. B./Estn. A. E. : Urteko egonaldi baliokideak / Estancias anuales equivalentes;

Okupazioa/Ocupación UT/TA: Urteko okupazio tasa/Tasa de ocupación anual; Estaldura/Cobertura [...]: "[]" barnean adierazten den biztanle-kopuru bakoitzeko, 12/31an hitzartutako plazzen tasa / Tasa de plazas concertadas a 31/12 por cada número de habitantes contenidos en "[]".

T 2.2.1.1.6.- Arreta, erabiltzailearen udalrriaren arabera, eta 65 urtetik gorako populazioarekiko tasa / Atención por municipio de la persona usuaria, y la tasa sobre la población superior a 65 años

2017: Adinekoentzako eguneko zentroak / Centros de día para personas mayores											
Udalerría Municipio	Populazioa / Población >=65			Lanegunak Laborales	Jaiak eta asteburua Fiestas y fin de sem.	Gizonak Hombres	Emakumeak Mujeres	Guztira Total	Tasa /(Populazio/Pobl.) [10.000]		
	Gizonak Hombres	Emakumeak Mujeres	Guztira Total						G/H	E/M	Guztira Total
Abaltzisketa	31	29	60								
Aduna	35	31	66								
Aia	179	168	347	3	0	1	2	3	47	149	96
Aizarnazabal	50	50	100	1			1	1		261	130
Albztur	32	32	64	1		0	1	1	6	423	214
Alegia	171	190	361	1			1	1		38	20
Alkiza	28	26	54	0	0		0	0		42	20
Altzaga	16	14	30								
Altzo	27	24	51	1			1	1		282	133
Amezketeta	105	94	199	0		0		0	17		9
Andoain	1.417	1.812	3.229	15	3	6	12	18	40	69	56
Anoeta	152	170	322	1	0	1		1	98		46
Antzuola	192	230	422	4	0	0	4	5	22	180	108
Arama	23	21	44	1	0		1	1		476	227
Aretxabaleta	669	802	1.471	4	0	2	2	5	32	29	31
Arrasáte	2.305	3.009	5.314	27	3	11	19	30	48	64	57
Asteasu	123	124	247	1	0		1	1		87	44
Astigarraga	333	378	711	8		2	5	8	72	144	110
Ataun	188	194	382	1			1	1		35	18
Azkaitia	958	1.247	2.205	11	3	5	10	15	52	78	66
Azpetia	1.352	1.632	2.984	24	8	8	23	32	62	143	107
Baliarrain	9	9	18	1			1	1		752	376
Beasain	1.170	1.469	2.639	21	3	7	17	24	60	113	89
Beizama	17	9	26								
Belauntza	30	23	53								
Berastegi	90	102	192	1			1	1		62	33
Bergara	1.477	1.946	3.423	25	5	7	23	30	46	121	89
Berrobi	47	52	99	1			1	1		184	97
Bidania-Goiatz	47	34	81	3		2	1	3	401	254	339
Deba	552	619	1.171	10		4	6	10	67	102	86
Donostia	17.246	26.031	43.277	247	29	72	203	276	42	78	64
Eibar	2.840	3.919	6.759	24	6	9	21	30	31	55	45
Elduain	20	29	49								
Elgeta	87	115	202	3		1	1	3	156	105	127
Elgoibar	1.111	1.433	2.544	19	1	7	13	20	61	89	77
Errenteria	3.843	5.289	9.132	73	10	27	55	83	71	104	90
Errezil	49	49	98	1		1	0	1	138	94	116
Eskoriatza	393	455	848	4	0	2	2	4	56	41	48
Ezkio-Itsaso	62	66	128	1	0	1	1	1	114	95	104
Gabiria	50	51	101	0			0	0		18	9
Gaintza	21	10	31								
Gaztelu	22	10	32								
Getaria	234	303	537	4	0	1	3	4	29	111	75
Hernani	1.678	2.280	3.958	40	6	12	34	46	71	149	116
Hernalde	34	26	60								
Hondarribia	1.614	2.029	3.643	13	4	5	13	18	29	64	48
Ibarra	422	524	946	6	1	4	4	8	84	78	81
Idiazabal	228	261	489	6	3	3	6	9	123	224	177
Ikaztegieta	49	41	90								
Irun	5.493	7.509	13.002	50	12	16	46	63	30	62	48
Irura	83	100	183	0	0	0		0	37		17
Itsasondo	51	72	123								
Larraul	15	11	26								
Lasarte-Oria	1.945	2.394	4.339	24	4	9	19	28	47	81	66
Lazkao	452	575	1.027	10	1	4	7	10	83	115	101
Leaburu	38	36	74	1	0		2	2		430	209
Legazpi	944	1.156	2.100	20	5	8	17	25	86	148	120
Legorreta	150	170	320	3		1	1	3	85	82	84
Leintz-Gatzaga	24	21	45								
Lezo	452	555	1.007	7	0	2	6	8	37	108	76
Lizartza	67	62	129								
Mendaro	164	184	348	2		1	1	2	76	64	70
Mutiloa	25	24	49	1			1	1		282	138
Mutriku	471	590	1.061	3		1	3	3	11	44	29
Oiarzun	867	1.052	1.919	10	2	5	7	12	53	69	62
Olaberria	123	146	269	1			1	1		93	50
Oñati	1.131	1.430	2.561	19	0	4	15	19	34	108	75
Ordizia	832	1.141	1.973	17	3	4	16	20	54	136	101
Orendain	19	16	35	1		1		1	356		193
Orexa	12	9	21								
Orio	455	510	965	9	2	3	8	11	61	158	112
Ormaiztegi	124	132	256	0		0		0	28		13
Pasaja	1.373	2.235	3.608	38	6	11	33	44	78	148	121
Segura	133	149	282	2		1	1	2	52	82	68
Soraluze	381	524	905	4		1	3	4	22	60	44
Tolosa	1.725	2.488	4.213	22	5	4	23	27	25	92	65
Urnieteta	450	533	983	8		2	6	8	45	108	79
Urretxu	622	807	1.429	15	6	4	17	21	59	210	144
Usurbil	501	596	1.097	15	3	9	9	18	170	156	163
Villabona	528	625	1.153	6	0	1	5	6	17	80	51
Zaldibia	156	157	313	3	0	1	3	4	46	180	113
Zarautz	1.953	2.532	4.485	32	4	12	24	36	63	94	81
Zegama	128	178	306	1			1	1		77	45
Zerain	31	31	62	0			0	0		106	53
Zestoa	322	377	699	8	2	5	4	9	159	110	133
Zizurkil	290	327	617	5	1		6	6		181	96
Zumaia	808	969	1.777	13	2	3	12	15	41	123	86
Zumarraga	1.001	1.402	2.403	21	7	8	20	28	77	143	116
Gipuzkoa	66.167	89.286	155.453	977	154	321	811	1.132	48	91	73

T 2.2.1.1.7.- Arreta, erabiltzailearen (azpi)eskualdearen arabera, eta 65 urtetik gorako populazioarekiko tasa / Atención por (sub)comarca de la persona usuaria, y la tasa sobre la población superior a 65 años

2017: Adinekoentzako eguneko zentroak / Centros de día para personas mayores												
(Azpi)eskualdea (Sub)comarca	Populazioa / Población >=65			Lanegunak Laborales	Jaiak eta asteburua Fiestas y fin de sem.	Gizonak Hombres	Emakumeak Mujeres	Guztira Total	Tasa / (Populazio/Pobl.) [10.000]			
	Gizonak Hombres	Emakumeak Mujeres	Guztira Total						G/H	E/M	Guztira Total	
Bidasoa	7.107	9.538	16.645	64	17	21	59	80	30	62	48	
Debabarrena	5.519	7.269	12.788	62	7	22	47	69	40	65	54	
Debagoiena	6.278	8.008	14.286	86	10	28	68	96	44	85	67	
Buruntzaldea	6.324	7.993	14.317	110	16	40	86	126	63	108	88	
Donostia	17.246	26.031	43.277	247	29	72	203	276	42	78	64	
Oarsoaldea	6.535	9.131	15.666	128	18	44	102	146	68	111	93	
Goierri	6.530	8.226	14.756	124	28	41	110	152	63	134	103	
Tolosaldea	4.251	5.244	9.495	51	9	13	47	60	32	89	63	
Urola Kosta	6.377	7.846	14.223	106	22	39	89	128	61	113	90	
Gipuzkoa	66.167	89.286	155.453	977	154	321	811	1.132	48	91	73	

T 2.2.1.1.8.- Arreta, erabiltzailearen eremuaren arabera, eta 65 urtetik gorako populazioarekiko tasa / Atención por área de la persona usuaria, y la tasa sobre la población superior a 65 años

2017: Adinekoentzako eguneko zentroak / Centros de día para personas mayores												
Eremua Área	Populazioa / Población >=65			Lanegunak Laborales	Jaiak eta asteburua Fiestas y fin de sem.	Gizonak Hombres	Emakumeak Mujeres	Guztira Total	Tasa / (Populazio/Pobl.) [10.000]			
	Gizonak Hombres	Emakumeak Mujeres	Guztira Total						G/H	E/M	Guztira Total	
Bidasoa	7.107	9.538	16.645	64	17	21	59	80	30	62	48	
Deba kosta	2.298	2.826	5.124	34	1	12	23	35	53	81	69	
Deba erdia	3.221	4.443	7.664	28	6	10	25	34	30	55	45	
Leintz Ibarra	4.522	5.717	10.239	54	4	19	39	58	42	68	57	
Bergalaldea	1.756	2.291	4.047	32	6	9	29	37	49	126	93	
Donostia	17.246	26.031	43.277	247	29	72	203	276	42	78	64	
Oarsoaldea	6.535	9.131	15.666	128	18	44	102	146	68	111	93	
Buruntzaldea	6.324	7.993	14.317	110	16	40	86	126	63	108	88	
Oria garaia	3.901	4.795	8.696	67	10	21	55	77	54	116	88	
Urola garaia	2.629	3.431	6.060	57	18	20	55	75	77	159	124	
Tolosaldea	4.251	5.244	9.495	51	9	13	47	60	32	89	63	
Urola Kostaldea	3.629	4.482	8.111	60	9	20	50	70	55	111	86	
Iraurgi	2.748	3.364	6.112	45	13	19	39	58	70	116	95	
Gipuzkoa	66.167	89.286	155.453	977	154	321	811	1.132	48	91	73	

Kopuruak urteko egonaldi baliokideak dira / Las cifras se refieren a estancias anuales equivalentes

Tasa/(Populazio/pobl) [...]: Dagokion populazioarekiko urteko egonaldi baliokideak, [] barnean adierazten den unitatean emana / Tasa de estancias anuales equivalentes sobre la población de referencia, expresada en unidades contenidas en [].

T 2.2.1.1.10.- Arreta, erabiltzaile eta zentroaren (azpi)eskualdearen arabera / Atención por (sub)comarca de la persona usuaria y del centro

2017: Adinekoentzako eguneko zentroak / Centros de día para personas mayores											
Zentroaren kokapena / Ubicación del centro											
(Azpi)eskualdea (Sub)comarca	Bidasoa	Debabarrena	Debagoiena	Buruntzaldea	Donostia	Oarsoaldea	Goierri	Tolosaldea	Urola Kosta	Guztira Total	
Erabiltzailearen jatorria Residencia del usuario	Bidasoa	80								80	
	Debabarrena		68	1						69	
	Debagoiena			95		1				96	
	Buruntzaldea				112	3		7	4	126	
	Donostia	0	0		4	269	1		1	276	
	Oarsoaldea					19	127			146	
	Goierri							147	5	0	152
	Tolosaldea								59	1	60
	Urola Kosta									128	128
	Gipuzkoa	80	68	96	116	291	128	147	71	133	1.132

Kopuruak urteko egonaldi baliokideak dira / Las cifras se refieren a estancias anuales equivalentes

Erabiltzaile eta zentro guztiak (azpi)eskualde bakoitzeko / Total de personas y centros por cada (sub)comarca

2017: Adinekoentzako eguneko zentroak / Centros de día para personas mayores										
(Azpi)eskualdea (Sub)comarca	Bidasoa	Debabarrena	Debagoiena	Buruntzaldea	Donostia	Oarsoaldea	Goierri	Tolosaldea	Urola Kosta	Guztira Total
Zentroaren kokapena Ubicación del centro	80	68	96	116	291	128	147	71	133	1.132
Erabiltzailearen bizitokia Residencia del usuario	80	69	96	126	276	146	152	60	128	1.132
Aldea / Diferencia	0	-1	1	-9	16	-18	-5	11	6	

Arreta, erabiltzaile eta zentroaren (azpi)eskualdearen arabera, portzentaitan / Atención por (sub)comarca de la persona usuaria y del centro en porcentaje

2017: Adinekoentzako eguneko zentroak / Centros de día para personas mayores											
Zentroaren kokapena / Ubicación del centro											
(Azpi)eskualdea (Sub)comarca	Bidasoa	Debabarrena	Debagoiena	Buruntzaldea	Donostia	Oarsoaldea	Goierri	Tolosaldea	Urola Kosta	Guztira Total	
Erabiltzailearen jatorria Residencia del usuario	Bidasoa	100,0								100,0	
	Debabarrena		98,1	1,9						100,0	
	Debagoiena			99,4		0,6				100,0	
	Buruntzaldea				89,1	2,3		5,5	3,2	100,0	
	Donostia	0,0	0,0		1,6	97,6	0,5		0,3	100,0	
	Oarsoaldea					13,1	86,9			100,0	
	Goierri							96,9	3,0	0,1	100,0
	Tolosaldea								98,8	1,2	100,0
	Urola Kosta									100,0	100,0

T 2.2.1.1.11.- Arreta, erabiltzaile eta zentroaren eremuaren arabera / Atención por área de la persona usuaria y del centro

2017: Adinekoentzako eguneko zentroak / Centros de día para personas mayores															
Zentroen kokapena / Ubicación del centro															
Eremua Área	Bidasoa	Deba kosta	Deba erdia	Leintz Ibarra	Bergaraldea	Donostia	Oarsoaldea	Buruntzaldea	Oria garaia	Urola garaia	Tolosaldea	Urola Kosta	Iraurgi	Guztira Total	
Erabiltzailearen jatorria Residencia del usuario	Bidasoa	80												80	
	Deba kosta		34	1										35	
	Deba erdia			33		1								34	
	Leintz Ibarra				58	0								58	
	Bergaraldea					37	1							37	
	Donostia	0		0			269	1	4			1		276	
	Oarsoaldea						19	127						146	
	Buruntzaldea						3		112			7	4	126	
	Oria garaia									72		5		0	77
	Urola garaia									1	74			0	75
	Tolosaldea											59		1	60
	Urola Kostaldea												70		70
	Iraurgi													58	58
	Gipuzkoa	80	34	34	58	38	291	128	116	73	74	71	75	59	1.132

Kopuruak urteko egonaldi baliokideak dira / Las cifras se refieren a estancias anuales equivalentes

Erabiltzaile eta zentro guztiak eremu bakoitzeko / Total de personas y centros por cada área

2017: Adinekoentzako eguneko zentroak / Centros de día para personas mayores														
Eremua Área	Bidasoa	Deba kosta	Deba erdia	Leintz Ibarra	Bergaraldea	Donostia	Oarsoaldea	Buruntzaldea	Oria garaia	Urola garaia	Tolosaldea	Urola Kosta	Iraurgi	Guztira Total
Zentroaren kokapena Ubicación del centro	80	34	34	58	38	291	128	116	73	74	71	75	59	1.132
Erabiltzailearen bizitokia Residencia del usuario	80	35	34	58	37	276	146	126	77	75	60	70	58	1.132
Aldea / Diferencia	0	-1	0	0	1	16	-18	-9	-4	-1	11	5	1	

Arreta, erabiltzaile eta zentroaren eremuaren arabera, portzentaitan / Atención por área de la persona usuaria y del centro en porcentaje

2017: Adinekoentzako eguneko zentroak / Centros de día para personas mayores															
Eremua Área	Bidasoa	Deba kosta	Deba erdia	Leintz Ibarra	Bergaraldea	Donostia	Oarsoaldea	Buruntzaldea	Oria garaia	Urola garaia	Tolosaldea	Urola Kosta	Iraurgi	Guztira Total	
Erabiltzailearen jatorria Residencia del usuario	Bidasoa	100,0												100,0	
	Deba kosta		97,3	2,7										100,0	
	Deba erdia			96,1		3,9								100,0	
	Leintz Ibarra				99,5	0,5								100,0	
	Bergaraldea					98,5	1,5							100,0	
	Donostia	0,0		0,0			97,6	0,5	1,6			0,3		100,0	
	Oarsoaldea						13,1	86,9						100,0	
	Buruntzaldea						2,3		89,1			5,5	3,2	100,0	
	Oria garaia									94,1		5,9		0,0	100,0
	Urola garaia									0,9	98,8		0,1	0,1	100,0
	Tolosaldea											98,8		1,2	100,0
	Urola Kostaldea												100,0		100,0



2.2.1.2.- Desgaitasuna duten pertsonentzako eguneko zentroak

- T 2.2.1.2.1.A.- Zentroen eta plazen zerrenda. Lanegunak
- T 2.2.1.2.1.B.- Zentroen eta plazen zerrenda. Asteburu eta jaiegunak
- T 2.2.1.2.2.A.- Arreta datuak zentroka. Lanegunak
- T 2.2.1.2.2.B.- Arreta datuak zentroka. Asteburu eta jaiegunak
- T 2.2.1.2.3.- Eskaintza eta arreta, zentroaren udalerrriaren arabera
- T 2.2.1.2.4.- Eskaintza eta arreta, zentroaren (azpi)eskualdearen arabera
- T 2.2.1.2.5.- Eskaintza eta arreta, zentroaren eskualdearen arabera
- T 2.2.1.2.6.- Arreta, erabiltzailearen udalerrriaren arabera, eta 18-64 urte arteko populazioarekiko tasa
- T 2.2.1.2.7.- Arreta, erabiltzailearen (azpi)eskualdearen arabera, eta 18-64 urte arteko populazioarekiko tasa
- T 2.2.1.2.8.- Arreta, erabiltzailearen eskualdearen arabera, eta 18-64 urte arteko populazioarekiko tasa
- T 2.2.1.2.9.- Arreta, erabiltzaile eta zentroaren udalerrriaren arabera
- T 2.2.1.2.10.- Arreta, erabiltzaile eta zentroaren (azpi)eskualdearen arabera
- T 2.2.1.2.11.- Arreta, erabiltzaile eta zentroaren eskualdearen arabera

2.2.1.2.- Centros de día para personas con discapacidad

- T 2.2.1.2.1.A.- Relación de plazas y centros. Días laborales
- T 2.2.1.2.1.B.- Relación de plazas y centros. Fines de semana y festivos
- T 2.2.1.2.2.A.- Datos de atención por centros. Días laborales
- T 2.2.1.2.2.B.- Datos de atención por centros. Fines de semana y festivos
- T 2.2.1.2.3.- Oferta y atención por municipio del centro
- T 2.2.1.2.4.- Oferta y atención por (sub)comarca del centro
- T 2.2.1.2.5.- Oferta y atención por comarca del centro
- T 2.2.1.2.6.- Atención por municipio de la persona usuaria, y la tasa sobre la población entre 18-64 años
- T 2.2.1.2.7.- Atención por (sub)comarca de la persona usuaria, y la tasa sobre la población entre 18-64 años
- T 2.2.1.2.8.- Atención por comarca de la persona usuaria, y la tasa sobre la población entre 18-64 años
- T 2.2.1.2.9.- Atención por municipio de la persona usuaria y del centro
- T 2.2.1.2.10.- Atención por (sub)comarca de la persona usuaria y del centro
- T 2.2.1.2.11.- Atención por comarca de la persona usuaria y del centro

T 2.2.1.2.1.A.- Zentroen eta plazen zerrenda. Lanegunak / Relación de plazas y centros. Días laborales

2017: Desgaitasuna duten pertsonentzako eguneko zentroak / Centros de día para personas con discapacidad													
Eskualdea Comarca	Udalerría Municipio	Izena Nombre	Tit.	E. Kudeatzailea Ent. Gestora	Mota Tipo	Baimendutakoak Autorizadas			Hitzartutakoak Concertadas				
						2016 12/31	Aldea Var.	2017 12/31	2016 12/31	Aldea Var.	2017 12/31	Plz. E. Plz. D	U. Plz. B. Plz. A. E
Bidasoa	Hondarribia	C.A.D. Zubieta	F	Uliazpi	P	16		16	16		16	3.472	9,5
		C.A.D. Arrupenea	G	Aspace	H/C	23		23	23		23	4.922	13,5
	Irun	C.A.D. Urdanibia	G	Aspace	H/C	33		33	22	1	23	4.801	13,2
Debabarrena	Eibar	C.A.D. Jacobo Arbelaiz	G	F. Goyeneche	H/C	20		20	18	1	19	3.997	11,0
		C.A.D. Eibar	G	F. Goyeneche	H/C	12		12	12		12	2.628	7,2
Debagoiena	Bergara	C.D. Egogain-Disc.	F	Uliazpi	P	10	1	11	10	1	11	2.204	6,0
		C.A.D. Oxirondo	G	Aspace	H/C	15		15	15		15	3.210	8,8
	Arrasate	C.A.D. Paul Zubillaga	F	Uliazpi	P	20		20	11		11	2.387	6,5
		C.D.-Daño Cerebral	G	Aita Menni-H. Hosp	H/C	20		20	17		17	4.199	11,5
		C.A.D. Udalaiz	G	Aspace	H/C	34		34	34		34	7.276	19,9
Donostia	Donostia	C.A.D. Arrasate	G	F. Goyeneche	H/C	22		22	21		21	4.599	12,6
		C.D.-Daño Cerebral	G	Aita Menni-H. Hosp	H/C	37		37	34		34	12.410	34,0
		C.A.D. Goienetxe	G	Aspace	H/C	68		68	63		63	13.482	36,9
		C.A.D. Intxaurrenondo	G	Aspace	H/C	61		61	55	-1	54	11.677	32,0
		C.A.D. Usandizaga	G	F. Goyeneche	H/C	28		28	27		27	5.913	16,2
		C.A.D. J. Barkaiztegi	G	F. Goyeneche	H/C	10	3	13	10	3	13	2.355	6,5
		Garagune Berio	G	F. Goyeneche	H/C	21		21	19	2	21	4.100	11,2
		Garagune Easo	G	F. Goyeneche	H/C	20	1	21	16	5	21	3.950	10,8
		C.A.D. Artolamendi	G	Gautena	H/C	47	1	48	44	3	47	9.612	26,3
		C.A.D. Benta Berri	G	Gautena	H/C	18		18	18		18	3.816	10,5
		C.A.D. Oriamendi	G	Gautena	H/C	35	1	36	35	1	36	7.432	20,4
		C.A.D. Ategorrieta	F	Uliazpi	P	2		2	2		2	434	1,2
		C.A.D. Donostia	F	Uliazpi	P	20		20	20		20	4.340	11,9
		Oarsoaldea	Errenteria	Garagune Errenteria	G	F. Goyeneche	H/C	14		14	14		14
Goierrri	Ordizia	C.A.D. Tulle, 2	G	Gautena	H/C	12		12	12		12	2.544	7,0
		C.A.D. Ordizia	G	F. Goyeneche	H/C	21		21	20	1	21	4.500	12,3
	Legazpi	Garagune	G	F. Goyeneche	H/C	16		16	15	-1	14	3.165	8,7
Tolosaldea	Ibarra	C.A.D. Labeaga	G	Aspace	H/C	22		22	19		19	4.066	11,1
		C.A.D. Ibarra	G	F. Goyeneche	H/C	14		14	14		14	3.066	8,4
Urola Kosta	Azpeitia	C.A.D. Fraisoro	F	Uliazpi	P	15		15	15		15	3.255	8,9
		C.A.D. Palac. Antxieta	G	F. Goyeneche	H/C	12	1	13	12	1	13	2.683	7,4
Gipuzkoa						718	8	726	663	17	680	149.561	409,8

T 2.2.1.2.1.B.- Zentroen eta plazen zerrenda. Asteburu eta jaiegunak / Relación de plazas y centros. Fines de semana y festivos

2017: Desgaitasuna duten pertsonentzako eguneko zentroak / Centros de día para personas con discapacidad													
Eskualdea Comarca	Udalerría Municipio	Izena Nombre	Tit.	E. Kudeatzailea Ent. Gestora	Mota Tipo	Baimendutakoak Autorizadas			Hitzartutakoak Concertadas				
						2016 12/31	Aldea Var.	2017 12/31	2016 12/31	Aldea Var.	2017 12/31	Plz. E. Plz. D	U. Plz. B. Plz. A. E
Donostia	Donostia	C.A.D. Goienetxe	G	Aspace	H/C	68		68	6		6	1.482	4,1
Gipuzkoa						68		68	6		6	1.482	4,1
Guztira /Total						786	8	794	669	17	686	151.043	413,8

Tit: Titularitatea/titularidad: (**E:** entitate publiko forala/ entidad pública foral; **M:** entitate publiko municipal/entidad pública municipal; **G:** lukrorik gabeko entitate pribatua/entidad privada sin ánimo de lucro; **L:** merkatal elkarte pribatua/sociedad mercantil privada); **Mota/Tipo** (**H/C:** Hitzartua/Concertado; **EH/NC:** Hitzartu gabea/No concertado; **P:** Propioa/Propio); **Plz. E. /Plz. D:** Plazak x egunak / Plazas x días; **U. Plz. B./Plz. A. E.:** Urteko plaza baliokideak / Plazas anuales equivalentes.

Guztira / Total: Lanegunak + asteburu eta jaiegunak / Días laborales + fines de semana y festivos

T 2.2.1.2.2.A.- Arreta datuak zentroka. Lanegunak / Datos de atención por centros. Días laborales

2017: Desgaitasuna duten pertsonentzako eguneko zentroak / Centros de día para personas con discapacidad										
Udalerría Municipio	Izena Nombre	Egonaldiak/Estancias						Okupazioa Ocupación		Errotazioa Rotación
		2016 12/31	Altak	Bajak	2017 12/31	Egld. E. Estn. D	U. Egld. B. Estn. A. E	2017 12/31	UT/TA	
Hondarribia	C.A.D. Zubieta	16	1	1	16	3.455	9,5	100,0%	99,5%	1,06
Irun	C.A.D. Arrupenea	23			23	4.922	13,5	100,0%	100,0%	1,00
	C.A.D. Urdanibia	22	2	1	23	4.776	13,1	100,0%	99,5%	1,04
	C.A.D. Jacobo Arbelaiz	18	2	1	19	3.970	10,9	100,0%	99,3%	1,05
Eibar	C.A.D. Eibar	12			12	2.628	7,2	100,0%	100,0%	1,00
Bergara	C.D. Egoain-Disc.	10	1		11	2.204	6,0	100,0%	100,0%	1,00
	C.A.D. Oxirondo	15			15	3.210	8,8	100,0%	100,0%	1,00
Arrasate	C.A.D. Paul Zubillaga	10	2	1	11	2.260	6,2	100,0%	94,7%	1,09
	C.D.-Daño Cerebral	17	1	1	17	4.199	11,5	100,0%	100,0%	1,06
	C.A.D. Udalaiz	34			34	7.276	19,9	100,0%	100,0%	1,00
Donostia	C.A.D. Arrasate	21	1	1	21	4.579	12,5	100,0%	99,6%	1,05
	C.D.-Daño Cerebral	34	5	5	34	12.372	33,9	100,0%	99,7%	1,15
	C.A.D. Goienetxe	63	3	3	63	13.468	36,9	100,0%	99,9%	1,05
	C.A.D. Intxaurrondo	53	1	2	52	11.253	30,8	96,3%	96,4%	0,98
	C.A.D. Usandizaga	27			27	5.913	16,2	100,0%	100,0%	1,00
	C.A.D. J. Barkaiztegi	10	3		13	2.332	6,4	100,0%	99,0%	1,00
	Garagune Berio	19	6	4	21	3.996	10,9	100,0%	97,5%	1,19
	Garagune Easo	16	5		21	3.905	10,7	100,0%	98,9%	1,00
	C.A.D. Artolamendi	44	1	1	44	9.369	25,7	93,6%	97,5%	0,96
	C.A.D. Benta Berri	18	1	1	18	3.775	10,3	100,0%	98,9%	1,06
	C.A.D. Oriamendi	35	2	1	36	7.405	20,3	100,0%	99,6%	1,03
Errenteria	C.A.D. Ategorrieta	2	2	2	2	433	1,2	100,0%	99,8%	2,00
	C.A.D. Donostia	20	2	3	19	4.242	11,6	95,0%	97,7%	1,10
	Garagune Errenteria	14			14	3.066	8,4	100,0%	100,0%	1,00
Ordizia	C.A.D. Tulle, 2	12			12	2.544	7,0	100,0%	100,0%	1,00
	C.A.D. Ordizia	20	1	2	19	4.454	12,2	90,5%	99,0%	1,00
Legazpi	Garagune	15		1	14	3.157	8,6	100,0%	99,7%	1,00
Urrretxu	C.A.D. Labeaga	18	1		19	4.066	11,1	100,0%	100,0%	1,00
Ibarra	C.A.D. Ibarra	14			14	3.066	8,4	100,0%	100,0%	1,00
Zizurkil	C.A.D. Fraisoro	13		4	9	2.335	6,4	60,0%	71,7%	0,87
Azpeitia	C.A.D. Palac. Antxieta	12	1		13	2.683	7,4	100,0%	100,0%	1,00
Gipuzkoa		657	44	35	666	147.313	403,6	98,0%	98,0%	1,03

T 2.2.1.2.2.B.- Arreta datuak zentroka. Asteburu eta jaiegunak / Datos de atención por centros. Fines de semana y festivos

2017: Desgaitasuna duten pertsonentzako eguneko zentroak / Centros de día para personas con discapacidad										
Udalerría Municipio	Izena Nombre	Egonaldiak/Estancias						Okupazioa Ocupación		Errotazioa Rotación
		2016 12/31	Altak	Bajak	2017 12/31	Egld. E. Estn. D	U. Egld. B. Estn. A. E	2017 12/31	UT/TA	
Donostia	C.A.D. Goienetxe	4		1	3	773	2,1	50,0%	52,2%	0,67
Gipuzkoa		4		1	3	773	2,1	50,0%	52,2%	0,67
Guztiak / Total		661	44	36	669	148.086	405,7	97,5%	98,0%	1,03

Egld. E./Estn. D: Egonaldiak x egunak / Estancias x días; **U. Egld. B./Estn. A. E. :** Urteko egonaldi baliokideak / Estancias anuales equivalentes; **UT/TA:** Urteko bataz-besteko okupazio tasa / Tasa de ocupación media anual.

Guztiak / Total: Lanegunak + asteburu eta jaiegunak / Días laborales + fines de semana y festivos

T 2.2.1.2.3.- Eskaintza eta arreta, zentroaren udalerraren arabera / Oferta y atención por municipio del centro

2017: Desgaitasuna duten pertsonentzako eguneko zentroak / Centros de día para personas con discapacidad										
Udalerría Municipio	Baimendutakoak Autorizadas			Hitzartutakoak Concertadas			Eskaintza Oferta		Egonaldiak Estancias	
	2016 12/31	Aldea Var.	2017 12/31	2016 12/31	Aldea Var.	2017 12/31	Plz. E. Plz. D	U. Plz. B. Plz. A. E	Egld. E. Estn. D	U. Egld. B. Estn. A. E
Arrasate	76		76	72		72	16.074	44,0	16.054	44,0
Azpeitia	12	1	13	12	1	13	2.683	7,4	2.683	7,4
Bergara	35		35	26		26	5.597	15,3	5.470	15,0
Donostia	435	6	441	349	13	362	81.003	221,9	79.236	217,1
Eibar	22	1	23	22	1	23	4.832	13,2	4.832	13,2
Errenteria	26		26	26		26	5.610	15,4	5.610	15,4
Hondarribia	16		16	16		16	3.472	9,5	3.455	9,5
Ibarra	14		14	14		14	3.066	8,4	3.066	8,4
Irun	76		76	63	2	65	13.720	37,6	13.668	37,4
Legazpi	16		16	15	-1	14	3.165	8,7	3.157	8,6
Ordizia	21		21	20	1	21	4.500	12,3	4.454	12,2
Urretxu	22		22	19		19	4.066	11,1	4.066	11,1
Zizurkil	15		15	15		15	3.255	8,9	2.335	6,4
Gipuzkoa	786	8	794	669	17	686	151.043	413,8	148.086	405,7

Plz. E. /Plz. D: Plazak x egunak / Plazas x días; **U. Plz. B./Plz. A. E.:** Urteko plaza baliokideak / Plazas anuales equivalentes; **Egld. E./Estn. D:** Egonaldiak x egunak / Estancias x día; **U. Egld. B./Estn. A. E. :** Urteko egonaldi baliokideak / Estancias anuales equivalentes

T 2.2.1.2.4.- Eskaintza eta arreta, zentroaren (azpi)eskualdearen arabera / Oferta y atención por (sub)comarca del centro

2017: Desgaitasuna duten pertsonentzako eguneko zentroak / Centros de día para personas con discapacidad													
(Azpi)eskualdea (Sub)comarca	Populazioa Población >=65	Baimendutakoak Autorizadas			Hitzartutakoak Concertadas			Estaldura Cobertura [100.000]	Eskaintza Oferta		Egonaldiak Estancias		Okupazioa Ocupación UT/TA
		2016 12/31	Aldea Var.	2017 12/31	2016 12/31	Aldea Var.	2017 12/31		Plz. E. Plz. D	U. Plz. B. Plz. A. E	Egld. E. Estn. D	U. Egld. B. Estn. A. E	
Bidasoa	48.569	92		92	79	2	81	167	17.192	47,1	17.123	46,9	99,6%
Debabarrena	33.219	22	1	23	22	1	23	69	4.832	13,2	4.832	13,2	100,0%
Debagoiena	37.558	111		111	98		98	261	21.671	59,4	21.524	59,0	99,3%
Buruntzaldea	43.853												
Donostia	114.472	435	6	441	349	13	362	316	81.003	221,9	79.236	217,1	97,8%
Oarsoaldea	43.743	26		26	26		26	59	5.610	15,4	5.610	15,4	100,0%
Goierri	41.672	59		59	54		54	130	11.731	32,1	11.677	32,0	99,5%
Tolosaldea	28.828	29		29	29		29	101	6.321	17,3	5.401	14,8	85,4%
Urola Kosta	46.262	12	1	13	12	1	13	28	2.683	7,4	2.683	7,4	100,0%
Gipuzkoa	438.176	786	8	794	669	17	686	157	151.043	413,8	148.086	405,7	98,0%

T 2.2.1.2.5.- Eskaintza eta arreta, zentroaren eskualdearen arabera / Oferta y atención por comarca del centro

2017: Desgaitasuna duten pertsonentzako eguneko zentroak / Centros de día para personas con discapacidad													
Sektorea Sector	Populazioa Población >=65	Baimendutakoak Autorizadas			Hitzartutakoak Concertadas			Estaldura Cobertura [100.000]	Eskaintza Oferta		Egonaldiak Estancias		Okupazioa Ocupación UT/TA
		2016 12/31	Aldea Var.	2017 12/31	2016 12/31	Aldea Var.	2017 12/31		Plz. E. Plz. D	U. Plz. B. Plz. A. E	Egld. E. Estn. D	U. Egld. B. Estn. A. E	
Ekiialdea	250.637	553	6	559	454	15	469	187	103.805	284,4	101.969	279,4	98,2%
Mendebaldea	187.539	233	2	235	215	2	217	116	47.238	129,4	46.117	126,3	97,6%
Gipuzkoa	438.176	786	8	794	669	17	686	157	151.043	413,8	148.086	405,7	98,0%

Plz. E. /Plz. D: Plazak x egunak / Plazas x días; U. Plz. B./Plz. A. E.: Urteko plaza baliokideak / Plazas anuales equivalentes;

Egld. E./Estn. D: Egonaldiak x egunak / Estancias x día; U. Egld. B./Estn. A. E. : Urteko egonaldi baliokideak / Estancias anuales equivalentes;

Okupazioa/Ocupación UT/TA: Urteko okupazio tasa/Tasa de ocupación anual; Estaldura/Cobertura [...]: "[]" barnean adierazten den biztanle-kopuru bakoitzeko, 12/31an hitzartutako plazen tasa / Tasa de plazas concertadas a 31/12 por cada número de habitantes contenidos en "[]".

T 2.2.1.2.6.- Arreta, erabiltzailearen udalerraren arabera, eta 18-64 urte arteko populazioarekiko tasa / Atención por municipio de la persona usuaria, y la tasa sobre la población entre 18-64 años

2017: Desgaitasuna duten pertsonentzako eguneko zentroak / Centros de día para personas con discapacidad									
Udalerría Municipio	Populazioa / Población 18-64			Gizonak Hombres	Emakumeak Mujeres	Guztira Total	Tasa / (Populazio/Pobl.) [100.000]		
	Gizonak Hombres	Emakumeak Mujeres	Guztira Total				G/H	E/M	Guztira Total
Abaltzisketa	109	90	199						
Aduna	158	126	284						
Aia	679	602	1.281	0	2	3	65	387	216
Aizarnazabal	255	230	485						
Albiztur	93	90	183		0	0		457	225
Alegia	539	487	1.026		1	1		120	57
Alkiza	109	103	212						
Altzaga	45	44	89						
Altzo	144	133	277						
Amezketza	311	251	562						
Andoain	4.485	4.281	8.766	3	2	5	65	38	52
Anoeta	689	636	1.325						
Antzuola	655	619	1.274	1		1	91		47
Arama	64	59	123						
Arexabaleta	2.137	2.052	4.189	3	5	8	148	253	199
Arrasate	6.772	6.465	13.237	8	8	17	119	130	125
Asteasu	486	418	904	1	1	2	260	144	206
Astigarraga	2.045	1.927	3.972	3	1	4	135	61	99
Ataun	491	438	929						
Azkoitia	3.606	3.367	6.973	1	1	2	35	36	35
Azpeitia	4.480	4.337	8.817	3	5	8	66	114	89
Baliarrain	42	41	83						
Beasain	4.349	4.133	8.482	4	1	5	96	24	61
Beizama	63	42	105						
Beauntza	75	77	152						
Berastegi	353	310	663	1	1	1	166	189	177
Bergara	4.525	4.304	8.829	4	6	10	83	149	115
Berrobi	196	164	360						
Bidania-Goiatz	167	147	314	0		0	243		129
Deba	1.702	1.656	3.358	1	1	1	34	35	35
Donostia	55.700	58.772	114.472	85	55	140	153	94	123
Eibar	8.145	7.998	16.143	5	7	13	67	91	79
Elduain	68	60	128						
Elgeta	373	334	707						
Elgoibar	3.541	3.334	6.875	1	3	4	33	88	60
Errenteria	11.871	11.647	23.518	8	10	18	65	86	75
Errezil	192	166	358	0		0	130		70
Eskoriatza	1.278	1.181	2.459	1	1	1	53	50	51
Ezkio-Itsaso	197	172	369						
Gabiria	166	129	295						
Gaintza	45	31	76						
Gaztelu	55	41	96						
Getaria	951	823	1.774						
Hernani	6.275	6.183	12.458	8	1	9	134	9	72
Hernialde	97	102	199						
Hondarribia	5.263	5.088	10.351	2	3	5	40	58	49
Ibarra	1.262	1.206	2.468	1	0	1	94	25	60
Idiazabal	672	646	1.318						
Ikaztegieta	155	144	299	1	4	5	513	2605	1520
Irun	19.248	18.970	38.218	21	14	34	108	72	90
Irura	607	559	1.166						
Itsasondo	199	181	380						
Larraul	89	74	163						
Lasarte-Oria	5.411	5.450	10.861	6	3	9	105	61	83
Lazkao	1.788	1.628	3.416		2	2		109	52
Leaburu	112	103	215						
Legazpi	2.626	2.340	4.966	3	5	8	113	212	160
Legorreta	435	412	847	1		1	137		70
Leintz-Gatzaga	90	62	152						
Lezo	1.984	1.993	3.977	1		1	59		29
Lizartza	190	157	347						
Mendaro	615	556	1.171		1	1		105	50
Mutiloa	79	63	142						
Mutriku	1.732	1.587	3.319	1		1	68		35
Oiartzun	3.203	3.168	6.371	5	3	7	141	86	114
Olaberria	288	249	537		0	0		113	53
Oñati	3.397	3.314	6.711	5	4	9	160	107	134
Ordizia	3.175	2.935	6.110	4	1	5	118	27	74
Orendain	67	56	123						
Orexa	38	33	71						
Orio	1.875	1.788	3.663	1		1	62		31
Ormaiztegi	409	386	795		1	1		304	147
Pasaia	5.049	4.828	9.877	4	2	6	81	49	65
Segura	457	417	874		1	1		144	69
Soraluze	1.249	1.104	2.353	2		2	127		68
Tolosa	5.777	5.870	11.647	5	6	11	82	98	90
Urnieta	2.031	1.973	4.004	6	3	9	307	137	223
Urretxu	2.045	2.015	4.060	2	4	6	99	177	137
Usurbil	1.940	1.852	3.792	2	3	5	121	161	140
Villabona	1.833	1.760	3.593	2	1	3	119	34	77
Zaldibia	506	456	962						
Zarautz	7.160	7.250	14.410	4	6	10	52	83	68
Zegama	487	426	913	1		1	205		110
Zerain	69	70	139						
Zestoa	1.199	1.058	2.257		1	1		55	26
Zizurkil	901	868	1.769	1	2	2	67	210	137
Zumaia	3.086	3.053	6.139	1	1	1	28	20	24
Zumarraga	3.022	2.828	5.850	4	1	4	125	21	75
Gipuzkoa	220.598	217.578	438.176	226	180	406	102	83	93

T 2.2.1.2.7.- Arreta, erabiltzailearen (azpi)eskualdearen arabera, eta 18-64 urte arteko populazioarekiko tasa / Atención por (sub)comarca de la persona usuaria, y la tasa sobre la población entre 18-64 años

2017: Desgaitasuna duten pertsonentzako eguneko zentroak / Centros de día para personas con discapacidad									
(Azpi)eskualdea (Sub)comarca	Populazioa / Población 18-64			Gizonak Hombres	Emakumeak Mujeres	Guztira Total	Tasa / (Populazio/Pobl.) [100.000]		
	Gizonak Hombres	Emakumeak Mujeres	Guztira Total				G/H	E/M	Guztira Total
Bidasoa	24.511	24.058	48.569	23	17	39	93	69	81
Debabarrena	16.984	16.235	33.219	10	11	21	59	70	64
Debagoiena	19.227	18.331	37.558	22	24	46	113	132	122
Buruntzaldea	22.187	21.666	43.853	28	12	41	128	57	93
Donostia	55.700	58.772	114.472	85	55	140	153	94	123
Oarsoaldea	22.107	21.636	43.743	17	15	33	79	70	74
Goierri	21.614	20.058	41.672	18	15	33	85	73	79
Tolosaldea	14.722	14.106	28.828	12	14	26	80	102	91
Urola Kosta	23.546	22.716	46.262	11	16	26	45	69	57
Gipuzkoa	220.598	217.578	438.176	226	180	406	102	83	93

T 2.2.1.2.8.- Arreta, erabiltzailearen eskualdearen arabera, eta 18-64 urte arteko populazioarekiko tasa / Atención por comarca de la persona usuaria, y la tasa sobre la población entre 18-64 años

2017: Desgaitasuna duten pertsonentzako eguneko zentroak / Centros de día para personas con discapacidad									
Sektorea Sector	Populazioa / Población 18-64			Gizonak Hombres	Emakumeak Mujeres	Guztira Total	Tasa / (Populazio/Pobl.) [100.000]		
	Gizonak Hombres	Emakumeak Mujeres	Guztira Total				G/H	E/M	Guztira Total
Ekialdea	124.505	126.132	250.637	154	99	253	123	79	101
Mendebaldea	96.093	91.446	187.539	72	80	153	75	88	81
Gipuzkoa	220.598	217.578	438.176	226	180	406	102	83	93

Kopuruak urteko egonaldi baliokideak dira / Las cifras se refieren a estancias anuales equivalentes

Tasa/(Populazio/pobl) [...]: Dagokion populazioarekiko urteko egonaldi baliokideak, [] barnean adierazten den unitatean emana / Tasa de estancias anuales equivalentes sobre la población de referencia, expresada en unidades contenidas en [] .

T 2.2.1.2.9.- Arreta, erabiltzaile eta zentroaren udalerraren arabera / Atención por municipio de la persona usuaria y del centro

2017: Desgaitasuna duten pertsonentzako eguneko zentroak / Centros de día para personas con discapacidad														
Zentroa:	Hondarribia		Errenteria	Donostia	Azpeitia	Eibar	Bergara	Arrasate	Legazpi	Urretxu	Ordizia	Ibarra	Zizurkil	G. Guztira
Erabiltzailea:														
Hondarribia	1	1		2										5
Irun	4	23	1	7					1					34
Errenteria	2	6	4	6										18
Lezo		1		1										1
Oiartzun	3	2	1	2										7
Pasaia			1	5										6
Donostia		3	6	129			1	1				1	0	140
Andoain				2						1		1	1	5
Astigarraga				3									1	4
Hernani			1	8									1	9
Lasarte-Oria	1			8										9
Urnietea			1	8									0	9
Usurbil			1	4										5
Aia				2									1	3
Orio				1									0	1
Zarautz				9	1									10
Zumaia				1	1									1
Azkoitia				1	1			1						2
Azpeitia				1	4	1		1		2				8
Errezil				0										0
Zestoa				1										1
Deba								1						1
Elgoibar				1		2	1	1						4
Mendaro								1						1
Mutriku						1		1						1
Eibar				0		9	2	2						13
Soraluze				0		1								2
Antzuola							1							1
Bergara							7	3						10
Aretxabaleta							0	8						8
Arrasate				1			1	14						17
Eskoriatza								1						1
Oñati							2	7						9
Legazpi					1		1	1	5	1				8
Urretxu								1	3	2				6
Zumarraga				1					1	2	0			4
Beasain		0		1				0		1	3			5
Lazkao		1		1							1		0	2
Legorreta													1	1
Olaberria										0				0
Ordizia				1				1		2	1		1	5
Ormaiztegi										1				1
Segura											1			1
Zegama				1										1
Albiztur				0										0
Alegia				1										1
Asteasu				1								1		2
Berastegi				1										1
Bidania-Goiatz											0			0
Ibarra				1							1		0	1
Ikaztegieta										4		1		5
Tolosa				4				1			1	5	1	11
Villabona				2							1			3
Zizurkil				1								1	1	2
Guztira	9	37	15	217	7	13	15	44	9	11	12	8	6	406

T 2.2.1.2.10.- Arreta, erabiltzaile eta zentroaren (azpi)eskualdearen arabera / Atención por (sub)comarca de la persona usuaria y del centro

2017: Desgaitasuna duten pertsonentzako eguneko zentroak / Centros de día para personas con discapacidad										
Zentroaren kokapena / Ubicación del centro										
(Azpi)eskualdea (Sub)comarca	Bidasoa	Debabarraena	Debagoiena	Buruntzaldea	Donostia	Oarsoaldea	Goierri	Tolosaldea	Urola Kosta	Guztira Total
Erabiltzailearen jatorria Residencia del usuario	Bidasoa	29				9	1	1		39
	Debabarraena		13	8		1				21
	Debagoiena			45		1				46
	Buruntzaldea	1				33	2	1	3	41
	Donostia	3		1		129	6		1	140
	Oarsoaldea	13				13	7			33
	Goierri	1		4		4		23	1	33
	Tolosaldea			1		11		6	9	26
	Urola Kosta		1	1		15		2	1	26
Gipuzkoa	47	13	59		217	15	32	15	7	406

Kopuruak urteko egonaldi baliokideak dira / Las cifras se refieren a estancias anuales equivalentes

Erabiltzaile eta zentro guztiak (azpi)eskualde bakoitzeko / Total de personas y centros por cada (sub)comarca

2017: Desgaitasuna duten pertsonentzako eguneko zentroak / Centros de día para personas con discapacidad										
(Azpi)eskualdea (Sub)comarca	Bidasoa	Debabarraena	Debagoiena	Buruntzaldea	Donostia	Oarsoaldea	Goierri	Tolosaldea	Urola Kosta	Guztira Total
Zentroaren kokapena Ubicación del centro	47	13	59		217	15	32	15	7	406
Erabiltzailearen bizitokia Residencia del usuario	39	21	46	41	140	33	33	26	26	406
Aldea / Diferencia	8	-8	13	-41	77	-17	-1	-11	-19	

Arreta, erabiltzaile eta zentroaren (azpi)eskualdearen arabera, portzentaitan / Atención por (sub)comarca de la persona usuaria y del centro en porcentaje

2017: Desgaitasuna duten pertsonentzako eguneko zentroak / Centros de día para personas con discapacidad										
Zentroaren kokapena / Ubicación del centro										
(Azpi)eskualdea (Sub)comarca	Bidasoa	Debabarraena	Debagoiena	Buruntzaldea	Donostia	Oarsoaldea	Goierri	Tolosaldea	Urola Kosta	Guztira Total
Erabiltzailearen jatorria Residencia del usuario	Bidasoa	74,0				22,9	1,5	1,5		100,0
	Debabarraena		59,1	35,6		5,3				100,0
	Debagoiena			97,5		2,5				100,0
	Buruntzaldea	2,9				82,2	5,7	2,5	6,8	100,0
	Donostia	2,0		0,9		92,2	4,2		0,7	100,0
	Oarsoaldea	39,2				40,6	20,2			100,0
	Goierri	3,1		10,6		12,1		68,7	3,7	100,0
	Tolosaldea			2,2		41,8		22,7	33,2	100,0
	Urola Kosta		2,2	4,8		56,1		6,7	4,5	25,7

T 2.2.1.2.11.- Arreta, erabiltzaile eta zentroaren eskualdearen arabera / Atención por comarca de la persona usuaria y del centro

2017: Desgaitasuna duten pertsonentzako eguneko zentroak / Centros de día para personas con discapacidad			
Sektore Sector	Ekialdea	Mendebaldea	Guztira Total
Ekialdea	246	7	253
Mendebaldea	33	120	153
Gipuzkoa	279	126	406

Kopuruak urteko egonaldi baliokideak dira / Las cifras se refieren a estancias anuales equivalentes

Erabiltzaileak eta zentro guztiak sektore bakoitzeko / Total de personas y centros por cada sector

2017: Desgaitasuna duten pertsonentzako eguneko zentroak / Centros de día para personas con discapacidad			
Sektore Sector	Ekialdea	Mendebaldea	Guztira Total
Zentroaren kokapena Ubicación del centro	279	126	406
Erabiltzailearen bizitokia Residencia del usuario	253	153	406
Aldea / Diferencia	26	-26	

Arreta, erabiltzaile eta zentroaren sektorearen arabera, portzentaitan / Atención por sector de la persona usuaria y del centro en porcentaje

2017: Desgaitasuna duten pertsonentzako eguneko zentroak / Centros de día para personas con discapacidad			
Sektore Sector	Ekialdea	Mendebaldea	Guztira Total
Ekialdea	97,4	2,6	100,0
Mendebaldea	21,6	78,4	100,0



2.2.1.3.- Gaixotasun mentala duten pertsonentzako eguneko zentroak

T 2.2.1.3.1.- Zentroen eta plazen zerrenda

T 2.2.1.3.2.- Arreta datuak zentroka

T 2.2.1.3.3.- Eskaintza eta arreta, zentroaren udalerrriaren arabera

T 2.2.1.3.4.- Eskaintza eta arreta, zentroaren (azpi)eskualdearen arabera

T 2.2.1.3.5.- Eskaintza eta arreta, zentroaren sektorearen arabera

T 2.2.1.3.6.- Arreta, erabiltzailearen udalerrriaren arabera, eta 18-64 urte arteko populazioarekiko tasa

T 2.2.1.3.7.- Arreta, erabiltzailearen (azpi)eskualdearen arabera, eta 18-64 urte arteko populazioarekiko tasa

T 2.2.1.3.8.- Arreta, erabiltzailearen sektorearen arabera, eta 18-64 urte arteko populazioarekiko tasa

T 2.2.1.3.9.- Arreta, erabiltzaile eta zentroaren udalerrriaren arabera

T 2.2.1.3.10.- Arreta, erabiltzaile eta zentroaren (azpi)eskualdearen arabera

T 2.2.1.3.11.- Arreta, erabiltzaile eta zentroaren sektorearen arabera

2.2.1.3.- Centros de día para personas con enfermedad mental crónica

- T 2.2.1.3.1.- Relación de plazas y centros
- T 2.2.1.3.2.- Datos de atención por centros
- T 2.2.1.3.3.- Oferta y atención por municipio del centro
- T 2.2.1.3.4.- Oferta y atención por (sub)comarca del centro
- T 2.2.1.3.5.- Oferta y atención por sector del centro
- T 2.2.1.3.6.- Atención por municipio de la persona usuaria, y la tasa sobre la población entre 18-64 años
- T 2.2.1.3.7.- Atención por (sub)comarca de la persona usuaria, y la tasa sobre la población entre 18-64 años
- T 2.2.1.3.8.- Atención por sector de la persona usuaria, y la tasa sobre la población entre 18-64 años
- T 2.2.1.3.9.- Atención por municipio de la persona usuaria y del centro
- T 2.2.1.3.10.- Atención por (sub)comarca de la persona usuaria y del centro
- T 2.2.1.3.11.- Atención por sector de la persona usuaria y del centro

T 2.2.1.3.1.- Zentroen eta plazen zerrenda / Relación de plazas y centros

2017: Gaixotasun mentala duten pertsonentzako eguneko zentroak / Centros de día para personas con enfermedad mental													
(Azpi)eskualdea (Sub)comarca	Udalerrria Municipio	Izena Nombre	Tit.	E. Kudeatzailea Ent. Gestora	Mota Tipo	Baimendutakoak Autorizadas			Hitzartutakoak Concertadas				
						2016	Aldea	2017	2016	Aldea	2017	Plz. E.	U. Plz. B.
						12/31	Var.	12/31	12/31	Var.	12/31	Plz. D	Plz. A. E
Bidasoa	Irun	C.D. Antzaran	F	Aita Menni-H. Hosp.	P	30		30	30		30	7.410	20,3
Debabarrena	Eibar	C.D. Ibiltzen	G	Agifes	H/C	22		22	22		22	8.030	22,0
Debagoiena	Arrasate	CRPS.-Arrasate	F	Aita Menni-H. Hosp.	P	20		20	20		20	7.300	20,0
Donostia	Donostia	C.D. Buenavista	G	Agifes	H/C	30		30	22		22	8.030	22,0
		C.D. Ibiltzen (B. Berri)	G	Agifes	H/C	40		40	40		40	14.600	40,0
		C.D. Maldatxo	F	Aita Menni-H. Hosp.	P	12	6	18	12	6	18	3.324	9,1
		C.D. F. Gizaide	G	F. Gizaide	H/C	22		22	22		22	5.346	14,6
Goierri	Beasain	CRPS.-Beasain	F	Aita Menni-H. Hosp.	P	20		20	20		20	4.940	13,5
Tolosaldea	Tolosa	C.D. Enf.Ment.	G	Cruz Roja	H/C	20		20	20		20	4.900	13,4
Urola Kosta	Azpeitia	CRPS. Urola-K. (Osamen)	F	Quavitae	P	20		20	20		20	7.300	20,0
Gipuzkoa						236	6	242	228	6	234	71.180	195,0

Tit: Titularitatea/titularidad: (**E:** entitate publiko forala/ entidad pública foral; **M:** entitate publiko munizipala/entidad pública municipal; **G:** lukrorik gabeko entitate pribatua/entidad privada sin ánimo de lucro; **L:** merkatal elkarte pribatua/sociedad mercantil privada); **Mota/Tipo (H/C:** Hitzartua/Concertado; **EH/NC:** Hitzartu gabea/No concertado; **P:** Propioa/Propio); **Plz. E. /Plz. D:** Plazak x egunak / Plazas x días; **U. Plz. B./Plz. A. E.:** Urteko plaza baliokideak / Plazas anuales equivalentes.

T 2.2.1.3.2.- Arreta datuak zentroka / Datos de atención por centros

2017: Gaixotasun mentala duten pertsonentzako eguneko zentroak / Centros de día para personas con enfermedad mental										
Udalerría Municipio	Izena Nombre	Egonaldiak/Estancias						Okupazioa Ocupación		Errotazioa Rotación
		2016 12/31	Altak	Bajak	2017 12/31	Egld. E. Estn. D	U. Egld. B. Estn. A. E	2017 12/31	UT/TA	
Irun	C.D. Antzaran	30	1	2	29	7.387	20,2	96,7%	99,7%	1,03
Eibar	C.D. Ibiltzen	18	3	3	18	6.757	18,5	81,8%	84,1%	0,95
Arrasate	CRPS.-Arrasate	20			20	7.300	20,0	100,0%	100,0%	1,00
	C.D. Buenavista	22	5	5	22	7.898	21,6	100,0%	98,4%	1,23
Donostia	C.D. Ibiltzen (B.	38	8	6	40	14.491	39,7	100,0%	99,3%	1,15
	C.D. Maldatxo	6	15	4	17	2.689	7,4	94,4%	80,9%	1,17
	C.D. F. Gizaide	22	9	13	18	5.025	13,8	81,8%	94,0%	1,41
Beasain	CRPS.-Beasain	20	4	5	19	4.893	13,4	95,0%	99,0%	1,20
Tolosa	C.D. Enf.Ment.	20	3	3	20	4.886	13,4	100,0%	99,7%	1,15
Azpeitia	CRPS. Urola-K.	20	3	3	20	7.225	19,8	100,0%	99,0%	1,15
Gipuzkoa		216	51	44	223	68.551	187,8	98,0%	98,0%	1,14

Egld. E./Estn. D: Egonaldiak x egunak / Estancias x días; **U. Egld. B./Estn. A. E. :** Urteko egonaldi baliokideak / Estancias anuales equivalentes; **UT/TA:** Urteko batz-besteko okupazio tasa / Tasa de ocupación media anual.

T 2.2.1.3.3.- Eskaintza eta arreta, zentroaren udalerraren arabera / Oferta y atención por municipio del centro

2017: Gaixotasun mentala duten pertsonentzako eguneko zentroak / Centros de día para personas con enfermedad mental

Udalerría Municipio	Baimendutakoak Autorizadas			Hitzartutakoak Concertadas			Eskaintza Oferta		Egonaldiak Estancias	
	2016 12/31	Aldea Var.	2017 12/31	2016 12/31	Aldea Var.	2017 12/31	Plz. E. Plz. D	U. Plz. B. Plz. A. E	Egld. E. Estn. D	U. Egld. B. Estn. A. E
Arrasate	20		20	20		20	7.300	20,0	7.300	20,0
Azpeitia	20		20	20		20	7.300	20,0	7.225	19,8
Beasain	20		20	20		20	4.940	13,5	4.893	13,4
Donostia	104	6	110	96	6	102	31.300	85,8	30.103	82,5
Eibar	22		22	22		22	8.030	22,0	6.757	18,5
Irun	30		30	30		30	7.410	20,3	7.387	20,2
Tolosa	20		20	20		20	4.900	13,4	4.886	13,4
Gipuzkoa	236	6	242	228	6	234	71.180	195,0	68.551	187,8

Plz. E. /Plz. D: Plazak x egunak / Plazas x días; **U. Plz. B./Plz. A. E.:** Urteko plaza baliokideak / Plazas anuales equivalentes; **Egld. E./Estn. D:** Egonaldiak x egunak / Estancias x día; **U. Egld. B./Estn. A. E. :** Urteko egonaldi baliokideak / Estancias anuales equivalentes

T 2.2.1.3.4.- Eskaintza eta arreta, zentroaren (azpi)eskualdearen arabera / Oferta y atención por (sub)comarca del centro

2017: Gaixotasun mentala duten pertsonentzako eguneko zentroak / Centros de día para personas con enfermedad mental													
(Azpi)eskualdea (Sub)comarca	Populazioa Población >=65	Baimendutakoak Autorizadas			Hitzartutakoak Concertadas			Estaldura Cobertura [100.000]	Eskaintza Oferta		Egonaldiak Estancias		Okupazioa Ocupación UT/TA
		2016 12/31	Aldea Var.	2017 12/31	2016 12/31	Aldea Var.	2017 12/31		Plz. E. Plz. D	U. Plz. B. Plz. A. E	Egld. E. Estn. D	U. Egld. B. Estn. A. E	
Bidasoa	48.569	30		30	30		30	62	7.410	20,3	7.387	20,2	99,7%
Debabarrena	33.219	22		22	22		22	66	8.030	22,0	6.757	18,5	84,1%
Debagoiena	37.558	20		20	20		20	53	7.300	20,0	7.300	20,0	100,0%
Buruntzaldea	43.853												
Donostia	114.472	104	6	110	96	6	102	89	31.300	85,8	30.103	82,5	96,2%
Oarsoaldea	43.743												
Goierri	41.672	20		20	20		20	48	4.940	13,5	4.893	13,4	99,0%
Tolosaldea	28.828	20		20	20		20	69	4.900	13,4	4.886	13,4	99,7%
Urola Kosta	46.262	20		20	20		20	43	7.300	20,0	7.225	19,8	99,0%
Gipuzkoa	438.176	236	6	242	228	6	234	53	71.180	195,0	68.551	187,8	96,3%

T 2.2.1.3.5.- Eskaintza eta arreta, zentroaren sektorearen arabera / Oferta y atención por sector del centro

2017: Gaixotasun mentala duten pertsonentzako eguneko zentroak / Centros de día para personas con enfermedad mental													
Sektorea Sector	Populazioa Población >=65	Baimendutakoak Autorizadas			Hitzartutakoak Concertadas			Estaldura Cobertura [100.000]	Eskaintza Oferta		Egonaldiak Estancias		Okupazioa Ocupación UT/TA
		2016 12/31	Aldea Var.	2017 12/31	2016 12/31	Aldea Var.	2017 12/31		Plz. E. Plz. D	U. Plz. B. Plz. A. E	Egld. E. Estn. D	U. Egld. B. Estn. A. E	
Ekialdea	250.637	134	6	140	126	6	132	53	38.710	106,1	37.490	102,7	96,8%
Mendebaldea	187.539	102		102	102		102	54	32.470	89,0	31.061	85,1	95,7%
Gipuzkoa	438.176	236	6	242	228	6	234	53	71.180	195,0	68.551	187,8	96,3%

Plz. E. /Plz. D: Plazak x egunak / Plazas x días; U. Plz. B./Plz. A. E.: Urteko plaza baliokideak / Plazas anuales equivalentes;

Egld. E./Estn. D: Egonaldiak x egunak / Estancias x día; U. Egld. B./Estn. A. E. : Urteko egonaldi baliokideak / Estancias anuales equivalentes;

Okupazioa/Ocupación UT/TA: Urteko okupazio tasa/Tasa de ocupación anual; Estaldura/Cobertura [...]: "[]" barnean adierazten den biztanle-kopuru bakoitzeko, 12/31an hitzartutako plazen tasa / Tasa de plazas concertadas a 31/12 por cada número de habitantes contenidos en "[]".

T 2.2.1.3.6.- Arreta, erabiltzailearen udalerraren arabera, eta 18-64 urte arteko populazioarekiko tasa / Atención por municipio de la persona usuaria, y la tasa sobre la población entre 18-64 años

2017: Gaixotasun mentala duten pertsonentzako eguneko zentroak / Centros de día para personas con enfermedad mental									
Udalerría Municipio	Populazioa / Población 18-64			Gizonak Hombres	Emakumeak Mujeres	Guztira Total	Tasa / (Populazio/Pobl.) [100.000]		
	Gizonak Hombres	Emakumeak Mujeres	Guztira Total				G/H	E/M	Guztira Total
Abaltzisketa	109	90	199						
Aduna	158	126	284						
Aia	679	602	1.281			1	1	166	78
Aizarnazabal	255	230	485						
Albiztur	93	90	183						
Alegia	539	487	1.026	0	1	1	75	138	105
Alkiza	109	103	212						
Altzaga	45	44	89						
Altzo	144	133	277						
Amezketeta	311	251	562						
Andoain	4.485	4.281	8.766	5	1	5	105	16	61
Anoeta	689	636	1.325						
Antzuola	655	619	1.274						
Arama	64	59	123	1			1049		546
Aretxabaleta	2.137	2.052	4.189	2	1	3	85	49	67
Arrasate	6.772	6.465	13.237	7	2	9	109	31	71
Asteasu	486	418	904						
Astigarraga	2.045	1.927	3.972						
Ataun	491	438	929						
Azkoitia	3.606	3.367	6.973	3	2	5	86	62	74
Azpeitia	4.480	4.337	8.817	2	1	3	46	18	32
Baliarrain	42	41	83						
Beasain	4.349	4.133	8.482	2	2	4	47	49	48
Beizama	63	42	105						
Belauntza	75	77	152						
Berastegi	353	310	663						
Bergara	4.525	4.304	8.829	2	3	5	44	70	57
Berrobi	196	164	360						
Bidania-Goiatz	167	147	314						
Deba	1.702	1.656	3.358						
Donostia	55.700	58.772	114.472	35	20	55	63	34	48
Eibar	8.145	7.998	16.143	5	3	8	65	38	52
Elduain	68	60	128						
Elgeta	373	334	707						
Elgoibar	3.541	3.334	6.875	2		2	67		35
Errenteria	11.871	11.647	23.518	3	2	5	27	14	21
Errezil	192	166	358						
Eskoriatza	1.278	1.181	2.459	1		1	78		41
Ezkio-Itsaso	197	172	369						
Gabiria	166	129	295						
Gaintza	45	31	76						
Gaztelu	55	41	96						
Getaria	951	823	1.774						
Hernani	6.275	6.183	12.458	3		3	43		21
Hernialde	97	102	199						
Hondarribia	5.263	5.088	10.351	5	2	7	104	39	72
Ibarra	1.262	1.206	2.468	2		2	171		87
Idiazabal	672	646	1.318						
Ikaztegieta	155	144	299						
Irun	19.248	18.970	38.218	10	4	14	52	20	36
Irura	607	559	1.166	1		1	165		86
Itsasondo	199	181	380						
Larraul	89	74	163						
Lasarte-Oria	5.411	5.450	10.861	4		4	79		39
Lazkao	1.788	1.628	3.416	2		2	108		57
Leaburu	112	103	215						
Legazpi	2.626	2.340	4.966	2	0	2	63	12	39
Legorreta	435	412	847	2		2	401		206
Leintz-Gatzaga	90	62	152						
Lezo	1.984	1.993	3.977						
Lizartza	190	157	347	1		1	356		195
Mendaro	615	556	1.171	1		1	163		85
Mutiloa	79	63	142						
Mutriku	1.732	1.587	3.319	2	1	3	99	63	82
Oiartzun	3.203	3.168	6.371	1	0	1	17	14	15
Olaberria	288	249	537						
Oñati	3.397	3.314	6.711	2	1	3	59	30	45
Ordizia	3.175	2.935	6.110	1	2	4	43	77	59
Orendain	67	56	123						
Orexa	38	33	71						
Orio	1.875	1.788	3.663						
Ormaiztegi	409	386	795						
Pasaia	5.049	4.828	9.877	1	0	2	22	10	16
Segura	457	417	874						
Soraluze	1.249	1.104	2.353	2	1	2	123	69	98
Tolosa	5.777	5.870	11.647	5	2	7	83	31	57
Urnieta	2.031	1.973	4.004						
Urretxu	2.045	2.015	4.060	1		1	33		17
Usurbil	1.940	1.852	3.792						
Villabona	1.833	1.760	3.593		1	1		63	31
Zaldibia	506	456	962	1		1	291		153
Zarautz	7.160	7.250	14.410	3	2	5	40	28	34
Zegama	487	426	913	0	1	1	21	159	85
Zerain	69	70	139						
Zestoa	1.199	1.058	2.257	2	1	3	167	95	133
Zizurkil	901	868	1.769						
Zumaia	3.086	3.053	6.139	1	3	4	44	99	72
Zumarraga	3.022	2.828	5.850	3		3	99		51
Gipuzkoa	220.598	217.578	438.176	128	60	188	58	27	43

T 2.2.1.3.7.- Arreta, erabiltzailearen (azpi)eskualdearen arabera, eta 18-64 urte arteko populazioarekiko tasa / Atención por (sub)comarca de la persona usuaria, y la tasa sobre la población entre 18-64 años

2017: Gaixotasun mentala duten pertsonentzako eguneko zentroak / Centros de día para personas con enfermedad mental									
(Azpi)eskualdea (Sub)comarca	Populazioa / Población 18-64			Gizonak Hombres	Emakumeak Mujeres	Guztira Total	Tasa /(Populazio/Pobl.) [100.000]		
	Gizonak Hombres	Emakumeak Mujeres	Guztira Total				G/H	E/M	Guztira Total
Bidasoa	24.511	24.058	48.569	15	6	21	63	24	43
Debabarrena	16.984	16.235	33.219	12	5	17	70	30	50
Debagoiena	19.227	18.331	37.558	14	7	21	74	38	56
Buruntzaldea	22.187	21.666	43.853	12	1	12	52	3	28
Donostia	55.700	58.772	114.472	35	20	55	63	34	48
Oarsoaldea	22.107	21.636	43.743	5	3	7	22	12	17
Goierri	21.614	20.058	41.672	15	5	20	68	26	48
Tolosaldea	14.722	14.106	28.828	9	4	13	61	25	44
Urola Kosta	23.546	22.716	46.262	11	10	21	48	44	46
Gipuzkoa	220.598	217.578	438.176	128	60	188	58	27	43

T 2.2.1.3.8.- Arreta, erabiltzailearen sektorearen arabera, eta 18-64 urte arteko populazioarekiko tasa / Atención por sector de la persona usuaria, y la tasa sobre la población entre 18-64 años

2017: Gaixotasun mentala duten pertsonentzako eguneko zentroak / Centros de día para personas con enfermedad mental									
Sektorea Sector	Populazioa / Población 18-64			Gizonak Hombres	Emakumeak Mujeres	Guztira Total	Tasa /(Populazio/Pobl.) [100.000]		
	Gizonak Hombres	Emakumeak Mujeres	Guztira Total				G/H	E/M	Guztira Total
Ekiialdea	124.505	126.132	250.637	67	29	96	54	23	38
Mendebaldea	96.093	91.446	187.539	61	31	92	64	33	49
Gipuzkoa	220.598	217.578	438.176	128	60	188	58	27	43

Kopuruak urteko egonaldi baliokideak dira / Las cifras se refieren a estancias anuales equivalentes

Tasa/(Populazio/pobl) [...]: Dagokion populazioarekiko urteko egonaldi baliokideak, [] barnean adierazten den unitatean emana / Tasa de estancias anuales equivalentes sobre la población de referencia, expresada en unidades contenidas en [].

T 2.2.1.3.9.- Arreta, erabiltzaile eta zentroaren udalerraren arabera / Atención por municipio de la persona usuaria y del centro

2017: Gaixotasun mentala duten pertsonentzako eguneko zentroak / Centros de día para personas con enfermedad mental								
Zentroa:								
Erabiltzailea:	Irun	Donostia	Azpeitia	Eibar	Arrasate	Beasain	Tolosa	G. Guztira
Hondarribia	5	2						7
Irun	12	1						14
Errenteria	1	4						5
Oiartzun	0	0						1
Pasaia		2						2
Donostia	0	55						55
Andoain		3					3	5
Hernani	1	2						3
Lasarte-Oria	1	4						4
Aia			1					1
Zarautz		2	3					5
Zumaia		0	4					4
Azkoitia			5					5
Azpeitia		0	3					3
Zestoa			3					3
Elgoibar				2				2
Mendaro				1				1
Mutriku				3				3
Eibar	0			8				8
Soraluze				2				2
Bergara					5			5
Aretxabaleta					3			3
Arrasate		1			8			9
Eskoriatza					1			1
Oñati					3			3
Legazpi		0				1	1	2
Urretxu						1		1
Zumarraga		1	1			1		3
Arama							1	1
Beasain		1				2	1	4
Lazkao						2		2
Legorreta		2				0		2
Ordizia						4		4
Zaldibia		0		1		1		1
Zegama						1		1
Alegia		0					1	1
Ibarra		1					1	2
Irura				1				1
Lizartza						1		1
Tolosa						1	6	7
Villabona		1					0	1
Guztira	20	82	20	19	20	13	13	188

T 2.2.1.3.10.- Arreta, erabiltzaile eta zentroaren (azpi)eskualdearen arabera / Atención por (sub)comarca de la persona usuaria y del centro

2017: Gaixotasun mentala duten pertsonentzako eguneko zentroak / Centros de día para personas con enfermedad mental											
Zentroaren kokapena / Ubicación del centro											
(Azpi)eskualdea (Sub)comarca		Bidasoa	Debabarrena	Debagoiena	Buruntzaldea	Donostia	Oarsoaldea	Goierri	Tolosaldea	Urola Kosta	Guztira Total
Erabiltzailearen jatorria Residencia del usuario	Bidasoa	17				4					21
	Debabarrena	0	17								17
	Debagoiena			20		1					21
	Buruntzaldea	1	1			8			3		13
	Donostia	0				55					55
	Oarsoaldea	1				6					7
	Goierri			1		4		12	3	1	20
	Tolosaldea			1		2		1	8		13
	Urola Kosta					2				19	21
	Gipuzkoa	20	19	20		82		13	13	20	189

Kopuruak urteko egonaldi baliokideak dira / Las cifras se refieren a estancias anuales equivalentes

Erabiltzaile eta zentro guztiak (azpi)eskualde bakoitzeko / Total de personas y centros por cada (sub)comarca

2017: Gaixotasun mentala duten pertsonentzako eguneko zentroak / Centros de día para personas con enfermedad mental											
(Azpi)eskualdea (Sub)comarca		Bidasoa	Debabarrena	Debagoiena	Buruntzaldea	Donostia	Oarsoaldea	Goierri	Tolosaldea	Urola Kosta	Guztira Total
Zentroaren kokapena Ubicación del centro		20	19	20		82		13	13	20	189
Erabiltzailearen bizitokia Residencia del usuario		21	17	21	13	55	7	20	13	21	189
Aldea / Diferencia		-1	3	-1	-13	27	-7	-6	1	-1	

Arreta, erabiltzaile eta zentroaren (azpi)eskualdearen arabera, portzentaitan / Atención por (sub)comarca de la persona usuaria y del centro en porcentaje

2017: Gaixotasun mentala duten pertsonentzako eguneko zentroak / Centros de día para personas con enfermedad mental											
Zentroaren kokapena / Ubicación del centro											
(Azpi)eskualdea (Sub)comarca		Bidasoa	Debabarrena	Debagoiena	Buruntzaldea	Donostia	Oarsoaldea	Goierri	Tolosaldea	Urola Kosta	Guztira Total
Erabiltzailearen jatorria Residencia del usuario	Bidasoa	82,6				17,4					100,0
	Debabarrena	0,4	99,6								100,0
	Debagoiena			94,3		5,7					100,0
	Buruntzaldea	10,3	6,2			63,0			20,5		100,0
	Donostia	0,4				99,6					100,0
	Oarsoaldea	15,7				84,3					100,0
	Goierri		4,1			17,8		60,6	13,3	4,2	100,0
	Tolosaldea			7,9		17,6		10,7	63,8		100,0
	Urola Kosta					10,9				89,1	100,0

T 2.2.1.3.11.- Arreta, erabiltzaile eta zentroaren sektorearen arabera / Atención por sector de la persona usuaria y del centro

2017: Gaixotasun mentala duten pertsonentzako eguneko zentroak / Centros de día para personas con enfermedad mental			
Sektore Sector	Ekialdea	Mendebaldea	Guztira Total
Ekialdea	93	3	97
Mendebaldea	9	82	92
Gipuzkoa	103	86	189

Kopuruak urteko egonaldi baliokideak dira / Las cifras se refieren a estancias anuales equivalentes

Erabiltzaile eta zentro guztiak sektore bakoitzeko / Total de personas y centros por cada sector

2017: Gaixotasun mentala duten pertsonentzako eguneko zentroak / Centros de día para personas con enfermedad mental			
Sektore Sector	Ekialdea	Mendebaldea	Guztira Total
Zentroaren kokapena Ubicación del centro	103	86	189
Erabiltzailearen bizitokia Residencia del usuario	97	92	189
Aldea / Diferencia	6	-6	

Arreta, erabiltzaile eta zentroaren sektorearen arabera, portzentaitan / Atención por sector de la persona usuaria y del centro en porcentaje

2017: Gaixotasun mentala duten pertsonentzako eguneko zentroak / Centros de día para personas con enfermedad mental			
Sektore Sector	Ekialdea	Mendebaldea	Guztira Total
Ekialdea	96,4	3,6	100,0
Mendebaldea	10,2	89,8	100,0



2.2.2.- Arlo okupazionalako zerbitzu edo zentroak

- T 2.2.2.1.A.- Zentroen eta plazen zerrenda. Lan-zentruak
- T 2.2.2.1.B.- Zentroen eta plazen zerrenda. Formakuntza kontratuak
- T 2.2.2.2.A.- Arreta datuak zentroka. Lan-zentruak
- T 2.2.2.2.B.- Arreta datuak zentroka. Formakuntza kontratuak
- T 2.2.2.3.- Eskaintza eta arreta, zentroaren udalerrriaren arabera
- T 2.2.2.4.- Eskaintza eta arreta, zentroaren (azpi)eskualdearen arabera
- T 2.2.2.5.- Eskaintza eta arreta, zentroaren eremuaren arabera
- T 2.2.2.6.- Arreta, erabiltzailearen udalerrriaren arabera, eta 18-64 urte arteko populazioarekiko tasa
- T 2.2.2.7.- Arreta, erabiltzailearen (azpi)eskualdearen arabera, eta 18-64 urte arteko populazioarekiko tasa
- T 2.2.2.8.- Arreta, erabiltzailearen eremuaren arabera, eta 18-64 urte arteko populazioarekiko tasa
- T 2.2.2.9.- Arreta, erabiltzaile eta zentroaren udalerrriaren arabera
- T 2.2.2.10.- Arreta, erabiltzaile eta zentroaren (azpi)eskualdearen arabera
- T 2.2.2.11.- Arreta, erabiltzaile eta zentroaren eremuaren arabera

2.2.2.- Servicios o centros ocupacionales

- T 2.2.2.1.A.- Relación de plazas y centros. Centros de trabajo
- T 2.2.2.1.B.- Relación de plazas y centros. Contratos de formación
- T 2.2.2.2.A.- Datos de atención por centros. Centros de trabajo
- T 2.2.2.2.B.- Datos de atención por centros. Contratos de formación
- T 2.2.2.3.- Oferta y atención por municipio del centro
- T 2.2.2.4.- Oferta y atención por (sub)comarca del centro
- T 2.2.2.5.- Oferta y atención por área del centro
- T 2.2.2.6.- Atención por municipio de la persona usuaria, y la tasa sobre la población entre 18-64 años
- T 2.2.2.7.- Atención por (sub)comarca de la persona usuaria, y la tasa sobre la población entre 18-64 años
- T 2.2.2.8.- Atención por área de la persona usuaria, y la tasa sobre la población entre 18-64 años
- T 2.2.2.9.- Atención por municipio de la persona usuaria y del centro
- T 2.2.2.10.- Atención por (sub)comarca de la persona usuaria y del centro
- T 2.2.2.11.- Atención por área de la persona usuaria y del centro

T 2.2.2.1.A.- Zentroen eta plazen zerrenda. Lan-zentruak / Relación de plazas y centros. Centros de trabajo

2017: Zerbitzu okupazionalak / Servicios ocupacionales														
Eskualdea Comarca	Eremua Área	Udalerría Municipio	Izena Nombre	Tit.	E. Kudeatzailea Ent. Gestora	Mota Tipo	Baimendutakoak Autorizadas			Hitzartutakoak Concertadas				
							2016 12/31	Aldea Var.	2017 12/31	2016 12/31	Aldea Var.	2017 12/31	Plz. E. Plz. D	U. Plz. B. Plz. A. E
Bidasoa	Bidasoa	Irun	Irun-Gureak	G	Gureak	H/C				73		73	26.645	73,0
Debabarrena	Deba erdia	Eibar	Eibar-Gureak	G	Gureak	H/C				82	1	83	30.277	83,0
Debagoiena	Bergaraldea	Bergara	Bergara-Gureak	G	Gureak	H/C				44	-2	42	15.959	43,7
Buruntzaldea	Buruntzaldea	Astigarraga Lasarte-Oria	Arrasate-Gureak	G	Gureak	H/C				55	5	60	21.615	59,2
			Garden	G	Gureak	H/C				9		9	3.285	9,0
			Lasarte-Gureak	G	Gureak	H/C				52	1	53	18.888	51,7
			Berio	G	Gureak	H/C				77	-8	69	26.203	71,8
			Donostia-Gureak	G	Gureak	H/C				6	6	12	3.775	10,3
			Galant	G	Gureak	H/C				8		8	2.920	8,0
			Goroldi	G	Gureak	H/C				9		9	3.285	9,0
Donostia	Donostia	Donostia	Gudamendi	G	Gureak	H/C				29		29	10.585	29,0
			Gupack	G	Gureak	H/C				23		23	8.395	23,0
			Hostalaritza	G	Gureak	H/C				1		1	365	1,0
			Huertas	G	Gureak	H/C				9		9	3.285	9,0
			Illarra	G	Gureak	H/C				78	-1	77	28.141	77,1
			Pauso Berriak	G	Gureak	H/C				74	6	80	27.930	76,5
			Pausoak	G	Gureak	H/C				37	1	38	13.870	38,0
Oarsoaldea Goierri	Oarsoaldea Oria garaia	Errenteria Ordizia	Errenteria-Gureak	G	Gureak	H/C				82	2	84	30.544	83,7
			Ordizia-Gureak	G	Gureak	H/C				43	-3	40	14.897	40,8
Tolosaldea Urola Kosta	Tolosaldea Urola garaia	Legazpi Tolosa	Legazpi-Gureak	G	Gureak	H/C				28	-4	24	9.278	25,4
			Tolosa-Gureak	G	Gureak	H/C				55	-2	53	19.588	53,7
Urola Kosta	Iraurgi Urola Kostaldea	Azkoitia Orio	Azkoitia-Gureak	G	Gureak	H/C				30	-2	28	10.282	28,2
			Zarautz-Gureak	G	Gureak	H/C				37	-1	36	13.211	36,2
Gipuzkoa										941	-1	940	343.223	940,3

T 2.2.2.1.B.- Zentroen eta plazen zerrenda. Formakuntza kontratuak / Relación de plazas y centros. Contratos de formación

2017: Zerbitzu okupazionalak / Servicios ocupacionales														
Eskualdea Comarca	Eremua Área	Udalerría Municipio	Izena Nombre	Tit.	E. Kudeatzailea Ent. Gestora	Mota Tipo	Baimendutakoak Autorizadas			Hitzartutakoak Concertadas				
							2016 12/31	Aldea Var.	2017 12/31	2016 12/31	Aldea Var.	2017 12/31	Plz. E. Plz. D	U. Plz. B. Plz. A. E
Bidasoa	Bidasoa	Irun	Irun-Gureak	G	Gureak	H/C				16	-2	14	5.154	14,1
Debabarrena	Deba erdia	Eibar	Eibar-Gureak	G	Gureak	H/C				6		6	2.190	6,0
Debagoiena	Bergaraldea	Bergara	Bergara-Gureak	G	Gureak	H/C				10	2	12	4.288	11,7
	Leintz Ibarra	Arrasate	Arrasate-Gureak	G	Gureak	H/C				6	5	11	2.255	6,2
Buruntzaldea	Buruntzaldea	Lasarte-Oria	Lasarte-Gureak	G	Gureak	H/C				6		6	2.190	6,0
Donostia	Donostia	Donostia	Berio	G	Gureak	H/C				16	-4	12	6.132	16,8
			Galant	G	Gureak	H/C				1		1	365	1,0
			Gudamendi	G	Gureak	H/C				5		5	1.825	5,0
			Gupack	G	Gureak	H/C				8		8	2.920	8,0
			Hostalaritza	G	Gureak	H/C				4		4	1.460	4,0
			Illarra	G	Gureak	H/C				13	-2	11	4.045	11,1
			Pauso Berriak	G	Gureak	H/C				1		1	365	1,0
Oarsoaldea	Oarsoaldea	Errenteria	Errenteria-Gureak	G	Gureak	H/C				14	-2	12	4.410	12,1
Goierri	Oria garaia	Ordizia	Ordizia-Gureak	G	Gureak	H/C				13		13	4.745	13,0
	Urola garaia	Legazpi	Legazpi-Gureak	G	Gureak	H/C				11		11	4.015	11,0
Tolosaldea	Tolosaldea	Tolosa	Tolosa-Gureak	G	Gureak	H/C				12	3	15	5.414	14,8
Urola Kosta	Iraurgi	Azkoitia	Azkoitia-Gureak	G	Gureak	H/C				8	1	9	3.249	8,9
	Urola Kostaldea	Orio	Zarautz-Gureak	G	Gureak	H/C				14	1	15	5.460	15,0
Gipuzkoa										164	2	166	60.482	165,7
Guztira /Total										1.105	1	1.106	403.705	1.106,0

Tit: Titularitatea/titularidad: (**E:** entitate publiko forala/ entidad pública foral; **M:** entitate publiko munizipala/entidad pública municipal;

G: lukrorik gabeko entitate pribatua/entidad privada sin ánimo de lucro; **L:** merkatal elkarte pribatua/sociedad mercantil privada);

Mota/Tipo (H/C: Hitzartua/Concertado; **EH/NC:** Hitzartu gabea/No concertado; **P:** Propioa/Propio); **Plz. E. /Plz. D:** Plazak x egunak / Plazas x días;

U. Plz. B./Plz. A. E.: Urteko plaza baliokideak / Plazas anuales equivalentes.

Guztira / Total: Lan zentruak + formakuntza kontratuak / Centros de trabajo + contratos de formación

T 2.2.2.2.A.- Arreta datuak zentroka. Lan-zentruak / Datos de atención por centros. Centros de trabajo

2017: Zerbitzu okupazionalak / Servicios ocupacionales										
Udalerría Municipio	Izena Nombre	Egonaldiak/Estancias						Okupazioa Ocupación		Errotazioa Rotación
		2016 12/31	Altak	Bajak	2017 12/31	Egld. E. Estn. D	U. Egld. B. Estn. A. E	2017 12/31	UT/TA	
Irun	Irun-Gureak	72	23	23	71	25.780	70,6	97,3%	96,8%	1,30
Eibar	Eibar-Gureak	82	11	14	79	28.974	79,4	95,2%	95,7%	1,12
Bergara	Bergara-Gureak	44	3	11	36	14.913	40,9	85,7%	93,4%	1,07
Arrasate	Arrasate-Gureak	54	20	14	60	21.354	58,5	100,0%	98,8%	1,23
Astigarraga	Garden	9	2	4	7	2.923	8,0	77,8%	89,0%	1,22
Lasarte-Oria	Lasarte-Gureak	52	4	9	47	17.611	48,2	88,7%	93,2%	1,06
	Berio	69	5	9	65	24.707	67,7	94,2%	94,3%	0,96
	Donostia-Gureak	3	10	3	10	3.470	9,5	83,3%	91,9%	1,08
	Galant	8	4	4	8	2.427	6,6	100,0%	83,1%	1,50
	Goroldi	8	5	5	8	2.729	7,5	88,9%	83,1%	1,44
	Gudamendi	25	1	4	22	8.752	24,0	75,9%	82,7%	0,90
Donostia	Gupack	17	8	7	18	6.688	18,3	78,3%	79,7%	1,09
	Hostalaritza	1	1		2	412	1,1	200,0%	112,9%	2,00
	Huertas	8	2	3	7	2.815	7,7	77,8%	85,7%	1,11
	Illarra	76	22	20	78	27.195	74,5	101,3%	96,6%	1,26
	Pauso Berriak	73	15	10	78	26.914	73,7	97,5%	96,4%	1,10
	Pausoak	34	4	3	35	12.976	35,6	92,1%	93,6%	1,00
Errenteria	Errenteria-Gureak	79	16	7	88	30.923	84,7	104,8%	101,2%	1,13
Ordizia	Ordizia-Gureak	38	7	7	38	13.552	37,1	95,0%	91,0%	1,05
Legazpi	Legazpi-Gureak	21	5	5	21	7.405	20,3	87,5%	79,8%	0,93
Tolosa	Tolosa-Gureak	55	3	8	50	18.601	51,0	94,3%	95,0%	1,05
Azkoitia	Azkoitia-Gureak	26	3	1	28	9.929	27,2	100,0%	96,6%	0,97
Orio	Zarautz-Gureak	31	9	4	36	11.964	32,8	100,0%	90,6%	1,08
Gipuzkoa		885	183	175	892	323.014	885,0	98,0%	98,0%	1,13

T 2.2.2.2.B.- Arreta datuak zentroka. Formakuntza kontratuak / Datos de atención por centros. Contratos de formación

2017: Zerbitzu okupazionalak / Servicios ocupacionales										
Udalerría Municipio	Izena Nombre	Egonaldiak/Estancias						Okupazioa Ocupación		Errotazioa Rotación
		2016 12/31	Altak	Bajak	2017 12/31	Egld. E. Estn. D	U. Egld. B. Estn. A. E	2017 12/31	UT/TA	
Irun	Irun-Gureak	15	4	3	16	5.405	14,8	114,3%	104,9%	1,19
Eibar	Eibar-Gureak	5	2	4	3	1.129	3,1	50,0%	51,6%	1,17
Bergara	Bergara-Gureak	10	4	2	12	4.295	11,8	100,0%	100,2%	1,17
Arrasate	Arrasate-Gureak	6	6	1	11	3.077	8,4	100,0%	136,5%	1,09
Lasarte-Oria	Lasarte-Gureak	5		1	4	1.756	4,8	66,7%	80,2%	0,83
Donostia	Berio	16	1	7	10	4.697	12,9	83,3%	76,6%	1,06
	Galant	1		1		135	0,4		37,0%	1,00
	Gudamendi	4		2	2	1.200	3,3	40,0%	65,8%	0,80
	Gupack	7		1	6	2.280	6,2	75,0%	78,1%	0,88
	Hostalaritza	2	1	2	1	167	0,5	25,0%	11,4%	0,75
	Illarra	9	3	3	9	3.375	9,2	81,8%	83,4%	0,92
	Pauso Berriak	1			1	365	1,0	100,0%	100,0%	1,00
Errenteria	Errenteria-Gureak	11	1	3	9	3.361	9,2	75,0%	76,2%	0,86
Ordizia	Ordizia-Gureak	13	1	2	12	4.443	12,2	92,3%	93,6%	1,08
Legazpi	Legazpi-Gureak	6		1	5	1.936	5,3	45,5%	48,2%	0,55
Tolosa	Tolosa-Gureak	12	4	2	14	5.198	14,2	93,3%	96,0%	1,07
Azkoitia	Azkoitia-Gureak	8	3	2	9	3.199	8,8	100,0%	98,5%	1,22
Orio	Zarautz-Gureak	14	1	3	12	4.797	13,1	80,0%	87,9%	1,00
Gipuzkoa		145	31	40	136	50.815	139,2	81,9%	84,0%	1,06
Guztiak / Total		1.030	214	215	1.028	373.829	1.024,2	92,9%	92,6%	1,12

Egld. E./Estn. D: Egonaldiak x egunak / Estancias x días; **U. Egld. B./Estn. A. E. :** Urteko egonaldi baliokideak / Estancias anuales equivalentes; **UT/TA:** Urteko bataz-besteko okupazio tasa / Tasa de ocupación media anual.

Guztira / Total: Lan zentruak + formakuntza kontratuak / Centros de trabajo + contratos de formación

T 2.2.2.3.- Eskaintza eta arreta, zentroaren udalerraren arabera / Oferta y atención por municipio del centro

2017: Zerbitzu okupazionalak / Servicios ocupacionales										
Udalerría Municipio	Baimendutakoak Autorizadas			Hitzartutakoak Concertadas			Eskaintza Oferta		Egonaldiak Estancias	
	2016 12/31	Aldea Var.	2017 12/31	2016 12/31	Aldea Var.	2017 12/31	Plz. E. Plz. D	U. Plz. B. Plz. A. E	Egld. E. Estn. D	U. Egld. B. Estn. A. E
Arrasate				61	10	71	23.870	65,4	24.431	66,9
Astigarraga				9		9	3.285	9,0	2.923	8,0
Azkoitia				38	-1	37	13.531	37,1	13.128	36,0
Bergara				54		54	20.247	55,5	19.208	52,6
Donostia				399	-2	397	145.866	399,6	131.304	359,7
Eibar				88	1	89	32.467	89,0	30.103	82,5
Errenteria				96		96	34.954	95,8	34.284	93,9
Irun				89	-2	87	31.799	87,1	31.185	85,4
Lasarte-Oria				58	1	59	21.078	57,7	19.367	53,1
Legazpi				39	-4	35	13.293	36,4	9.341	25,6
Ordizia				56	-3	53	19.642	53,8	17.995	49,3
Orio				51		51	18.671	51,2	16.761	45,9
Tolosa				67	1	68	25.002	68,5	23.799	65,2
Gipuzkoa				1.105	1	1.106	403.705	1.106,0	373.829	1.024,2

Plz. E. /Plz. D: Plazak x egunak / Plazas x días; **U. Plz. B./Plz. A. E.:** Urteko plaza baliokideak / Plazas anuales equivalentes;
Egld. E./Estn. D: Egonaldiak x egunak / Estancias x día; **U. Egld. B./Estn. A. E. :** Urteko egonaldi baliokideak / Estancias anuales equivalentes

T 2.2.2.4.- Eskaintza eta arreta, zentroaren (azpi)eskualdearen arabera / Oferta y atención por (sub)comarca del centro

2017: Zerbitzu okupazionalak / Servicios ocupacionales													
(Azpi)eskualdea (Sub)comarca	Populazioa Población >=65	Baimendutakoak Autorizadas			Hitzartutakoak Concertadas			Estaldura Cobertura [10.000]	Eskaintza Oferta		Egonaldiak Estancias		Okupazioa Ocupación UT/TA
		2016 12/31	Aldea Var.	2017 12/31	2016 12/31	Aldea Var.	2017 12/31		Plz. E. Plz. D	U. Plz. B. Plz. A. E	Egld. E. Estn. D	U. Egld. B. Estn. A. E	
Bidasoa	48.569				89	-2	87	18	31.799	87,1	31.185	85,4	98,1%
Debabarrena	33.219				88	1	89	27	32.467	89,0	30.103	82,5	92,7%
Debagoiena	37.558				115	10	125	33	44.117	120,9	43.639	119,6	98,9%
Buruntzaldea	43.853				67	1	68	16	24.363	66,7	22.290	61,1	91,5%
Donostia	114.472				399	-2	397	35	145.866	399,6	131.304	359,7	90,0%
Oarsoaldea	43.743				96		96	22	34.954	95,8	34.284	93,9	98,1%
Goierri	41.672				95	-7	88	21	32.935	90,2	27.336	74,9	83,0%
Tolosaldea	28.828				67	1	68	24	25.002	68,5	23.799	65,2	95,2%
Urola Kosta	46.262				89	-1	88	19	32.202	88,2	29.889	81,9	92,8%
Gipuzkoa	438.176				1.105	1	1.106	25	403.705	1.106,0	373.829	1.024,2	92,6%

T 2.2.2.5.- Eskaintza eta arreta, zentroaren eremuaren arabera / Oferta y atención por área del centro

2017: Zerbitzu okupazionalak / Servicios ocupacionales													
Eremu Área	Populazioa Población >=65	Baimendutakoak Autorizadas			Hitzartutakoak Concertadas			Estaldura Cobertura [10.000]	Eskaintza Oferta		Egonaldiak Estancias		Okupazioa Ocupación UT/TA
		2016 12/31	Aldea Var.	2017 12/31	2016 12/31	Aldea Var.	2017 12/31		Plz. E. Plz. D	U. Plz. B. Plz. A. E	Egld. E. Estn. D	U. Egld. B. Estn. A. E	
Bidasoa	48.569				89	-2	87	18	31.799	87,1	31.185	85,4	98,1%
Deba kosta	14.723												
Deba erdia	18.496				88	1	89	48	32.467	89,0	30.103	82,5	92,7%
Leintz Ibarra	26.748				61	10	71	27	23.870	65,4	24.431	66,9	102,4%
Bergaraldea	10.810				54		54	50	20.247	55,5	19.208	52,6	94,9%
Donostia	114.472				399	-2	397	35	145.866	399,6	131.304	359,7	90,0%
Oarsoaldea	43.743				96		96	22	34.954	95,8	34.284	93,9	98,1%
Buruntzaldea	43.853				67	1	68	16	24.363	66,7	22.290	61,1	91,5%
Oria garaia	26.427				56	-3	53	20	19.642	53,8	17.995	49,3	91,6%
Urola garaia	15.245				39	-4	35	23	13.293	36,4	9.341	25,6	70,3%
Tolosaldea	28.828				67	1	68	24	25.002	68,5	23.799	65,2	95,2%
Urola Kostaldea	27.267				51		51	19	18.671	51,2	16.761	45,9	89,8%
Iraurgi	18.995				38	-1	37	19	13.531	37,1	13.128	36,0	97,0%
Gipuzkoa	438.176				1.105	1	1.106	25	403.705	1.106,0	373.829	1.024,2	92,6%

Plz. E. /Plz. D: Plazak x egunak / Plazas x días; **U. Plz. B./Plz. A. E.:** Urteko plaza baliokideak / Plazas anuales equivalentes;
Egld. E./Estn. D: Egonaldiak x egunak / Estancias x día; **U. Egld. B./Estn. A. E.:** Urteko egonaldi baliokideak / Estancias anuales equivalentes;
Okupazioa/Ocupación UT/TA: Urteko okupazio tasa/Tasa de ocupación anual; **Estaldura/Cobertura [...]:** "[]" barnean adierazten den biztanle-kopuru bakoitzeko, 12/31an hitzartutako plazen tasa / Tasa de plazas concertadas a 31/12 por cada número de habitantes contenidos en "[]".

**T 2.2.2.6.- Arreta, erabiltzailearen udalerraren arabera, eta 18-64 urte arteko populazioarekiko tasa /
Atención por municipio de la persona usuaria, y la tasa sobre la población entre 18-64 años**

2017: Zerbitzu okupazionalak / Servicios ocupacionales												
Udalerría Municipio	Populazioa / Población 18-64			Tailerrak Talleres	Kontratuak Contratos		Gizonak Hombres	Emakumeak Mujeres	Guztira Total	Tasa /(Populazio/Popl.) [10.000]		
	Gizonak Hombres	Emakumeak Mujeres	Guztira Total							G/H	E/M	Guztira Total
Abaltzisketa	109	90	199									
Aduna	158	126	284									
Aia	679	602	1.281	1			0	1	1	4	17	10
Aizarnazabal	255	230	485	1	1		1	1	2	39	25	33
Albiztur	93	90	183									
Alegia	539	487	1.026	5			4	1	5	74	21	49
Alkiza	109	103	212									
Altzaga	45	44	89									
Altzo	144	133	277									
Amezketza	311	251	562									
Andoain	4.485	4.281	8.766	8			6	1	8	14	3	9
Anoeta	689	636	1.325									
Antzuola	655	619	1.274	2			2		2	26		13
Arama	64	59	123	1			1		1	156		81
Arexabaleta	2.137	2.052	4.189	15	4		10	9	19	46	45	46
Arrasate	6.772	6.465	13.237	46	5		29	22	51	43	34	39
Asteasu	486	418	904	1			1	1	1		24	11
Astigarraga	2.045	1.927	3.972	5			4	1	5	20	4	12
Ataun	491	438	929									
Azkoitia	3.606	3.367	6.973	12	3		10	5	15	29	14	21
Azpeitia	4.480	4.337	8.817	12	3		11	5	16	24	11	18
Baliarrain	42	41	83									
Beasain	4.349	4.133	8.482	11	1		4	8	12	10	19	14
Beizama	63	42	105									
Belauntza	75	77	152	1				1	1		130	66
Berastegi	353	310	663	2	1		2	1	3	57	32	45
Bergara	4.525	4.304	8.829	22	4		18	8	26	39	19	29
Berrobi	196	164	360									
Bidania-Goiatz	167	147	314									
Deba	1.702	1.656	3.358	6	0		3	3	6	18	20	19
Donostia	55.700	58.772	114.472	233	27		160	99	260	29	17	23
Eibar	8.145	7.998	16.143	56	2		37	21	58	45	27	36
Elduain	68	60	128									
Elgeta	373	334	707	1			1		1	27		14
Elgoibar	3.541	3.334	6.875	17	0		14	3	17	40	8	25
Errenteria	11.871	11.647	23.518	61	8		46	22	69	39	19	29
Errezil	192	166	358	1			1		1	52		28
Eskoriatza	1.278	1.181	2.459	5	0		4	2	6	29	17	23
Ezkio-Itsaso	197	172	369									
Gabiria	166	129	295									
Gaintza	45	31	76									
Gatzelu	55	41	96									
Getaria	951	823	1.774	3	2		2	3	5	19	39	28
Hernani	6.275	6.183	12.458	26	3		18	11	29	29	17	23
Hernialde	97	102	199									
Hondarribia	5.263	5.088	10.351	11	3		10	4	13	18	8	13
Ibarra	1.262	1.206	2.468	1	2		1	2	3	10	17	13
Idiazabal	672	646	1.318	1	1		2		2	37		19
Ikaztegieta	155	144	299	9	2		10	1	11	629	69	359
Irun	19.248	18.970	38.218	71	12		54	29	83	28	15	22
Irura	607	559	1.166	1			1		1	16		9
Itsasondo	199	181	380	2			1	1	2	50	55	53
Larraul	89	74	163									
Lasarte-Oria	5.411	5.450	10.861	32	4		26	10	36	48	19	33
Lazkao	1.788	1.628	3.416	2	5		5	2	7	28	12	21
Leaburu	112	103	215									
Legazpi	2.626	2.340	4.966	10	3		11	2	13	43	9	27
Legorreta	435	412	847	3			1	2	3	23	56	39
Leintz-Gatzaga	90	62	152									
Lezo	1.984	1.993	3.977	5			3	2	5	17	10	14
Lizartza	190	157	347									
Mendaro	615	556	1.171	3	0		1	3	4	16	54	34
Mutiloa	79	63	142									
Mutriku	1.732	1.587	3.319	7			5	2	7	28	11	20
Oiartzun	3.203	3.168	6.371	6			4	2	6	12	6	9
Olaberria	288	249	537									
Oñati	3.397	3.314	6.711	9	6		10	5	15	31	15	23
Ordizia	3.175	2.935	6.110	14	4		13	5	18	41	17	29
Orendain	67	56	123									
Orexa	38	33	71									
Orio	1.875	1.788	3.663	5	3		5	3	9	29	19	24
Ormaiztegi	409	386	795	1			1		1	23		12
Pasaia	5.049	4.828	9.877	25	1		18	9	26	35	18	27
Segura	457	417	874	2			1	0	2	29	11	20
Soraluze	1.249	1.104	2.353	5	1		2	4	6	18	38	27
Tolosa	5.777	5.870	11.647	24	8		18	13	32	32	22	27
Urnieta	2.031	1.973	4.004	7	3		7	4	10	32	19	26
Urretxu	2.045	2.015	4.060	2			2	1	2	8	3	5
Usurbil	1.940	1.852	3.792	10	1		6	5	11	33	25	29
Villabona	1.833	1.760	3.593	12	1		7	6	13	41	34	37
Zaldibia	506	456	962									
Zarautz	7.160	7.250	14.410	23	6		16	13	29	22	18	20
Zegama	487	426	913									
Zerain	69	70	139									
Zestoa	1.199	1.058	2.257	2			1	1	2	6	9	8
Zizurkil	901	868	1.769	3			1	2	3	11	23	17
Zumaia	3.086	3.053	6.139	10	4		11	3	14	34	11	23
Zumarraga	3.022	2.828	5.850	11	3		11	3	14	36	10	23
Gipuzkoa	220.598	217.578	438.176	885	139		656	369	1.024	30	17	23

T 2.2.2.7.- Arreta, erabiltzailearen (azpi)eskualdearen arabera, eta 18-64 urte arteko populazioarekiko tasa / Atención por (sub)comarca de la persona usuaria, y la tasa sobre la población entre 18-64 años

2017: Zerbitzu okupazionalak / Servicios ocupacionales											
(Azpi)eskualdea (Sub)comarca	Populazioa / Población 18-64			Tailerrak Talleres	Kontratuak Contratos	Gizonak Hombres	Emakumeak Mujeres	Guztira Total	Tasa / (Populazio/Pobl.) [10.000]		
	Gizonak Hombres	Emakumeak Mujeres	Guztira Total						G/H	E/M	Guztira Total
Bidasoa	24.511	24.058	48.569	82	15	64	33	96	26	14	20
Debabarrena	16.984	16.235	33.219	95	4	62	36	99	37	22	30
Debagoiena	19.227	18.331	37.558	101	19	73	46	120	38	25	32
Buruntzaldea	22.187	21.666	43.853	88	11	68	31	99	31	14	23
Donostia	55.700	58.772	114.472	233	27	160	99	260	29	17	23
Oarsoalde	22.107	21.636	43.743	98	9	72	35	107	32	16	24
Goierri	21.614	20.058	41.672	61	17	54	24	78	25	12	19
Tolosaldea	14.722	14.106	28.828	59	14	45	28	73	31	20	25
Urola Kosta	23.546	22.716	46.262	70	23	58	35	93	25	16	20
Gipuzkoa	220.598	217.578	438.176	885	139	656	369	1.024	30	17	23

T 2.2.2.8.- Arreta, erabiltzailearen eremuaren arabera, eta 18-64 urte arteko populazioarekiko tasa / Atención por área de la persona usuaria, y la tasa sobre la población entre 18-64 años

2017: Zerbitzu okupazionalak / Servicios ocupacionales											
Eremua Área	Populazioa / Población 18-64			Tailerrak Talleres	Kontratuak Contratos	Gizonak Hombres	Emakumeak Mujeres	Guztira Total	Tasa / (Populazio/Pobl.) [10.000]		
	Gizonak Hombres	Emakumeak Mujeres	Guztira Total						G/H	E/M	Guztira Total
Bidasoa	24.511	24.058	48.569	82	15	64	33	96	26	14	20
Deba kosta	7.590	7.133	14.723	33	1	23	11	34	30	15	23
Deba erdia	9.394	9.102	18.496	62	3	39	26	65	42	28	35
Leintz Ibarra	13.674	13.074	26.748	76	15	53	38	91	39	29	34
Bergaraldea	5.553	5.257	10.810	25	4	20	8	28	36	15	26
Donostia	55.700	58.772	114.472	233	27	160	99	260	29	17	23
Oarsoalde	22.107	21.636	43.743	98	9	72	35	107	32	16	24
Buruntzaldea	22.187	21.666	43.853	88	11	68	31	99	31	14	23
Oria garaia	13.724	12.703	26.427	38	11	30	19	49	22	15	18
Urola garaia	7.890	7.355	15.245	23	6	24	5	29	30	7	19
Tolosaldea	14.722	14.106	28.828	59	14	45	28	73	31	20	25
Urola Kostaldea	13.751	13.516	27.267	42	16	34	24	58	25	18	21
Iraurgi	9.795	9.200	18.995	28	7	24	11	35	24	12	18
Gipuzkoa	220.598	217.578	438.176	885	139	656	369	1.024	30	17	23

Kopuruak urteko egonaldi baliokideak dira / Las cifras se refieren a estancias anuales equivalentes

Tasa/(Populazio/pobl) [...]: Dagokion populazioarekiko urteko egonaldi baliokideak, [] barnean adierazten den unitatean emana / Tasa de estancias anuales equivalentes sobre la población de referencia, expresada en unidades contenidas en [].

T 2.2.2.9.- Arreta, erabiltzaile eta zentroaren udalerraren arabera / Atención por municipio de la persona usuaria y del centro

2017: Zerbitzu okupazionalak / Servicios ocupacionales															
Zentroa:	Irun	Errenteria	Donostia	Astigarraga	Lasarte-Oria	Orio	Zarautz	Azkoitia	Eibar	Bergara	Arrasate	Legazpi	Ordizia	Tolosa	G. Guztira
Hondarribia	9	0	3	2											13
Irun	69	1	9	3				0	0						83
Errenteria	1	56	12												69
Lezo		4	1												5
Oiartzun	0	3	2												6
Pasaia	0	18	7	1										0	26
Donostia	3	9	235	0	5		0	1		1	1		1	4	260
Andoain			2	6										0	8
Astigarraga	1		2	1										1	5
Hernani		1	19	0	8									1	29
Lasarte-Oria			17	1	19										36
Urnieta			7	3											10
Usurbil	2	1	2	5		1									11
Aia			0			1	0								1
Getaria			1				4								5
Orio			0			5	2						1	0	9
Zarautz			6			18	4		1						29
Zumaia		0	2			3	7	2							14
Aizarnazabal								2							2
Azkoitia			0					14			0				15
Azpeitia			1				0	13		1					16
Errezil								1							1
Zestoa								1	1						2
Deba			0					1	4		1				6
Elgoibar			0						17						17
Mendaro									4						4
Mutriku			1	1					4	1	0				7
Eibar	1		7	0	1				46	2	1				58
Soraluze			1						4	1					6
Antzuola										2					2
Bergara			1					0		23	1		0		26
Elgeta			1												1
Aretxabaleta									1	1	18				19
Arrasate	0		5						1	9	36			0	51
Eskoriatza			1								4	1			6
Oñati			1							12	2				15
Legazpi			1									12	0		13
Urretxu												2	1		2
Zumarraga								1			0	11	2		14
Arama													1		1
Beasain			3								0		9		12
Idiazabal													2		2
Itsasondo													2		2
Lazkao		1											6	0	7
Legorreta													3		3
Ordizia			2								1		15	1	18
Ormaiztegi													1		1
Segura											0		1		2
Alegia														5	5
Asteasu														1	1
Belauntza														1	1
Berastegi														3	3
Ibarra													1	2	3
Ikaztegieta													3	8	11
Irura					1										1
Tolosa			3		1										32
Villabona			3		2									8	13
Zizurkil					1								0	2	3
Guztira	85	94	360	8	53	28	18	36	82	53	67	26	49	65	1024

T 2.2.2.10.- Arreta, erabiltzaile eta zentroaren (azpi)eskualdearen arabera / Atención por (sub)comarca de la persona usuaria y del centro

2017: Zerbitzu okupazionalak / Servicios ocupacionales											
Zentroaren kokapena / Ubicación del centro											
(Azpi)eskualdea (Sub)comarca		Bidasoa	Debabarrena	Debagoiena	Buruntzaldea	Donostia	Oarsoaldea	Goierri	Tolosaldea	Urola Kosta	Guztira Total
Erabiltzailearen jatorria Residencia del usuario	Bidasoa	77	0	0	5	12	1				96
	Debabarrena	1	80	7	2	9				1	99
	Debagoiena	0	1	108		10		1	0	0	120
	Buruntzaldea	3			43	48	2		2	1	99
	Donostia	3		2	5	235	9	1	4	1	260
	Oarsoaldea	2			1	23	81		0		107
	Goierri			2		5	1	68	1	1	78
	Tolosaldea				5	6		4	58		73
	Urola Kosta		2	1		11	0	1	0	78	93
Gipuzkoa	85	82	120	61	360	94	75	65	82	1.024	

Kopuruak urteko egonaldi baliokideak dira / Las cifras se refieren a estancias anuales equivalentes

Erabiltzaile eta zentro guztiak (azpi)eskualde bakoitzeko / Total de personas y centros por cada (sub)comarca

2017: Zerbitzu okupazionalak / Servicios ocupacionales											
(Azpi)eskualdea (Sub)comarca		Bidasoa	Debabarrena	Debagoiena	Buruntzaldea	Donostia	Oarsoaldea	Goierri	Tolosaldea	Urola Kosta	Guztira Total
Zentroaren kokapena Ubicación del centro		85	82	120	61	360	94	75	65	82	1.024
Erabiltzailearen bizitokia Residencia del usuario		96	99	120	99	260	107	78	73	93	1.024
Aldea / Diferencia		-11	-16	0	-38	100	-13	-3	-8	-11	

Arreta, erabiltzaile eta zentroaren (azpi)eskualdearen arabera, portzentaitan / Atención por (sub)comarca de la persona usuaria y del centro en porcentaje

2017: Zerbitzu okupazionalak / Servicios ocupacionales											
Zentroaren kokapena / Ubicación del centro											
(Azpi)eskualdea (Sub)comarca		Bidasoa	Debabarrena	Debagoiena	Buruntzaldea	Donostia	Oarsoaldea	Goierri	Tolosaldea	Urola Kosta	Guztira Total
Erabiltzailearen jatorria Residencia del usuario	Bidasoa	80,3	0,4	0,3	5,3	12,3	1,4				100,0
	Debabarrena	0,8	80,7	6,7	1,6	9,2				1,0	100,0
	Debagoiena	0,1	0,8	89,9		8,2		0,7	0,2	0,0	100,0
	Buruntzaldea	2,8			43,4	48,9	2,0		1,8	1,0	100,0
	Donostia	1,0		0,8	2,1	90,6	3,4	0,3	1,5	0,4	100,0
	Oarsoaldea	1,6			0,9	21,7	75,5		0,2		100,0
	Goierri			2,2		6,4	1,3	87,8	1,4	0,9	100,0
	Tolosaldea				6,8	8,3		6,0	78,9		100,0
	Urola Kosta		1,6	1,4		11,8	0,2	0,6	0,4	83,9	100,0

T 2.2.2.11.- Arreta, erabiltzaile eta zentroaren eremuaren arabera / Atención por área de la persona usuaria y del centro

2017: Zerbitzu okupazionalak / Servicios ocupacionales														
Zentroen kokapena / Ubicación del centro														
Eremua Área	Bidasoa	Deba kosta	Deba erdia	Leintz Ibarra	Bergaraldea	Donostia	Oarsoaldea	Buruntzaldea	Oria garaia	Urola garaia	Tolosaldea	Urola Kosta	Iraurgi	Guztira Total
Erabiltzailearen jatorria Residencia del usuario	Bidasoa	77	0	0	12	1	5							96
	Deba kosta			29	1	1	1	1					1	34
	Deba erdia	1		51	1	3	8	1						65
	Leintz Ibarra	0		1	60	21	8			1	0			91
	Bergaraldea				1	25	2		0				0	28
	Donostia	3			1	1	235	9	5	1	4	0	1	260
	Oarsoaldea	2					23	81	1		0			107
	Buruntzaldea	3					48	2	43		2	1		99
	Oria garaia				1		4	1		41	1			49
	Urola garaia				0		1			3	25			29
	Tolosaldea						6		5	4	58			73
	Urola Kostaldea			1			9	0		1	0	45	2	58
	Iraurgi			1	0	1	2						0	31
	Gipuzkoa	85		82	67	53	360	94	61	49	26	65	46	36

Kopuruak urteko egonaldi baliokideak dira / Las cifras se refieren a estancias anuales equivalentes

Erabiltzaile eta zentro guztiak eremu bakoitzeko / Total de personas y centros por cada área

2017: Zerbitzu okupazionalak / Servicios ocupacionales														
Eremua Área	Bidasoa	Deba kosta	Deba erdia	Leintz Ibarra	Bergaraldea	Donostia	Oarsoaldea	Buruntzaldea	Oria garaia	Urola garaia	Tolosaldea	Urola Kosta	Iraurgi	Guztira Total
Zentroaren kokapena Ubicación del centro	85		82	67	53	360	94	61	49	26	65	46	36	1.024
Erabiltzailearen bizitokia Residencia del usuario	96	34	65	91	28	260	107	99	49	29	73	58	35	1.024
Aldea / Diferencia	-11	-34	18	-25	24	100	-13	-38	1	-4	-8	-12	1	

Arreta, erabiltzaile eta zentroaren eremuaren arabera, portzentaitan / Atención por área de la persona usuaria y del centro en porcentaje

2017: Zerbitzu okupazionalak / Servicios ocupacionales															
Eremua Área	Bidasoa	Deba kosta	Deba erdia	Leintz Ibarra	Bergaraldea	Donostia	Oarsoaldea	Buruntzaldea	Oria garaia	Urola garaia	Tolosaldea	Urola Kosta	Iraurgi	Guztira Total	
Erabiltzailearen jatorria Residencia del usuario	Bidasoa	80,3	0,4	0,3	12,3	1,4	5,3							100,0	
	Deba kosta		84,5	3,9	2,9	4,0		1,8					2,9	100,0	
	Deba erdia	1,2		78,7	2,3	4,3	11,9	1,6						100,0	
	Leintz Ibarra	0,2		1,1	65,8	23,3	8,5			0,9	0,2			100,0	
	Bergaraldea				3,5	88,9	7,2			0,3			0,1	100,0	
	Donostia	1,0			0,4	0,4	90,6	3,4	2,1	0,3	1,5	0,0	0,4	100,0	
	Oarsoaldea	1,6					21,7	75,5	0,9		0,2			100,0	
	Buruntzaldea	2,8					48,9	2,0	43,4		1,8	1,0		100,0	
	Oria garaia				2,6		8,9	2,1		84,2		2,2		100,0	
	Urola garaia				1,5		2,3			8,9	84,9			2,3	100,0
	Tolosaldea						8,3		6,8		6,0	78,9			100,0
	Urola Kostaldea			1,3			16,3	0,3		1,0		0,7	76,9	3,4	100,0



2.2.3.- Gizarteratze-premiei erantzuteko eguneko zentroak

T 2.2.3.1.- Zentroen eta plazen zerrenda

T 2.2.3.2.- Arreta datuak zentroka

T 2.2.3.3.- Eskaintza eta arreta, zentroaren udalerrriaren arabera

T 2.2.3.4.- Eskaintza eta arreta, zentroaren (azpi)eskualdearen arabera

T 2.2.3.5.- Eskaintza eta arreta, zentroaren sektorearen arabera

T 2.2.3.6.- Arreta, erabiltzailearen udalerrriaren arabera, eta 18-64 urte arteko populazioarekiko tasa

T 2.2.3.7.- Arreta, erabiltzailearen (azpi)eskualdearen arabera, eta 18-64 urte arteko populazioarekiko tasa

T 2.2.3.8.- Arreta, erabiltzailearen sektorearen arabera, eta 18-64 urte arteko populazioarekiko tasa

T 2.2.3.9.- Arreta, erabiltzaile eta zentroaren udalerrriaren arabera

T 2.2.3.10.- Arreta, erabiltzaile eta zentroaren (azpi)eskualdearen arabera

T 2.2.3.11.- Arreta, erabiltzaile eta zentroaren sektorearen arabera

2.2.3.- Centros de día para atender necesidades de inclusión social

T 2.2.3.1.- Relación de plazas y centros

T 2.2.3.2.- Datos de atención por centros

T 2.2.3.3.- Oferta y atención por municipio del centro

T 2.2.3.4.- Oferta y atención por (sub)comarca del centro

T 2.2.3.5.- Oferta y atención por sector del centro

T 2.2.3.6.- Atención por municipio de la persona usuaria, y la tasa sobre la población entre 18-64 años

T 2.2.3.7.- Atención por (sub)comarca de la persona usuaria, y la tasa sobre la población entre 18-64 años

T 2.2.3.8.- Atención por sector de la persona usuaria, y la tasa sobre la población entre 18-64 años

T 2.2.3.9.- Atención por municipio de la persona usuaria y del centro

T 2.2.3.10.- Atención por (sub)comarca de la persona usuaria y del centro

T 2.2.3.11.- Atención por sector de la persona usuaria y del centro

T 2.2.3.1.- Zentroen eta plazen zerrenda / Relación de plazas y centros

2017: Gizarteratze-premiei erantzuteko eguneko zentroa / Centro de día para atender necesidades de inclusión social													
(Azpi)eskualdea (Sub)comarca	Udalerría Municipio	Izena Nombre	Tit.	E. Kudeatzailea Ent. Gestora	Mota Tipo	Baimendutakoak Autorizadas			Hitzartutakoak Concertadas				
						2016 12/31	Aldea Var.	2017 12/31	2016 12/31	Aldea Var.	2017 12/31	Plz. E. Plz. D	U. Plz. B. Plz. A. E
Debabarrena	Elgoibar	C.D. Arregi Torre	G	Zabaltzen (Sartu)	H/C	11	2	13	11	2	13	2.670	7,3
Debagoiena	Arrasate	C.D. Aukera	G	Sarea Fundazioa	H/C		5	5		5	5	920	2,5
Buruntzaldea	Hernani	C.D. Hernani	G	Izan	H/C	28		28	28		28	10.220	28,0
Donostia	Donostia	C.D. Algara	G	Cruz Roja	H/C	12		12	12		12	2.736	7,5
		C.D. Munto-Aiete	G	Emaus	H/C	21		21	21		21	4.788	13,1
		C.D. Martutene	G	Erroak	H/C	15		15	15		15	3.420	9,4
Oarsoaldea	Errenteria	C.D. Ulia-Enea	G	Izan	H/C	28		28	28		28	10.220	28,0
		C.D. Aukera	G	Sarea Fundazioa	H/C	33		33	33		33	7.491	20,5
Tolosaldea	Tolosa	C.D. Usabal	G	Peñascal	H/C	12	1	13	12	1	13	2.829	7,8
Gipuzkoa						160	8	168	160	8	168	45.294	124,1

Tit: Titularitatea/titularidad: (**E**: entitate publiko forala/ entidad pública foral; **M**: entitate publiko munizipala/entidad pública municipal; **G**: lukrorik gabeko entitate pribatua/entidad privada sin ánimo de lucro; **L**: merkatal elkarte pribatua/sociedad mercantil privada); **Mota/Tipo** (**H/C**: Hitzartua/Concertado; **EH/NC**: Hitzartu gabea/No concertado; **P**: Propioa/Propio); **Plz. E. /Plz. D**: Plazak x egunak / Plazas x días; **U. Plz. B./Plz. A. E.**: Urteko plaza baliokideak / Plazas anuales equivalentes.

T 2.2.3.2.- Arreta datuak zentroka / Datos de atención por centros

2017: Gizarteratze-premiei erantzuteko eguneko zentroa / Centro de día para atender necesidades de inclusión social										
Udalerría Municipio	Izena Nombre	Egonaldiak/Estancias					Okupazioa Ocupación		Errotazioa Rotación	
		2016 12/31	Altak	Bajak	2017 12/31	Egld. E. Estn. D	U. Egld. B. Estn. A. E	2017 12/31		UT/TA
Elgoibar	C.D. Arregi Torre	10	4	4	10	2.583	7,1	76,9%	96,7%	1,08
Arrasate	C.D. Aukera		5		5	632	1,7	100,0%	68,7%	1,00
Hernani	C.D. Hernani	28	89	89	28	9.994	27,4	100,0%	97,8%	4,18
	C.D. Algara	10	4	9	5	1.419	3,9	41,7%	51,9%	1,17
Donostia	C.D. Munto-Aiete	17	13	16	14	3.957	10,8	66,7%	82,6%	1,43
	C.D. Martutene	6	14	10	10	1.878	5,1	66,7%	54,9%	1,33
	C.D. Ulia-Enea	26	106	105	27	9.973	27,3	96,4%	97,6%	4,71
Errenteria	C.D. Aukera	33	20	20	33	7.421	20,3	100,0%	99,1%	1,61
Tolosa	C.D. Usabal	12	15	14	13	2.817	7,7	100,0%	99,6%	2,08
Gipuzkoa		142	270	267	145	40.674	111,4	98,0%	98,0%	2,45

Egld. E./Estn. D: Egonaldiak x egunak / Estancias x días; **U. Egld. B./Estn. A. E. :** Urteko egonaldi baliokideak / Estancias anuales equivalentes; **UT/TA:** Urteko batz-besteko okupazio tasa / Tasa de ocupación media anual.

T 2.2.3.3.- Eskaintza eta arreta, zentroaren udalerraren arabera / Oferta y atención por municipio del centro

2017: Gizarteratze-premiei erantzuteko eguneko zentroa / Centro de día para atender necesidades de inclusión social											
Udalerría Municipio	Baimendutakoak Autorizadas			Hitzartutakoak Concertadas			Eskaintza Oferta		Egonaldiak Estancias		
	2016 12/31	Aldea Var.	2017 12/31	2016 12/31	Aldea Var.	2017 12/31	Plz. E. Plz. D	U. Plz. B. Plz. A. E	Egld. E. Estn. D	U. Egld. B. Estn. A. E	
Arrasate		5	5		5	5	920	2,5	632	1,7	
Donostia	76		76	76		76	21.164	58,0	17.227	47,2	
Elgoibar	11	2	13	11	2	13	2.670	7,3	2.583	7,1	
Errenteria	33		33	33		33	7.491	20,5	7.421	20,3	
Hernani	28		28	28		28	10.220	28,0	9.994	27,4	
Tolosa	12	1	13	12	1	13	2.829	7,8	2.817	7,7	
Gipuzkoa	160	8	168	160	8	168	45.294	124,1	40.674	111,4	

Plz. E. /Plz. D: Plazak x egunak / Plazas x días; **U. Plz. B./Plz. A. E.:** Urteko plaza baliokideak / Plazas anuales equivalentes;
Egld. E./Estn. D: Egonaldiak x egunak / Estancias x día; **U. Egld. B./Estn. A. E. :** Urteko egonaldi baliokideak / Estancias anuales equivalentes

T 2.2.3.4.- Eskaintza eta arreta, zentroaren (azpi)eskualdearen arabera / Oferta y atención por (sub)comarca del centro

2017: Gizarteratze-premiei erantzuteko eguneko zentroa / Centro de día para atender necesidades de inclusión social													
(Azpi)eskualdea (Sub)comarca	Populazioa Población >=65	Baimendutakoak Autorizadas			Hitzartutakoak Concertadas			Estaldura Cobertura [100.000]	Eskaintza Oferta		Egonaldiak Estancias		Okupazioa Ocupación UT/TA
		2016 12/31	Aldea Var.	2017 12/31	2016 12/31	Aldea Var.	2017 12/31		Plz. E. Plz. D	U. Plz. B. Plz. A. E	Egld. E. Estn. D	U. Egld. B. Estn. A. E	
Bidasoa	48.569												
Debarrena	33.219	11	2	13	11	2	13	39	2.670	7,3	2.583	7,1	96,7%
Debagoiena	37.558		5	5		5	5	13	920	2,5	632	1,7	68,7%
Buruntzaldea	43.853	28		28	28		28	64	10.220	28,0	9.994	27,4	97,8%
Donostia	114.472	76		76	76		76	66	21.164	58,0	17.227	47,2	81,4%
Oarsoaldea	43.743	33		33	33		33	75	7.491	20,5	7.421	20,3	99,1%
Goierri	41.672												
Tolosaldea	28.828	12	1	13	12	1	13	45	2.829	7,8	2.817	7,7	99,6%
Urola Kosta	46.262												
Gipuzkoa	438.176	160	8	168	160	8	168	38	45.294	124,1	40.674	111,4	89,8%

T 2.2.3.5.- Eskaintza eta arreta, zentroaren sektorearen arabera / Oferta y atención por sector del centro

2017: Gizarteratze-premiei erantzuteko eguneko zentroa / Centro de día para atender necesidades de inclusión social													
Sektorea Sector	Populazioa Población >=65	Baimendutakoak Autorizadas			Hitzartutakoak Concertadas			Estaldura Cobertura [100.000]	Eskaintza Oferta		Egonaldiak Estancias		Okupazioa Ocupación UT/TA
		2016 12/31	Aldea Var.	2017 12/31	2016 12/31	Aldea Var.	2017 12/31		Plz. E. Plz. D	U. Plz. B. Plz. A. E	Egld. E. Estn. D	U. Egld. B. Estn. A. E	
Ekialdea	250.637	137		137	137		137	55	38.875	106,5	34.642	94,9	89,1%
Mendebaldea	187.539	23	8	31	23	8	31	17	6.419	17,6	6.032	16,5	94,0%
Gipuzkoa	438.176	160	8	168	160	8	168	38	45.294	124,1	40.674	111,4	89,8%

Plz. E. /Plz. D: Plazak x egunak / Plazas x días; U. Plz. B./Plz. A. E.: Urteko plaza baliokideak / Plazas anuales equivalentes;

Egld. E./Estn. D: Egonaldiak x egunak / Estancias x día; U. Egld. B./Estn. A. E. : Urteko egonaldi baliokideak / Estancias anuales equivalentes;

Okupazioa/Ocupación UT/TA: Urteko okupazio tasa/Tasa de ocupación anual; Estaldura/Cobertura [...]: "[]" barnean adierazten den biztanle-kopuru bakoitzeko, 12/31an hitzartutako plazzen tasa / Tasa de plazas concertadas a 31/12 por cada número de habitantes contenidos en "[]".

T 2.2.3.6.- Arreta, erabiltzailearen udalerraren arabera, eta 18-64 urte arteko populazioarekiko tasa / Atención por municipio de la persona usuaria, y la tasa sobre la población entre 18-64 años

2017: Gizarteratze-premiei erantzuteko eguneko zentroa / Centro de día para atender necesidades de inclusión social									
Udalerría Municipio	Populazioa / Población 18-64			Gizonak Hombres	Emakumeak Mujeres	Guztira Total	Tasa / (Populazio/Pobl.) [100.000]		
	Gizonak Hombres	Emakumeak Mujeres	Guztira Total				G/H	E/M	Guztira Total
Abaltzisketa	109	90	199						
Aduna	158	126	284						
Aia	679	602	1.281	0		0	33		18
Aizarnazabal	255	230	485						
Albiztur	93	90	183						
Alegia	539	487	1.026	0		0	63		33
Alkiza	109	103	212						
Altzaga	45	44	89						
Altzo	144	133	277						
Amezketeta	311	251	562	0		0	96		53
Andoain	4.485	4.281	8.766	1		1	32		16
Anoeta	689	636	1.325	1		1	81		42
Antzuola	655	619	1.274						
Arama	64	59	123						
Arexabaleta	2.137	2.052	4.189		0	0		20	10
Arrasate	6.772	6.465	13.237	2		0	25	2	14
Asteasu	486	418	904						
Astigarraga	2.045	1.927	3.972	0		0	5	2	4
Ataun	491	438	929						
Azkoitia	3.606	3.367	6.973						
Azpeitia	4.480	4.337	8.817	1		1	27		14
Baliarrain	42	41	83						
Beasain	4.349	4.133	8.482	2		2	35		18
Beizama	63	42	105						
Belautza	75	77	152						
Berastegi	353	310	663						
Bergara	4.525	4.304	8.829	1		1	21		11
Berrobi	196	164	360						
Bidania-Goiatz	167	147	314						
Deba	1.702	1.656	3.358	1		1	87		44
Donostia	55.700	58.772	114.472	33	8	41	60	14	36
Eibar	8.145	7.998	16.143	0		0	4		2
Elduain	68	60	128						
Elgeta	373	334	707						
Elgolbar	3.541	3.334	6.875	3	3	6	89	92	91
Errenteria	11.871	11.647	23.518	8	1	9	67	11	39
Errezil	192	166	358						
Eskoriatza	1.278	1.181	2.459						
Ezkio-Itsaso	197	172	369						
Gabiria	166	129	295						
Gaintza	45	31	76						
Gaztelu	55	41	96						
Getaria	951	823	1.774	0		0	19		10
Hernani	6.275	6.183	12.458	3	0	3	53	2	28
Hernialde	97	102	199						
Hondarribia	5.263	5.088	10.351	2	0	2	31	6	19
Ibarra	1.262	1.206	2.468			0		19	9
Idiazabal	672	646	1.318						
Ikaztegieta	155	144	299						
Irun	19.248	18.970	38.218	3	3	6	16	15	16
Irura	607	559	1.166	0		0	19		10
Itsasondo	199	181	380						
Larraul	89	74	163						
Lasarte-Oria	5.411	5.450	10.861	1	1	2	26	18	22
Lazkao	1.788	1.628	3.416	0		0	17		9
Leaburu	112	103	215						
Legazpi	2.626	2.340	4.966	1		1	19		10
Legorreta	435	412	847						
Leintz-Gatzaga	90	62	152						
Lezo	1.984	1.993	3.977	0	0	1	13	14	14
Lizartza	190	157	347	0		0	46		25
Mendaro	615	556	1.171						
Mutiloa	79	63	142						
Mutriku	1.732	1.587	3.319	1	1	1	36	39	37
Oiartzun	3.203	3.168	6.371	0	0	1	13	14	14
Olaberría	288	249	537						
Oñati	3.397	3.314	6.711	1		1	19		10
Ordizia	3.175	2.935	6.110	0		0	13		7
Orendain	67	56	123						
Orexa	38	33	71						
Orio	1.875	1.788	3.663	0		0	14		7
Ormaiztegi	409	386	795						
Pasaia	5.049	4.828	9.877	11	2	13	214	43	130
Segura	457	417	874						
Soraluze	1.249	1.104	2.353						
Tolosa	5.777	5.870	11.647	3	0	3	50	7	28
Urnieta	2.031	1.973	4.004	2		2	108		55
Urretxu	2.045	2.015	4.060						
Usurbil	1.940	1.852	3.792	1	0	1	34	4	20
Villabona	1.833	1.760	3.593	0		0	20		10
Zaldibia	506	456	962						
Zarautz	7.160	7.250	14.410	1	1	2	20	10	15
Zegama	487	426	913						
Zerain	69	70	139						
Zestoa	1.199	1.058	2.257	1		1	64		34
Zizurkil	901	868	1.769	0		0	17		9
Zumaia	3.086	3.053	6.139	1		1	20		10
Zumarraga	3.022	2.828	5.850	1		1	47		24
Gipuzkoa	220.598	217.578	438.176	89	22	111	40	10	25

T 2.2.3.7.- Arreta, erabiltzailearen (azpi)eskualdearen arabera, eta 18-64 urte arteko populazioarekiko tasa / Atención por (sub)comarca de la persona usuaria, y la tasa sobre la población entre 18-64 años

2017: Gizarteratze-premiei erantzuteko eguneko zentroa / Centro de día para atender necesidades de inclusión social									
(Azpi)eskualdea (Sub)comarca	Populazioa / Población 18-64			Gizonak Hombres	Emakumeak Mujeres	Guztira Total	Tasa /(Populazio/Pobl.) [100.000]		
	Gizonak Hombres	Emakumeak Mujeres	Guztira Total				G/H	E/M	Guztira Total
Bidasoa	24.511	24.058	48.569	5	3	8	20	13	16
Debabarrena	16.984	16.235	33.219	6	4	9	33	23	28
Debagoiena	19.227	18.331	37.558	3	1	4	17	3	10
Buruntzaldea	22.187	21.666	43.853	9	1	10	41	6	24
Donostia	55.700	58.772	114.472	33	8	41	60	14	36
Oarsoaldea	22.107	21.636	43.743	19	4	24	88	19	54
Goierri	21.614	20.058	41.672	4		4	19		10
Tolosaldea	14.722	14.106	28.828	5	1	5	32	5	19
Urola Kosta	23.546	22.716	46.262	5	1	5	20	3	12
Gipuzkoa	220.598	217.578	438.176	89	22	111	40	10	25

T 2.2.3.8.- Arreta, erabiltzailearen sektorearen arabera, eta 18-64 urte arteko populazioarekiko tasa / Atención por sector de la persona usuaria, y la tasa sobre la población entre 18-64 años

2017: Gizarteratze-premiei erantzuteko eguneko zentroa / Centro de día para atender necesidades de inclusión social									
Sektorea Sector	Populazioa / Población 18-64			Gizonak Hombres	Emakumeak Mujeres	Guztira Total	Tasa /(Populazio/Pobl.) [100.000]		
	Gizonak Hombres	Emakumeak Mujeres	Guztira Total				G/H	E/M	Guztira Total
Ekialdea	124.505	126.132	250.637	67	17	83	54	13	33
Mendebaldea	96.093	91.446	187.539	23	6	28	23	6	15
Gipuzkoa	220.598	217.578	438.176	89	22	111	40	10	25

Kopuruak urteko egonaldi baliokideak dira / Las cifras se refieren a estancias anuales equivalentes

Tasa/(Populazio/pobl) [...]: Dagokion populazioarekiko urteko egonaldi baliokideak, [] barnean adierazten den unitatean emana / Tasa de estancias anuales equivalentes sobre la población de referencia, expresada en unidades contenidas en [].

T 2.2.3.9.- Arreta, erabiltzaile eta zentroaren udalerraren arabera / Atención por municipio de la persona usuaria y del centro

2017: Gizarteratze-premiei erantzuteko eguneko zentroa / Centro de día para atender necesidades de inclusión social							
Zentroa:	Errenteria	Donostia	Hernani	Elgoibar	Arrasate	Tolosa	G. Guztira
Hondarribia	0	1	1				2
Irun	2	3	2				6
Errenteria	4	2	2			0	9
Lezo		0	0				1
Oiartzun	1	0	0				1
Pasaia	5	7	1				13
Donostia	7	25	8			2	41
Andoain	1	0	0				1
Astigarraga			0				0
Hernani	0	1	1			1	3
Lasarte-Oria		0	2				2
Urnieta	0	0	1			0	2
Usurbil		0	0			0	1
Aia		0					0
Getaria		0					0
Orio			0				0
Zarautz		0	2				2
Zumaia		1	0				1
Azpeitia		0	1				1
Zestoa		1	0				1
Deba				1			1
Elgoibar		1	1	4			6
Mutriku		0		1			1
Eibar		0	0				0
Bergara		1			0		1
Aretxabaleta					0		0
Arrasate		1	0		1		2
Oñati		0	0				1
Legazpi		0	0				1
Zumarraga		0	1			0	1
Beasain		0	1			1	2
Lazkao		0					0
Ordizia			0				0
Alegia			0				0
Amezketeta			0				0
Anoeta			1				1
Ibarra		0					0
Irura		0					0
Lizartza		0					0
Tolosa		0	0			3	3
Villabona						0	0
Zizurkil						0	0
Guztira	20	47	27	7	2	8	111

T 2.2.3.10.- Arreta, erabiltzaile eta zentroaren (azpi)eskualdearen arabera / Atención por (sub)comarca de la persona usuaria y del centro

2017: Gizarteratze-premiei erantzuteko eguneko zentroa / Centro de día para atender necesidades de inclusión social										
Zentroaren kokapena / Ubicación del centro										
(Azpi)eskualdea (Sub)comarca	Bidasoa	Debabarraena	Debagoiena	Buruntzaldea	Donostia	Oarsoaldea	Goierri	Tolosaldea	Urola Kosta	Guztira Total
Erabiltzailearen jatorria Residencia del usuario	Bidasoa			3	3	2				8
	Debabarraena	7		1	1					9
	Debagoiena			2	1	1				4
	Buruntzaldea				5	3	1	1		10
	Donostia				8	25	7	2		41
	Oarsoaldea				4	9	11	0		24
	Goierri				2	1		1		4
	Tolosaldea				2	1		3		5
	Urola Kosta				3	2				5
Gipuzkoa	7	2	27	47	20	8	111			

Kopuruak urteko egonaldi baliokideak dira / Las cifras se refieren a estancias anuales equivalentes

Erabiltzaile eta zentro guztiak (azpi)eskualde bakoitzeko / Total de personas y centros por cada (sub)comarca

2017: Gizarteratze-premiei erantzuteko eguneko zentroa / Centro de día para atender necesidades de inclusión social										
(Azpi)eskualdea (Sub)comarca	Bidasoa	Debabarraena	Debagoiena	Buruntzaldea	Donostia	Oarsoaldea	Goierri	Tolosaldea	Urola Kosta	Guztira Total
Zentroaren kokapena Ubicación del centro		7	2	27	47	20		8		111
Erabiltzailearen bitokia Residencia del usuario	8	9	4	10	41	24	4	5	5	111
Aldea / Diferencia	-8	-2	-2	17	6	-3	-4	2	-5	

Arreta, erabiltzaile eta zentroaren (azpi)eskualdearen arabera, portzentaitan / Atención por (sub)comarca de la persona usuaria y del centro en porcentaje

2017: Gizarteratze-premiei erantzuteko eguneko zentroa / Centro de día para atender necesidades de inclusión social										
Zentroaren kokapena / Ubicación del centro										
(Azpi)eskualdea (Sub)comarca	Bidasoa	Debabarraena	Debagoiena	Buruntzaldea	Donostia	Oarsoaldea	Goierri	Tolosaldea	Urola Kosta	Guztira Total
Erabiltzailearen jatorria Residencia del usuario	Bidasoa			33,6	43,1	23,4				100,0
	Debabarraena	76,2		9,9	13,9					100,0
	Debagoiena			45,1	19,6	35,3				100,0
	Buruntzaldea				47,1	28,5	11,0	13,4		100,0
	Donostia				19,1	59,5	16,5	5,0		100,0
	Oarsoaldea				15,4	39,1	44,6	0,8		100,0
	Goierri				51,2	26,9		21,9		100,0
	Tolosaldea				28,0	13,8		58,2		100,0
	Urola Kosta				54,7	45,3				100,0

T 2.2.3.11.- Arreta, erabiltzaile eta zentroaren sektorearen arabera / Atención por sector de la persona usuaria y del centro

2017: Gizarteratze-premiei erantzuteko eguneko zentroa / Centro de día para atender necesidades de inclusión social			
Sektore Sector	Ekialdea	Mendebaldea	Guztira Total
Ekialdea	80	4	83
Mendebaldea	15	13	28
Gipuzkoa	95	17	111

Kopuruak urteko egonaldi baliokideak dira / Las cifras se refieren a estancias anuales equivalentes

Erabiltzaile eta zentro guztiak sektore bakoitzeko / Total de personas y centros por cada sector

2017: Gizarteratze-premiei erantzuteko eguneko zentroa / Centro de día para atender necesidades de inclusión social			
Sektore Sector	Ekialdea	Mendebaldea	Guztira Total
Zentroaren kokapena Ubicación del centro	95	17	111
Erabiltzailearen bizitokia Residencia del usuario	83	28	111
Aldea / Diferencia	12	-12	

Arreta, erabiltzaile eta zentroaren sektorearen arabera, portzentaitan / Atención por sector de la persona usuaria y del centro en porcentaje

2017: Gizarteratze-premiei erantzuteko eguneko zentroa / Centro de día para atender necesidades de inclusión social			
Sektore Sector	Ekialdea	Mendebaldea	Guztira Total
Ekialdea	95,6	4,4	100,0
Mendebaldea	54,3	45,7	100,0



2.3- Gaueko harrera-zentroak

2.3.1- Gizarteratze-premiei erantzuteko gaueko harrera-zentroak

T 2.3.1.1.- Zentroen eta plazen zerrenda

T 2.3.1.2.- Arreta datuak zentroka

T 2.3.1.3.- Eskaintza eta arreta, zentroaren udalerraren arabera

T 2.3.1.4.- Eskaintza eta arreta, zentroaren (azpi)eskualdearen arabera

T 2.3.1.10.- Arreta, erabiltzaile eta zentroaren (azpi)eskualdearen arabera

2.3- Centros de acogida nocturna

2.3.1.- Centros de acogida nocturna para atender necesidades de inclusión social

T 2.3.1.1.- Relación de plazas y centros

T 2.3.1.2.- Datos de atención por centros

T 2.3.1.3.- Oferta y atención por municipio del centro

T 2.3.1.4.- Oferta y atención por (sub)comarca del centro

T 2.3.1.10.- Atención por (sub)comarca de la persona usuaria y del centro

T 2.3.1.1.- Zentroen eta plazen zerrenda / Relación de plazas y centros

2017: Gaueko harrera-zentroak / Centros de acogida nocturna													
(Azpi)eskualdea (Sub)comarca	Udalerrria Municipio	Izena Nombre	Tit.	E. Kudeatzailea Ent. Gestora	Mota Tipo	Baimendutakoak Autorizadas			Hitzartutakoak Concertadas				
						2016 12/31	Aldea Var.	2017 12/31	2016 12/31	Aldea Var.	2017 12/31	Plz. E. Plz. D	U. Plz. B. Plz. A. E
Donostia	Donostia	Aterpe	G	Caritas	H/C		8	8		8	8	1.472	4,0
Gipuzkoa							8	8		8	8	1.472	4,0

Tit: Titularitatea/titularidad: (**E**: entitate publiko forala/ entidad pública foral; **M**: entitate publiko munizipala/entidad pública municipal; **G**: lukrorik gabeko entitate pribatua/entidad privada sin ánimo de lucro; **L**: merkatal elkarte pribatua/sociedad mercantil privada); **Mota/Tipo** (**H/C**: Hitzartua/Concertado; **EH/NC**: Hitzartu gabea/No concertado; **P**: Propioa/Propio); **Plz. E. /Plz. D**: Plazak x egunak / Plazas x días; **U. Plz. B./Plz. A. E.**: Urteko plaza baliokideak / Plazas anuales equivalentes.

T 2.3.1.2.- Arreta datuak zentroka / Datos de atención por centros

2017: Gaueko harrera-zentroak / Centros de acogida nocturna										
Udalerría Municipio	Izena Nombre	Egonaldiak/Estancias						Okupazioa Ocupación		Errotazioa Rotación
		2016 12/31	Altak	Bajak	2017 12/31	Egld. E. Estn. D	U. Egld. B. Estn. A. E	2017 12/31	UT/TA	
Donostia	Aterpe		9	1	8	1.331	3,6	100,0%	90,4%	1,13
Gipuzkoa			9	1	8	1.331	3,6	98,0%	98,0%	1,13

Egld. E./Estn. D: Egonaldiak x egunak / Estancias x días; **U. Egld. B./Estn. A. E. :** Urteko egonaldi baliokideak / Estancias anuales equivalentes; **UT/TA:** Urteko batz-besteko okupazio tasa / Tasa de ocupación media anual.

T 2.3.1.3.- Eskaintza eta arreta, zentroaren udalerraren arabera / Oferta y atención por municipio del centro

2017: Gaueko harrera-zentroak / Centros de acogida nocturna											
Udalerría Municipio	Baimendutakoak Autorizadas			Hitzartutakoak Concertadas			Eskaintza Oferta		Egonaldiak Estancias		
	2016 12/31	Aldea Var.	2017 12/31	2016 12/31	Aldea Var.	2017 12/31	Plz. E. Plz. D	U. Plz. B. Plz. A. E	Egld. E. Estn. D	U. Egld. B. Estn. A. E	
Donostia		8	8		8	8	1.472	4,0	1.331	3,6	
Gipuzkoa		8	8		8	8	1.472	4,0	1.331	3,6	

Plz. E. /Plz. D: Plazak x egunak / Plazas x días; **U. Plz. B./Plz. A. E.:** Urteko plaza baliokideak / Plazas anuales equivalentes;
Egld. E./Estn. D: Egonaldiak x egunak / Estancias x día; **U. Egld. B./Estn. A. E. :** Urteko egonaldi baliokideak / Estancias anuales equivalentes

T 2.3.1.4.- Eskaintza eta arreta, zentroaren (azpi)eskualdearen arabera / Oferta y atención por (sub)comarca del centro

2017: Gaueko harrera-zentroak / Centros de acogida nocturna													
(Azpi)eskualdea (Sub)comarca	Populazioa Población >=65	Baimendutakoak Autorizadas			Hitzartutakoak Concertadas			Estaldura Cobertura [1.000.000)	Eskaintza Oferta		Egonaldiak Estancias		Okupazioa Ocupación UT/TA
		2016 12/31	Aldea Var.	2017 12/31	2016 12/31	Aldea Var.	2017 12/31		Plz. E. Plz. D	U. Plz. B. Plz. A. E	Egld. E. Estn. D	U. Egld. B. Estn. A. E	
Bidasoa	48.569												
Debarrena	33.219												
Debagoiena	37.558												
Buruntzaldea	43.853												
Donostia	114.472		8	8		8	8	70	1.472	4,0	1.331	3,6	90,4%
Oarsoaldea	43.743												
Goierri	41.672												
Tolosaldea	28.828												
Urola Kosta	46.262												
Gipuzkoa	438.176		8	8		8	8	18	1.472	4,0	1.331	3,6	90,4%

Plz. E. /Plz. D: Plazak x egunak / Plazas x días; **U. Plz. B./Plz. A. E.:** Urteko plaza baliokideak / Plazas anuales equivalentes;

Egld. E./Estn. D: Egonaldiak x egunak / Estancias x día; **U. Egld. B./Estn. A. E. :** Urteko egonaldi baliokideak / Estancias anuales equivalentes;

Okupazioa/Ocupación UT/TA: Urteko okupazio tasa/Tasa de ocupación anual; **Estaldura/Cobertura** [...]: "[]" barnean adierazten den biztanle-kopuru bakoitzeko, 12/31an hitzartutako plazen tasa / Tasa de plazas concertadas a 31/12 por cada número de habitantes contenidos en "[]".

T 2.3.1.10- Arreta, erabiltzaile eta zentroaren (azpi)eskualdearen arabera / Atención por (sub)comarca de la persona usuaria y del centro

2017: Gaueko harrera-zentroak / Centros de acogida nocturna										
Zentroaren kokapena / Ubicación del centro										
(Azpi)eskualdea (Sub)comarca	Bidasoa	Debabarrena	Debagoiena	Buruntzaldea	Donostia	Oarsoaldea	Goierri	Tolosaldea	Urola Kosta	Guztira Total
Erabiltzailearen jatorria Residencia del usuario	Bidasoa									
	Debabarrena									
	Debagoiena									
	Buruntzaldea									
	Donostia					4				4
	Oarsoaldea									
	Goierri						0			0
	Tolosaldea									
Urola Kosta										
Gipuzkoa					4					4

Kopuruak urteko egonaldi baliokideak dira / Las cifras se refieren a estancias anuales equivalentes

Erabiltzaile eta zentro guztiak (azpi)eskualde bakoitzeko / Total de personas y centros por cada (sub)comarca

2017: Gaueko harrera-zentroak / Centros de acogida nocturna										
(Azpi)eskualdea (Sub)comarca	Bidasoa	Debabarrena	Debagoiena	Buruntzaldea	Donostia	Oarsoaldea	Goierri	Tolosaldea	Urola Kosta	Guztira Total
Zentroaren kokapena Ubicación del centro					4					4
Erabiltzailearen bizitokia Residencia del usuario					4		0			4
Aldea / Diferencia					0		0			

Arreta, erabiltzaile eta zentroaren (azpi)eskualdearen arabera, portzentaitan / Atención por (sub)comarca de la persona usuaria y del centro en porcentaje

2017: Gaueko harrera-zentroak / Centros de acogida nocturna										
Zentroaren kokapena / Ubicación del centro										
(Azpi)eskualdea (Sub)comarca	Bidasoa	Debabarrena	Debagoiena	Buruntzaldea	Donostia	Oarsoaldea	Goierri	Tolosaldea	Urola Kosta	Guztira Total
Erabiltzailearen jatorria Residencia del usuario	Bidasoa									
	Debabarrena									
	Debagoiena									
	Buruntzaldea									
	Donostia					100,0				100,0
	Oarsoaldea									
	Goierri					100,0				100,0
	Tolosaldea									
Urola Kosta										



2.4.- Egoitza-zentroak

2.4.1.- Adinekoentzako egoitza-zentroak

2.4.1.A.- Adinekoentzako egoitza-zentroak. Oinarrizko plazak eta psikogeriatrikoak

- T 2.4.1.A.1.A.- Zentroen eta plazen zerrenda. Oinarrizko plazak
- T 2.4.1.A.1.B.- Zentroen eta plazen zerrenda. Plaza psikogeriatrikoak
- T 2.4.1.A.2.A.- Arreta datuak zentroka. Oinarrizko plazak
- T 2.4.1.A.2.B.- Arreta datuak zentroka. Plaza psikogeriatrikoak
- T 2.4.1.A.3.- Eskaintza eta arreta, zentroaren udalerrriaren arabera
- T 2.4.1.A.4.- Eskaintza eta arreta, zentroaren (azpi)eskualdearen arabera
- T 2.4.1.A.5.- Eskaintza eta arreta, zentroaren eremuaren arabera
- T 2.4.1.A.6.- Arreta, erabiltzailearen udalerrriaren arabera, eta 65 urtetik gorako populazioarekiko tasa
- T 2.4.1.A.7.- Arreta, erabiltzailearen (azpi)eskualdearen arabera, eta 65 urtetik gorako populazioarekiko tasa
- T 2.4.1.A.8.- Arreta, erabiltzailearen eremuaren arabera, eta 65 urtetik gorako populazioarekiko tasa
- T 2.4.1.A.9.- Arreta, erabiltzaile eta zentroaren udalerrriaren arabera
- T 2.4.1.A.10.- Arreta, erabiltzaile eta zentroaren (azpi)eskualdearen arabera
- T 2.4.1.A.11.- Arreta, erabiltzaile eta zentroaren eremuaren arabera

2.4.- Centros residenciales

2.4.1.- Centros residenciales para personas mayores

2.4.1.A.- Centros residenciales para personas mayores. Plazas básicas y psicogeríatricas

- T 2.4.1.A.1.A.- Relación de plazas y centros. Plazas básicas
- T 2.4.1.A.1.B.- Relación de plazas y centros. Plazas psicogeríatricas
- T 2.4.1.A.2.A.- Datos de atención por centros. Plazas básicas
- T 2.4.1.A.2.B.- Datos de atención por centros. Plazas psicogeríatricas
- T 2.4.1.A.3.- Oferta y atención por municipio del centro
- T 2.4.1.A.4.- Oferta y atención por (sub)comarca del centro
- T 2.4.1.A.5.- Oferta y atención por área del centro
- T 2.4.1.A.6.- Atención por municipio de la persona usuaria, y la tasa sobre la población superior a 65 años
- T 2.4.1.A.7.- Atención por (sub)comarca de la persona usuaria, y la tasa sobre la población superior a 65 años
- T 2.4.1.A.8.- Atención por área de la persona usuaria, y la tasa sobre la población superior a 65 años
- T 2.4.1.A.9.- Atención por municipio de la persona usuaria y del centro
- T 2.4.1.A.10.- Atención por (sub)comarca de la persona usuaria y del centro
- T 2.4.1.A.11.- Atención por área de la persona usuaria y del centro

T 2.4.1.A.1.A.- Zentroen eta plazen zerrenda. Oinarrizko plazak / Relación de plazas y centros. Plazas básicas

2017: Adinekoentzako egoitza-zentroak / Centros residenciales para personas mayores															
(Azpi)eskualdea (Sub)comarca	Eremua Área	Udalerría Municipio	Izena Nombre	Tit.	E. Kudeatzailea Ent. Gestora	Mota Tipo	Baimendutakoak Autorizadas			Hitzartutakoak Concertadas					
							2016 12/31	Aldea Var.	2017 12/31	2016 12/31	Aldea Var.	2017 12/31	Plz. E. Plz. D	U. Plz. B. Plz. A. E	
Bidasoa	Bidasoa	Hondarribia	Betharram	L Caser	L Caser	H/C	96		96	74		74	27.010	74,0	
Bidasoa	Bidasoa	Hondarribia	S. Gabriel	G F. Res. San Gabriel	G F. Res. San Gabriel	H/C	56		56	51		51	18.615	51,0	
Bidasoa	Bidasoa	Irun	Inmaculada	G C. Herm. Pasonistas	G C. Herm. Pasonistas	H/C	75		75	48	2	50	17.642	48,3	
Bidasoa	Bidasoa	Irun	Anaka	L Caser	L Caser	H/C	139		139	93		93	33.945	93,0	
Bidasoa	Bidasoa	Irun	Cruz Roja	G Cruz Roja	G Cruz Roja	H/C	46		46	46		46	16.790	46,0	
Bidasoa	Bidasoa	Irun	Ama Xantalen	M Irungo Udala	M Irungo Udala	H/C	70		70	68		68	24.820	68,0	
Bidasoa	Bidasoa	Irun	Serv.Bidasoa	L Serv. Bidasoa	L Serv. Bidasoa	H/C	15		15	15		15	5.475	15,0	
Debarbarrena	Deba erdia	Eibar	Egogain	F D. F. de Gipuzkoa	F D. F. de Gipuzkoa	P	147		147	129		129	46.806	128,2	
Debarbarrena	Deba erdia	Eibar	San Andrés	M F. San Andres	M F. San Andres	H/C	95		95	95		95	34.675	95,0	
Debarbarrena	Deba erdia	Soraluze	N. S. de la Merced	G F. N. S. Merced	G F. N. S. Merced	H/C	49		49	49		49	17.885	49,0	
Debarbarrena	Deba kosta	Elgoibar	S. Lázaro	F Biharko	F Biharko	P	48		48	48		48	17.520	48,0	
Debarbarrena	Deba kosta	Mutriku	S. Miguel	G F. M. Deuna	G F. M. Deuna	H/C	48		48	48		48	17.520	48,0	
Debagoiena	Bergaraldea	Bergara	Mizpirualde	M F. Mizpirualde	M F. Mizpirualde	H/C	82		82	81		81	29.565	81,0	
Debagoiena	Leintz Ibarra	Aretxabaleta	Debagoiena	L G.S.R.	L G.S.R.	H/C	140		140	89		89	32.485	89,0	
		Arrasate	Iturbide	M Iturbide Egoitza	M Iturbide Egoitza	H/C	105		105	104		104	37.960	104,0	
		Eskoriatza	José Arana	G F. J. Arana	G F. J. Arana	H/C	32		32	32		32	11.680	32,0	
		Oñati	S. Martin	M F. S. Martin-Oñati	M F. S. Martin-Oñati	H/C	68		68	62		62	22.630	62,0	
Buruntzaldea	Buruntzaldea	Andoain	S. Juan Bautista	M Andoaingo Udala	M Andoaingo Udala	H/C	97		97	95		95	34.675	95,0	
		Hernani	Sta. Magdalena	M P. M. Salud y B. Soc.	M P. M. Salud y B. Soc.	H/C	88		88	79		79	28.835	79,0	
		Lasarte-Oria	Atsobakar	M Lasarte Oriako Udala	M Lasarte Oriako Udala	H/C	42		42	42		42	15.330	42,0	
Donostia	Donostia	Donostia	Aita Etxe	L Aita Etxe	L Aita Etxe	H/C	27		27	15	2	17	5.685	15,6	
			Alai-etxe	F Biharko	F Biharko	P	60		60	60		60	21.900	60,0	
			Aldakonea	F Biharko	F Biharko	P	91		91	91		91	33.215	91,0	
			Berio	F Biharko	F Biharko	P	59		59	59		59	21.535	59,0	
			Txara 2	F Biharko	F Biharko	P	80		80	66		66	24.090	66,0	
			S. J. Montaña	G C. S. J. de la Montaña	G C. S. J. de la Montaña	H/C	57	3	60	52		52	18.980	52,0	
			Cruz Roja	G Cruz Roja	G Cruz Roja	H/C	32		32	32		32	11.680	32,0	
			La Paz	G F. M. I. Concepcion	G F. M. I. Concepcion	H/C	62		62	62		62	22.630	62,0	
			Zorroaga	G F. Zorroaga	G F. Zorroaga	H/C	235		235	235		235	85.775	235,0	
			Victoria Enea	L G.S.R.	L G.S.R.	EH/NC	19	-19		3	-3			819	2,2
			Lamorous	L Gerozerlan	L Gerozerlan	H/C	115		115	59	6	65		21.766	59,6
			Txara 1 Mod. 4	F Gerozerlan	F Gerozerlan	P	105		105	105		105	38.325	105,0	
			Birmingham	G Matia	G Matia	H/C	59		59	51	-6	45		18.384	50,4
			Julián Rezola	G Matia	G Matia	H/C	80		80	66		66		24.090	66,0
			Villa Herminia	L N. Ametsa	L N. Ametsa	H/C	24		24	6	6	12		2.820	7,7
			Berra	L Quavitae	L Quavitae	H/C	120		120	79	3	82		29.018	79,5
			Villa Sacramento	L Quavitae	L Quavitae	H/C	97		97	44		44		16.060	44,0
			S. Ignacio	L S. Ignacio	L S. Ignacio	H/C	93		93	82		82		29.930	82,0
			Miramón	L Sanitas Res. P. Vasco	L Sanitas Res. P. Vasco	H/C	135		135	72	3	75		26.463	72,5
			Txara I.Ucas A (May)	F UTE UCA	F UTE UCA	P	6		6	6		6		2.190	6,0
Oarsoaldea	Oarsoaldea	Errenteria	S. Markosene	L G. de Renteria	L G. de Renteria	H/C	98		98	77	6	83	29.575	81,0	
			Sgdo. Corazón	M P. M. Res. S. Corazón	M P. M. Res. S. Corazón	H/C	127		127	125		125	45.625	125,0	
		Oiartzun	Petra Lekuona	G Petra Lekuona	H/C	75		75	71	-8	63		24.347	66,7	
Goierrri	Oria garaia	Pasaia	S. Pedro	M Pasaia Udala	M Pasaia Udala	H/C	40		40	40		40	14.600	40,0	
		Beasain	Arangoiti	G Biharko	G Biharko	H/C	62		62	61		61	22.265	61,0	
		Lazkao	Txindoki	F Sanitas Res. P. Vasco	F Sanitas Res. P. Vasco	P	72		72	58	2	60	21.292	58,3	
	Ordizia	S. José	M R. San Jose-Ordizia	M R. San Jose-Ordizia	H/C	73		73	72		72	26.280	72,0		
	Segura	S. Juan	G G.S.R.	G G.S.R.	H/C	52		52	45		45	16.425	45,0		
Urola garaia	Legazpi	Santa Cruz	G G.S.R.	G G.S.R.	H/C	66		66	66		66	24.090	66,0		
	Zumarraga	Argixao	F Gerozerlan	F Gerozerlan	P	50		50	39		39	14.235	39,0		
Tolosaldea	Tolosaldea	Tolosa	Yurramendi	M F. Yurramendi	M F. Yurramendi	H/C	147		147	147		147	53.655	147,0	
			Uzturre	L S. Cosme y S. Damian	L S. Cosme y S. Damian	H/C	79		79	52		52	18.980	52,0	
		Villabona	Santiago	F Aita Menni-H. Hosp.	F Aita Menni-H. Hosp.	P	39		39	32	7	39	13.360	36,6	
Urola Kosta	Iraurgi	Zizurkil	Fraisoro	G Matia	G Matia	H/C	60		60	57		57	20.805	57,0	
			S. José	F Biharko	F Biharko	P	54		54	54		54	19.710	54,0	
			S. Martín	G F. S. Martin-Azpetia	G F. S. Martin-Azpetia	H/C	70		70	70		70	25.550	70,0	
			Zestoa	Gisasola	L Gisasola	L Gisasola	H/C	23		23	14		14	5.110	14,0
	Urola Kostaldea		S. Juan	G S. Casa Misericordia	G S. Casa Misericordia	H/C	36		36	36		36	13.140	36,0	
			Zarautz	Sta. Ana	G F. R. Santa Ana	G F. R. Santa Ana	H/C	75		75	75		75	27.375	75,0
			Zumaia	S. Juan	F F.R. San Juan	F F.R. San Juan	P	52		52	52		52	18.980	52,0
		Otezuri	F Gerozerlan	F Gerozerlan	P	88		88	45	10	55	18.305	50,2		
Gipuzkoa						4.532	-16	4.516	3.881	30	3.911	1.420.922	3.892,9		

T 2.4.1.A.1.B.- Zentroen eta plazen zerrenda. Plaza psikogeriatrikoak / Relación de plazas y centros. Plazas psicogerítricas

2017: Adinekoentzako egoitza-zentroak / Centros residenciales para personas mayores														
(Azpi)eskualdea (Sub)comarca	Eremua Área	Udalerría Municipio	Izena Nombre	Tit.	E. Kudeatzailea Ent. Gestora	Mota Tipo	Baimendutakoak Autorizadas			Hitzartutakoak Concertadas				
							2016 12/31	Aldea Var.	2017 12/31	2016 12/31	Aldea Var.	2017 12/31	Plz. E. Plz. D	U. Plz. B. Plz. A. E
Bidasoa	Bidasoa	Hondarribia Irun	Betharram-UPSI	L	Caser	H/C	30		30	15	6	21	5.841	16,0
			Anaka-UPSI	L	Caser	H/C	16		16	16		16	5.840	16,0
Debarrena	Deba erdia	Eibar	Egogain-UPSI	F	D. F. de Gipuzkoa	P	13		13	13		13	4.745	13,0
Debagoiena	Bergaraldea	Bergara	Mizpirualde-UPSI	M	F. Mizpirualde	H/C	18		18	18		18	6.570	18,0
			Debagoiena-UPSI	L	G.S.R.	H/C	30		30	30		30	10.950	30,0
	Leintz Ibarra	Arrasate	Benito Menni-UPSI	G	Aita Menni-H. Hosp.	H/C	30		30	30		30	10.950	30,0
		Oñati	San Martin-UPSI	M	F. S. Martin-Oñati	H/C	15		15	15		15	5.475	15,0
Buruntzaldea	Buruntzaldea	Hernani Lasarte-Oria	Sta.Magdalena-UPSI	M	P. M. Salud y B. Soc.	H/C	32		32	32		32	11.680	32,0
			Atsobakar-UPSI	M	Lasarte Oriako Udala	H/C	15		15	15		15	5.475	15,0
Donostia	Donostia	Donostia	Alai-Etxe-UPSI	F	Biharko	P	15		15	15		15	5.475	15,0
			Aldakonea-UPSI	F	Biharko	P	19		19	19		19	6.935	19,0
			Berio-UPSI	F	Biharko	P	14		14	14		14	5.110	14,0
			Txara 2-UPSI	F	Biharko	P	15		15	15		15	5.475	15,0
			Lamorous-UPSI	L	Gerozerlan	H/C	30		30	22		22	8.030	22,0
			Txara 1-UPSI	F	Gerozerlan	P	15		15	15		15	5.475	15,0
			Julian Rezola-UPSI	G	Matia	H/C	43		43	40		40	14.600	40,0
			Berra-UPSI	L	Quavitae	H/C	20		20	20		20	7.300	20,0
			Miramón-UPSI	L	Sanitas Res. P. Vasco	H/C	15		15	15		15	5.475	15,0
Oarsoaldea	Oarsoaldea	Errenteria	Sanmarkosene-UPSI	L	G. de Renteria	H/C	16		16	16		16	5.840	16,0
			Sgdo.Corazón-UPSI	M	P. M. Res. S. Corazón	H/C	15		15	15		15	5.475	15,0
		Oiarzun	Petra Lekuona-UPSI	G	Petra Lekuona	H/C	15		15	15		15	2.940	8,1
Goierri	Oria garaia	Beasain Lazkao	Arangoiti-UPSI	G	Biharko	H/C	15		15	15		15	5.475	15,0
			Txindoki-UPSI	F	Sanitas Res. P. Vasco	P	36		36	12		12	4.380	12,0
	Urola garaia	Legazpi Zumarraga	Santa Cruz-UPSI	G	G.S.R.	H/C	9		9	9		9	3.285	9,0
			Argixao-UPSI	F	Gerozerlan	P	30		30	30		30	10.950	30,0
Tolosaldea	Tolosaldea	Tolosa Zizurkil	Uzturre-UPSI	L	S. Cosme y S. Damian	H/C	16		16	16		16	5.840	16,0
			Fraisoro-UPSI	G	Matia	H/C	28		28	28		28	10.220	28,0
Urola Kosta	Iraurgi	Azkoitia Azpeitia	San Jose-UPSI	F	Biharko	P	14		14	14		14	5.110	14,0
			San Martin-UPSI	G	F. S. Martin-Azpetia	H/C	16		16	16		16	5.840	16,0
	Urola Kostaldea	Zarautz Zumaia	Santa Ana-UPSI	G	F. R. Santa Ana	H/C	13		13	13		13	4.745	13,0
			Otezuri-UPSI	F	Gerozerlan	P	21		21	21		21	7.665	21,0
Gipuzkoa							629		629	564	21	585	209.166	573,1
Guztira /Total							5.161	-16	5.145	4.445	51	4.496	1.630.088	4.466,0

Tit: Titularitatea/titularidad: **E:** entitate publiko forala/ entidad pública foral; **M:** entitate publiko munizipala/entidad pública municipal;

G: lukrorik gabeko entitate pribatua/entidad privada sin ánimo de lucro; **L:** merkatal elkarte pribatua/sociedad mercantil privada);

Mota/Tipo (H/C: Hitzartua/Concertado; **EH/NC:** Hitzartu gabea/No concertado; **P:** Propioa/Propio); **Plz. E. /Plz. D:** Plazak x egunak / Plazas x días;

U. Plz. B./Plz. A. E.: Urteko plaza baliokideak / Plazas anuales equivalentes.

Guztira / Total: Oinarrizko plazak + plaza psikogeriatrikoak / Plazas básicas + plazas psicogerítricas

T 2.4.1.A.2.A.- Arreta datuak zentroka. Oinarrizko plazak / Datos de atención por centros. Plazas básicas

2017: Adinekoentzako egoitza-zentroak / Centros residenciales para personas mayores										
Udalerría Municipio	Izena Nombre	Egonaldiak/Estancias						Okupazioa Ocupación		Errotazioa Rotación
		2016 12/31	Altak	Bajak	2017 12/31	Egld. E. Estn. D	U. Egld. B. Estn. A. E	2017 12/31	UT/TA	
Hondarribia	Betharram	74	18	18	74	26.887	73,7	100,0%	99,5%	1,24
	S. Gabriel	49	17	17	49	18.343	50,3	96,1%	98,5%	1,29
Irun	Inmaculada	48	16	14	50	17.629	48,3	100,0%	99,9%	1,28
	Anaka	93	27	29	91	33.889	92,8	97,8%	99,8%	1,29
	Cruz Roja	46	14	14	46	16.706	45,8	100,0%	99,5%	1,30
	Ama Xantalen	65	19	19	65	24.419	66,9	95,6%	98,4%	1,24
	Serv.Bidasoa	15	4	5	15	5.427	14,9	100,0%	99,1%	1,27
Eibar	Egogain	115	36	34	117	42.776	117,2	90,7%	91,4%	1,17
	San Andrés	94	26	24	95	34.484	94,5	100,0%	99,4%	1,26
Soraluze	N. S. de la Merced	48	26	25	49	17.637	48,3	100,0%	98,6%	1,51
Elgoibar	S. Lázaro	48	13	13	48	17.417	47,7	100,0%	99,4%	1,27
Mutriku	S. Miguel	48	11	11	48	17.453	47,8	100,0%	99,6%	1,23
Bergara	Mizpirualde	81	17	17	81	29.504	80,8	100,0%	99,8%	1,21
Aretxabaleta	Debagoiena	89	34	35	88	32.412	88,8	98,9%	99,8%	1,38
Arrasate	Iturbide	101	27	26	102	37.477	102,7	98,1%	98,7%	1,23
Eskoriatza	José Arana	30	11	11	30	11.194	30,7	93,8%	95,8%	1,28
Oñati	S. Martin	60	25	26	59	21.827	59,8	95,2%	96,5%	1,37
Andoain	S. Juan Bautista	93	27	30	91	34.121	93,5	95,8%	98,4%	1,26
Hernani	Sta. Magdalena	77	10	9	78	28.791	78,9	98,7%	99,8%	1,10
Lasarte-Oria	Atsobakar	42	9	10	41	15.225	41,7	97,6%	99,3%	1,21
Donostia	Aita Etxe	15	7	5	17	5.685	15,6	100,0%	100,0%	1,29
	Alai-etxe	59	16	15	60	21.738	59,6	100,0%	99,3%	1,25
	Aldakonea	89	20	21	89	33.044	90,5	97,8%	99,5%	1,20
	Berio	58	12	11	59	21.476	58,8	100,0%	99,7%	1,19
	Txara 2	66	18	18	66	24.017	65,8	100,0%	99,7%	1,27
	S. J. Montaña	50	18	16	52	18.889	51,8	100,0%	99,5%	1,31
	Cruz Roja	32	13	14	31	11.626	31,9	96,9%	99,5%	1,41
	La Paz	62	15	15	62	22.545	61,8	100,0%	99,6%	1,24
	Zorroaga	235	71	73	235	85.471	234,2	100,0%	99,6%	1,30
	Victoria Enea	3		3		780	2,1		95,2%	1,00
	Lamorous	59	25	21	63	21.673	59,4	96,9%	99,6%	1,29
	Txara 1 Mod. 4	104	42	46	101	37.822	103,6	96,2%	98,7%	1,39
	Birmingham	51	7	13	45	18.346	50,3	100,0%	99,8%	1,14
	Julián Rezola	66	17	17	66	24.054	65,9	100,0%	99,9%	1,26
	Villa Herminia	6	8	2	12	2.820	7,7	100,0%	100,0%	1,17
Berra	79	29	27	81	28.867	79,1	98,8%	99,5%	1,32	
Villa Sacramento	44	11	11	44	16.044	44,0	100,0%	99,9%	1,25	
S. Ignacio	82	18	18	82	29.858	81,8	100,0%	99,8%	1,22	
Miramón	72	18	15	75	26.459	72,5	100,0%	100,0%	1,20	
Txara I.Ucas A (May)	6	4	4	6	1.985	5,4	100,0%	90,6%	1,67	
Errenteria	S. Markosene	77	29	23	83	29.487	80,8	100,0%	99,7%	1,28
	Sgdo. Corazón	124	29	28	125	45.347	124,2	100,0%	99,4%	1,22
Oiartzun	Petra Lequona	71	12	20	63	24.325	66,6	100,0%	99,9%	1,17
Pasaia	S. Pedro	40	11	11	40	14.420	39,5	100,0%	98,8%	1,28
Beasain	Arangoiti	60	18	18	60	22.179	60,8	98,4%	99,6%	1,28
Lazkao	Txindoki	58	6	4	60	21.292	58,3	100,0%	100,0%	1,07
Ordizia	S. José	72	24	27	70	25.859	70,8	97,2%	98,4%	1,33
Segura	S. Juan	45	14	14	45	16.402	44,9	100,0%	99,9%	1,31
Legazpi	Santa Cruz	65	31	30	66	23.943	65,6	100,0%	99,4%	1,45
Zumarraga	Argixao	39	8	8	39	14.212	38,9	100,0%	99,8%	1,21
Tolosa	Yurramendi	145	25	23	147	53.119	145,5	100,0%	99,0%	1,16
	Uzturre	52	13	13	52	18.909	51,8	100,0%	99,6%	1,25
Villabona	Santiago	32	14	8	38	13.241	36,3	97,4%	99,1%	1,18
Zizurkil	Fraisoro	56	18	17	57	20.719	56,8	100,0%	99,6%	1,30
Azkoitia	S. José	51	23	21	53	19.444	53,3	98,1%	98,7%	1,37
Azpeitia	S. Martín	70	15	17	68	25.321	69,4	97,1%	99,1%	1,21
Zestoa	Gisasola	14	3	3	14	5.106	14,0	100,0%	99,9%	1,21
	S. Juan	36	5	6	35	13.101	35,9	97,2%	99,7%	1,14
Zarautz	Sta. Ana	72	20	19	73	27.037	74,1	97,3%	98,8%	1,23
Zumaia	S. Juan	52	11	11	52	18.854	51,7	100,0%	99,3%	1,21
	Otezuri	45	22	12	55	18.249	50,0	100,0%	99,7%	1,22
Gipuzkoa		3.830	1.107	1.085	3.858	1.407.383	3.855,8	98,0%	98,0%	1,26

T 2.4.1.A.2.B.- Arreta datuak zentroka. Plaza psikogeriatrikoak / Datos de atención por centros. Plazas psicogerítricas

2017: Adinekoentzako egoitza-zentroak / Centros residenciales para personas mayores										
Udalerría Municipio	Izena Nombre	Egonaldiak/Estancias						Okupazioa Ocupación		Errotazioa Rotación
		2016 12/31	Altak	Bajak	2017 12/31	Egld. E. Estn. D	U. Egld. B. Estn. A. E	2017 12/31	UT/TA	
Hondarribia	Betharram-UPSI	15	11	5	21	5.827	16,0	100,0%	99,8%	1,24
Irun	Anaka-UPSI	16	11	11	16	5.811	15,9	100,0%	99,5%	1,69
Eibar	Egogain-UPSI	12	9	9	12	4.544	12,4	92,3%	95,8%	1,62
Bergara	Mizpirualde-UPSI	18	9	9	18	6.546	17,9	100,0%	99,6%	1,50
Aretxabaleta	Debagoiena-UPSI	28	18	16	30	10.832	29,7	100,0%	98,9%	1,53
Arrasate	Benito Menni-UPSI	30	4	4	30	10.927	29,9	100,0%	99,8%	1,13
Oñati	San Martin-UPSI	13	15	13	15	5.154	14,1	100,0%	94,1%	1,87
Hernani	Sta.Magdalena-UPSI	32	14	14	32	11.578	31,7	100,0%	99,1%	1,44
Lasarte-Oria	Atsobakar-UPSI	14	11	13	13	5.327	14,6	86,7%	97,3%	1,67
Donostia	Alai-Etxe-UPSI	15	7	7	15	5.414	14,8	100,0%	98,9%	1,47
	Aldakonea-UPSI	19	14	14	19	6.856	18,8	100,0%	98,9%	1,74
	Berio-UPSI	14	4	4	14	5.083	13,9	100,0%	99,5%	1,29
	Txara 2-UPSI	15	8	8	15	5.439	14,9	100,0%	99,3%	1,53
	Lamourous-UPSI	22	4	4	22	8.027	22,0	100,0%	100,0%	1,18
	Txara 1-UPSI	15	5	6	14	5.461	15,0	93,3%	99,7%	1,33
	Julian Rezola-UPSI	40	15	16	39	14.509	39,8	97,5%	99,4%	1,38
	Berra-UPSI	19	3	2	20	7.285	20,0	100,0%	99,8%	1,10
	Miramón-UPSI	15	7	7	15	5.439	14,9	100,0%	99,3%	1,47
Errenteria	Sanmarkosene-UPSI	16	5	5	16	5.806	15,9	100,0%	99,4%	1,31
	Sgdo.Corazón-UPSI	15	8	8	15	5.365	14,7	100,0%	98,0%	1,53
Oiartzun	Petra Lekuona-UPSI		20	5	15	2.822	7,7	100,0%	96,0%	1,33
Beasain	Arangoiti-UPSI	15	8	8	15	5.423	14,9	100,0%	99,1%	1,53
Lazkao	Txindoki-UPSI	12	3	3	12	4.380	12,0	100,0%	100,0%	1,25
Legazpi	Santa Cruz-UPSI	9	1	1	9	3.273	9,0	100,0%	99,6%	1,11
Zumarraga	Argixao-UPSI	30	12	12	30	10.885	29,8	100,0%	99,4%	1,40
Tolosa	Uzturre-UPSI	16	5	5	16	5.792	15,9	100,0%	99,2%	1,31
Zizurkil	Fraisoro-UPSI	28	3	3	28	10.181	27,9	100,0%	99,6%	1,11
Azkoitia	San Jose-UPSI	14	8	9	13	5.016	13,7	92,9%	98,2%	1,57
Azpeitia	San Martin-UPSI	16	6	6	16	5.761	15,8	100,0%	98,6%	1,38
Zarautz	Santa Ana-UPSI	13	4	4	13	4.734	13,0	100,0%	99,8%	1,31
Zumaia	Otezuri-UPSI	21	12	13	20	7.624	20,9	95,2%	99,5%	1,57
Gipuzkoa		557	264	244	578	207.121	567,5	98,8%	99,0%	1,40
Guztiak / Total		4.387	1.371	1.329	4.436	1.614.504	4.423,3	98,7%	99,0%	1,28

Egld. E./Estn. D: Egonaldiak x egunak / Estancias x días; **U. Egld. B./Estn. A. E. :** Urteko egonaldi baliokideak / Estancias anuales equivalentes; **UT/TA:** Urteko batz-batzeko okupazio tasa / Tasa de ocupación media anual.

Guztira / Total: Oinarritzko plazak + plaza psikogeriatrikoak / Plazas básicas + plazas psicogerítricas

T 2.4.1.A.3.- Eskaintza eta arreta, zentroaren udalerraren arabera / Oferta y atención por municipio del centro

2017: Adinekoentzako egoitza-zentroak / Centros residenciales para personas mayores										
Udalerría Municipio	Baimendutakoak Autorizadas			Hitzartutakoak Concertadas			Eskaintza Oferta		Egonaldiak Estancias	
	2016 12/31	Aldea Var.	2017 12/31	2016 12/31	Aldea Var.	2017 12/31	Plz. E. Plz. D	U. Plz. B. Plz. A. E	Egld. E. Estn. D	U. Egld. B. Estn. A. E
Andoain	97		97	95		95	34.675	95,0	34.121	93,5
Aretxabaleta	170		170	119		119	43.435	119,0	43.244	118,5
Arrasate	135		135	134		134	48.910	134,0	48.404	132,6
Azkoitia	68		68	68		68	24.820	68,0	24.460	67,0
Azpeitia	86		86	86		86	31.390	86,0	31.082	85,2
Beasain	77		77	76		76	27.740	76,0	27.602	75,6
Bergara	100		100	99		99	36.135	99,0	36.050	98,8
Donostia	1.742	-16	1.726	1.420	11	1.431	519.230	1.422,5	516.712	1.415,6
Eibar	255		255	237		237	86.226	236,2	81.804	224,1
Elgoibar	48		48	48		48	17.520	48,0	17.417	47,7
Errenteria	256		256	233	6	239	86.515	237,0	86.005	235,6
Eskoriatza	32		32	32		32	11.680	32,0	11.194	30,7
Hernani	120		120	111		111	40.515	111,0	40.369	110,6
Hondarribia	182		182	140	6	146	51.466	141,0	51.057	139,9
Irun	361		361	286	2	288	104.512	286,3	103.881	284,6
Lasarte-Oria	57		57	57		57	20.805	57,0	20.552	56,3
Lazkao	108		108	70	2	72	25.672	70,3	25.672	70,3
Legazpi	75		75	75		75	27.375	75,0	27.216	74,6
Mutriku	48		48	48		48	17.520	48,0	17.453	47,8
Oiartzun	90		90	71	7	78	27.287	74,8	27.147	74,4
Oñati	83		83	77		77	28.105	77,0	26.981	73,9
Ordizia	73		73	72		72	26.280	72,0	25.859	70,8
Pasaia	40		40	40		40	14.600	40,0	14.420	39,5
Segura	52		52	45		45	16.425	45,0	16.402	44,9
Soraluze	49		49	49		49	17.885	49,0	17.637	48,3
Tolosa	242		242	215		215	78.475	215,0	77.820	213,2
Villabona	39		39	32	7	39	13.360	36,6	13.241	36,3
Zarautz	88		88	88		88	32.120	88,0	31.771	87,0
Zestoa	59		59	50		50	18.250	50,0	18.207	49,9
Zizurkil	88		88	85		85	31.025	85,0	30.900	84,7
Zumaia	161		161	118	10	128	44.950	123,2	44.727	122,5
Zumarraga	80		80	69		69	25.185	69,0	25.097	68,8
Gipuzkoa	5.161	-16	5.145	4.445	51	4.496	1.630.088	4.466,0	1.614.504	4.423,3

Plz. E. /Plz. D: Plazak x egunak / Plazas x días; **U. Plz. B./Plz. A. E.:** Urteko plaza baliokideak / Plazas anuales equivalentes; **Egld. E./Estn. D:** Egonaldiak x egunak / Estancias x día; **U. Egld. B./Estn. A. E. :** Urteko egonaldi baliokideak / Estancias anuales equivalentes

T 2.4.1.A.4.- Eskaintza eta arreta, zentroaren (azpi)eskualdearen arabera / Oferta y atención por (sub)comarca del centro

2017: Adinekoentzako egoitza-zentroak / Centros residenciales para personas mayores													
(Azpi)eskualdea (Sub)comarca	Populazioa Población >=65	Baimendutakoak Autorizadas			Hitzartutakoak Concertadas			Estaldura Cobertura [1.000]	Eskaintza Oferta		Egonaldiak Estancias		Okupazioa Ocupación UT/TA
		2016 12/31	Aldea Var.	2017 12/31	2016 12/31	Aldea Var.	2017 12/31		Plz. E. Plz. D	U. Plz. B. Plz. A. E	Egld. E. Estn. D	U. Egld. B. Estn. A. E	
Bidasoa	16.645	543		543	426	8	434	26	155.978	427,3	154.938	424,5	99,3%
Debabarrena	12.788	400		400	382		382	30	139.151	381,2	134.311	368,0	96,5%
Debagoiena	14.286	520		520	461		461	32	168.265	461,0	165.873	454,4	98,6%
Buruntzaldea	14.317	274		274	263		263	18	95.995	263,0	95.042	260,4	99,0%
Donostia	43.277	1.742	-16	1.726	1.420	11	1.431	33	519.230	1.422,5	516.712	1.415,6	99,5%
Oarsoaldea	15.666	386		386	344	13	357	23	128.402	351,8	127.572	349,5	99,4%
Goierri	14.756	465		465	407	2	409	28	148.677	407,3	147.848	405,1	99,4%
Tolosaldea	9.495	369		369	332	7	339	36	122.860	336,6	121.961	334,1	99,3%
Urola Kosta	14.223	462		462	410	10	420	30	151.530	415,2	150.247	411,6	99,2%
Gipuzkoa	155.453	5.161	-16	5.145	4.445	51	4.496	29	1.630.088	4.466,0	1.614.504	4.423,3	99,0%

T 2.4.1.A.5.- Eskaintza eta arreta, zentroaren eremuaren arabera / Oferta y atención por área del centro

2017: Adinekoentzako egoitza-zentroak / Centros residenciales para personas mayores													
Eremu Área	Populazioa Población >=65	Baimendutakoak Autorizadas			Hitzartutakoak Concertadas			Estaldura Cobertura [1.000]	Eskaintza Oferta		Egonaldiak Estancias		Okupazioa Ocupación UT/TA
		2016 12/31	Aldea Var.	2017 12/31	2016 12/31	Aldea Var.	2017 12/31		Plz. E. Plz. D	U. Plz. B. Plz. A. E	Egld. E. Estn. D	U. Egld. B. Estn. A. E	
Bidasoa	16.645	543		543	426	8	434	26	155.978	427,3	154.938	424,5	99,3%
Deba kosta	5.124	96		96	96		96	19	35.040	96,0	34.870	95,5	99,5%
Deba erdia	7.664	304		304	286		286	37	104.111	285,2	99.441	272,4	95,5%
Leintz Ibarra	10.239	420		420	362		362	35	132.130	362,0	129.823	355,7	98,3%
Bergaraldea	4.047	100		100	99		99	24	36.135	99,0	36.050	98,8	99,8%
Donostia	43.277	1.742	-16	1.726	1.420	11	1.431	33	519.230	1.422,5	516.712	1.415,6	99,5%
Oarsoaldea	15.666	386		386	344	13	357	23	128.402	351,8	127.572	349,5	99,4%
Buruntzaldea	14.317	274		274	263		263	18	95.995	263,0	95.042	260,4	99,0%
Oria garaia	8.696	310		310	263	2	265	30	96.117	263,3	95.535	261,7	99,4%
Urola garaia	6.060	155		155	144		144	24	52.560	144,0	52.313	143,3	99,5%
Tolosaldea	9.495	369		369	332	7	339	36	122.860	336,6	121.961	334,1	99,3%
Urola Kostaldea	8.111	249		249	206	10	216	27	77.070	211,2	76.498	209,6	99,3%
Iraurgi	6.112	213		213	204		204	33	74.460	204,0	73.749	202,1	99,0%
Gipuzkoa	155.453	5.161	-16	5.145	4.445	51	4.496	29	1.630.088	4.466,0	1.614.504	4.423,3	99,0%

Plz. E. /Plz. D: Plazak x egunak / Plazas x días; U. Plz. B./Plz. A. E.: Urteko plaza baliokideak / Plazas anuales equivalentes;

Egld. E./Estn. D: Egonaldiak x egunak / Estancias x día; U. Egld. B./Estn. A. E. : Urteko egonaldi baliokideak / Estancias anuales equivalentes;

Okupazioa/Ocupación UT/TA: Urteko okupazio tasa/Tasa de ocupación anual; Estaldura/Cobertura [...]: "[]" barnean adierazten den biztanle-kopuru bakoitzeko, 12/31an hitzartutako plazzen tasa / Tasa de plazas concertadas a 31/12 por cada número de habitantes contenidos en "[]".

T 2.4.1.A.6.- Arreta, erabiltzailearen udalerraren arabera, eta 65 urtetik gorako populazioarekiko tasa / Atención por municipio de la persona usuaria, y la tasa sobre la población superior a 65 años

2017: Adinekoentzako egoitza-zentroak / Centros residenciales para personas mayores												
Udalerría Municipio	Populazioa / Población >=65			Oinarrizko plazak Plazas básica	Plaza sikogeriatrikoak Plazas sicogeriatricas	Gizonak Hombres	Emakumeak Mujeres	Gutzira Total	Tasa /(Populazio/Pobl.) [1.000]			
	Gizonak Hombres	Emakumeak Mujeres	Gutzira Total						G/H	E/M	Gutzira Total	
Abaltzisketa	31	29	60	1			1	1			32	15
Aduna	35	31	66		1		1	1			28	13
Aia	179	168	347	7		7	1	7	36		5	21
Aizarnazabal	50	50	100	5		3	2	5	57		40	49
Albiztur	32	32	64	0			0	0			9	5
Alegia	171	190	361	10	2	4	8	11	22		40	32
Alkiza	28	26	54	1	1	1	1	2	36		34	35
Altzaga	16	14	30									
Altzo	27	24	51									
Amezketeta	105	94	199	8		6	2	8	61		19	41
Andoain	1.417	1.812	3.229	75	7	20	63	82	14		35	25
Anoeta	152	170	322	6		2	4	6	13		24	19
Antzuola	192	230	422	6	2		8	8			35	19
Arama	23	21	44		1	1		1	46			24
Aretxabaleta	669	802	1.471	28	5	13	21	34	19		26	23
Arrasate	2.305	3.009	5.314	166	30	59	137	196	26		46	37
Asteasu	123	124	247	4	1		5	5			38	19
Astigarraga	333	378	711	13	2	4	11	15	12		30	21
Ataun	188	194	382	9	1	6	5	11	31		25	28
Azkoitia	958	1.247	2.205	51	14	22	43	65	23		35	29
Azpeitia	1.352	1.632	2.984	88	13	27	74	101	20		46	34
Baliarrain	9	9	18									
Beasain	1.170	1.469	2.639	61	11	19	53	73	17		36	28
Beizama	17	9	26									
Belauntza	30	23	53	1		1		1	33			19
Berastegi	90	102	192	3		1	2	3	17		20	18
Bergara	1.477	1.946	3.423	89	22	30	81	111	20		42	32
Berrobi	47	52	99	1			1	1			19	10
Bidania-Goiatz	47	34	81									
Deba	552	619	1.171	13	2	5	10	15	9		16	13
Donostia	17.246	26.031	43.277	1.141	162	325	979	1.304	19		38	30
Eibar	2.840	3.919	6.759	225	15	67	174	240	23		44	36
Elduain	20	29	49	1			1	1			34	20
Elgeta	87	115	202	2	1	2	2	4	23		16	19
Elgoibar	1.111	1.433	2.544	66	6	26	45	71	23		32	28
Errenteria	3.843	5.289	9.132	246	35	79	203	282	21		38	31
Errezil	49	49	98	0		0	0	0	10			5
Eskoriatza	393	455	848	23	4	8	19	26	20		41	31
Ezkio-Itsaso	62	66	128	2		2	2	2	25			12
Gabiria	50	51	101	1		1		1	20			10
Gaintza	21	10	31									
Gaztelu	22	10	32									
Getaria	234	303	537	6	1	3	3	6	13		11	12
Hernani	1.678	2.280	3.958	110	31	39	101	141	23		44	36
Hernialde	34	26	60	1		1		1	34			19
Hondarribia	1.614	2.029	3.643	64	4	17	51	68	10		25	19
Ibarra	422	524	946	13	2	6	9	15	13		18	16
Idiazabal	228	261	489	6	1	0	7	7	0		28	15
Ikaztegieta	49	41	90	1			1	1			14	6
Irun	5.493	7.509	13.002	317	26	89	253	342	16		34	26
Irura	83	100	183	4		1	3	4	8		31	21
Itsasondo	51	72	123	2			2	2			35	20
Larraul	15	11	26									
Lasarte-Oria	1.945	2.394	4.339	71	13	24	59	84	13		25	19
Lazkao	452	575	1.027	34	4	11	27	38	25		46	37
Leaburu	38	36	74	2			2	2			56	27
Legazpi	944	1.156	2.100	54	13	23	44	67	25		38	32
Legorreta	150	170	320	5		2	3	5	13		16	15
Leintz-Gatzaga	24	21	45	1		1		1	42			22
Lezo	452	555	1.007	17	6	9	13	23	21		24	23
Lizartza	67	62	129	0	1	1	0	1	15		3	9
Mendaro	164	184	348	9	1	3	7	10	18		39	29
Mutiloa	25	24	49									
Mutriku	471	590	1.061	35	1	12	24	36	25		41	34
Oiartzun	867	1.052	1.919	32	2	11	23	34	13		22	18
Olaberria	123	146	269	3	1	2	2	4	19		14	16
Oñati	1.131	1.430	2.561	56	12	24	45	69	21		31	27
Ordizia	832	1.141	1.973	54	7	17	44	61	20		39	31
Orendain	19	16	35	2	1	2	1	3	105		63	86
Orexa	12	9	21	2		1	1	2	92		81	87
Orio	455	510	965	13	8	8	13	21	18		25	22
Ormaiztegi	124	132	256	5	0	3	3	6	21		22	22
Pasaia	1.373	2.235	3.608	111	15	33	92	126	24		41	35
Segura	133	149	282	14	2	8	8	16	58		54	56
Soraluze	381	524	905	28	2	9	20	29	24		39	33
Tolosa	1.725	2.488	4.213	111	19	34	96	130	20		39	31
Urnieta	450	533	983	17	4	4	17	21	9		31	21
Urretxu	622	807	1.429	21	5	5	21	26	7		26	18
Usurbil	501	596	1.097	15	3	6	12	18	11		20	16
Villabona	528	625	1.153	26	1	13	14	27	24		22	23
Zaldibia	156	157	313	10	0	4	6	10	23		41	32
Zarautz	1.953	2.532	4.485	89	10	31	69	100	16		27	22
Zegama	128	178	306	8		4	4	8	31		23	27
Zerain	31	31	62	2			2	2			49	24
Zestoa	322	377	699	25	1	11	14	26	36		38	37
Zizurkil	290	327	617	19	7	12	13	25	42		40	41
Zumaia	808	969	1.777	40	7	15	31	47	19		32	26
Zumarraga	1.001	1.402	2.403	46	18	19	45	64	19		32	27
Gipuzkoa	66.167	89.286	155.453	3.856	567	1.258	3.165	4.423	19	35	28	28

T 2.4.1.A.7.- Arreta, erabiltzailearen (azpi)eskualdearen arabera, eta 65 urtetik gorako populazioarekiko tasa / Atención por (sub)comarca de la persona usuaria, y la tasa sobre la población superior a 65 años

2017: Adinekoentzako egoitza-zentroak / Centros residenciales para personas mayores											
(Azpi)eskualdea (Sub)comarca	Populazioa / Población >=65			Oinarrizko plazak Plazas básica	Plaza sikogeriatrikoak Plazas sicogeriátricas	Gizonak Hombres	Emakumeak Mujeres	Guztira Total	Tasa / (Populazio/Pobl.) [1.000]		
	Gizonak Hombres	Emakumeak Mujeres	Guztira Total						G/H	E/M	Guztira Total
Bidasoa	7.107	9.538	16.645	381	29	106	304	410	15	32	25
Debabarrena	5.519	7.269	12.788	376	26	122	281	402	22	39	31
Debagoiena	6.278	8.008	14.286	371	78	136	312	449	22	39	31
Buruntzaldea	6.324	7.993	14.317	301	59	97	263	361	15	33	25
Donostia	17.246	26.031	43.277	1.141	162	325	979	1.304	19	38	30
Oarsoaldea	6.535	9.131	15.666	407	58	133	332	465	20	36	30
Goierri	6.530	8.226	14.756	338	65	126	277	403	19	34	27
Tolosaldea	4.251	5.244	9.495	216	35	86	166	252	20	32	27
Urola Kosta	6.377	7.846	14.223	324	55	127	251	379	20	32	27
Gipuzkoa	66.167	89.286	155.453	3.856	567	1.258	3.165	4.423	19	35	28

T 2.4.1.A.8.- Arreta, erabiltzailearen eremuaren arabera, eta 65 urtetik gorako populazioarekiko tasa / Atención por área de la persona usuaria, y la tasa sobre la población superior a 65 años

2017: Adinekoentzako egoitza-zentroak / Centros residenciales para personas mayores											
Eremua Área	Populazioa / Población >=65			Oinarrizko plazak Plazas básica	Plaza sikogeriatrikoak Plazas sicogeriátricas	Gizonak Hombres	Emakumeak Mujeres	Guztira Total	Tasa / (Populazio/Pobl.) [1.000]		
	Gizonak Hombres	Emakumeak Mujeres	Guztira Total						G/H	E/M	Guztira Total
Bidasoa	7.107	9.538	16.645	381	29	106	304	410	15	32	25
Deba kosta	2.298	2.826	5.124	123	10	46	87	133	20	31	26
Deba erdia	3.221	4.443	7.664	253	17	76	194	270	24	44	35
Leintz Ibarra	4.522	5.717	10.239	274	51	104	221	325	23	39	32
Bergaraldea	1.756	2.291	4.047	97	26	32	91	123	18	40	30
Donostia	17.246	26.031	43.277	1.141	162	325	979	1.304	19	38	30
Oarsoaldea	6.535	9.131	15.666	407	58	133	332	465	20	36	30
Buruntzaldea	6.324	7.993	14.317	301	59	97	263	361	15	33	25
Oria garaia	3.901	4.795	8.696	216	29	78	167	244	20	35	28
Urola garaia	2.629	3.431	6.060	122	36	48	110	159	18	32	26
Tolosaldea	4.251	5.244	9.495	216	35	86	166	252	20	32	27
Urola Kostaldea	3.629	4.482	8.111	154	27	64	117	181	18	26	22
Iraurgi	2.748	3.364	6.112	169	28	64	134	198	23	40	32
Gipuzkoa	66.167	89.286	155.453	3.856	567	1.258	3.165	4.423	19	35	28

Kopuruak urteko egonaldi baliokideak dira / Las cifras se refieren a estancias anuales equivalentes

Tasa/(Populazio/pobl) [...]: Dagokion populazioarekiko urteko egonaldi baliokideak, [] barnean adierazten den unitatean emana / Tasa de estancias anuales equivalentes sobre la población de referencia, expresada en unidades contenidas en [].

T 2.4.1.A.10.- Arreta, erabiltzaile eta zentroaren (azpi)eskualdearen arabera / Atención por (sub)comarca de la persona usuaria y del centro

2017: Adinekoentzako egoitza-zentroak / Centros residenciales para personas mayores											
Zentroaren kokapena / Ubicación del centro											
(Azpi)eskualdea (Sub)comarca		Bidasoa	Debarrena	Debagoiena	Buruntzaldea	Donostia	Oarsoaldea	Goierri	Tolosaldea	Urola Kosta	Guztira Total
Erabiltzailearen jatorria Residencia del usuario	Bidasoa	379		2	1	8	8	0	12	0	410
	Debarrena		352	14		6		3	1	27	402
	Debagoiena	2	5	427		4	1	5	1	3	449
	Buruntzaldea	8	1		236	45	6	4	56	5	361
	Donostia	6	3	2	10	1.244	16	10	6	7	1.304
	Oarsoaldea	29	1		9	91	315	0	15	4	465
	Goierri		2	6	1	4	1	373	11	6	403
	Tolosaldea		1	1	2	6	1	7	228	7	252
	Urola Kosta		5	3	1	7	2	3	6	352	379
Gipuzkoa	424	368	454	260	1.416	350	405	334	412	4.423	

Kopuruak urteko egonaldi baliokideak dira / Las cifras se refieren a estancias anuales equivalentes

Erabiltzaile eta zentro guztiak (azpi)eskualde bakoitzeko / Total de personas y centros por cada (sub)comarca

2017: Adinekoentzako egoitza-zentroak / Centros residenciales para personas mayores											
(Azpi)eskualdea (Sub)comarca		Bidasoa	Debarrena	Debagoiena	Buruntzaldea	Donostia	Oarsoaldea	Goierri	Tolosaldea	Urola Kosta	Guztira Total
Zentroaren kokapena Ubicación del centro		424	368	454	260	1.416	350	405	334	412	4.423
Erabiltzailearen bizitokia Residencia del usuario		410	402	449	361	1.304	465	403	252	379	4.423
Aldea / Diferencia		14	-34	6	-100	112	-115	2	82	33	

Arreta, erabiltzaile eta zentroaren (azpi)eskualdearen arabera, portzentaitan / Atención por (sub)comarca de la persona usuaria y del centro en porcentaje

2017: Adinekoentzako egoitza-zentroak / Centros residenciales para personas mayores											
Zentroaren kokapena / Ubicación del centro											
(Azpi)eskualdea (Sub)comarca		Bidasoa	Debarrena	Debagoiena	Buruntzaldea	Donostia	Oarsoaldea	Goierri	Tolosaldea	Urola Kosta	Guztira Total
Erabiltzailearen jatorria Residencia del usuario	Bidasoa	92,4		0,4	0,3	1,9	1,9	0,1	2,9	0,0	100,0
	Debarrena		87,4	3,5		1,5		0,7	0,2	6,7	100,0
	Debagoiena	0,4	1,0	95,2		0,9	0,3	1,2	0,2	0,8	100,0
	Buruntzaldea	2,2	0,2		65,4	12,5	1,8	1,1	15,5	1,3	100,0
	Donostia	0,5	0,2	0,2	0,7	95,4	1,2	0,8	0,5	0,5	100,0
	Oarsoaldea	6,3	0,2		2,0	19,6	67,7	0,0	3,2	1,0	100,0
	Goierri		0,5	1,4	0,2	1,0	0,2	92,6	2,6	1,5	100,0
	Tolosaldea		0,3	0,2	1,0	2,6	0,3	2,6	90,4	2,7	100,0
	Urola Kosta		1,2	0,8	0,3	1,9	0,5	0,8	1,5	93,1	100,0

T 2.4.1.A.11.- Arreta, erabiltzaile eta zentroaren eremuaren arabera / Atención por área de la persona usuaria y del centro

2017: Adinekoentzako egoitza-zentroak / Centros residenciales para personas mayores															
Zentrozen kokapena / Ubicación del centro															
Eremua Área	Bidasoa	Deba kosta	Deba erdia	Leintz Ibarra	Bergaraldea	Donostia	Oarsoaldea	Buruntzaldea	Oria garaia	Urola garaia	Tolosaldea	Urola Kosta	Iraurgi	Guztira Total	
Erabiltzailearen jatorria Residencia del usuario	Bidasoa	379			2		8	8	1		0	12		0	410
	Deba kosta		88	18	3		3			2			16	3	133
	Deba erdia		4	241	11	0	3			1	0	1	8		270
	Leintz Ibarra	2		3	308	1	4	1			4		2	1	325
	Bergaraldea			1	20	98	0			1	1	1		1	123
	Donostia	6		3	2		1.244	16	10	8	2	6	3	4	1.304
	Oarsoaldea	29	1				91	315	9	0		15	4		465
	Buruntzaldea	8	1				45	6	236	4	0	56	5		361
	Oria garaia			1	2		2	1	1	216	10	11	1	1	244
	Urola garaia			1	4		2			22	125		2	2	159
	Tolosaldea			1	1		6	1	2	6	1	228	4	3	252
	Urola Kostaldea		2	1	2		6	2	1	2		5	144	17	181
	Iraurgi			2	1		1			1	0	0	21	171	198
Gipuzkoa	424	96	272	356	99	1.416	350	260	262	143	334	210	202	4.423	

Kopuruak urteko egonaldi baliokideak dira / Las cifras se refieren a estancias anuales equivalentes

Erabiltzaile eta zentro guztiak eremu bakoitzeko / Total de personas y centros por cada área

2017: Adinekoentzako egoitza-zentroak / Centros residenciales para personas mayores														
Eremua Área	Bidasoa	Deba kosta	Deba erdia	Leintz Ibarra	Bergaraldea	Donostia	Oarsoaldea	Buruntzaldea	Oria garaia	Urola garaia	Tolosaldea	Urola Kosta	Iraurgi	Guztira Total
Zentroaren kokapena Ubicación del centro	424	96	272	356	99	1.416	350	260	262	143	334	210	202	4.423
Erabiltzailearen bizitokia Residencia del usuario	410	133	270	325	123	1.304	465	361	244	159	252	181	198	4.423
Aldea / Diferencia	14	-37	3	30	-24	112	-115	-100	17	-15	82	28	5	

Arreta, erabiltzaile eta zentroaren eremuaren arabera, portzentaitan / Atención por área de la persona usuaria y del centro en porcentaje

2017: Adinekoentzako egoitza-zentroak / Centros residenciales para personas mayores															
Eremua Área	Bidasoa	Deba kosta	Deba erdia	Leintz Ibarra	Bergaraldea	Donostia	Oarsoaldea	Buruntzaldea	Oria garaia	Urola garaia	Tolosaldea	Urola Kosta	Iraurgi	Guztira Total	
Erabiltzailearen jatorria Residencia del usuario	Bidasoa	92,4			0,4		1,9	1,9	0,3		0,1	2,9		0,0	100,0
	Deba kosta		66,6	13,8	2,0		2,0			1,3			11,9	2,5	100,0
	Deba erdia		1,5	89,4	4,3	0,0	1,2			0,3	0,1	0,3	2,9		100,0
	Leintz Ibarra	0,5		1,0	94,7	0,2	1,2	0,4			1,1		0,6	0,3	100,0
	Bergaraldea			1,2	16,3	79,6	0,2			0,8	0,6	0,8		0,4	100,0
	Donostia	0,5		0,2	0,2		95,4	1,2	0,7	0,6	0,1	0,5	0,2	0,3	100,0
	Oarsoaldea	6,3	0,2				19,6	67,7	2,0	0,0		3,2	1,0		100,0
	Buruntzaldea	2,2	0,2				12,5	1,8	65,4	1,0	0,1	15,6	1,3		100,0
	Oria garaia			0,3	0,9		0,8	0,3	0,3	88,2	4,0	4,3	0,4	0,3	100,0
	Urola garaia			0,7	2,3		1,2			14,1	78,9		1,5	1,2	100,0
	Tolosaldea			0,3	0,2		2,6	0,3	1,0	2,3	0,3	90,4	1,5	1,2	100,0
	Urola Kostaldea		0,9	0,4	1,1		3,4	1,0	0,6	1,0		2,8	79,6	9,1	100,0





2.4.1.B.- Egoitza-zentro soziosanitarioak

T 2.4.1.B.1.- Zentroen eta plazen zerrenda

T 2.4.1.B.2.- Arreta datuak zentroka

T 2.4.1.B.3.- Eskaintza eta arreta, zentroaren udalerrriaren arabera

T 2.4.1.B.4.- Eskaintza eta arreta, zentroaren (azpi)eskualdearen arabera

T 2.4.1.B.6.- Arreta, erabiltzailearen udalerrriaren arabera, eta populazioarekiko tasa

T 2.4.1.B.7.- Arreta, erabiltzailearen (azpi)eskualdearen arabera, eta populazioarekiko tasa

T 2.4.1.B.9.- Arreta, erabiltzaile eta zentroaren udalerrriaren arabera

T 2.4.1.B.10.- Arreta, erabiltzaile eta zentroaren (azpi)eskualdearen arabera



2.4.1.B.- Centros residenciales sociosanitarios

T 2.4.1.B.1.- Relación de plazas y centros

T 2.4.1.B.2.- Datos de atención por centros

T 2.4.1.B.3.- Oferta y atención por municipio del centro

T 2.4.1.B.4.- Oferta y atención por (sub)comarca del centro

T 2.4.1.B.6.- Atención por municipio de la persona usuaria, y la tasa sobre la población

T 2.4.1.B.7.- Atención por (sub)comarca de la persona usuaria, y la tasa sobre la población

T 2.4.1.B.9.- Atención por municipio de la persona usuaria y del centro

T 2.4.1.B.10.- Atención por (sub)comarca de la persona usuaria y del centro

T 2.4.1.B.1.- Zentroen eta plazen zerrenda / Relación de plazas y centros

2017: Arreta soziosanitaria / Atención sociosanitaria														
(Azpi)eskualdea (Sub)comarca	Eremua Área	Udalerría Municipio	Izena Nombre	Tit.	E. Kudeatzailea Ent. Gestora	Mota Tipo	Baimendutakoak Autorizadas			Hitzartutakoak Concertadas				
							2016 12/31	Aldea Var.	2017 12/31	2016 12/31	Aldea Var.	2017 12/31	Plz. E. Plz. D	U. Plz. B. Plz. A. E
Donostia	Donostia	Donostia	Cruz Roja-Soc.-San.	G	Cruz Roja	H/C	68	5	73	68	5	73	25.890	70,9
Goierri	Urola garaia	Zumarraga	Argixao Soc.-San.	F	Gerozerlan	P	27		27	27		27	9.855	27,0
Gipuzkoa							95	5	100	95	5	100	35.745	97,9

Tit: Titularitatea/titularidad: **E**: entitate publiko forala/ entidad pública foral; **M**: entitate publiko munizipala/entidad pública municipal;

G: lukrorik gabeko entitate pribatua/entidad privada sin ánimo de lucro; **L**: merkatal elkarte pribatua/sociedad mercantil privada);

Mota/Tipo (H/C: Hitzartua/Concertado; **EH/NC**: Hitzartu gabea/No concertado; **P**: Propioa/Propio); **Plz. E. /Plz. D**: Plazak x egunak / Plazas x días;

U. Plz. B./Plz. A. E.: Urteko plaza baliokideak / Plazas anuales equivalentes.

T 2.4.1.B.2.- Arreta datuak zentroka / Datos de atención por centros

2017: Arreta soziosanitarioa / Atención sociosanitaria										
Udalerría Municipio	Izena Nombre	Egonaldiak/Estancias						Okupazioa Ocupación		Errotazioa Rotación
		2016 12/31	Altak	Bajak	2017 12/31	Egld. E. Estn. D	U. Egld. B. Estn. A. E	2017 12/31	UT/TA	
Donostia	Cruz Roja-Soc.-San.	66	168	163	72	24.777	67,9	98,6%	95,7%	3,21
Zumarraga	Argixao Soc.-San.	27	40	40	27	9.690	26,5	100,0%	98,3%	2,48
Gipuzkoa		93	208	203	99	34.467	94,4	98,0%	98,0%	3,01

Egld. E./Estn. D: Egonaldiak x egunak / Estancias x días; **U. Egld. B./Estn. A. E. :** Urteko egonaldi baliokideak / Estancias anuales equivalentes; **UT/TA:** Urteko batz-besteko okupazio tasa / Tasa de ocupación media anual.

T 2.4.1.B.3.- Eskaintza eta arreta, zentroaren udalerraren arabera / Oferta y atención por municipio del centro

2017: Arreta soziosanitarioa / Atención sociosanitaria										
Udalerría Municipio	Baimendutakoak Autorizadas			Hitzartutakoak Concertadas			Eskaintza Oferta		Egonaldiak Estancias	
	2016 12/31	Aldea Var.	2017 12/31	2016 12/31	Aldea Var.	2017 12/31	Plz. E. Plz. D	U. Plz. B. Plz. A. E	Egld. E. Estn. D	U. Egld. B. Estn. A. E
Donostia	68	5	73	68	5	73	25.890	70,9	24.777	67,9
Zumarraga	27		27	27		27	9.855	27,0	9.690	26,5
Gipuzkoa	95	5	100	95	5	100	35.745	97,9	34.467	94,4

Plz. E. /Plz. D: Plazak x egunak / Plazas x días; **U. Plz. B./Plz. A. E.:** Urteko plaza baliokideak / Plazas anuales equivalentes;
Egld. E./Estn. D: Egonaldiak x egunak / Estancias x día; **U. Egld. B./Estn. A. E. :** Urteko egonaldi baliokideak / Estancias anuales equivalentes

T 2.4.1.B.4.- Eskaintza eta arreta, zentroaren (azpi)eskualdearen arabera / Oferta y atención por (sub)comarca del centro

2017: Arreta soziosanitarioa / Atención sociosanitaria													
(Azpi)eskualdea (Sub)comarca	Populazioa Población >=65	Baimendutakoak Autorizadas			Hitzartutakoak Concertadas			Estaldura Cobertura [100.000]	Eskaintza Oferta		Egonaldiak Estancias		Okupazioa Ocupación UT/TA
		2016 12/31	Aldea Var.	2017 12/31	2016 12/31	Aldea Var.	2017 12/31		Plz. E. Plz. D	U. Plz. B. Plz. A. E	Egld. E. Estn. D	U. Egld. B. Estn. A. E	
Bidasoa	78.904												
Debabarrena	55.747												
Debagoiena	62.679												
Buruntzaldea	71.306												
Donostia	186.370	68	5	73	68	5	73	39	25.890	70,9	24.777	67,9	95,7%
Oarsoaldea	71.759												
Goierri	69.488	27		27	27		27	39	9.855	27,0	9.690	26,5	98,3%
Tolosaldea	47.695												
Urola Kosta	75.334												
Gipuzkoa	719.282	95	5	100	95	5	100	14	35.745	97,9	34.467	94,4	96,4%

Plz. E. /Plz. D: Plazak x egunak / Plazas x días; **U. Plz. B./Plz. A. E.:** Urteko plaza baliokideak / Plazas anuales equivalentes;

Egld. E./Estn. D: Egonaldiak x egunak / Estancias x día; **U. Egld. B./Estn. A. E. :** Urteko egonaldi baliokideak / Estancias anuales equivalentes;

Okupazioa/Ocupación UT/TA: Urteko okupazio tasa/Tasa de ocupación anual; **Estaldura/Cobertura [...]:** "[]" barnean adierazten den biztanle-kopuru bakoitzeko, 12/31an hitzartutako plazen tasa / Tasa de plazas concertadas a 31/12 por cada número de habitantes contenidos en "[]".

T 2.4.1.B.6.- Arreta, erabiltzailearen udalerraren arabera, eta populazioarekiko tasa / Atención por municipio de la persona usuaria, y la tasa sobre la población

2017: Arreta soziosanitarioa / Atención sociosanitaria									
Udalerría Municipio	Populazioa / Población Total			Gizonak Hombres	Emakumeak Mujeres	Guztira Total	Tasa / (Populazio/Popl.) [100.000]		
	Gizonak Hombres	Emakumeak Mujeres	Guztira Total				G/H	E/M	Guztira Total
Abaltzisketa	178	149	327	0		0	225		122
Aduna	257	215	472	1		1	272		148
Aia	1.112	971	2.083	0		0	4		2
Aizarnazabal	395	378	773						
Albiztur	163	157	320						
Alegia	896	850	1.746						
Alkiza	183	184	367						
Altzaga	82	88	170						
Altzo	220	207	427						
Amezketeta	510	426	936	0		0	66		36
Andoain	7.247	7.412	14.659	0	0	0	3	4	3
Anoeta	1.065	996	2.061						
Antzuola	1.081	1.070	2.151						
Arama	107	104	211						
Aretxabaleta	3.512	3.503	7.015	0		0	10		5
Arrasate	10.830	11.147	21.977	2	4	5	16	33	25
Asteasu	789	705	1.494						
Astigarraga	3.113	2.964	6.077						
Ataun	882	805	1.687	0		0	51		26
Azkoitia	5.758	5.805	11.563	1	1	1	9	12	11
Azpeitia	7.348	7.342	14.690			0	0	0	0
Baliarrain	79	63	142						
Beasain	6.951	6.903	13.854	1		1	14		7
Beizama	101	62	163						
Belauntza	125	118	243	1		1	721		371
Berastegi	550	530	1.080	1		1	92		47
Bergara	7.272	7.419	14.691	1	1	3	19	16	17
Berrobi	304	277	581						
Bidania-Goiatz	280	228	508	0		0	61		33
Deba	2.741	2.761	5.502		1	1		19	10
Donostia	87.640	98.730	186.370	15	10	25	17	10	14
Eibar	13.264	14.153	27.417	3	1	4	20	7	13
Elduain	121	117	238						
Elgeta	569	562	1.131						
Elgoibar	5.739	5.801	11.540	0		0	0		0
Errenteria	19.126	20.313	39.439	2	3	5	12	14	13
Errezil	307	273	580						
Eskoriatza	2.060	2.029	4.089	0		0	12		6
Ezkio-Itsaso	317	292	609						
Gabiria	263	231	494						
Gaintza	74	53	127						
Gatzelu	90	72	162						
Getaria	1.429	1.386	2.815						
Hernani	9.772	10.231	20.003	2	1	3	20	8	14
Hernialde	163	152	315						
Hondarribia	8.456	8.593	17.049	0	1	1	1	9	5
Ibarra	2.090	2.101	4.191						
Idiazabal	1.158	1.146	2.304						
Ikaztegieta	246	232	478						
Irun	30.241	31.614	61.855	6	4	10	19	14	16
Irura	944	879	1.823		0	0		22	11
Itsasondo	322	320	642						
Larraul	136	113	249						
Lasarte-Oria	8.844	9.322	18.166	1		1	13		6
Lazkao	2.800	2.759	5.559	0		0	6		3
Leaburu	191	172	363						
Legazpi	4.286	4.152	8.438	1	3	3	13	66	39
Legorreta	723	710	1.433						
Leintz-Gatzaga	127	104	231						
Lezo	2.974	3.051	6.025	1	0	2	43	16	29
Lizartza	309	288	597		0	0		171	83
Mendaro	1.028	984	2.012		1	1		52	26
Mutiloa	137	112	249						
Mutrikun	2.715	2.660	5.375						
Oiartzun	5.040	5.159	10.199		1	1		23	12
Olaberria	480	469	949	0		0	38		19
Oñati	5.631	5.763	11.394	2		2	27		13
Ordizia	4.962	5.036	9.998	0	1	1	2	18	10
Orendain	111	98	209	0		0	69		37
Orexa	70	57	127						
Orio	2.949	2.908	5.857	0	1	1	2	24	13
Ormaiztegi	667	647	1.314	1		1	150		76
Pasaia	7.760	8.336	16.096	1	2	4	16	29	23
Segura	739	716	1.455						
Soraluze	1.974	1.927	3.901						
Tolosa	9.341	10.045	19.386	2	1	3	24	6	15
Urnieta	3.125	3.117	6.242	0		0	12		6
Urretxu	3.353	3.433	6.786	0	1	2	14	39	27
Usurbil	3.096	3.063	6.159	0	1	1	8	22	15
Villabona	2.938	2.940	5.878						
Zaldibia	815	763	1.578						
Zarautz	11.283	11.835	23.118	1	0	1	8	2	5
Zegama	783	752	1.535						
Zerain	115	133	248						
Zestoa	1.950	1.763	3.713	0		0	24		13
Zizurkil	1.493	1.482	2.975	0	0	0	8	21	15
Zumaia	4.956	5.023	9.979	0	1	1	2	13	7
Zumarraga	4.839	5.009	9.848	3	1	4	60	12	36
Gipuzkoa	351.262	368.020	719.282	52	40	93	15	11	13

T 2.4.1.B.7.- Arreta, erabiltzailearen (azpi)eskualdearen arabera, eta populazioarekiko tasa / Atención por (sub)comarca de la persona usuaria, y la tasa sobre la población

2017: Arreta soziosanitaria / Atención sociosanitaria									
(Azpi)eskualdea (Sub)comarca	Populazioa / Población Total			Gizonak Hombres	Emakumeak Mujeres	Guztira Total	Tasa / (Populazio/Pobl.) [100.000]		
	Gizonak Hombres	Emakumeak Mujeres	Guztira Total				G/H	E/M	Guztira Total
Bidasoa	38.697	40.207	78.904	6	5	11	15	13	14
Debabarrena	27.461	28.286	55.747	3	2	5	10	7	8
Debagoiena	31.082	31.597	62.679	5	5	10	17	15	16
Buruntzaldea	35.197	36.109	71.306	4	2	6	11	5	8
Donostia	87.640	98.730	186.370	15	10	25	17	10	14
Oarsoaldea	34.900	36.859	71.759	5	7	12	14	19	16
Goierri	34.855	34.633	69.488	7	6	12	20	16	18
Tolosaldea	23.842	23.853	47.695	5	2	7	23	7	15
Urola Kosta	37.588	37.746	75.334	2	2	4	6	6	6
Gipuzkoa	351.262	368.020	719.282	52	40	93	15	11	13

Kopuruak urteko egonaldi baliokideak dira / Las cifras se refieren a estancias anuales equivalentes

Tasa/(Populazio/pobl) [...]: Dagokion populazioarekiko urteko egonaldi baliokideak, [] barnean adierazten den unitatean emana / Tasa de estancias anuales equivalentes sobre la población de referencia, expresada en unidades contenidas en [].

T 2.4.1.B.9.- Arreta, erabiltzaile eta zentroaren udalerraren arabera / Atención por municipio de la persona usuaria y del centro

2017: Arreta soziosanitaria / Atención sociosanitaria			
Zentroa:			
Erabiltzailea:	Donostia	Zumarraga	G. Guztira
Gip kanpo	1	1	2
Hondarribia	1		1
Irun	8	2	10
Errenteria	5		5
Lezo	2		2
Oiartzun	1	0	1
Pasaia	4	0	4
Donostia	23	2	25
Andoain	0		0
Hernani	3		3
Lasarte-Oria	0	1	1
Urnietea	0		0
Usurbil	1		1
Aia	0		0
Orio	1		1
Zarautz	1	0	1
Zumaia	1		1
Azkoitia	1	1	1
Azpeitia	0		0
Zestoa		0	0
Deba	1		1
Elgoibar	0		0
Mendaro		1	1
Eibar	3	0	4
Soraluze			
Bergara	0	2	3
Aretxabaleta	0		0
Arrasate	2	3	5
Eskoriatza	0	0	0
Oñati	1	1	2
Legazpi		3	3
Urretxu		2	2
Zumarraga	0	3	4
Ataun	0	0	0
Beasain		1	1
Lazkao		0	0
Olaberria	0	0	0
Ordizia		1	1
Ormaiztegi		1	1
Abaltzisketa	0		0
Aduna	1		1
Amezketeta	0		0
Belauntza	1		1
Berastegi		1	1
Bidania-Goiatz	0		0
Irura	0		0
Lizartza	0		0
Orendain	0		0
Tolosa	3	0	3
Zizurkil	0	0	0
Guztira	68	27	94

T 2.4.1.B.10.- Arreta, erabiltzaile eta zentroaren (azpi)eskualdearen arabera / Atención por (sub)comarca de la persona usuaria y del centro

2017: Arreta soziosanitaria / Atención sociosanitaria										
Zentroaren kokapena / Ubicación del centro										
(Azpi)eskualdea (Sub)comarca	Bidasoa	Debabarrena	Debagoiena	Buruntzaldea	Donostia	Oarsoaldea	Goierri	Tolosaldea	Urola Kosta	Guztira Total
Erabiltzailearen jatorria Residencia del usuario	Bidasoa				9		2			11
	Debabarrena				4		1			5
	Debagoiena				4		6			10
	Buruntzaldea				5		1			6
	Donostia				23		2			25
	Oarsoaldea				12		0			12
	Goierri				1		12			12
	Tolosaldea				6		1			7
	Urola Kosta				3		1			4
Gipuzkoa					67		26			93

Kopuruak urteko egonaldi baliokideak dira / Las cifras se refieren a estancias anuales equivalentes

Erabiltzaile eta zentro guztiak (azpi)eskualde bakoitzeko / Total de personas y centros por cada (sub)comarca

2017: Arreta soziosanitaria / Atención sociosanitaria										
(Azpi)eskualdea (Sub)comarca	Bidasoa	Debabarrena	Debagoiena	Buruntzaldea	Donostia	Oarsoaldea	Goierri	Tolosaldea	Urola Kosta	Guztira Total
Zentroaren kokapena Ubicación del centro					67		26			93
Erabiltzailearen bizitokia Residencia del usuario	11	5	10	6	25	12	12	7	4	93
Aldea / Diferencia	-11	-5	-10	-6	41	-12	14	-7	-4	

Arreta, erabiltzaile eta zentroaren (azpi)eskualdearen arabera, portzentaitan / Atención por (sub)comarca de la persona usuaria y del centro en porcentaje

2017: Arreta soziosanitaria / Atención sociosanitaria										
Zentroaren kokapena / Ubicación del centro										
(Azpi)eskualdea (Sub)comarca	Bidasoa	Debabarrena	Debagoiena	Buruntzaldea	Donostia	Oarsoaldea	Goierri	Tolosaldea	Urola Kosta	Guztira Total
Erabiltzailearen jatorria Residencia del usuario	Bidasoa				83,9		16,1			100,0
	Debabarrena				84,3		15,7			100,0
	Debagoiena				35,6		64,4			100,0
	Buruntzaldea				82,8		17,2			100,0
	Donostia				92,1		7,9			100,0
	Oarsoaldea				99,0		1,0			100,0
	Goierri				7,0		93,0			100,0
	Tolosaldea				85,0		15,0			100,0
	Urola Kosta				72,5		27,5			100,0

2.4.2.- Desgaituentzako egoitza-zentroak

2.4.2.1.- Laguntzadun etxebizitzak

- T 2.4.2.1.1.A.- Zentroen eta plazen zerrenda.
- T 2.4.2.1.1.B.- Zentroen eta plazen zerrenda. Zerbitzu minimoak
- T 2.4.2.1.2.A.- Arreta datuak zentroka.
- T 2.4.2.1.2.B.- Arreta datuak zentroka. Zerbitzu minimoak
- T 2.4.2.1.3.- Eskaintza eta arreta, zentroaren udalerraren arabera
- T 2.4.2.1.4.- Eskaintza eta arreta, zentroaren (azpi)eskualdearen arabera
- T 2.4.2.1.5.- Eskaintza eta arreta, zentroaren eskualdearen arabera
- T 2.4.2.1.6.- Arreta, erabiltzailearen udalerraren arabera, eta 18-64 urte arteko populazioarekiko tasa
- T 2.4.2.1.7.- Arreta, erabiltzailearen (azpi)eskualdearen arabera, eta 18-64 urte arteko populazioarekiko tasa
- T 2.4.2.1.8.- Arreta, erabiltzailearen eskualdearen arabera, eta 18-64 urte arteko populazioarekiko tasa
- T 2.4.2.1.9.- Arreta, erabiltzaile eta zentroaren udalerraren arabera
- T 2.4.2.1.10.- Arreta, erabiltzaile eta zentroaren (azpi)eskualdearen arabera
- T 2.4.2.1.11.- Arreta, erabiltzaile eta zentroaren eskualdearen arabera

2.4.2.2.- Egoitza-zentroak

- T 2.4.2.2.1.- Zentroen eta plazen zerrenda
- T 2.4.2.2.2.- Arreta datuak zentroka
- T 2.4.2.2.3.- Eskaintza eta arreta, zentroaren udalerraren arabera
- T 2.4.2.2.4.- Eskaintza eta arreta, zentroaren (azpi)eskualdearen arabera
- T 2.4.2.2.5.- Eskaintza eta arreta, zentroaren sektorearen arabera
- T 2.4.2.2.6.- Arreta, erabiltzailearen udalerraren arabera, eta 18-64 urte arteko populazioarekiko tasa
- T 2.4.2.2.7.- Arreta, erabiltzailearen (azpi)eskualdearen arabera, eta 18-64 urte arteko populazioarekiko tasa
- T 2.4.2.2.8.- Arreta, erabiltzailearen sektorearen arabera, eta 18-64 urte arteko populazioarekiko tasa
- T 2.4.2.2.9.- Arreta, erabiltzaile eta zentroaren udalerraren arabera
- T 2.4.2.2.10.- Arreta, erabiltzaile eta zentroaren (azpi)eskualdearen arabera
- T 2.4.2.2.11.- Arreta, erabiltzaile eta zentroaren sektorearen arabera

2.4.2.- Centros residenciales para personas con discapacidad

2.4.2.1.-Viviendas con apoyos

- T 2.4.2.1.1.A.- Relación de plazas y centros.
- T 2.4.2.1.1.B.- Relación de plazas y centros. Servicios mínimos
- T 2.4.2.1.2.A.- Datos de atención por centros.
- T 2.4.2.1.2.B.- Datos de atención por centros. Servicios mínimos
- T 2.4.2.1.3.- Oferta y atención por municipio del centro
- T 2.4.2.1.4.- Oferta y atención por (sub)comarca del centro
- T 2.4.2.1.5.- Oferta y atención por comarca del centro
- T 2.4.2.1.6.- Atención por municipio de la persona usuaria, y la tasa sobre la población entre 18-64 años
- T 2.4.2.1.7.- Atención por (sub)comarca de la persona usuaria, y la tasa sobre la población entre 18-64 años
- T 2.4.2.1.8.- Atención por comarca de la persona usuaria, y la tasa sobre la población entre 18-64 años
- T 2.4.2.1.9.- Atención por municipio de la persona usuaria y del centro
- T 2.4.2.1.10.- Atención por (sub)comarca de la persona usuaria y del centro
- T 2.4.2.1.11.- Atención por comarca de la persona usuaria y del centro

2.4.2.2.- Centros residenciales

- T 2.4.2.2.1.- Relación de plazas y centros
- T 2.4.2.2.2.- Datos de atención por centros
- T 2.4.2.2.3.- Oferta y atención por municipio del centro
- T 2.4.2.2.4.- Oferta y atención por (sub)comarca del centro
- T 2.4.2.2.5.- Oferta y atención por sector del centro
- T 2.4.2.2.6.- Atención por municipio de la persona usuaria, y la tasa sobre la población entre 18-64 años
- T 2.4.2.2.7.- Atención por (sub)comarca de la persona usuaria, y la tasa sobre la población entre 18-64 años
- T 2.4.2.2.8.- Atención por sector de la persona usuaria, y la tasa sobre la población entre 18-64 años
- T 2.4.2.2.9.- Atención por municipio de la persona usuaria y del centro
- T 2.4.2.2.10.- Atención por (sub)comarca de la persona usuaria y del centro
- T 2.4.2.2.11.- Atención por sector de la persona usuaria y del centro

T 2.4.2.1.1.A- Zentroen eta plazen zerrenda / Relación de plazas y centros

2017: Desgaitasuna duten pertsonentzako laguntzadun etxebizitzak / Viviendas con apoyos para personas con discapacidad													
(Azpi)eskualdea (Sub)comarca	Udalerrria Municipio	Izena Nombre	Tit.	E. Kudeatzailea Ent. Gestora	Mota Tipo	Baimendutakoak Autorizadas			Hitzartutakoak Concertadas				
						2016 12/31	Aldea Var.	2017 12/31	2016 12/31	Aldea Var.	2017 12/31	Plz. E. Plz. D	U. Plz. B. Plz. A. E
Bidasoa	Irun	Anzaran (I)	G	Atzegi	H/C	8		8	8		8	2.560	7,0
		P. Luis Uranzu (I)	G	Atzegi	H/C	7	1	8	7	1	8	2.293	6,3
Debabarrena	Eibar	Aragüeta (M)	G	Atzegi	H/C	8		8	8		8	2.560	7,0
Debagoiena	Bergara	Leizariako San Lorenzo	G	Atzegi	H/C	8		8	8		8	2.560	7,0
		Aretxabaleta	G	Atzegi	H/C	16		16	16		16	5.120	14,0
Buruntzaldea	Urnieta	Azkorte	F	Gautena	P	14		14	14		14	4.466	12,2
Donostia	Donostia	Goienetxe 2 (Xume)	G	Aspace	H/C	7		7	6		6	2.190	6,0
		P. Kimu	G	Aspace	H/C	4		4	4		4	1.460	4,0
		Txara 1 Modulo 2	F	Aspace	P	20		20	18		18	6.570	18,0
		Gran Soleko Arrantzal.	G	Atzegi	H/C	4		4	4		4	1.280	3,5
		H.S. Pº Colon (M)	G	Atzegi	H/C	1		1	1		1	320	0,9
		P. Avda. Madrid (M)	G	Atzegi	H/C	4		4	4		4	1.280	3,5
		P. Avda. Madrid A (M)	G	Atzegi	H/C	4		4	4		4	1.280	3,5
		P. Avda. Navarra (M)	G	Atzegi	H/C	5		5	5		5	1.600	4,4
		P. Buen Pastor	G	Atzegi	H/C	8		8	8		8	2.560	7,0
		P. Duque Mandas	G	Atzegi	H/C	8		8	8		8	2.560	7,0
		P. Errondo	G	Atzegi	H/C		8	8		8	8	424	1,2
		P. Plza. Mº D. Goya	G	Atzegi	H/C	8		8	8		8	2.560	7,0
		P. Sancho el Sabio	G	Atzegi	H/C	8		8	8		8	2.560	7,0
		P. Zabaltoki (I)	G	Atzegi	H/C	16		16	16		16	5.120	14,0
		P. Zarategi	G	Atzegi	H/C	8		8	8		8	2.560	7,0
		Txara 1 Modulo 1	F	Atzegi	P	12		12	12		12	3.840	10,5
		Zabaleta (M)	G	Atzegi	H/C	4		4	4		4	1.280	3,5
		Zabaleta 2 (L)	G	Atzegi	H/C	2		2	2		2	640	1,8
		Txara 2-Pol.	F	Biharko	P	36		36	36		36	13.140	36,0
		Berio	G	Gautena	H/C	7		7	7		7	2.233	6,1
		Berio II	G	Gautena	H/C		8	8		8	8	424	1,2
		Goizalde	G	Gautena	H/C	14		14	14		14	4.466	12,2
		Oriamendi	G	Gautena	H/C	15		15	15		15	4.785	13,1
		P. Zarategi	G	Gautena	H/C	8		8	8		8	2.552	7,0
		Txara 1 Modulo 3	F	Gautena	P	12		12	12		12	3.828	10,5
		Elizaran - UCA A	F	Matia	P	6		6	6		6	2.190	6,0
		Elizaran - UCA B	F	Matia	P	6		6	6		6	2.190	6,0
		Donostia-UD Menores	F	Uliazpi	P	8		8	8		8	2.920	8,0
		Riberas-UD Menores	F	Uliazpi	P	7		7	7	-1	6	2.402	6,6
		Txara 1. UCAS C	F	UTE UCA	P	6		6	6		6	2.190	6,0
		Txara 1. UCAS B	F	UTE UCA	P	6		6	6		6	2.190	6,0
		Oarsoalde	Errenteria	Pza. Urbia (M)	G	Atzegi	H/C	8		8	8		8
Goierri	Ordizia	Pº Oriá (M)	G	Atzegi	H/C	8		8	8		8	2.560	7,0
		P. Filipinas	G	Atzegi	H/C		8	8		8	1.696	4,6	
		P. Santi Kutz (M)	G	Atzegi	H/C	8		8	8		8	2.560	7,0
Tolosaldea	Ikaztegieta	Loperdi Berri (M)	G	Atzegi	H/C	24		24	24	-3	21	7.521	20,6
		P. Loperdi Berri	G	Atzegi	H/C		8	8		8	424	1,2	
		P. Agintari (L)	G	Atzegi	H/C	3		3	3		3	960	2,6
		P. Emeterio Arrese	G	Atzegi	H/C	4		4	4		4	1.280	3,5
Urola Kosta	Azpeitia	P. Ibaiondo (M)	G	Atzegi	H/C	8		8	8		8	2.560	7,0
		P. Antxieta (I)	G	Atzegi	H/C	16		16	16		16	5.120	14,0
Gipuzkoa						394	33	427	391	29	420	132.394	362,7

T 2.4.2.1.1.B.- Zentroen eta plazen zerrenda. Zerbitzu minimoak / Relación de plazas y centros. Servicios mínimos

2017: Desgaitasuna duten pertsonentzako laguntzadun etxebizitzak / Viviendas con apoyos para personas con discapacidad													
Eskualdea Comarca	Udalerrria Municipio	Izena Nombre	Tit.	E. Kudeatzailea Ent. Gestora	Mota Tipo	Baimendutakoak Autorizadas			Hitzartutakoak Concertadas				
						2016 12/31	Aldea Var.	2017 12/31	2016 12/31	Aldea Var.	2017 12/31	Plz. E. Plz. D	U. Plz. B. Plz. A. E
Debagoiena	Aretxabaleta	P. Durana (I)	G	Atzegi	H/C	16		16	16		16	720	2,0
Donostia	Donostia	P. Avda. Madrid A (M)	G	Atzegi	H/C	4		4	4		4	180	0,5
		P. Buen Pastor	G	Atzegi	H/C	8		8	8		8	360	1,0
		P. Errondo	G	Atzegi	H/C		8	8		8	8	64	0,2
		P. Sancho el Sabio	G	Atzegi	H/C	8		8	6		6	270	0,7
		P. Zabaltoki (I)	G	Atzegi	H/C	16		16	16		16	720	2,0
		Txara 1 Modulo 1	F	Atzegi	P	12		12	12		12	540	1,5
		Goizalde	G	Gautena	H/C	14		14	7		7	266	0,7
		Oriamendi	G	Gautena	H/C	15		15	15		15	570	1,6
		Txara 1 Modulo 3	F	Gautena	P	12		12	12		12	552	1,5
		Goierri	Ordizia	P. Filipinas	G	Atzegi	H/C		8	8		8	264
Tolosaldea	Ikaztegieta	P. Loperdi Berri	G	Atzegi	H/C		8	8		8	64	0,2	
Urola Kosta	Azpeitia	P. Antxieta (I)	G	Atzegi	H/C	16		16	16		16	720	2,0
Gipuzkoa						121	24	145	112	24	136	5.290	14,5
Guztira / Total						515	57	572	503	53	556	137.684	377,2

Tit: Titularitatea/titularidad: (E: entitate publiko forala/ entidad pública foral; M: entitate publiko municipal/entidad pública municipal);
G: lukrorik gabeko entitate pribatua/entidad privada sin ánimo de lucro; L: merkatal elkarte pribatua/sociedad mercantil privada);
Mota/Tipo (H/C: Hitzartua/Concertado; **EH/NC:** Hitzartu gabea/No concertado; **P:** Propioa/Propio); **Plz. E. /Plz. D:** Plazak x egunak / Plazas x días; **U. Plz. B./Plz. A. E.:** Urteko plaza baliokideak / Plazas anuales equivalentes.
Guztira / Total: Oinarritzko zerbitzua + zerbitzu minimoak/ Servicio básico + servicios mínimos

T 2.4.2.1.2.A- Arreta datuak zentroa / Datos de atención por centros

2017: Desgaitasuna duten pertsonentzako laguntzadun etxebizitzak / Viviendas con apoyos para personas con discapacidad										
Udalerría Municipio	Izena Nombre	Egonaldiak/Estancias						Okupazioa Ocupación		Errotazioa Rotación
		2016 12/31	Altak	Bajak	2017 12/31	Egld. E. Estn. D	U. Egld. B. Estn. A. E	2017 12/31	UT/TA	
Irun	Anzaran (I)	8			8	2.560	7,0	100,0%	100,0%	1,00
	P. Luis Urnzu (I)	7	1	1	7	2.269	6,2	87,5%	99,0%	1,00
Eibar	Aragüeta (M)	8			8	2.560	7,0	100,0%	100,0%	1,00
Bergara	Leizariako San Lorenzo	8			8	2.560	7,0	100,0%	100,0%	1,00
Aretxabaleta	P. Durana (I)	16			16	5.120	14,0	100,0%	100,0%	1,00
Urnieta	Azkorte	14	1	1	14	4.466	12,2	100,0%	100,0%	1,07
	Goienetxe 2 (Xume)	5	1		6	2.159	5,9	100,0%	98,6%	1,00
	P. Kimu	4			4	1.460	4,0	100,0%	100,0%	1,00
	Txara 1 Modulo 2	18			18	6.570	18,0	100,0%	100,0%	1,00
	Gran Soleko Arrantzal.	4			4	1.280	3,5	100,0%	100,0%	1,00
	H.S. Pº Colon (M)	1			1	320	0,9	100,0%	100,0%	1,00
	P. Avda. Madrid (M)	4			4	1.280	3,5	100,0%	100,0%	1,00
	P. Avda. Madrid A (M)	4			4	1.280	3,5	100,0%	100,0%	1,00
	P. Avda. Navarra (M)	5			5	1.600	4,4	100,0%	100,0%	1,00
	P. Buen Pastor	8	1	1	8	2.545	7,0	100,0%	99,4%	1,13
	P. Duque Mandas	8			8	2.560	7,0	100,0%	100,0%	1,00
	P. Errondo		8		8	248	0,7	100,0%	58,5%	1,00
	P. Plza. Mº D. Goya	8	2	2	8	2.556	7,0	100,0%	99,8%	1,25
	P. Sancho el Sabio	8	1	1	8	2.560	7,0	100,0%	100,0%	1,13
	P. Zabaltoi (I)	16	1	1	16	5.106	14,0	100,0%	99,7%	1,06
	P. Zarategi	8			8	2.560	7,0	100,0%	100,0%	1,00
Donostia	Txara 1 Modulo 1	12	1	1	12	3.816	10,5	100,0%	99,4%	1,08
	Zabaleta (M)	4			4	1.280	3,5	100,0%	100,0%	1,00
	Zabaleta 2 (L)	2		2	1	587	1,6	50,0%	91,7%	1,00
	Txara 2-Pol.	36	2	2	36	13.102	35,9	100,0%	99,7%	1,06
	Berio	7			7	2.233	6,1	100,0%	100,0%	1,00
	Berio II		4		4	30	0,1	50,0%	7,1%	0,50
	Goizalde	14			14	4.466	12,2	100,0%	100,0%	1,00
	Oriamendi	15			15	4.785	13,1	100,0%	100,0%	1,00
	P. Zarategi	8			8	2.552	7,0	100,0%	100,0%	1,00
	Txara 1 Modulo 3	12			12	3.828	10,5	100,0%	100,0%	1,00
	Elizaran - UCA A	6			6	2.190	6,0	100,0%	100,0%	1,00
	Elizaran - UCA B	6	1	1	6	2.154	5,9	100,0%	98,4%	1,17
	Donostia-UD Menores	8			8	2.920	8,0	100,0%	100,0%	1,00
	Riberas-UD Menores	6			6	2.190	6,0	100,0%	91,2%	0,86
	Txara 1. UCAS C	6	2	2	6	2.183	6,0	100,0%	99,7%	1,33
	Txara 1. UCAS B	6	1		6	2.154	5,9	100,0%	98,4%	1,17
Errenteria	Pza. Urbia (M)	8	2	2	8	2.536	6,9	100,0%	99,1%	1,25
Beasain	Pº Oria (M)	8			8	2.560	7,0	100,0%	100,0%	1,00
Ordizia	P. Filipinas		8		8	1.480	4,1	100,0%	87,3%	1,00
Legazpi	P. Santi Kutz (M)	8			8	2.560	7,0	100,0%	100,0%	1,00
Ikaztegieta	Loperdi Berri (M)	24	3	6	21	7.450	20,4	100,0%	99,1%	1,13
	P. Loperdi Berri		4	1	3	136	0,4	37,5%	32,1%	0,50
	P. Agintari (L)	3			3	960	2,6	100,0%	100,0%	1,00
Tolosa	P. Emeterio Arrese	4			4	1.280	3,5	100,0%	100,0%	1,00
	P. Ibaiondo (M)	8	2	2	8	2.519	6,9	100,0%	98,4%	1,25
Azpeitia	P. Antxieta (I)	16			16	5.120	14,0	100,0%	100,0%	1,00
Gipuzkoa		389	46	26	409	130.690	358,1	98,0%	98,0%	1,04

T 2.4.2.1.2.B.- Arreta datuak zentroa. Zerbitzu minimoak / Datos de atención por centros. Servicios mínimos

2017: Desgaitasuna duten pertsonentzako laguntzadun etxebizitzak / Viviendas con apoyos para personas con discapacidad										
Udalerría Municipio	Izena Nombre	Egonaldiak/Estancias						Okupazioa Ocupación		Errotazioa Rotación
		2016 12/31	Altak	Bajak	2017 12/31	Egld. E. Estn. D	U. Egld. B. Estn. A. E	2017 12/31	UT/TA	
Aretxabaleta	P. Durana (I)	16	52	52	16	720	2,0	100,0%	100,0%	4,25
	P. Avda. Madrid A (M)	4	13	13	4	180	0,5	100,0%	100,0%	4,25
	P. Buen Pastor	8	26	26	8	360	1,0	100,0%	100,0%	4,25
	P. Errondo		8		8	64	0,2	100,0%	100,0%	1,00
Donostia	P. Sancho el Sabio	6	21	21	6	270	0,7	100,0%	100,0%	4,50
	P. Zabaltoi (I)	16	48	48	16	720	2,0	100,0%	100,0%	4,00
	Txara 1 Modulo 1	12	38	38	12	540	1,5	100,0%	100,0%	4,17
	Goizalde		22	22		217	0,6		81,6%	3,14
	Oriamendi	15	34	34	15	465	1,3	100,0%	81,6%	3,27
	Txara 1 Modulo 3	12	29	29	12	468	1,3	100,0%	84,8%	3,42
Ordizia	P. Filipinas		16	8	8	264	0,7	100,0%	100,0%	2,00
Ikaztegieta	P. Loperdi Berri		8		8	64	0,2	100,0%	100,0%	1,00
Azpeitia	P. Antxieta (I)	16	50	50	16	720	2,0	100,0%	100,0%	4,13
Gipuzkoa		105	365	341	129	5.052	13,8	94,9%	95,5%	3,46
Guztiak / Total		494	411	367	538	135.742	371,9	96,8%	98,6%	1,63

Egld. E./Estn. D: Egonaldiak x egunak / Estancias x días; U. Egld. B./Estn. A. E. : Urteko egonaldi baliokideak / Estancias anuales equivalentes; UT/TA: Urteko batz-beste okupazio tasa / Tasa de ocupación media anual.

Guztira / Total: Oinarritzko zerbitzua + zerbitzu minimoak/ Servicio básico + servicios mínimos

T 2.4.2.1.3.- Eskaintza eta arreta, zentroaren udalerraren arabera / Oferta y atención por municipio del centro

2017: Desgaitasuna duten pertsonentzako laguntzadun etxebizitzak / Viviendas con apoyos para personas con discapacidad

Udalerría Municipio	Baimendutakoak Autorizadas			Hitzartutakoak Concertadas			Eskaintza Oferta		Egonaldiak Estancias	
	2016 12/31	Aldea Var.	2017 12/31	2016 12/31	Aldea Var.	2017 12/31	Plz. E. Plz. D	U. Plz. B. Plz. A. E	Egld. E. Estn. D	U. Egld. B. Estn. A. E
Aretxabaleta	32		32	32		32	5.840	16,0	5.840	16,0
Azpeitia	32		32	32		32	5.840	16,0	5.840	16,0
Beasain	8		8	8		8	2.560	7,0	2.560	7,0
Bergara	8		8	8		8	2.560	7,0	2.560	7,0
Donostia	343	24	367	331	23	354	89.116	244,2	87.838	240,7
Eibar	8		8	8		8	2.560	7,0	2.560	7,0
Errenteria	8		8	8		8	2.560	7,0	2.536	6,9
Ikaztegieta	24	16	40	24	13	37	8.009	21,9	7.650	21,0
Irun	15	1	16	15	1	16	4.853	13,3	4.829	13,2
Legazpi	8		8	8		8	2.560	7,0	2.560	7,0
Ordizia		16	16		16	16	1.960	5,4	1.744	4,8
Tolosa	15		15	15		15	4.800	13,2	4.759	13,0
Urnieta	14		14	14		14	4.466	12,2	4.466	12,2
Gipuzkoa	515	57	572	503	53	556	137.684	377,2	135.742	371,9

Plz. E. /Plz. D: Plazak x egunak / Plazas x días; **U. Plz. B./Plz. A. E.:** Urteko plaza baliokideak / Plazas anuales equivalentes; **Egld. E./Estn. D:** Egonaldiak x egunak / Estancias x día; **U. Egld. B./Estn. A. E. :** Urteko egonaldi baliokideak / Estancias anuales equivalentes

T 2.4.2.1.4.- Eskaintza eta arreta, zentroaren (azpi)eskualdearen arabera / Oferta y atención por (sub)comarca del centro

2017: Desgaitasuna duten pertsonentzako laguntzadun etxebizitzak / Viviendas con apoyos para personas con discapacidad													
(Azpi)eskualdea (Sub)comarca	Populazioa Población >=65	Baimendutakoak Autorizadas			Hitzartutakoak Concertadas			Estaldura Cobertura [100.000]	Eskaintza Oferta		Egonaldiak Estancias		Okupazioa Ocupación UT/TA
		2016 12/31	Aldea Var.	2017 12/31	2016 12/31	Aldea Var.	2017 12/31		Plz. E. Plz. D	U. Plz. B. Plz. A. E	Egld. E. Estn. D	U. Egld. B. Estn. A. E	
Bidasoa	48.569	15	1	16	15	1	16	33	4.853	13,3	4.829	13,2	99,5%
Debarrena	33.219	8		8	8		8	24	2.560	7,0	2.560	7,0	100,0%
Debagoiena	37.558	40		40	40		40	107	8.400	23,0	8.400	23,0	100,0%
Buruntzaldea	43.853	14		14	14		14	32	4.466	12,2	4.466	12,2	100,0%
Donostia	114.472	343	24	367	331	23	354	309	89.116	244,2	87.838	240,7	98,6%
Oarsoaldea	43.743	8		8	8		8	18	2.560	7,0	2.536	6,9	99,1%
Goierri	41.672	16	16	32	16	16	32	77	7.080	19,4	6.864	18,8	96,9%
Tolosaldea	28.828	39	16	55	39	13	52	180	12.809	35,1	12.409	34,0	96,9%
Urola Kosta	46.262	32		32	32		32	69	5.840	16,0	5.840	16,0	100,0%
Gipuzkoa	438.176	515	57	572	503	53	556	127	137.684	377,2	135.742	371,9	98,6%

T 2.4.2.1.5.- Eskaintza eta arreta, zentroaren eskualdearen arabera / Oferta y atención por comarca del centro

2017: Desgaitasuna duten pertsonentzako laguntzadun etxebizitzak / Viviendas con apoyos para personas con discapacidad													
Eskualdea Comarca	Populazioa Población >=65	Baimendutakoak Autorizadas			Hitzartutakoak Concertadas			Estaldura Cobertura [100.000]	Eskaintza Oferta		Egonaldiak Estancias		Okupazioa Ocupación UT/TA
		2016 12/31	Aldea Var.	2017 12/31	2016 12/31	Aldea Var.	2017 12/31		Plz. E. Plz. D	U. Plz. B. Plz. A. E	Egld. E. Estn. D	U. Egld. B. Estn. A. E	
Bidasoa	48.569	15	1	16	15	1	16	33	4.853	13,3	4.829	13,2	99,5%
Debarrena	33.219	8		8	8		8	24	2.560	7,0	2.560	7,0	100,0%
Debagoiena	37.558	40		40	40		40	107	8.400	23,0	8.400	23,0	100,0%
Donostialdea	202.068	365	24	389	353	23	376	186	96.142	263,4	94.840	259,8	98,6%
Goierri	41.672	16	16	32	16	16	32	77	7.080	19,4	6.864	18,8	96,9%
Tolosaldea	28.828	39	16	55	39	13	52	180	12.809	35,1	12.409	34,0	96,9%
Urola Kosta	46.262	32		32	32		32	69	5.840	16,0	5.840	16,0	100,0%
Gipuzkoa	438.176	515	57	572	503	53	556	127	137.684	377,2	135.742	371,9	98,6%

Plz. E. /Plz. D: Plazak x egunak / Plazas x días; U. Plz. B./Plz. A. E.: Urteko plaza baliokideak / Plazas anuales equivalentes;

Egld. E./Estn. D: Egonaldiak x egunak / Estancias x día; U. Egld. B./Estn. A. E. : Urteko egonaldi baliokideak / Estancias anuales equivalentes;

Okupazioa/Ocupación UT/TA: Urteko okupazio tasa/Tasa de ocupación anual; Estaldura/Cobertura [...]: "[]" barnean adierazten den biztanle-kopuru bakoitzeko, 12/31an hitzartutako plazzen tasa / Tasa de plazas concertadas a 31/12 por cada número de habitantes contenidos en "[]".

T 2.4.2.1.6.- Arreta, erabiltzailearen udalrriaren arabera, eta 18-64 urte arteko populazioarekiko tasa / Atención por municipio de la persona usuaria, y la tasa sobre la población entre 18-64 años

Udalerría Municipio	Populazioa / Población 18-64			Arruntak Ordinarias	Gutxieneko zerbitzuak Servicios mínimos	Gizonak Hombres	Emakumeak Mujeres	Guztira Total	Tasa /(Populazio/Pobl.) [100.000]		
	Gizonak Hombres	Emakumeak Mujeres	Guztira Total						G/H	E/M	Guztira Total
Abaltzisketa	109	90	199								
Aduna	158	126	284								
Aia	679	602	1.281								
Aizarnazabal	255	230	485	1	0		1	1	297	141	
Albiztur	93	90	183	2			2	2	1896	933	
Alegia	539	487	1.026								
Alkiza	109	103	212								
Altzaga	45	44	89								
Altzo	144	133	277								
Amezketta	311	251	562								
Andoain	4.485	4.281	8.766	3	0	2	1	3	43	15	30
Anoeta	689	636	1.325								
Antzuola	655	619	1.274	1	0	1		1	105		54
Arama	64	59	123								
Aretxabaleta	2.137	2.052	4.189	13	1	5	9	14	235	441	336
Arrasate	6.772	6.465	13.237	3	0	2	2	4	29	24	27
Asteasu	486	418	904								
Astigarraga	2.045	1.927	3.972								
Ataun	491	438	929								
Azkoltia	3.606	3.367	6.973	3	0	2	1	3	53	26	40
Azpeitia	4.480	4.337	8.817	9	1	3	7	10	65	157	111
Ballarain	42	41	83								
Beasain	4.349	4.133	8.482	5	0	3	2	5	68	49	59
Beizama	63	42	105								
Belauntza	75	77	152								
Berastegi	353	310	663								
Bergara	4.525	4.304	8.829	5	0	2	3	5	42	71	56
Berrrobi	196	164	360								
Bidania-Goiatz	167	147	314	0		0		0	100		53
Deba	1.702	1.656	3.358								
Donostia	55.700	58.772	114.472	201	7	109	99	208	196	168	182
Eibar	8.145	7.998	16.143	8	0	8		8	102		51
Elduain	68	60	128								
Elgeta	373	334	707								
Elgoibar	3.541	3.334	6.875								
Errenteria	11.871	11.647	23.518	10	0	8	2	10	70	18	44
Errezil	192	166	358								
Eskoriatza	1.278	1.181	2.459								
Ezkio-Itsaso	197	172	369								
Gabiria	166	129	295								
Gaintza	45	31	76								
Gaztelu	55	41	96								
Getaria	951	823	1.774								
Hernani	6.275	6.183	12.458	2		2		2	30		15
Hernalde	97	102	199								
Hondarribia	5.263	5.088	10.351	3	0	3		3	66		33
Ibarra	1.262	1.206	2.468								
Idiazabal	672	646	1.318								
Ikaztegieta	155	144	299	20	1	15	7	21	9520	4591	7146
Irun	19.248	18.970	38.218	15	1	9	6	15	49	30	40
Irura	607	559	1.166								
Itsasondo	199	181	380								
Larraul	89	74	163								
Lasarte-Oria	5.411	5.450	10.861	2		0	2	2	9	34	22
Lazkao	1.788	1.628	3.416	1			1	1	59		28
Leaburu	112	103	215								
Legazpi	2.626	2.340	4.966	8	0	3	5	8	130	193	159
Legorreta	435	412	847								
Leintz-Gatzaga	90	62	152								
Lezo	1.984	1.993	3.977	1		1		1	50		25
Lizartza	190	157	347								
Mendaro	615	556	1.171								
Mutiloa	79	63	142								
Mutriku	1.732	1.587	3.319								
Oiartzun	3.203	3.168	6.371	0		0		0	10		5
Olaberría	288	249	537								
Oñati	3.397	3.314	6.711								
Ordizia	3.175	2.935	6.110	4	0	3	2	5	98	55	77
Orendain	67	56	123								
Orexa	38	33	71								
Orio	1.875	1.788	3.663	1	0	1		1	53		27
Ormaiztegi	409	386	795								
Pasaia	5.049	4.828	9.877	3		2	1	3	40	21	31
Segura	457	417	874								
Soraluze	1.249	1.104	2.353	1		1		1	47		25
Tolosa	5.777	5.870	11.647	14	1	13	2	15	220	35	127
Urnietta	2.031	1.973	4.004	10	1	8	3	11	394	145	271
Urretxu	2.045	2.015	4.060								
Usurbil	1.940	1.852	3.792	1			1	1	47		23
Villabona	1.833	1.760	3.593								
Zaldibia	506	456	962	1			1	1	128		61
Zarautz	7.160	7.250	14.410	4	0	3	1	4	43	10	27
Zegama	487	426	913								
Zerain	69	70	139								
Zestoa	1.199	1.058	2.257	1	0	0	1	1	6	85	43
Zizurkil	901	868	1.769	1		1	0	1	111	27	70
Zumaia	3.086	3.053	6.139	1	0	0	1	1	2	29	15
Zumarraga	3.022	2.828	5.850	1	0	1	0	1	43	3	24
Gipuzkoa	220.598	217.578	438.176	358	14	213	159	372	97	73	85

T 2.4.2.1.7.- Arreta, erabiltzailearen (azpi)eskualdearen arabera, eta 18-64 urte arteko populazioarekiko tasa / Atención por (sub)comarca de la persona usuaria, y la tasa sobre la población entre 18-64 años

2017: Desgaitasuna duten pertsonentzako laguntzadun etxebizitzak / Viviendas con apoyos para personas con discapacidad											
(Azpi)eskualdea (Sub)comarca	Populazioa / Población 18-64			Arruntak Ordinarias	Gutxieneko zerbitzuak Servicios mínimos	Gizonak Hombres	Emakumeak Mujeres	Guztira Total	Tasa / (Populazio/Pobl.) [100.000]		
	Gizonak Hombres	Emakumeak Mujeres	Guztira Total						G/H	E/M	Guztira Total
Bidasoa	24.511	24.058	48.569	18	1	13	6	19	53	24	38
Debabarrena	16.984	16.235	33.219	9	0	9	9	9	52		27
Debagoiena	19.227	18.331	37.558	22	1	10	14	23	50	75	62
Buruntzaldea	22.187	21.666	43.853	18	1	12	6	19	55	29	42
Donostia	55.700	58.772	114.472	201	7	109	99	208	196	168	182
Oarsoaldea	22.107	21.636	43.743	14	0	12	3	15	53	14	34
Goierri	21.614	20.058	41.672	20	1	11	10	21	50	49	49
Tolosaldea	14.722	14.106	28.828	37	2	29	11	39	195	75	136
Urola Kosta	23.546	22.716	46.262	19	1	9	11	20	38	48	43
Gipuzkoa	220.598	217.578	438.176	358	14	213	159	372	97	73	85

T 2.4.2.1.8.- Arreta, erabiltzailearen eskualdearen arabera, eta 18-64 urte arteko populazioarekiko tasa / Atención por comarca de la persona usuaria, y la tasa sobre la población entre 18-64 años

2017: Adinekoentzako egoitza zentroak / Centros residenciales para personas mayores											
Eskualdea Comarca	Populazioa / Población 18-64			Arruntak Ordinarias	Gutxieneko zerbitzuak Servicios mínimos	Gizonak Hombres	Emakumeak Mujeres	Guztira Total	Tasa / (Populazio/Pobl.) [100.000]		
	Gizonak Hombres	Emakumeak Mujeres	Guztira Total						G/H	E/M	Guztira Total
Bidasoa	24.511	24.058	48.569	18	1	13	6	19	53	24	38
Debabarrena	16.984	16.235	33.219	9	0	9	9	9	52		27
Debagoiena	19.227	18.331	37.558	22	1	10	14	23	50	75	62
Donostialdea	99.994	102.074	202.068	234	8	133	108	241	133	106	119
Goierri	21.614	20.058	41.672	20	1	11	10	21	50	49	49
Tolosaldea	14.722	14.106	28.828	37	2	29	11	39	195	75	136
Urola Kosta	23.546	22.716	46.262	19	1	9	11	20	38	48	43
Gipuzkoa	220.598	217.578	438.176	358	14	213	159	372	97	73	85

Kopuruak urteko egonaldi baliokideak dira / Las cifras se refieren a estancias anuales equivalentes

Tasa/(Populazio/pobl) [...]: Dagokion populazioarekiko urteko egonaldi baliokideak, [] barnean adierazten den unitatean emana / Tasa de estancias anuales equivalentes sobre la población de referencia, expresada en unidades contenidas en [].

T 2.4.2.1.9.- Arreta, erabiltzaile eta zentroaren udalerraren arabera / Atención por municipio de la persona usuaria y del centro

2017: Desgaitasuna duten pertsonentzako laguntzadun etxebizitzak / Viviendas con apoyos para personas con discapacidad														
Zentroa:														
Erabiltzailea:	Irun	Errenteria	Donostia	Urnieta	Azpeitia	Eibar	Bergara	Aretxabaleta	Legazpi	Beasain	Ordizia	Ikaztegieta	Tolosa	G. Guztira
Hondarribia	1		3											3
Irun	12	0	2		0			0	1					15
Errenteria		4	6					0						10
Lezo			1											1
Oiartzun			0											0
Pasaia		0	3											3
Donostia	1	2	200	2	0		1	1			0	0	1	208
Andoain			2									1		3
Hernani			1	1										2
Lasarte-Oria			2											2
Urnieta			1	9							0		0	11
Usurbil			1											1
Orio			0		0						1		0	1
Zarautz			1		2	1								4
Zumaia					1							0		1
Aizarnazabal					1									1
Azkoitia			1		2			0						3
Azpeitia			1		9									10
Zestoa			1									0		1
Eibar			2			6	1							8
Soraluze				1										1
Antzuola					0		1	0						1
Bergara			0				4	0		1				5
Aretxabaleta			0		0			13		1				14
Arrasate			2				1	1			0	0		4
Legazpi					1			1	6	1				8
Zumarraga			1							1				1
Beasain					0			0	1	4	0			5
Lazkao			1											1
Ordizia			2							1	2			5
Zaldibia							1							1
Albiztur			2											2
Bidania-Goiatz												0		0
Ikaztegieta			0		0			0			0	19	1	21
Tolosa			2		0	1		0			1	0	11	15
Zizurkil			1								0			1
Guztira	13	7	241	12	16	7	7	16	7	7	5	21	13	372

T 2.4.2.1.10.- Arreta, erabiltzaile eta zentroaren (azpi)eskualdearen arabera / Atención por (sub)comarca de la persona usuaria y del centro

2017: Desgaitasuna duten pertsonentzako laguntzadun etxebizitzak / Viviendas con apoyos para personas con discapacidad										
Zentroaren kokapena / Ubicación del centro										
(Azpi)eskualdea (Sub)comarca	Bidasoa	Debabarrena	Debagoiena	Buruntzaldea	Donostia	Oarsoaldea	Goierri	Tolosaldea	Urola Kosta	Guztira Total
Erabiltzailearen jatorria Residencia del usuario	Bidasoa	13	0	5	0	1	0	19		
	Debabarrena		6	1	1	2		9		
	Debagoiena			20	2	1	0	23		
	Buruntzaldea				10	8	0	1	19	
	Donostia	1	1	2	200	2	0	1	0	208
	Oarsoaldea			0	10	4		15		
	Goierri			1	4	14		1	21	
	Tolosaldea		1	0	5	1	31	1	39	
	Urola Kosta		1	0	4	1	0	14	20	
Gipuzkoa	13	7	23	12	241	7	19	34	16	372

Kopuruak urteko egonaldi baliokideak dira / Las cifras se refieren a estancias anuales equivalentes

Erabiltzaile eta zentro guztiak (azpi)eskualde bakoitzeko / Total de personas y centros por cada (sub)comarca

2017: Desgaitasuna duten pertsonentzako laguntzadun etxebizitzak / Viviendas con apoyos para personas con discapacidad										
(Azpi)eskualdea (Sub)comarca	Bidasoa	Debabarrena	Debagoiena	Buruntzaldea	Donostia	Oarsoaldea	Goierri	Tolosaldea	Urola Kosta	Guztira Total
Zentroaren kokapena Ubicación del centro	13	7	23	12	241	7	19	34	16	372
Erabiltzailearen bizitokia Residencia del usuario	19	9	23	19	208	15	21	39	20	372
Aldea / Diferencia	-5	-2	0	-6	33	-8	-2	-5	-4	

Arreta, erabiltzaile eta zentroaren (azpi)eskualdearen arabera, portzentaitan / Atención por (sub)comarca de la persona usuaria y del centro en porcentaje

2017: Desgaitasuna duten pertsonentzako laguntzadun etxebizitzak / Viviendas con apoyos para personas con discapacidad											
Zentroaren kokapena / Ubicación del centro											
(Azpi)eskualdea (Sub)comarca	Bidasoa	Debabarrena	Debagoiena	Buruntzaldea	Donostia	Oarsoaldea	Goierri	Tolosaldea	Urola Kosta	Guztira Total	
Erabiltzailearen jatorria Residencia del usuario	Bidasoa	67,9	0,0	26,6	0,4	4,7		0,4	100,0		
	Debabarrena		64,2	6,6	6,5	22,7			100,0		
	Debagoiena			84,0	9,2	5,5	0,7	0,6	100,0		
	Buruntzaldea				53,4	40,8	0,4	5,4	100,0		
	Donostia	0,3		0,6	0,8	96,3	1,2	0,2	0,4	0,1	100,0
	Oarsoaldea			0,0	69,9	30,1			100,0		
	Goierri			6,9	18,1		69,4		5,6	100,0	
	Tolosaldea		1,7	0,4	13,0		3,6	80,0	1,3	100,0	
	Urola Kosta		3,3	0,0	22,0		2,7	2,4	69,6	100,0	

T 2.4.2.1.11.- Arreta, erabiltzaile eta zentroaren eskualdearen arabera / Atención por comarca de la persona usuaria y del centro

2017: Desgaitasuna duten pertsonentzako laguntzadun etxebizitzak / Viviendas con apoyos para personas con discapacidad								
Zentroaren kokapena / Ubicación del centro								
Eskualdea Comarca	Bidasoaldea	Debabarrena	Debagoiena	Donostialdea	Goierri	Tolosaldea	Urola Kosta	Guztira Total
Bidasoa	13		0	5	1		0	19
Debabarrena		6	1	3				9
Debagoiena			20	2	1	0	0	23
Donostialdea	1		1	237	0	2	0	241
Goierri			1	4	14		1	21
Tolosaldea		1	0	5	1	31	1	39
Urola Kosta		1	0	4	1	0	14	20
Gipuzkoa	13	7	23	260	19	34	16	372

Kopuruak urteko egonaldi baliokideak dira / Las cifras se refieren a estancias anuales equivalentes

Erabiltzaile eta zentro guztiak eskualde bakoitzeko / Total de personas y centros por cada comarca

2017: Desgaitasuna duten pertsonentzako laguntzadun etxebizitzak / Viviendas con apoyos para personas con discapacidad								
Eskualdea Comarca	Bidasoaldea	Debabarrena	Debagoiena	Donostialdea	Goierri	Tolosaldea	Urola Kosta	Guztira Total
Zentroaren kokapena Ubicación del centro	13	7	23	260	19	34	16	372
Erabiltzailearen bizitokia Residencia del usuario	19	9	23	241	21	39	20	372
Aldea / Diferencia	-5	-2	0	18	-2	-5	-4	

Arreta, erabiltzaile eta zentroaren eskualdearen arabera, portzentaitan / Atención por (sub)comarca de la persona usuaria y del centro en porcentaje

2017: Desgaitasuna duten pertsonentzako laguntzadun etxebizitzak / Viviendas con apoyos para personas con discapacidad								
Zentroen kokapena / Ubicación del centro								
Eskualdea Comarca	Bidasoaldea	Debabarrena	Debagoiena	Donostialdea	Goierri	Tolosaldea	Urola Kosta	Guztira Total
Bidasoa	67,9		0,0	26,9	4,7		0,4	100,0
Debabarrena		64,2	6,6	29,2				100,0
Debagoiena			84,0	9,2	5,5	0,7	0,6	100,0
Donostialdea	0,2		0,5	98,1	0,2	0,8	0,1	100,0
Goierri			6,9	18,1	69,4		5,6	100,0
Tolosaldea		1,7	0,4	13,0	3,6	80,0	1,3	100,0
Urola Kosta		3,3	0,0	22,0	2,7	2,4	69,6	100,0



T 2.4.2.2.1.- Zentroen eta plazen zerrenda / Relación de plazas y centros

2017: Desgaitasuna duten pertsonentzako egoitza-zentroak / Centros residenciales para personas con discapacidad													
(Azpi)eskualdea (Sub)comarca	Udalerría Municipio	Izena Nombre	Tit.	E. Kudeatzailea Ent. Gestora	Mota Tipo	Baimendutakoak Autorizadas			Hitzartutakoak Concertadas				
						2016 12/31	Aldea Var.	2017 12/31	2016 12/31	Aldea Var.	2017 12/31	Plz. E. Plz. D	U. Plz. B. Plz. A. E
Bidasoa	Hondarribia Irun	Zubieta	F	Uliazpi	P	71		71	70		70	25.550	70,0
		Arrupenea	G	Aspace	H/C	21		21	20		20	7.300	20,0
Debagoiena	Bergara	Dr. Paul Zubillaga	F	Uliazpi	P	10		10	9		9	3.285	9,0
	Arrasate	Udalaitz	G	Aspace	H/C	20		20	18		18	6.570	18,0
Donostia	Donostia	Goienetxe I	G	Aspace	H/C	22		22	21	-1	20	7.336	20,1
		Goienetxe II	G	Aspace	H/C	16		16	14	1	15	5.439	14,9
		Iza	G	Matia	H/C	78		78	76		76	27.740	76,0
		V. Sacramento (Disc.)	L	Quavitae	H/C	26		26	22		22	8.030	22,0
		Ategorrieta	F	Uliazpi	P	26		26	20		20	7.300	20,0
		Centro Donostia	F	Uliazpi	P	46		46	46		46	16.790	46,0
Oarsoalde	Errenteria	Sanmarkosene (Disc.)	L	G. de Renteria	H/C	16		16	8	5	13	3.840	10,5
Goierri	Zumarraga	Argixao-Disc.	F	Gerozerlan	P	10		10	10		10	3.650	10,0
Tolosalde	Zizurkil	Fraisoro	F	Uliazpi	P	66		66	65		65	23.725	65,0
Urola Kosta	Zestoa	Gisasola (Disc.)	L	Gisasola	H/C	7		7	6		6	2.190	6,0
		Jesus-Maria	G	C. E. E. Jesus-Maria	H/C	3		3	3		3	1.095	3,0
Fuera Gipuzkoa	Fuera de Gipuzkoa	Amor Misericordioso	G	C.E.E. A. Misericordioso	H/C	3		3	3		3	1.095	3,0
		Valladolid-S. J. de Dios	G	S. J. de Dios	H/C	2		2	2		2	730	2,0
		Palencia-S. J. de Dios	G	S. J. de Dios-Palencia	H/C	4		4	1		1	365	1,0
Gipuzkoa						447		447	414	5	419	152.030	416,5

Tit: Titularitatea/titularidad: (E: entitate publiko forala/ entidad pública foral; M: entitate publiko munizipala/entidad pública municipal;

G: lukrorik gabeko entitate pribatua/entidad privada sin ánimo de lucro; L: merkatal elkarte pribatua/sociedad mercantil privada);

Mota/Tipo (H/C: Hitzartua/Concertado; EH/NC: Hitzartu gabea/No concertado; P: Propioa/Propio); **Plz. E. /Plz. D:** Plazak x egunak / Plazas x días;

U. Plz. B./Plz. A. E.: Urteko plaza baliokideak / Plazas anuales equivalentes.

T 2.4.2.2.- Arreta datuak zentroka / Datos de atención por centros

2017: Desgaitasuna duten pertsonentzako egoitza-zentroak / Centros residenciales para personas con discapacidad										
Udalerría Municipio	Izena Nombre	Egonaldiak/Estancias						Okupazioa Ocupación		Errotazio a Rotación
		2016 12/31	Altak	Bajak	2017 12/31	Egld. E. Estn. D	U. Egld. B. Estn. A. E	2017 12/31	UT/TA	
Hondarribia	Zubieta	69	3	2	70	25.443	69,7	100,0%	99,6%	1,03
Irun	Arrupenea	20			20	7.300	20,0	100,0%	100,0%	1,00
Bergara	Dr. Paul Zubillaga	9			9	3.285	9,0	100,0%	100,0%	1,00
Arrasate	Udalaitz	18			18	6.570	18,0	100,0%	100,0%	1,00
	Goienetxe I	21		1	20	7.327	20,1	100,0%	99,9%	1,00
	Goienetxe II	14	1		15	5.439	14,9	100,0%	100,0%	1,00
Donostia	Iza	76	6	6	76	27.684	75,8	100,0%	99,8%	1,08
	V. Sacramento (Disc.)	22	2	2	22	8.016	22,0	100,0%	99,8%	1,09
	Ategorrieta	20	1	2	19	7.242	19,8	95,0%	99,2%	1,05
	Centro Donostia	46	2	2	46	16.695	45,7	100,0%	99,4%	1,04
Errenteria	Sanmarkosene (Disc.)	8	6	1	13	3.833	10,5	100,0%	99,8%	1,08
Zumarraga	Argixao-Disc.	10	2	2	10	3.642	10,0	100,0%	99,8%	1,20
Zizurkil	Fraisoro	65	3	3	65	23.644	64,8	100,0%	99,7%	1,05
Zestoa	Gisasola (Disc.)	6	1	1	6	2.179	6,0	100,0%	99,5%	1,17
	Jesus-Maria	3			3	1.095	3,0	100,0%	100,0%	1,00
Fuera de Gipuzkoa	Amor Misericordioso	3			3	1.095	3,0	100,0%	100,0%	1,00
	Valladolid-S. J. de Dios	2			2	730	2,0	100,0%	100,0%	1,00
	Palencia-S .J. de Dios	1			1	365	1,0	100,0%	100,0%	1,00
Gipuzkoa		413	27	22	418	151.584	415,3	98,0%	98,0%	1,05

Egld. E./Estn. D: Egonaldiak x egunak / Estancias x días; **U. Egld. B./Estn. A. E. :** Urteko egonaldi baliokideak / Estancias anuales equivalentes; **UT/TA:** Urteko batz-besteko okupazio tasa / Tasa de ocupación media anual.

T 2.4.2.2.3.- Eskaintza eta arreta, zentroaren udalerraren arabera / Oferta y atención por municipio del centro

2017: Desgaitasuna duten pertsonentzako egoitza-zentroak / Centros residenciales para personas con discapacidad										
Udalerría Municipio	Baimendutakoak Autorizadas			Hitzartutakoak Concertadas			Eskaintza Oferta		Egonaldiak Estancias	
	2016 12/31	Aldea Var.	2017 12/31	2016 12/31	Aldea Var.	2017 12/31	Plz. E. Plz. D	U. Plz. B. Plz. A. E	Egld. E. Estn. D	U. Egld. B. Estn. A. E
Gipuzkoatik kanpo	12		12	9		9	3.285	9,0	3.285	9,0
Arrasate	20		20	18		18	6.570	18,0	6.570	18,0
Bergara	10		10	9		9	3.285	9,0	3.285	9,0
Donostia	214		214	199		199	72.635	199,0	72.403	198,4
Errenteria	16		16	8	5	13	3.840	10,5	3.833	10,5
Hondarribia	71		71	70		70	25.550	70,0	25.443	69,7
Irun	21		21	20		20	7.300	20,0	7.300	20,0
Zestoa	7		7	6		6	2.190	6,0	2.179	6,0
Zizurkil	66		66	65		65	23.725	65,0	23.644	64,8
Zumarraga	10		10	10		10	3.650	10,0	3.642	10,0
Gipuzkoa	447		447	414	5	419	152.030	416,5	151.584	415,3

T 2.4.2.2.4.- Eskaintza eta arreta, zentroaren (azpi)eskualdearen arabera / Oferta y atención por (sub)comarca del centro

2017: Desgaitasuna duten pertsonentzako egoitza-zentroak / Centros residenciales para personas con discapacidad													
(Azpi)eskualdea (Sub)comarca	Populazioa Población >=65	Baimendutakoak Autorizadas			Hitzartutakoak Concertadas			Estaldura Cobertura [100.000]	Eskaintza Oferta		Egonaldiak Estancias		Okupazioa Ocupación UT/TA
		2016 12/31	Aldea Var.	2017 12/31	2016 12/31	Aldea Var.	2017 12/31		Plz. E. Plz. D	U. Plz. B. Plz. A. E	Egld. E. Estn. D	U. Egld. B. Estn. A. E	
Gipuzkoatik kanpo		12		12	9		9		3.285	9,0	3.285	9,0	100,0%
Bidasoa	48.569	92		92	90		90	185	32.850	90,0	32.743	89,7	99,7%
Debabarrena	33.219												
Debagoiena	37.558	30		30	27		27	72	9.855	27,0	9.855	27,0	100,0%
Buruntzaldea	43.853												
Donostia	114.472	214		214	199		199	174	72.635	199,0	72.403	198,4	99,7%
Oarsoalde	43.743	16		16	8	5	13	30	3.840	10,5	3.833	10,5	99,8%
Goierri	41.672	10		10	10		10	24	3.650	10,0	3.642	10,0	99,8%
Tolosalde	28.828	66		66	65		65	225	23.725	65,0	23.644	64,8	99,7%
Urola Kosta	46.262	7		7	6		6	13	2.190	6,0	2.179	6,0	99,5%
Gipuzkoa	438.176	447		447	414	5	419	96	152.030	416,5	151.584	415,3	99,7%

T 2.4.2.2.5.- Eskaintza eta arreta, zentroaren sektorearen arabera / Oferta y atención por sector del centro

2017: Desgaitasuna duten pertsonentzako egoitza-zentroak / Centros residenciales para personas con discapacidad													
Sektorea Sector	Populazioa Población >=65	Baimendutakoak Autorizadas			Hitzartutakoak Concertadas			Estaldura Cobertura [100.000]	Eskaintza Oferta		Egonaldiak Estancias		Okupazioa Ocupación UT/TA
		2016 12/31	Aldea Var.	2017 12/31	2016 12/31	Aldea Var.	2017 12/31		Plz. E. Plz. D	U. Plz. B. Plz. A. E	Egld. E. Estn. D	U. Egld. B. Estn. A. E	
Gipuzkoatik kanpo		12		12	9		9		3.285	9,0	3.285	9,0	100,0%
Ekialdea	250.637	322		322	297	5	302	120	109.325	299,5	108.979	298,6	99,7%
Mendebaldea	187.539	113		113	108		108	58	39.420	108,0	39.320	107,7	99,7%
Gipuzkoa	438.176	447		447	414	5	419	96	152.030	416,5	151.584	415,3	99,7%

Plz. E. /Plz. D: Plazak x egunak / Plazas x días; U. Plz. B./Plz. A. E.: Urteko plaza baliokideak / Plazas anuales equivalentes;

Egld. E./Estn. D: Egonaldiak x egunak / Estancias x día; U. Egld. B./Estn. A. E. : Urteko egonaldi baliokideak / Estancias anuales equivalentes;

Okupazioa/Ocupación UT/TA: Urteko okupazio tasa/Tasa de ocupación anual; Estaldura/Cobertura [...]: "[]" barnean adierazten den biztanle-kopuru bakoitzeko, 12/31an hitzartutako plazen tasa / Tasa de plazas concertadas a 31/12 por cada número de habitantes contenidos en "[]".

T 2.4.2.2.6.- Arreta, erabiltzailearen udalerraren arabera, eta 18-64 urte arteko populazioarekiko tasa / Atención por municipio de la persona usuaria, y la tasa sobre la población entre 18-64 años

2017: Desgaitasuna duten pertsonentzako egoitza-zentroak / Centros residenciales para personas con discapacidad									
Udalerría Municipio	Populazioa / Población 18-64			Gizonak Hombres	Emakumeak Mujeres	Guztira Total	Tasa /(Populazio/Pobl.) [100.000]		
	Gizonak Hombres	Emakumeak Mujeres	Guztira Total				G/H	E/M	Guztira Total
Abaltzisketa	109	90	199						
Aduna	158	126	284						
Aia	679	602	1.281						
Aizarnazabal	255	230	485						
Albiztur	93	90	183						
Alegia	539	487	1.026	1			1	186	97
Alkiza	109	103	212						
Altzaga	45	44	89						
Altzo	144	133	277						
Amezketeta	311	251	562	1			1	232	128
Andoain	4.485	4.281	8.766	1	2		4	27	55
Anoeta	689	636	1.325	1			1	145	75
Antzuola	655	619	1.274						
Arama	64	59	123						
Aretxabaleta	2.137	2.052	4.189		2		2	97	48
Arrasate	6.772	6.465	13.237	7	6	14	107	98	102
Asteasu	486	418	904		1		1	239	111
Astigarraga	2.045	1.927	3.972		0		0	22	11
Ataun	491	438	929						
Azkoitia	3.606	3.367	6.973	3	1	4	83	30	57
Azpeitia	4.480	4.337	8.817	2	5	7	45	115	79
Baliarrain	42	41	83						
Beasain	4.349	4.133	8.482	4	2	6	86	58	72
Beizama	63	42	105						
Belauntza	75	77	152						
Berastegi	353	310	663	1			1	283	151
Bergara	4.525	4.304	8.829	4	1	5	88	16	53
Berrobi	196	164	360						
Bidania-Goiatz	167	147	314			1	1	680	318
Deba	1.702	1.656	3.358						
Donostia	55.700	58.772	114.472	90	70	159	161	119	139
Eibar	8.145	7.998	16.143	7	5	12	82	68	75
Elduain	68	60	128						
Elgeta	373	334	707	2			2	536	283
Elgoibar	3.541	3.334	6.875	4	2	5	104	53	79
Errenteria	11.871	11.647	23.518	17	9	26	143	74	109
Errezil	192	166	358						
Eskoriatza	1.278	1.181	2.459	2	1	3	150	85	119
Ezkio-Itsaso	197	172	369	1			1	508	271
Gabiria	166	129	295		1	1		775	339
Gaintza	45	31	76						
Gaztelu	55	41	96						
Getaria	951	823	1.774						
Hernani	6.275	6.183	12.458	4	1	5	64	9	36
Hernialde	97	102	199						
Hondarribia	5.263	5.088	10.351	2	9	11	31	176	103
Ibarra	1.262	1.206	2.468	1	2	3	79	127	103
Idiazabal	672	646	1.318	1	1	2	149	155	152
Ikaztegieta	155	144	299						
Irun	19.248	18.970	38.218	17	12	29	89	61	75
Irura	607	559	1.166						
Itsasondo	199	181	380	1			1	503	263
Larraul	89	74	163						
Lasarte-Oria	5.411	5.450	10.861	7	4	11	129	68	98
Lazkao	1.788	1.628	3.416	1	1	2	56	61	59
Leaburu	112	103	215	1			1	893	465
Legazpi	2.626	2.340	4.966	4	1	5	152	43	101
Legorreta	435	412	847						
Leintz-Gatzaga	90	62	152						
Lezo	1.984	1.993	3.977	2	0	2	101	13	57
Lizartza	190	157	347						
Mendaro	615	556	1.171	1	2	3	163	360	256
Mutiloa	79	63	142						
Mutriku	1.732	1.587	3.319	2	1	3	115	63	90
Oiartzun	3.203	3.168	6.371	6	1	7	172	32	102
Olaberría	288	249	537						
Oñati	3.397	3.314	6.711	1	2	3	39	60	50
Ordizia	3.175	2.935	6.110	2			2	70	36
Orendain	67	56	123						
Orexa	38	33	71						
Orio	1.875	1.788	3.663	1	1	2	53	56	55
Ormaiztegi	409	386	795	1			1	244	126
Pasaia	5.049	4.828	9.877	9	2	11	187	32	111
Segura	457	417	874		1	1		240	114
Soraluze	1.249	1.104	2.353	1			1	77	41
Tolosa	5.777	5.870	11.647	3	2	4	48	27	37
Urnietta	2.031	1.973	4.004	2	1	3	85	70	78
Urretxu	2.045	2.015	4.060	3	3	6	147	149	148
Usurbil	1.940	1.852	3.792		3	3		162	79
Villabona	1.833	1.760	3.593	1			1	55	28
Zaldibia	506	456	962						
Zarautz	7.160	7.250	14.410	3	5	8	42	65	53
Zegama	487	426	913	2	1	3	411	235	329
Zerain	69	70	139						
Zestoa	1.199	1.058	2.257	2	1	3	154	119	138
Zizurkil	901	868	1.769	2	3	6	277	360	318
Zumaia	3.086	3.053	6.139	2	2	3	55	55	55
Zumarraga	3.022	2.828	5.850	8	4	12	265	147	208
Gipuzkoa	220.598	217.578	438.176	240	176	415	109	81	95

T 2.4.2.2.7.- Arreta, erabiltzailearen (azpi)eskualdearen arabera, eta 18-64 urte arteko populazioarekiko tasa / Atención por (sub)comarca de la persona usuaria, y la tasa sobre la población entre 18-64 años

2017: Desgaitasuna duten pertsonentzako egoitza-zentroak / Centros residenciales para personas con discapacidad									
(Azpi)eskualdea (Sub)comarca	Populazioa / Población 18-64			Gizonak Hombres	Emakumeak Mujeres	Guztira Total	Tasa / (Populazio/Popl.) [100.000]		
	Gizonak Hombres	Emakumeak Mujeres	Guztira Total				G/H	E/M	Guztira Total
Bidasoa	24.511	24.058	48.569	19	21	39	76	86	81
Debabarrena	16.984	16.235	33.219	14	10	25	84	63	74
Debagoiena	19.227	18.331	37.558	16	12	28	86	65	76
Buruntzaldea	22.187	21.666	43.853	14	11	25	63	53	58
Donostia	55.700	58.772	114.472	90	70	159	161	119	139
Oarsoaldea	22.107	21.636	43.743	34	11	45	154	53	104
Goierri	21.614	20.058	41.672	28	16	44	129	77	104
Tolosaldea	14.722	14.106	28.828	12	9	21	81	65	74
Urola Kosta	23.546	22.716	46.262	13	16	28	53	69	61
Gipuzkoa	220.598	217.578	438.176	240	176	415	109	81	95

T 2.4.2.2.8.- Arreta, erabiltzailearen sektorearen arabera, eta 18-64 urte arteko populazioarekiko tasa / Atención por sector de la persona usuaria, y la tasa sobre la población entre 18-64 años

2017: Desgaitasuna duten pertsonentzako egoitza-zentroak / Centros residenciales para personas con discapacidad									
Sektorea Sector	Populazioa / Población 18-64			Gizonak Hombres	Emakumeak Mujeres	Guztira Total	Tasa / (Populazio/Popl.) [100.000]		
	Gizonak Hombres	Emakumeak Mujeres	Guztira Total				G/H	E/M	Guztira Total
Ekialde	124.505	126.132	250.637	156	113	269	126	90	107
Mendebalde	96.093	91.446	187.539	83	63	146	87	68	78
Gipuzkoa	220.598	217.578	438.176	240	176	415	109	81	95

Kopuruak urteko egonaldi baliokideak dira / Las cifras se refieren a estancias anuales equivalentes

Tasa/(Populazio/pobl) [...]: Dagokion populazioarekiko urteko egonaldi baliokideak, [] barnean adierazten den unitatean emana / Tasa de estancias anuales equivalentes sobre la población de referencia, expresada en unidades contenidas en [].

**T 2.4.2.2.9.- Arreta, erabiltzaile eta zentroaren udalerraren arabera /
Atención por municipio de la persona usuaria y del centro**

2017: Desgaitasuna duten pertsonentzako egoitza-zentroak / Centros residenciales para personas con discapacidad											
Zentroa:	Gip kanpo	Hondarribia	Irun	Errenteria	Donostia	Zestoa	Bergara	Arrasate	Zumarraga	Zizurkil	G. Guztira
Hondarribia		7		0	3						11
Irun	1	14	8	1	3					1	29
Errenteria		5	1	7	10					2	26
Lezo		1			1						2
Oiartzun		2	3	1	1						7
Pasaia		7			3	1					11
Donostia	5	18	5	1	124					6	159
Andoain					4						4
Astigarraga		0			0						0
Hernani					1					4	5
Lasarte-Oria			1		7					3	11
Urnietza					1					2	3
Usurbil		1			1					1	3
Aia					1						1
Orio		1			1						2
Zarautz		2			6						8
Zumaia		2				1				1	3
Azkoitia					2					2	4
Azpeitia					3	1	1			2	7
Zestoa					0	3				0	3
Elgoibar					3		1			2	5
Mendaro		1			1		1				3
Mutriku	1				1					1	3
Eibar		2			3		1	2		4	12
Soraluze									1		1
Bergara	1				1		1			2	5
Elgeta		1			1						2
Aretxabaleta					1		1				2
Arrasate	1	1			1		2	6		2	14
Eskoriatza							1	1	1		3
Oñati					1		1			1	3
Ezkio-ltsaso										1	1
Legazpi							2			3	5
Urretxu					2			2	1	1	6
Zumarraga		1			0				7	4	12
Beasain		1	1		1		1	1		2	6
Gabiria										1	1
Idiazabal					1					1	2
Itsasondo		1									1
Lazkao			1	1							2
Ordizia								1		1	2
Ormaiztegui					1						1
Segura					1						1
Zegama										3	3
Aduna										1	1
Alegia					1						1
Amezketza					1						1
Anoeta										1	1
Asteasu					1						1
Berastegi					1						1
Bidania-Goiatz					1						1
Ibarra					1					2	3
Leaburu										1	1
Tolosa						1		1		3	4
Villabona					1						1
Zizurkil					1					5	6
Guztira	9	70	20	11	198	6	9	18	10	65	415

T 2.4.2.2.10.- Arreta, erabiltzaile eta zentroaren (azpi)eskualdearen arabera / Atención por (sub)comarca de la persona usuaria y del centro

2017: Desgaitasuna duten pertsonentzako egoitza-zentroak / Centros residenciales para personas con discapacidad											
Zentroaren kokapena / Ubicación del centro											
(Azpi)eskualdea (Sub)comarca	Gip. Kanpo	Bidasoa	Debabarrena	Debagoiena	Buruntzaldea	Donostia	Oarsoaldea	Goierri	Tolosaldea	Urola Kosta	Guztira Total
Erabiltzailearen jatorria Residencia del usuario	Bidasoa	1	30			6	1		1		39
	Debabarrena	1	3		5	8		1	7		25
	Debagoiena	2	2		13	6		1	5		28
	Buruntzaldea		2			13			10		25
	Donostia	5	23			124	1		6		159
	Oarsoaldea		20			15	7		2	1	45
	Goierri		5		7	6	1	8	17		44
	Tolosaldea				1	8			12	1	21
	Urola Kosta		5		1	13			5	4	28
Gipuzkoa	9	90		27		198	11	10	65	6	415

Kopuruak urteko egonaldi baliokideak dira / Las cifras se refieren a estancias anuales equivalentes

Erabiltzaile eta zentro guztiak (azpi)eskualde bakoitzeko / Total de personas y centros por cada (sub)comarca

2017: Desgaitasuna duten pertsonentzako egoitza-zentroak / Centros residenciales para personas con discapacidad											
(Azpi)eskualdea (Sub)comarca	Gip. Kanpo	Bidasoa	Debabarrena	Debagoiena	Buruntzaldea	Donostia	Oarsoaldea	Goierri	Tolosaldea	Urola Kosta	Guztira Total
Zentroaren kokapena Ubicación del centro	9	90		27		198	11	10	65	6	415
Erabiltzailearen bizitokia Residencia del usuario		39	25	28	25	159	45	44	21	28	415
Aldea / Diferencia	9	50	-25	-1	-25	39	-35	-34	44	-22	

Arreta, erabiltzaile eta zentroaren (azpi)eskualdearen arabera, portzentaitan / Atención por (sub)comarca de la persona usuaria y del centro en porcentaje

2017: Desgaitasuna duten pertsonentzako egoitza-zentroak / Centros residenciales para personas con discapacidad											
Zentroaren kokapena / Ubicación del centro											
(Azpi)eskualdea (Sub)comarca	Gip. Kanpo	Bidasoa	Debabarrena	Debagoiena	Buruntzaldea	Donostia	Oarsoaldea	Goierri	Tolosaldea	Urola Kosta	Guztira Total
Erabiltzailearen jatorria Residencia del usuario	Bidasoa	2,5	76,7			15,4	2,8		2,5		100,0
	Debabarrena	4,1	12,2		20,4	32,2		3,9	27,2		100,0
	Debagoiena	7,0	7,0		46,8	19,5		3,2	16,5		100,0
	Buruntzaldea		9,5			49,5			41,0		100,0
	Donostia	3,1	14,5			78,0	0,6		3,7		100,0
	Oarsoaldea		43,7			33,5	16,3		4,4	2,2	100,0
	Goierri		10,3		15,4	13,9	2,3	18,6	39,5		100,0
	Tolosaldea				4,7	36,8			54,9	3,6	100,0
	Urola Kosta		16,6		3,6	46,0			18,9	15,0	100,0

T 2.4.2.2.11.- Arreta, erabiltzaile eta zentroaren sektorearen arabera / Atención por sector de la persona usuaria y del centro

2017: Desgaitasuna duten pertsonentzako egoitza-zentroak / Centros residenciales para personas con discapacidad				
Sektore Sector	Gip. Kanpo	Ekialdea	Mendebaldea	Guztira Total
Ekialdea	6	243	20	269
Mendebaldea	3	55	87	146
Gipuzkoa	9	299	108	415

Kopuruak urteko egonaldi baliokideak dira / Las cifras se refieren a estancias anuales equivalentes

Erabiltzaile eta zentro guztiak sektore bakoitzeko / Total de personas y centros por cada sector

2017: Desgaitasuna duten pertsonentzako egoitza-zentroak / Centros residenciales para personas con discapacidad				
Sektore Sector	Gip. Kanpo	Ekialdea	Mendebaldea	Guztira Total
Zentroaren kokapena Ubicación del centro	9	299	108	415
Erabiltzailearen bizitokia Residencia del usuario		269	146	415
Aldea / Diferencia	9	29	-38	

Arreta, erabiltzaile eta zentroaren sektorearen arabera, portzentaitan / Atención por sector de la persona usuaria y del centro en porcentaje

2017: Desgaitasuna duten pertsonentzako egoitza-zentroak / Centros residenciales para personas con discapacidad				
Sektore Sector	Gip. Kanpo	Ekialdea	Mendebaldea	Guztira Total
Ekialdea	2,2	90,2	7,5	100,0
Mendebaldea	2,1	38,0	59,9	100,0



2.4.3.- Gaixotasun mentala duten pertsonentzako egoitza-zentroak

2.4.3.1.- Laguntzadun etxebizitzak

T 2.4.3.1.1.- Zentroen eta plazen zerrenda

T 2.4.3.1.2.- Arreta datuak zentroka

T 2.4.3.1.3.- Eskaintza eta arreta, zentroaren udalerrriaren arabera

T 2.4.3.1.4.- Eskaintza eta arreta, zentroaren (azpi)eskualdearen arabera

T 2.4.3.1.5.- Eskaintza eta arreta, zentroaren eskualdearen arabera

T 2.4.3.1.6.- Arreta, erabiltzailearen udalerrriaren arabera, eta 18-64 urte arteko populazioarekiko tasa

T 2.4.3.1.7.- Arreta, erabiltzailearen (azpi)eskualdearen arabera, eta 18-64 urte arteko populazioarekiko tasa

T 2.4.3.1.8.- Arreta, erabiltzailearen eskualdearen arabera, eta 18-64 urte arteko populazioarekiko tasa

T 2.4.3.1.9.- Arreta, erabiltzaile eta zentroaren udalerrriaren arabera

T 2.4.3.1.10.- Arreta, erabiltzaile eta zentroaren (azpi)eskualdearen arabera

T 2.4.3.1.11.- Arreta, erabiltzaile eta zentroaren eskualdearen arabera

2.4.3.2.- Egoitza-zentroak

T 2.4.3.2.1.- Zentroen eta plazen zerrenda

T 2.4.3.2.2.- Arreta datuak zentroka

T 2.4.3.2.3.- Eskaintza eta arreta, zentroaren udalerrriaren arabera

T 2.4.3.2.4.- Eskaintza eta arreta, zentroaren (azpi)eskualdearen arabera

T 2.4.3.2.5.- Eskaintza eta arreta, zentroaren sektorearen arabera

T 2.4.3.2.6.- Arreta, erabiltzailearen udalerrriaren arabera, eta 18-64 urte arteko populazioarekiko tasa

T 2.4.3.2.7.- Arreta, erabiltzailearen (azpi)eskualdearen arabera, eta 18-64 urte arteko populazioarekiko tasa

T 2.4.3.2.8.- Arreta, erabiltzailearen sektorearen arabera, eta 18-64 urte arteko populazioarekiko tasa

T 2.4.3.2.9.- Arreta, erabiltzaile eta zentroaren udalerrriaren arabera

T 2.4.3.2.10.- Arreta, erabiltzaile eta zentroaren (azpi)eskualdearen arabera

T 2.4.3.2.11.- Arreta, erabiltzaile eta zentroaren sektorearen arabera

2.4.3.- Centros residenciales para personas con enfermedad mental

2.4.3.1.- Viviendas con apoyos

- T 2.4.3.1.1.- Relación de plazas y centros
- T 2.4.3.1.2.- Datos de atención por centros
- T 2.4.3.1.3.- Oferta y atención por municipio del centro
- T 2.4.3.1.4.- Oferta y atención por (sub)comarca del centro
- T 2.4.3.1.5.- Oferta y atención por comarca del centro
- T 2.4.3.1.6.- Atención por municipio de la persona usuaria, y la tasa sobre la población entre 18-64 años
- T 2.4.3.1.7.- Atención por (sub)comarca de la persona usuaria, y la tasa sobre la población entre 18-64 años
- T 2.4.3.1.8.- Atención por comarca de la persona usuaria, y la tasa sobre la población entre 18-64 años
- T 2.4.3.1.9.- Atención por municipio de la persona usuaria y del centro
- T 2.4.3.1.10.- Atención por (sub)comarca de la persona usuaria y del centro
- T 2.4.3.1.11.- Atención por comarca de la persona usuaria y del centro

2.4.3.2.- Centros residenciales

- T 2.4.3.2.1.- Relación de plazas y centros
- T 2.4.3.2.2.- Datos de atención por centros
- T 2.4.3.2.3.- Oferta y atención por municipio del centro
- T 2.4.3.2.4.- Oferta y atención por (sub)comarca del centro
- T 2.4.3.2.5.- Oferta y atención por sector del centro
- T 2.4.3.2.6.- Atención por municipio de la persona usuaria, y la tasa sobre la población entre 18-64 años
- T 2.4.3.2.7.- Atención por (sub)comarca de la persona usuaria, y la tasa sobre la población entre 18-64 años
- T 2.4.3.2.8.- Atención por sector de la persona usuaria, y la tasa sobre la población entre 18-64 años
- T 2.4.3.2.9.- Atención por municipio de la persona usuaria y del centro
- T 2.4.3.2.10.- Atención por (sub)comarca de la persona usuaria y del centro
- T 2.4.3.2.11.- Atención por sector de la persona usuaria y del centro

T 2.4.3.1.1.- Zentroen eta plazen zerrenda / Relación de plazas y centros

2017: Gaixotasun mentala duten pertsonentzako laguntzadun etxebizitzak / Viviendas con apoyos para personas con enfermedad mental														
(Azpi)eskualdea (Sub)comarca	Udalerrria Municipio	Izena Nombre	Tit.	E. Kudeatzailea Ent. Gestora	Mota Tipo	Baimendutakoak Autorizadas			Hitzartutakoak Concertadas					
						2016 12/31	Aldea Var.	2017 12/31	2016 12/31	Aldea Var.	2017 12/31	Plz. E. Plz. D	U. Plz. B. Plz. A. E	
Bidasoa	Hondarribia	Betharram Ap. Emanc.	L	Caser	H/C	6		6	6		6	2.190	6,0	
	Irun	Piso C-Ventas	G	Agifes	H/C	10		10	10		10	3.650	10,0	
		Piso G -Aduana	G	Agifes	H/C	4		4	4		4	1.460	4,0	
Debabarrena	Eibar	Piso D	G	Agifes	H/C	5		5	4		4	1.460	4,0	
	Elgoibar	Piso F	G	Agifes	H/C	7		7	7		7	2.555	7,0	
Donostia	Donostia	P. Basotxiki	G	Acasgi	H/C	10		10	10		10	3.650	10,0	
		P. de Insercion	G	Acasgi	H/C	3		3	3		3	1.095	3,0	
		Piso A	G	Agifes	H/C	4		4	4		4	1.460	4,0	
		P. Amara A	G	Aita Menni-H. Hosp.	EH/NC	5	-5		5	-5				
		P. Amara B	G	Aita Menni-H. Hosp.	H/C		5	5		5	5	1.825	5,0	
		Villa Betania	G	Caritas	H/C	10		10	10		10	3.650	10,0	
		Piso Mujer	G	F. Gizaide	H/C	13		13	13		13	4.745	13,0	
Oarsoaldea	Oiartzun	Piso B	G	Agifes	H/C	4		4	4		4	1.460	4,0	
Goierri	Legorreta	Piso Legorreta	G	Agifes	H/C	10		10	10		10	3.650	10,0	
	Zumarraga	Piso E	G	Agifes	H/C	7		7	7		7	2.555	7,0	
Tolosaldea	Tolosa	P. Cruz Roja Enf.Ment.	G	Cruz Roja	H/C	8		8	8		8	2.920	8,0	
Gipuzkoa						106		106	105		105	38.325	105,0	

Tit: Titularitatea/titularidad: **(F):** entitate publiko forala/ entidad pública foral; **(M):** entitate publiko municipal/entidad pública municipal; **(G):** lukrorik gabeko entitate pribatua/entidad privada sin ánimo de lucro; **(L):** merkatal elkarte pribatua/sociedad mercantil privada); **Mota/Tipo (H/C):** Hitzartua/Concertado; **EH/NC:** Hitzartu gabea/No concertado; **P:** Propioa/Propio); **Plz. E. /Plz. D:** Plazak x egunak / Plazas x días; **U. Plz. B./Plz. A. E.:** Urteko plaza baliokideak / Plazas anuales equivalentes.

T 2.4.3.1.2.- Arreta datuak zentroka / Datos de atención por centros

2017: Gaixotasun mentala duten pertsonentzako laguntzadun etxebizitzak / Viviendas con apoyos para personas con enfermedad mental										
Udalerría Municipio	Izena Nombre	Egonaldiak/Estancias						Okupazioa Ocupación		Errotazioa Rotación
		2016 12/31	Altak	Bajak	2017 12/31	Egld. E. Estn. D	U. Egld. B. Estn. A. E	2017 12/31	UT/TA	
Hondarribia	Betharram Ap.	6			6	2.190	6,0	100,0%	100,0%	1,00
Irun	Piso C-Ventas	10	2	3	9	3.462	9,5	90,0%	94,8%	1,20
	Piso G -Aduana	4			4	1.460	4,0	100,0%	100,0%	1,00
Eibar	Piso D	4			4	1.460	4,0	100,0%	100,0%	1,00
Elgoibar	Piso F	7			7	2.555	7,0	100,0%	100,0%	1,00
	P. Basotxiki	9	5	5	9	2.696	7,4	90,0%	73,9%	1,40
	P. de Insercion	3			3	1.095	3,0	100,0%	100,0%	1,00
Donostia	Piso A	4			4	1.460	4,0	100,0%	100,0%	1,00
	P. Amara A	3								0,60
	P. Amara B		6	1	5	1.727	4,7	100,0%	94,6%	1,20
	Villa Betania	10	4	4	10	3.493	9,6	100,0%	95,7%	1,40
Oiartzun	Piso Mujer	12	2	1	13	4.709	12,9	100,0%	99,2%	1,08
	Piso B	4	1	1	4	1.406	3,9	100,0%	96,3%	1,25
Legorreta	Piso Legorreta	10			10	3.650	10,0	100,0%	100,0%	1,00
Zumarraga	Piso E	7			7	2.555	7,0	100,0%	100,0%	1,00
Tolosa	P. Cruz Roja	8			8	2.920	8,0	100,0%	100,0%	1,00
Gipuzkoa		101	20	15	103	36.838	100,9	98,0%	98,0%	1,15

Egld. E./Estn. D: Egonaldiak x egunak / Estancias x días; **U. Egld. B./Estn. A. E. :** Urteko egonaldi baliokideak / Estancias anuales equivalentes; **UT/TA:** Urteko batz-besteko okupazio tasa / Tasa de ocupación media anual.

T 2.4.3.1.3.- Eskaintza eta arreta, zentroaren udalerraren arabera / Oferta y atención por municipio del centro

2017: Gaixotasun mentala duten pertsonentzako laguntzadun etxebizitzak / Viviendas con apoyos para personas con enfermedad mental										
Udalerría Municipio	Baimendutakoak Autorizadas			Hitzartutakoak Concertadas			Eskaintza Oferta		Egonaldiak Estancias	
	2016 12/31	Aldea Var.	2017 12/31	2016 12/31	Aldea Var.	2017 12/31	Plz. E. Plz. D	U. Plz. B. Plz. A. E	Egld. E. Estn. D	U. Egld. B. Estn. A. E
Donostia	45		45	45		45	16.425	45,0	15.180	41,6
Eibar	5		5	4		4	1.460	4,0	1.460	4,0
Elgoibar	7		7	7		7	2.555	7,0	2.555	7,0
Hondarribia	6		6	6		6	2.190	6,0	2.190	6,0
Irun	14		14	14		14	5.110	14,0	4.922	13,5
Legorreta	10		10	10		10	3.650	10,0	3.650	10,0
Oiartzun	4		4	4		4	1.460	4,0	1.406	3,9
Tolosa	8		8	8		8	2.920	8,0	2.920	8,0
Zumarraga	7		7	7		7	2.555	7,0	2.555	7,0
Gipuzkoa	106		106	105		105	38.325	105,0	36.838	100,9

Plz. E. /Plz. D: Plazak x egunak / Plazas x días; **U. Plz. B./Plz. A. E.:** Urteko plaza baliokideak / Plazas anuales equivalentes; **Egld. E./Estn. D:** Egonaldiak x egunak / Estancias x día; **U. Egld. B./Estn. A. E. :** Urteko egonaldi baliokideak / Estancias anuales equivalentes

T 2.4.3.1.4.- Eskaintza eta arreta, zentroaren (azpi)eskualdearen arabera / Oferta y atención por (sub)comarca del centro

2017: Gaixotasun mentala duten pertsonentzako laguntzadun etxebizitzak / Viviendas con apoyos para personas con enfermedad mental													
(Azpi)eskualdea (Sub)comarca	Populazioa Población >=65	Baimendutakoak Autorizadas			Hitzartutakoak Concertadas			Estaldura Cobertura [100.000]	Eskaintza Oferta		Egonaldiak Estancias		Okupazioa Ocupación UT/TA
		2016 12/31	Aldea Var.	2017 12/31	2016 12/31	Aldea Var.	2017 12/31		Plz. E. Plz. D	U. Plz. B. Plz. A. E	Egld. E. Estn. D	U. Egld. B. Estn. A. E	
Bidasoa	48.569	20		20	20		20	41	7.300	20,0	7.112	19,5	97,4%
Debabarrena	33.219	12		12	11		11	33	4.015	11,0	4.015	11,0	100,0%
Debagoiena	37.558												
Buruntzaldea	43.853												
Donostia	114.472	45		45	45		45	39	16.425	45,0	15.180	41,6	92,4%
Oarsoaldea	43.743	4		4	4		4	9	1.460	4,0	1.406	3,9	96,3%
Goierri	41.672	17		17	17		17	41	6.205	17,0	6.205	17,0	100,0%
Tolosaldea	28.828	8		8	8		8	28	2.920	8,0	2.920	8,0	100,0%
Urola Kosta	46.262												
Gipuzkoa	438.176	106		106	105		105	24	38.325	105,0	36.838	100,9	96,1%

T 2.4.3.1.5.- Eskaintza eta arreta, zentroaren eskualdearen arabera / Oferta y atención por comarca del centro

2017: Gaixotasun mentala duten pertsonentzako laguntzadun etxebizitzak / Viviendas con apoyos para personas con enfermedad mental													
(Azpi)eskualdea (Sub)comarca	Populazioa Población >=65	Baimendutakoak Autorizadas			Hitzartutakoak Concertadas			Estaldura Cobertura [100.000]	Eskaintza Oferta		Egonaldiak Estancias		Okupazioa Ocupación UT/TA
		2016 12/31	Aldea Var.	2017 12/31	2016 12/31	Aldea Var.	2017 12/31		Plz. E. Plz. D	U. Plz. B. Plz. A. E	Egld. E. Estn. D	U. Egld. B. Estn. A. E	
Bidasoa	48.569	20		20	20		20	41	7.300	20,0	7.112	19,5	97,4%
Debabarrena	33.219	12		12	11		11	33	4.015	11,0	4.015	11,0	100,0%
Debagoiena	37.558												
Donostialdea	202.068	49		49	49		49	24	17.885	49,0	16.586	45,4	92,7%
Goierri	41.672	17		17	17		17	41	6.205	17,0	6.205	17,0	100,0%
Tolosaldea	28.828	8		8	8		8	28	2.920	8,0	2.920	8,0	100,0%
Urola Kosta	46.262												
Gipuzkoa	438.176	106		106	105		105	24	38.325	105,0	36.838	100,9	96,1%

Plz. E. /Plz. D: Plazak x egunak / Plazas x días; **U. Plz. B./Plz. A. E.:** Urteko plaza baliokideak / Plazas anuales equivalentes;

Egld. E./Estn. D: Egonaldiak x egunak / Estancias x día; **U. Egld. B./Estn. A. E.:** Urteko egonaldi baliokideak / Estancias anuales equivalentes;

Okupazioa/Ocupación UT/TA: Urteko okupazio tasa/Tasa de ocupación anual; **Estaldura/Cobertura** [...]: "[]" barnean adierazten den biztanle-kopuru bakoitzeko, 12/31an hitzartutako plazzen tasa / Tasa de plazas concertadas a 31/12 por cada número de habitantes contenidos en "[]".

T 2.4.3.1.6.- Arreta, erabiltzailearen udalerraren arabera, eta 18-64 urte arteko populazioarekiko tasa / Atención por municipio de la persona usuaria, y la tasa sobre la población entre 18-64 años

2017: Gaixotasun mentala duten pertsonentzako laguntzadun etxebizitzak / Viviendas con apoyos para personas con enfermedad mental									
Udalerría Municipio	Populazioa / Población 18-64			Gizonak Hombres	Emakumeak Mujeres	Guztira Total	Tasa /(Populazio/Pobl.) [100.000]		
	Gizonak Hombres	Emakumeak Mujeres	Guztira Total				G/H	E/M	Guztira Total
Abaltzisketa	109	90	199						
Aduna	158	126	284						
Aia	679	602	1.281						
Aizarnazabal	255	230	485						
Albiztur	93	90	183						
Alegia	539	487	1.026						
Alkiza	109	103	212						
Altzaga	45	44	89						
Altzo	144	133	277						
Amezketeta	311	251	562						
Andoain	4.485	4.281	8.766						
Anoeta	689	636	1.325						
Antzuola	655	619	1.274						
Arama	64	59	123						
Aretxabaleta	2.137	2.052	4.189						
Arrasate	6.772	6.465	13.237	1	1	2	22	16	19
Asteasu	486	418	904						
Astigarraga	2.045	1.927	3.972		1	1		40	19
Ataun	491	438	929						
Azkoitia	3.606	3.367	6.973						
Azpeitia	4.480	4.337	8.817						
Baliarrain	42	41	83						
Beasain	4.349	4.133	8.482	2	1	3	46	24	35
Belizama	63	42	105						
Belauntza	75	77	152						
Berastegi	353	310	663						
Bergara	4.525	4.304	8.829	0		0	4		2
Berrobi	196	164	360						
Bidania-Goiatz	167	147	314						
Deba	1.702	1.656	3.358						
Donostia	55.700	58.772	114.472	19	20	39	34	34	34
Eibar	8.145	7.998	16.143	5	0	5	56	1	29
Elduain	68	60	128						
Elgeta	373	334	707						
Elgoibar	3.541	3.334	6.875	4		4	108		56
Errenteria	11.871	11.647	23.518	0	0	0	2	0	1
Errezil	192	166	358						
Eskoriatza	1.278	1.181	2.459	1		1	64		33
Ezkio-Itsaso	197	172	369						
Gabiria	166	129	295						
Gaintza	45	31	76						
Gaztelu	55	41	96						
Getaria	951	823	1.774						
Hernani	6.275	6.183	12.458	1		1	16		8
Hernialde	97	102	199						
Hondarribia	5.263	5.088	10.351	2	2	4	43	38	41
Ibarra	1.262	1.206	2.468	2		2	158		81
Idiazabal	672	646	1.318						
Ikaztegieta	155	144	299						
Irun	19.248	18.970	38.218	5	3	8	28	15	22
Irura	607	559	1.166	1		1	165		86
Itsasondo	199	181	380						
Larraul	89	74	163						
Lasarte-Oria	5.411	5.450	10.861	1	0	1	20	4	12
Lazkao	1.788	1.628	3.416						
Leaburu	112	103	215						
Legazpi	2.626	2.340	4.966	2	0	2	76	19	49
Legorreta	435	412	847	2	3	5	531	728	627
Leintz-Gatzaga	90	62	152						
Lezo	1.984	1.993	3.977						
Lizartza	190	157	347						
Mendaro	615	556	1.171						
Mutiloa	79	63	142						
Mutriku	1.732	1.587	3.319	1		1	58		30
Oiartzun	3.203	3.168	6.371	3		3	96		48
Olaberria	288	249	537						
Oñati	3.397	3.314	6.711						
Ordizia	3.175	2.935	6.110						
Orendain	67	56	123						
Orexa	38	33	71						
Orio	1.875	1.788	3.663						
Ormaiztegi	409	386	795						
Pasaia	5.049	4.828	9.877	1		1	14		7
Segura	457	417	874						
Soraluze	1.249	1.104	2.353						
Tolosa	5.777	5.870	11.647	4	2	6	66	34	50
Urnieta	2.031	1.973	4.004						
Urretxu	2.045	2.015	4.060						
Usurbil	1.940	1.852	3.792						
Villabona	1.833	1.760	3.593		1	1		57	28
Zaldibia	506	456	962	1		1	161		85
Zarautz	7.160	7.250	14.410	1		1	15		8
Zegama	487	426	913						
Zerain	69	70	139						
Zestoa	1.199	1.058	2.257						
Zizurkil	901	868	1.769						
Zumaia	3.086	3.053	6.139						
Zumarraga	3.022	2.828	5.850	7		7	228		118
Gipuzkoa	220.598	217.578	438.176	66	34	101	30	16	23

T 2.4.3.1.7.- Arreta, erabiltzailearen (azpi)eskualdearen arabera, eta 18-64 urte arteko populazioarekiko tasa / Atención por (sub)comarca de la persona usuaria, y la tasa sobre la población entre 18-64 años

2017: Gaixotasun mentala duten pertsonentzako laguntzadun etxebizitzak / Viviendas con apoyos para personas con enfermedad mental									
(Azpi)eskualdea (Sub)comarca	Populazioa / Población 18-64			Gizonak Hombres	Emakumeak Mujeres	Guztira Total	Tasa /(Populazio/Pobl.) [100.000]		
	Gizonak Hombres	Emakumeak Mujeres	Guztira Total				G/H	E/M	Guztira Total
Bidasoa	24.511	24.058	48.569	8	5	13	32	20	26
Debabarrena	16.984	16.235	33.219	9	0	9	55	1	29
Debagoiena	19.227	18.331	37.558	2	1	4	13	6	9
Buruntzaldea	22.187	21.666	43.853	2	1	3	9	5	7
Donostia	55.700	58.772	114.472	19	20	39	34	34	34
Oarsoaldea	22.107	21.636	43.743	4	0	4	18	0	9
Goierri	21.614	20.058	41.672	14	4	18	65	22	44
Tolosaldea	14.722	14.106	28.828	7	3	10	46	21	34
Urola Kosta	23.546	22.716	46.262	1		1	5		2
Gipuzkoa	220.598	217.578	438.176	66	34	101	30	16	23

T 2.4.3.1.8.- Arreta, erabiltzailearen eskualdearen arabera, eta 18-64 urte arteko populazioarekiko tasa / Atención por comarca de la persona usuaria, y la tasa sobre la población entre 18-64 años

2017: Gaixotasun mentala duten pertsonentzako laguntzadun etxebizitzak / Viviendas con apoyos para personas con enfermedad mental									
Eskualdea Comarca	Populazioa / Población 18-64			Gizonak Hombres	Emakumeak Mujeres	Guztira Total	Tasa /(Populazio/Pobl.) [100.000]		
	Gizonak Hombres	Emakumeak Mujeres	Guztira Total				G/H	E/M	Guztira Total
Bidasoa	24.511	24.058	48.569	8	5	13	32	20	26
Debabarrena	16.984	16.235	33.219	9	0	9	55	1	29
Debagoiena	19.227	18.331	37.558	2	1	4	13	6	9
Donostialdea	99.994	102.074	202.068	25	21	46	25	21	23
Goierri	21.614	20.058	41.672	14	4	18	65	22	44
Tolosaldea	14.722	14.106	28.828	7	3	10	46	21	34
Urola Kosta	23.546	22.716	46.262	1		1	5		2
Gipuzkoa	220.598	217.578	438.176	66	34	101	30	16	23

Kopuruak urteko egonaldi baliokideak dira / Las cifras se refieren a estancias anuales equivalentes

Tasa/(Populazio/pobl) [...]: Dagokion populazioarekiko urteko egonaldi baliokideak, [] barnean adierazten den unitatean emana / Tasa de estancias anuales equivalentes sobre la población de referencia, expresada en unidades contenidas en [] .

T 2.4.3.1.9.- Arreta, erabiltzaile eta zentroaren udalerraren arabera / Atención por municipio de la persona usuaria y del centro

2017: Gaixotasun mentala duten pertsonentzako laguntzadun etxebizitzak / Viviendas con apoyos para personas con enfermedad mental										
Zentroa:	Hondarribia		Oiartzun	Donostia	Elgoibar	Eibar	Zumarraga	Legorreta	Tolosa	G. Guztira
Erabiltzailea:	Hondarribia	Irun	Oiartzun	Donostia	Elgoibar	Eibar	Zumarraga	Legorreta	Tolosa	G. Guztira
Hondarribia	4									4
Irun	7	0	1							8
Errenteria				0						0
Oiartzun	1		2							3
Pasaia	1	1								1
Donostia		2	0	36				1		39
Astigarraga		1								1
Hernani	1									1
Lasarte-Oria				1						1
Zarautz				1						1
Elgoibar					4					4
Mutriku					1					1
Eibar	0	0			1	3				5
Bergara						0				0
Arrasate		2		1						2
Eskoriatza							1			1
Legazpi				0			1	1		2
Zumarraga			1				5	1		7
Beasain				1				1	1	3
Legorreta								5		5
Zaldibia						1				1
Ibarra									2	2
Irura					1					1
Tolosa		1							5	6
Villabona								1		1
Guztira	6	13	4	42	7	4	7	10	8	101

T 2.4.3.1.10.- Arreta, erabiltzaile eta zentroaren (azpi)eskualdearen arabera / Atención por (sub)comarca de la persona usuaria y del centro

2017: Gaixotasun mentala duten pertsonentzako laguntzadun etxebizitzak / Viviendas con apoyos para personas con enfermedad mental											
Zentroaren kokapena / Ubicación del centro											
(Azpi)eskualdea (Sub)comarca		Bidasoa	Debabarraena	Debagoiena	Buruntzaldea	Donostia	Oarsoaldea	Goierri	Tolosaldea	Urola Kosta	Guztira Total
Erabiltzailearen jatorria Residencia del usuario	Bidasoa	11				1	0				13
	Debabarraena	1	9								9
	Debagoiena	2	0			1		1			4
	Buruntzaldea	2	1			1					4
	Donostia	2				36	0	1			39
	Oarsoaldea	1				0	2				4
	Goierri		1			1	1	14	1		18
	Tolosaldea	1	1					1	7		10
	Urola Kosta					1					1
Gipuzkoa	19	12			42	4	17	8		102	

Kopuruak urteko egonaldi baliokideak dira / Las cifras se refieren a estancias anuales equivalentes

Erabiltzaile eta zentro guztiak (azpi)eskualde bakoitzeko / Total de personas y centros por cada (sub)comarca

2017: Gaixotasun mentala duten pertsonentzako laguntzadun etxebizitzak / Viviendas con apoyos para personas con enfermedad mental											
Zentroaren kokapena / Ubicación del centro											
(Azpi)eskualdea (Sub)comarca		Bidasoa	Debabarraena	Debagoiena	Buruntzaldea	Donostia	Oarsoaldea	Goierri	Tolosaldea	Urola Kosta	Guztira Total
Zentroaren kokapena Ubicación del centro		19	12			42	4	17	8		102
Erabiltzailearen bizitokia Residencia del usuario		13	9	4	4	39	4	18	10	1	102
Aldea / Diferencia		7	2	-4	-4	3	0	-1	-2	-1	

Arreta, erabiltzaile eta zentroaren (azpi)eskualdearen arabera, portzentaitan / Atención por (sub)comarca de la persona usuaria y del centro en porcentaje

2017: Gaixotasun mentala duten pertsonentzako laguntzadun etxebizitzak / Viviendas con apoyos para personas con enfermedad mental											
Zentroaren kokapena / Ubicación del centro											
(Azpi)eskualdea (Sub)comarca		Bidasoa	Debabarraena	Debagoiena	Buruntzaldea	Donostia	Oarsoaldea	Goierri	Tolosaldea	Urola Kosta	Guztira Total
Erabiltzailearen jatorria Residencia del usuario	Bidasoa	88,9				7,9	3,2				100,0
	Debabarraena	5,3	94,7								100,0
	Debagoiena	50,8	5,7			20,3		23,2			100,0
	Buruntzaldea	45,9	21,1			33,0					100,0
	Donostia	5,1				92,1	0,2	2,6			100,0
	Oarsoaldea	34,9				7,2	57,9				100,0
	Goierri		4,4			7,8	5,4	76,9	5,4		100,0
	Tolosaldea	8,4	10,2					10,2	71,2		100,0
	Urola Kosta					100,0					100,0

T 2.4.3.1.11.- Arreta, erabiltzaile eta zentroaren eskualdearen arabera / Atención por comarca de la persona usuaria y del centro

2017: Gaixotasun mentala duten pertsonentzako laguntzadun etxebizitzak / Viviendas con apoyos para personas con enfermedad mental								
Zentroaren kokapena / Ubicación del centro								
Eskualdea Comarca	Bidasoaldea	Debabarrena	Debagoiena	Donostialdea	Goierri	Tolosaldea	Urola Kosta	Guztira Total
Bidasoa	11			1				13
Debabarrena	1	9						9
Debagoiena	2	0		1	1			4
Donostialdea	5	1		40	1			47
Goierri		1		2	14	1		18
Tolosaldea	1	1			1	7		10
Urola Kosta				1				1
Gipuzkoa	19	12		45	17	8		102

Kopuruak urteko egonaldi baliokideak dira / Las cifras se refieren a estancias anuales equivalentes

Erabiltzaile eta zentro guztiak eskualde bakoitzeko / Total de personas y centros por cada comarca

2017: Gaixotasun mentala duten pertsonentzako laguntzadun etxebizitzak / Viviendas con apoyos para personas con enfermedad mental								
Eskualdea Comarca	Bidasoaldea	Debabarrena	Debagoiena	Donostialdea	Goierri	Tolosaldea	Urola Kosta	Guztira Total
Zentroaren kokapena Ubicación del centro	19	12		45	17	8		102
Erabiltzailearen bizitokia Residencia del usuario	13	9	4	47	18	10	1	102
Aldea / Diferencia	7	2	-4	-1	-1	-2	-1	

Arreta, erabiltzaile eta zentroaren eskualdearen arabera, portzentaitan / Atención por comarca de la persona usuaria y del centro en porcentaje

2017: Gaixotasun mentala duten pertsonentzako laguntzadun etxebizitzak / Viviendas con apoyos para personas con enfermedad mental								
Zentroen kokapena / Ubicación del centro								
Eskualdea Comarca	Bidasoaldea	Debabarrena	Debagoiena	Donostialdea	Goierri	Tolosaldea	Urola Kosta	Guztira Total
Bidasoa	88,9			11,1				100,0
Debabarrena	5,3	94,7						100,0
Debagoiena	50,8	5,7		20,3	23,2			100,0
Donostialdea	11,1	1,7		85,0	2,1			100,0
Goierri		4,4		13,2	76,9	5,4		100,0
Tolosaldea	8,4	10,2			10,2	71,2		100,0
Urola Kosta				100,0				100,0



T 2.4.3.2.1.- Zentroen eta plazen zerrenda / Relación de plazas y centros

2017: Gaixotasun mentala duten pertsonentzako egoitza-zentroak / Centros residenciales para personas con enfermedad mental													
(Azpi)eskualdea (Sub)comarca	Udalerrria Municipio	Izena Nombre	Tit.	E. Kudeatzailea Ent. Gestora	Mota Tipo	Baimendutakoak Autorizadas			Hitzartutakoak Concertadas				
						2016 12/31	Aldea Var.	2017 12/31	2016 12/31	Aldea Var.	2017 12/31	Plz. E. Plz. D	U. Plz. B. Plz. A. E
Bidasoa	Hondarribia	Betharram-URTMS	L	Caser	H/C	24		24	24		24	8.760	24,0
Debabarrena	Eibar	Egogain-URTMS	F	D. F. de Gipuzkoa	P	13		13	13		13	4.745	13,0
Debagoiena	Arrasate	UDITRAC	G	Aita Menni-H. Hosp.	H/C	12		12	12		12	4.380	12,0
Donostia	Donostia	Cruz Roja-URTMS	G	Cruz Roja	H/C	25		25	25		25	9.125	25,0
		Victoria Enea-URTMS	L	G.S.R.	H/C		17	17		17	17	1.564	4,3
Oarsoaldea	Oiartzun	Petra Lekuona-URTMS	G	Petra Lekuona	H/C	11		11	9		9	3.285	9,0
Tolosaldea	Tolosa	Uzturre-URTMS	L	S. Cosme y S. Damian	H/C	24		24	24		24	8.760	24,0
Gipuzkoa						109	17	126	107	17	124	40.619	111,3

Tit: Titularitatea/titularidad: (**E:** entitate publiko forala/ entidad pública foral; **M:** entitate publiko munizipala/entidad pública municipal;

G: lukrorik gabeko entitate pribatua/entidad privada sin ánimo de lucro; **L:** merkatal elkarte pribatua/sociedad mercantil privada);

Mota/Tipo (H/C: Hitzartua/Concertado; **EH/NC:** Hitzartu gabea/No concertado; **P:** Propioa/Propio); **Plz. E. /Plz. D:** Plazak x egunak / Plazas x días;

U. Plz. B./Plz. A. E.: Urteko plaza baliokideak / Plazas anuales equivalentes.

T 2.4.3.2.2.- Arreta datuak zentroka / Datos de atención por centros

2017: Gaixotasun mentala duten pertsonentzako egoitza-zentroak / Centros residenciales para personas con enfermedad mental										
Udalerría Municipio	Izena Nombre	Egonaldiak/Estancias						Okupazioa Ocupación		Errotazioa Rotación
		2016 12/31	Altak	Bajak	2017 12/31	Egld. E. Estn. D	U. Egld. B. Estn. A. E	2017 12/31	UT/TA	
Hondarribia	Betharram-URTMS	24	3	3	24	8.692	23,8	100,0%	99,2%	1,13
Eibar	Egogain-URTMS	12	5	4	13	4.716	12,9	100,0%	99,4%	1,31
Arrasate	UDITRAC	12	1	1	12	4.380	12,0	100,0%	100,0%	1,08
Donostia	Cruz Roja-URTMS	24	20	20	24	9.034	24,8	96,0%	99,0%	1,76
	Victoria Enea-URTMS		17		17	1.246	3,4	100,0%	79,7%	1,00
Oiartzun	Petra Lekuona-URTMS	9			9	3.285	9,0	100,0%	100,0%	1,00
Tolosa	Uzturre-URTMS	23	2	1	24	8.736	23,9	100,0%	99,7%	1,04
Gipuzkoa		104	48	29	123	40.089	109,8	98,0%	98,0%	1,23

Egld. E./Estn. D: Egonaldiak x egunak / Estancias x días; **U. Egld. B./Estn. A. E. :** Urteko egonaldi baliokideak / Estancias anuales equivalentes; **UT/TA:** Urteko bataz-besteko okupazio tasa / Tasa de ocupación media anual.

T 2.4.3.2.3.- Eskaintza eta arreta, zentroaren udalerraren arabera / Oferta y atención por municipio del centro

2017: Gaixotasun mentala duten pertsonentzako egoitza-zentroak / Centros residenciales para personas con enfermedad mental

Udalerria Municipio	Baimendutakoak Autorizadas			Hitzartutakoak Concertadas			Eskaintza Oferta		Egonaldiak Estancias	
	2016 12/31	Aldea Var.	2017 12/31	2016 12/31	Aldea Var.	2017 12/31	Plz. E. Plz. D	U. Plz. B. Plz. A. E	Egld. E. Estn. D	U. Egld. B. Estn. A. E
Arrasate	12		12	12		12	4.380	12,0	4.380	12,0
Donostia	25	17	42	25	17	42	10.689	29,3	10.280	28,2
Eibar	13		13	13		13	4.745	13,0	4.716	12,9
Hondarribia	24		24	24		24	8.760	24,0	8.692	23,8
Oiartzun	11		11	9		9	3.285	9,0	3.285	9,0
Tolosa	24		24	24		24	8.760	24,0	8.736	23,9
Gipuzkoa	109	17	126	107	17	124	40.619	111,3	40.089	109,8

Plz. E. /Plz. D: Plazak x egunak / Plazas x días; **U. Plz. B./Plz. A. E.:** Urteko plaza baliokideak / Plazas anuales equivalentes; **Egld. E./Estn. D:** Egonaldiak x egunak / Estancias x día; **U. Egld. B./Estn. A. E. :** Urteko egonaldi baliokideak / Estancias anuales equivalentes

T 2.4.3.2.4.- Eskaintza eta arreta, zentroaren (azpi)eskualdearen arabera / Oferta y atención por (sub)comarca del centro

2017: Gaixotasun mentala duten pertsonentzako egoitza-zentroak / Centros residenciales para personas con enfermedad mental													
(Azpi)eskualdea (Sub)comarca	Populazioa Población >=65	Baimendutakoak Autorizadas			Hitzartutakoak Concertadas			Estaldura Cobertura [100.000]	Eskaintza Oferta		Egonaldiak Estancias		Okupazioa Ocupación UT/TA
		2016 12/31	Aldea Var.	2017 12/31	2016 12/31	Aldea Var.	2017 12/31		Plz. E. Plz. D	U. Plz. B. Plz. A. E	Egld. E. Estn. D	U. Egld. B. Estn. A. E	
Bidasoa	48.569	24		24	24		24	49	8.760	24,0	8.692	23,8	99,2%
Debabarrena	33.219	13		13	13		13	39	4.745	13,0	4.716	12,9	99,4%
Debagoiena	37.558	12		12	12		12	32	4.380	12,0	4.380	12,0	100,0%
Buruntzaldea	43.853												
Donostia	114.472	25	17	42	25	17	42	37	10.689	29,3	10.280	28,2	96,2%
Oarsoaldea	43.743	11		11	9		9	21	3.285	9,0	3.285	9,0	100,0%
Goierri	41.672												
Tolosaldea	28.828	24		24	24		24	83	8.760	24,0	8.736	23,9	99,7%
Urola Kosta	46.262												
Gipuzkoa	438.176	109	17	126	107	17	124	28	40.619	111,3	40.089	109,8	98,7%

T 2.4.3.2.5.- Eskaintza eta arreta, zentroaren sektorearen arabera / Oferta y atención por sector del centro

2017: Gaixotasun mentala duten pertsonentzako egoitza-zentroak / Centros residenciales para personas con enfermedad mental													
Sektorea Sector	Populazioa Población >=65	Baimendutakoak Autorizadas			Hitzartutakoak Concertadas			Estaldura Cobertura [100.000]	Eskaintza Oferta		Egonaldiak Estancias		Okupazioa Ocupación UT/TA
		2016 12/31	Aldea Var.	2017 12/31	2016 12/31	Aldea Var.	2017 12/31		Plz. E. Plz. D	U. Plz. B. Plz. A. E	Egld. E. Estn. D	U. Egld. B. Estn. A. E	
Ekiialdea	250.637	60	17	77	58	17	75	30	22.734	62,3	22.257	61,0	97,9%
Mendebaldea	187.539	49		49	49		49	26	17.885	49,0	17.832	48,9	99,7%
Gipuzkoa	438.176	109	17	126	107	17	124	28	40.619	111,3	40.089	109,8	98,7%

Plz. E. /Plz. D: Plazak x egunak / Plazas x días; **U. Plz. B./Plz. A. E.:** Urteko plaza baliokideak / Plazas anuales equivalentes;
Egld. E./Estn. D: Egonaldiak x egunak / Estancias x día; **U. Egld. B./Estn. A. E.:** Urteko egonaldi baliokideak / Estancias anuales equivalentes;
Okupazioa/Ocupación UT/TA: Urteko okupazio tasa/Tasa de ocupación anual; **Estaldura/Cobertura [...]:** "[]" barnean adierazten den biztanle-kopuru bakoitzeko, 12/31an hitzartutako plazen tasa / Tasa de plazas concertadas a 31/12 por cada número de habitantes contenidos en "[]".

T 2.4.3.2.6.- Arreta, erabiltzailearen udalerraren arabera, eta 18-64 urte arteko populazioarekiko tasa / Atención por municipio de la persona usuaria, y la tasa sobre la población entre 18-64 años

2017: Gaixotasun mentala duten pertsonentzako egoitza-zentroak / Centros residenciales para personas con enfermedad mental									
Udalerría Municipio	Populazioa / Población 18-64			Gizonak Hombres	Emakumeak Mujeres	Guztira Total	Tasa /(Populazio/Pobl.) [100.000]		
	Gizonak Hombres	Emakumeak Mujeres	Guztira Total				G/H	E/M	Guztira Total
Abaltzisketa	109	90	199						
Aduna	158	126	284						
Aia	679	602	1.281						
Aizarnazabal	255	230	485						
Albiztur	93	90	183						
Alegia	539	487	1.026	1		1	109		57
Alkiza	109	103	212						
Altzaga	45	44	89						
Altzo	144	133	277						
Amezketeta	311	251	562						
Andoain	4.485	4.281	8.766	0		0	5		3
Anoeta	689	636	1.325						
Antzuola	655	619	1.274						
Arama	64	59	123						
Aretxabaleta	2.137	2.052	4.189						
Arrasate	6.772	6.465	13.237	4	2	5	54	26	40
Asteasu	486	418	904						
Astigarraga	2.045	1.927	3.972	1		1	49		25
Ataun	491	438	929		1	1		228	108
Azkoitia	3.606	3.367	6.973						
Azpeitia	4.480	4.337	8.817	0		0	10		5
Baliarrain	42	41	83						
Beasain	4.349	4.133	8.482	1		1	22		11
Beizama	63	42	105						
Belauntza	75	77	152						
Berastegi	353	310	663						
Bergara	4.525	4.304	8.829		0	0		2	1
Berrobi	196	164	360						
Bidania-Goiatz	167	147	314						
Deba	1.702	1.656	3.358		0	0		10	5
Donostia	55.700	58.772	114.472	23	11	34	42	19	30
Eibar	8.145	7.998	16.143	7	1	7	83	7	45
Elduain	68	60	128						
Elgeta	373	334	707						
Elgoibar	3.541	3.334	6.875						
Errenteria	11.871	11.647	23.518	2	1	3	18	9	13
Errezil	192	166	358						
Eskoriatza	1.278	1.181	2.459						
Ezkio-Itsaso	197	172	369						
Gabiria	166	129	295						
Gaintza	45	31	76						
Gatzelu	55	41	96						
Getaria	951	823	1.774						
Hernani	6.275	6.183	12.458	1	1	2	9	16	13
Hernalde	97	102	199						
Hondarribia	5.263	5.088	10.351	16	1	17	311	20	168
Ibarra	1.262	1.206	2.468	1		1	65		33
Idiazabal	672	646	1.318						
Ikaztegieta	155	144	299						
Irun	19.248	18.970	38.218	5	0	5	24	2	13
Irura	607	559	1.166						
Itsasondo	199	181	380						
Larraul	89	74	163						
Lasarte-Oria	5.411	5.450	10.861	2		2	38		19
Lazkao	1.788	1.628	3.416						
Leaburu	112	103	215						
Legazpi	2.626	2.340	4.966						
Legorreta	435	412	847		0	0		21	10
Leintz-Gatzaga	90	62	152						
Lezo	1.984	1.993	3.977						
Lizartza	190	157	347						
Mendaro	615	556	1.171						
Mutiloa	79	63	142						
Mutriku	1.732	1.587	3.319	2	1	2	93	46	70
Oiartzun	3.203	3.168	6.371	0	0	1	4	14	9
Olaberria	288	249	537						
Oñati	3.397	3.314	6.711						
Ordizia	3.175	2.935	6.110	1		1	31		16
Orendain	67	56	123						
Orexa	38	33	71						
Orio	1.875	1.788	3.663						
Ormaiztegi	409	386	795						
Pasaia	5.049	4.828	9.877	1		1	20		10
Segura	457	417	874						
Soraluze	1.249	1.104	2.353						
Tolosa	5.777	5.870	11.647	11	6	18	197	106	152
Urnieta	2.031	1.973	4.004						
Urretxu	2.045	2.015	4.060						
Usurbil	1.940	1.852	3.792	1	0	1	52	14	33
Villabona	1.833	1.760	3.593	1		1	55		28
Zaldibia	506	456	962	0		0	29		15
Zarautz	7.160	7.250	14.410	0	1	1	3	14	8
Zegama	487	426	913		1	1		235	110
Zerain	69	70	139						
Zestoa	1.199	1.058	2.257						
Zizurkil	901	868	1.769						
Zumaia	3.086	3.053	6.139	1		1	32		16
Zumarraga	3.022	2.828	5.850						
Gipuzkoa	220.598	217.578	438.176	82	28	110	37	13	25

T 2.4.3.2.7.- Arreta, erabiltzailearen (azpi)eskualdearen arabera, eta 18-64 urte arteko populazioarekiko tasa / Atención por (sub)comarca de la persona usuaria, y la tasa sobre la población entre 18-64 años

2017: Gaixotasun mentala duten pertsonentzako egoitza-zentroak / Centros residenciales para personas con enfermedad mental									
(Azpi)eskualdea (Sub)comarca	Populazioa / Población 18-64			Gizonak Hombres	Emakumeak Mujeres	Guztira Total	Tasa / (Populazio/Pobl.) [100.000]		
	Gizonak Hombres	Emakumeak Mujeres	Guztira Total				G/H	E/M	Guztira Total
Bidasoa	24.511	24.058	48.569	21	1	22	86	5	46
Debabarrena	16.984	16.235	33.219	8	1	10	49	9	29
Debagoiena	19.227	18.331	37.558	4	2	5	19	10	14
Buruntzaldea	22.187	21.666	43.853	5	1	6	22	6	14
Donostia	55.700	58.772	114.472	23	11	34	42	19	30
Oarsoaldea	22.107	21.636	43.743	3	1	5	15	7	11
Goierri	21.614	20.058	41.672	2	2	4	10	10	10
Tolosaldea	14.722	14.106	28.828	14	6	20	94	44	70
Urola Kosta	23.546	22.716	46.262	2	1	3	7	4	6
Gipuzkoa	220.598	217.578	438.176	82	28	110	37	13	25

T 2.4.3.2.8.- Arreta, erabiltzailearen sektorearen arabera, eta 18-64 urte arteko populazioarekiko tasa / Atención por sector de la persona usuaria, y la tasa sobre la población entre 18-64 años

2017: Gaixotasun mentala duten pertsonentzako egoitza-zentroak / Centros residenciales para personas con enfermedad mental									
Sektorea Sector	Populazioa / Población 18-64			Gizonak Hombres	Emakumeak Mujeres	Guztira Total	Tasa / (Populazio/Pobl.) [100.000]		
	Gizonak Hombres	Emakumeak Mujeres	Guztira Total				G/H	E/M	Guztira Total
Ekialdea	124.505	126.132	250.637	52	15	68	42	12	27
Mendebaldea	96.093	91.446	187.539	30	13	42	31	14	22
Gipuzkoa	220.598	217.578	438.176	82	28	110	37	13	25

Kopuruak urteko egonaldi baliokideak dira / Las cifras se refieren a estancias anuales equivalentes

Tasa/(Populazio/pobl) [...]: Dagokion populazioarekiko urteko egonaldi baliokideak, [] barnean adierazten den unitatean emana / Tasa de estancias anuales equivalentes sobre la población de referencia, expresada en unidades contenidas en [].

**T 2.4.3.2.9.- Arreta, erabiltzaile eta zentroaren udalerraren arabera /
Atención por municipio de la persona usuaria y del centro**

2017: Gaixotasun mentala duten pertsonentzako egoitza-zentroak / Centros residenciales para personas con enfermedad mental							
Zentroa:	Hondarribia	Oiartzun	Donostia	Eibar	Arrasate	Tolosa	G. Guztira
Hondarribia	17		0	0			17
Irun	1	1	1	0		1	5
Errenteria	0	2	0			1	3
Oiartzun		0	1				1
Pasaia		1					1
Donostia	3	5	15	3	6	4	34
Andoain			0				0
Astigarraga						1	1
Hernani	1				1		2
Lasarte-Oria			1		1		2
Usurbil			1		0		1
Zarautz			1				1
Zumaia			1				1
Azpeitia			0				0
Deba			0				0
Mutriku			1	1	1		2
Eibar				7	0		7
Bergara			0				0
Arrasate	1		2	1	1		5
Ataun					1		1
Beasain			1				1
Legorreta			0				0
Ordizia				1			1
Zaldibia			0				0
Zegama					1		1
Alegia			1				1
Ibarra	1						1
Tolosa			1			16	18
Villabona						1	1
Guztira	24	9	28	13	12	24	110

T 2.4.3.2.10.- Arreta, erabiltzaile eta zentroaren (azpi)eskualdearen arabera / Atención por (sub)comarca de la persona usuaria y del centro

2017: Gaixotasun mentala duten pertsonentzako egoitza-zentroak / Centros residenciales para personas con enfermedad mental											
Zentroaren kokapena / Ubicación del centro											
(Azpi)eskualdea (Sub)comarca		Bidasoa	Debabarraena	Debagoiena	Buruntzaldea	Donostia	Oarsoaldea	Goierri	Tolosaldea	Urola Kosta	Guztira Total
Erabiltzailearen jatorria Residencia del usuario	Bidasoa	18	0			2	1		1		22
	Debabarraena		8	1		1					10
	Debagoiena	1	1	1		2					5
	Buruntzaldea	1	1	2		2			1		7
	Donostia	3	3	6		15	5		4		34
	Oarsoaldea	0				1	3		1		5
	Goierri		1	2		1					4
	Tolosaldea	1				2			17		20
	Urola Kosta					3					3
Gipuzkoa	24	14	12		28	9		24		111	

Kopuruak urteko egonaldi baliokideak dira / Las cifras se refieren a estancias anuales equivalentes

Erabiltzaile eta zentro guztiak (azpi)eskualde bakoitzeko / Total de personas y centros por cada (sub)comarca

2017: Gaixotasun mentala duten pertsonentzako egoitza-zentroak / Centros residenciales para personas con enfermedad mental											
(Azpi)eskualdea (Sub)comarca		Bidasoa	Debabarraena	Debagoiena	Buruntzaldea	Donostia	Oarsoaldea	Goierri	Tolosaldea	Urola Kosta	Guztira Total
Zentroaren kokapena Ubicación del centro		24	14	12		28	9		24		111
Erabiltzailearen bizitokia Residencia del usuario		22	10	5	7	34	5	4	20	3	111
Aldea / Diferencia		1	4	7	-7	-6	4	-4	4	-3	

Arreta, erabiltzaile eta zentroaren (azpi)eskualdearen arabera, portzentaitan / Atención por (sub)comarca de la persona usuaria y del centro en porcentaje

2017: Gaixotasun mentala duten pertsonentzako egoitza-zentroak / Centros residenciales para personas con enfermedad mental											
Zentroaren kokapena / Ubicación del centro											
(Azpi)eskualdea (Sub)comarca		Bidasoa	Debabarraena	Debagoiena	Buruntzaldea	Donostia	Oarsoaldea	Goierri	Tolosaldea	Urola Kosta	Guztira Total
Erabiltzailearen jatorria Residencia del usuario	Bidasoa	81,6	2,1			7,4	4,5		4,5		100,0
	Debabarraena		79,8	12,2		8,0					100,0
	Debagoiena	12,6	20,7	21,4		45,3					100,0
	Buruntzaldea	14,0	14,0	25,7		32,3			14,0		100,0
	Donostia	7,7	7,3	16,8		42,6	14,4		11,2		100,0
	Oarsoaldea	8,2				14,9	64,2		12,6		100,0
	Goierri		23,9	47,8		28,2					100,0
	Tolosaldea	4,1				8,8			87,1		100,0
	Urola Kosta					100,0					100,0

T 2.4.3.2.11.- Arreta, erabiltzaile eta zentroaren sektorearen arabera / Atención por sector de la persona usuaria y del centro

2017: Gaixotasun mentala duten pertsonentzako egoitza-zentroak / Centros residenciales para personas con enfermedad mental			
Sektore Sector	Ekialdea	Mendebaldea	Guztira Total
Ekialdea	51	18	69
Mendebaldea	10	32	42
Gipuzkoa	61	50	111

Kopuruak urteko egonaldi baliokideak dira / Las cifras se refieren a estancias anuales equivalentes

Erabiltzaileak eta zentro guztiak sektore bakoitzeko / Total de personas y centros por cada sector

2017: Gaixotasun mentala duten pertsonentzako egoitza-zentroak / Centros residenciales para personas con enfermedad mental			
Sektore Sector	Ekialdea	Mendebaldea	Guztira Total
Zentroaren kokapena Ubicación del centro	61	50	111
Erabiltzailearen bizitokia Residencia del usuario	69	42	111
Aldea / Diferencia	-8	8	

Arreta, erabiltzaile eta zentroaren sektorearen arabera, portzentaitan / Atención por sector de la persona usuaria y del centro en porcentaje

2017: Gaixotasun mentala duten pertsonentzako egoitza-zentroak / Centros residenciales para personas con enfermedad mental			
Sektore Sector	Ekialdea	Mendebaldea	Guztira Total
Ekialdea	73,7	26,3	100,0
Mendebaldea	24,5	75,5	100,0



2.4.4.- Adingabeentzako egoitza-zentroak

T 2.4.4.1.- Zentroen eta plazen zerrenda

T 2.4.4.2.- Arreta datuak zentroka

T 2.4.4.3.- Eskaintza eta arreta, zentroaren udalerraren arabera

T 2.4.4.4.- Eskaintza eta arreta, zentroaren (azpi)eskualdearen arabera

T 2.4.4.5.- Eskaintza eta arreta, zentroaren eskualdearen arabera

T 2.4.4.6.- Arreta, erabiltzailearen udalerraren arabera, eta 18 urtetik beherako populazioarekiko tasa

T 2.4.4.7.- Arreta, erabiltzailearen (azpi)eskualdearen arabera, eta 18 urtetik beherako populazioarekiko tasa

T 2.4.4.8.- Arreta, erabiltzailearen eskualdearen arabera, eta 18 urtetik beherako populazioarekiko tasa

T 2.4.4.9.- Arreta, erabiltzaile eta zentroaren udalerraren arabera

T 2.4.4.10.- Arreta, erabiltzaile eta zentroaren (azpi)eskualdearen arabera

T 2.4.4.11.- Arreta, erabiltzaile eta zentroaren eskualdearen arabera

2.4.4.- Centros residenciales para personas menores de edad

- T 2.4.4.1.- Relación de plazas y centros
- T 2.4.4.2.- Datos de atención por centros
- T 2.4.4.3.- Oferta y atención por municipio del centro
- T 2.4.4.4.- Oferta y atención por (sub)comarca del centro
- T 2.4.4.5.- Oferta y atención por comarca del centro
- T 2.4.4.6.- Atención por municipio de la persona usuaria, y la tasa sobre la población inferior a 18 años
- T 2.4.4.7.- Atención por (sub)comarca de la persona usuaria, y la tasa sobre la población inferior a 18 años
- T 2.4.4.8.- Atención por comarca de la persona usuaria, y la tasa sobre la población inferior a 18 años
- T 2.4.4.9.- Atención por municipio de la persona usuaria y del centro
- T 2.4.4.10.- Atención por (sub)comarca de la persona usuaria y del centro
- T 2.4.4.11.- Atención por comarca de la persona usuaria y del centro

T 2.4.4.1.- Zentroen eta plazen zerrenda / Relación de plazas y centros

2017: Adingabentzako egoitza-zentroak / Centros residenciales para personas menores de edad													
(Azpi)eskualdea (Sub)comarca	Udalerrria Municipio	Izena Nombre	Tit.	E. Kudeatzailea Ent. Gestora	Mota Tipo	Baimendutakoak Autorizadas			Hitzartutakoak Concertadas				
						2016	Aldea	2017	2016	Aldea	2017	Plz. E.	U. Plz. B.
						12/31	Var.	12/31	12/31	Var.	12/31	Plz. D	Plz. A. E
Bidasoa	Hondarribia	Paseo Butron	G	Nuevo Futuro	H/C	8	1	9	8		8	2.920	8,0
	Irun	Azpilikueta	F	A.E.E.G.	P	11		11	11		11	4.015	11,0
Debabarrena	Eibar	Matsaria 1	F	A.E.E.G.	P	8		8	8		8	2.920	8,0
	Deba	Matsaria 2	F	A.E.E.G.	P	8		8	8		8	2.920	8,0
Debagoiena	Elgeta	Endoia	L	Babesten Gipuzkoa	H/C	12		12	12		12	4.380	12,0
		Aixola	L	Babesten Gipuzkoa	H/C	10		10	10		10	3.650	10,0
	Arrasate	Uribe	L	Babesten Gipuzkoa	H/C	8		8	8		8	2.920	8,0
		Arrasate	F	Urgatzi	P	8	-8		8	-8		1.208	3,3
		Arrasate	F	Urgatzi	P		9	9		8	8	1.712	4,7
Buruntzaldea	Hernani	Zikuñaga	F	Nuevo Futuro	P	10		10	10		10	3.650	10,0
		Ursabil	F	Agintzari	P	10		10	10		10	3.650	10,0
Donostia	Donostia	Berio	G	A.E.E.G.	H/C	8		8	8		8	2.920	8,0
		Eleizegi	G	A.E.E.G.	H/C		9	9		8	8	1.712	4,7
		Errondo	G	A.E.E.G.	EH/NC	8	-8		8	-8		1.208	3,3
		Intxaurren	G	A.E.E.G.	H/C	8		8	8		8	2.920	8,0
		Ulia	G	F. Eudes	H/C	8		8	8		8	2.920	8,0
		F. Larratxo-Larratxo	G	F. Larratxo	H/C	8		8	8		8	2.920	8,0
		Mary Ward-Larratxo	G	H. Maria Ward	H/C	8		8	8		8	2.920	8,0
		Amara	F	Nuevo Futuro	P	8		8	8		8	2.920	8,0
		Loistarain 1	F	Nuevo Futuro	P	8		8	8		8	2.920	8,0
		Loistarain 2	F	Nuevo Futuro	P	8		8	8		8	2.920	8,0
		Zarategi	F	Nuevo Futuro	P	8		8	8		8	2.920	8,0
		Zarategi A	F	Nuevo Futuro	P	8		8	8		8	2.920	8,0
		Zarategi B	F	Nuevo Futuro	P	8		8	8		8	2.920	8,0
		Igeldo	F	Urgatzi	P	10		10	10		10	3.650	10,0
Uba 1-Urgen.	F	Zabalduz	P	22		22	22		22	8.030	22,0		
Oarsoaldea	Errenteria	Errenteria	G	F. Larratxo	H/C	8		8	8		8	2.920	8,0
		Lezo	F	Agintzari	P	9		9	9		9	3.285	9,0
		Altamira	G	F. Eudes	H/C	9		9	9		9	3.285	9,0
Goierri	Beasain	Andra Mari	F	Nuevo Futuro	P	8		8	8		8	2.920	8,0
	Legorreta	Legorreta	F	Urgatzi	P	10		10	10		10	3.650	10,0
	Urretxu	Urretxu	F	Urgatzi	P	10		10	10		10	3.650	10,0
Tolosaldea	Zizurkil	Orkaiztegi	F	Nuevo Futuro	P	8		8	8		8	2.920	8,0
Urola Kosta	Azpeitia	Azpeitia	F	Urgatzi	P	8		8	8		8	2.920	8,0
	Aia	Iturriotz-Azpi	F	A.E.E.G.	P	10		10	10		10	3.650	10,0
Gipuzkoa						301	3	304	301		301	109.865	301,0

Tit: Titularitatea/titularidad: (**E:** entitate publiko forala/ entidad pública foral; **M:** entitate publiko municipal/entidad pública municipal; **G:** lukrorik gabeko entitate pribatua/entidad privada sin ánimo de lucro; **L:** merkatal elkarte pribatua/sociedad mercantil privada); **Mota/Tipo** (**H/C:** Hitzartua/Concertado; **EH/NC:** Hitzartu gabea/No concertado; **P:** Propioa/Propio); **Plz. E. /Plz. D:** Plazak x egunak / Plazas x días; **U. Plz. B./Plz. A. E.:** Urteko plaza baliokideak / Plazas anuales equivalentes.

T 2.4.4.2.- Arreta datuak zentroka / Datos de atención por centros

2017: Adingabentzako egoitza-zentroak / Centros residenciales para personas menores de edad										
Udalerría Municipio	Izena Nombre	Egonaldiak/Estancias						Okupazioa Ocupación		Errotazioa Rotación
		2016 12/31	Altak	Bajak	2017 12/31	Egld. E. Estn. D	U. Egld. B. Estn. A. E	2017 12/31	UT/TA	
Hondarribia	Paseo Butron	8	4	5	7	2.814	7,7	87,5%	96,4%	1,50
Irun	Azpilikueta	9	13	13	9	3.764	10,3	81,8%	93,7%	2,00
Eibar	Matsaria 1	7	5	5	7	2.636	7,2	87,5%	90,3%	1,50
	Matsaria 2	8	2	2	8	2.768	7,6	100,0%	94,8%	1,25
Deba	Endoia	10	12	18	4	3.515	9,6	33,3%	80,3%	1,83
Elgeta	Aixola	8	10	9	9	3.192	8,7	90,0%	87,5%	1,80
	Uribe	8	5	5	8	2.782	7,6	100,0%	95,3%	1,63
Arrasate	Arrasate	8	4	12		1.116	3,1		92,4%	1,50
	Arrasate		12	4	8	1.708	4,7	100,0%	99,8%	1,50
Hernani	Zikuñaga	9	6	5	10	3.527	9,7	100,0%	96,6%	1,50
Usurbil	Irisasi	7	13	10	9	3.111	8,5	90,0%	85,2%	2,00
	Berio	8	3	6	5	2.786	7,6	62,5%	95,4%	1,38
	Eleizegi		14	6	8	1.459	4,0	100,0%	85,2%	1,75
	Errondo	7	5	12		1.156	3,2		95,7%	1,50
	Intxaurren	8	5	5	8	2.908	8,0	100,0%	99,6%	1,63
	Ulia	7	3	2	8	2.783	7,6	100,0%	95,3%	1,25
	F. Larratxo-Larratxo	8	4	4	8	2.884	7,9	100,0%	98,8%	1,50
	Mary Ward-Larratxo	7	3	2	8	2.917	8,0	100,0%	99,9%	1,25
Donostia	Amara	7	2	1	8	2.892	7,9	100,0%	99,0%	1,13
	Loistarain 1	8	4	4	8	2.920	8,0	100,0%	100,0%	1,50
	Loistarain 2	8	4	4	8	2.894	7,9	100,0%	99,1%	1,50
	Zarategi	7	3	2	8	2.761	7,6	100,0%	94,6%	1,25
	Zarategi A	8	3	3	8	2.919	8,0	100,0%	100,0%	1,38
	Zarategi B	8	5	6	7	2.797	7,7	87,5%	95,8%	1,63
	Igeldo	10	5	5	10	3.477	9,5	100,0%	95,3%	1,50
	Uba 1-Urgen.	27	625	618	34	12.126	33,2	154,5%	151,0%	29,64
Errenteria	Errenteria	8	11	11	8	2.741	7,5	100,0%	93,9%	2,38
Lezo	Uralde	9	9	10	8	3.194	8,8	88,9%	97,2%	2,00
	Altamira	9	2	2	9	3.162	8,7	100,0%	96,3%	1,22
Beasain	Andra Mari	8	5	7	6	2.503	6,9	75,0%	85,7%	1,63
Legorreta	Legorreta	10	8	10	8	3.268	9,0	80,0%	89,5%	1,80
Urretxu	Urretxu	8	10	9	9	3.516	9,6	90,0%	96,3%	1,80
Zizurkil	Orkaiztegi	8	6	6	8	2.715	7,4	100,0%	93,0%	1,75
Azpeitia	Azpeitia	8	2	2	8	2.863	7,8	100,0%	98,0%	1,25
Aia	Iturriotz-Azpi	10	11	14	7	3.046	8,3	70,0%	83,5%	2,10
Gipuzkoa		288	838	839	286	107.620	294,8	98,0%	98,0%	3,74

Egld. E./Estn. D: Egonaldiak x egunak / Estancias x días; **U. Egld. B./Estn. A. E. :** Urteko egonaldi baliokideak / Estancias anuales equivalentes; **UT/TA:** Urteko batz-besteko okupazio tasa / Tasa de ocupación media anual.

T 2.4.4.3.- Eskaintza eta arreta, zentroaren udalerraren arabera / Oferta y atención por municipio del centro

2017: Adingabentzako egoitza-zentroak / Centros residenciales para personas menores de edad										
Udalerría Municipio	Baimendutakoak Autorizadas			Hitzartutakoak Concertadas			Eskaintza Oferta		Egonaldiak Estancias	
	2016 12/31	Aldea Var.	2017 12/31	2016 12/31	Aldea Var.	2017 12/31	Plz. E. Plz. D	U. Plz. B. Plz. A. E	Egld. E. Estn. D	U. Egld. B. Estn. A. E
Aia	10		10	10		10	3.650	10,0	3.046	8,3
Arrasate	16	1	17	16		16	5.840	16,0	5.606	15,4
Azpeitia	8		8	8		8	2.920	8,0	2.863	7,8
Beasain	8		8	8		8	2.920	8,0	2.503	6,9
Deba	12		12	12		12	4.380	12,0	3.515	9,6
Donostia	128	1	129	128		128	46.720	128,0	49.679	136,1
Eibar	16		16	16		16	5.840	16,0	5.404	14,8
Elgeta	10		10	10		10	3.650	10,0	3.192	8,7
Errenteria	8		8	8		8	2.920	8,0	2.741	7,5
Hernani	10		10	10		10	3.650	10,0	3.527	9,7
Hondarribia	8	1	9	8		8	2.920	8,0	2.814	7,7
Irun	11		11	11		11	4.015	11,0	3.764	10,3
Legorreta	10		10	10		10	3.650	10,0	3.268	9,0
Lezo	18		18	18		18	6.570	18,0	6.356	17,4
Urretxu	10		10	10		10	3.650	10,0	3.516	9,6
Usurbil	10		10	10		10	3.650	10,0	3.111	8,5
Zizurkil	8		8	8		8	2.920	8,0	2.715	7,4
Gipuzkoa	301	3	304	301		301	109.865	301,0	107.620	294,8

Plz. E. /Plz. D: Plazak x egunak / Plazas x días; **U. Plz. B./Plz. A. E.:** Urteko plaza baliokideak / Plazas anuales equivalentes; **Egld. E./Estn. D:** Egonaldiak x egunak / Estancias x día; **U. Egld. B./Estn. A. E. :** Urteko egonaldi baliokideak / Estancias anuales equivalentes

T 2.4.4.4.- Eskaintza eta arreta, zentroaren (azpi)eskualdearen arabera / Oferta y atención por (sub)comarca del centro

2017: Adingabentzako egoitza-zentroak / Centros residenciales para personas menores de edad													
(Azpi)eskualdea (Sub)comarca	Populazioa Población >=65	Baimendutakoak Autorizadas			Hitzartutakoak Concertadas			Estaldura Cobertura [10.000]	Eskaintza Oferta		Egonaldiak Estancias		Okupazioa Ocupación UT/TA
		2016 12/31	Aldea Var.	2017 12/31	2016 12/31	Aldea Var.	2017 12/31		Plz. E. Plz. D	U. Plz. B. Plz. A. E	Egld. E. Estn. D	U. Egld. B. Estn. A. E	
Bidasoa	13.690	19	1	20	19		19	14	6.935	19,0	6.578	18,0	94,9%
Debarrena	9.740	28		28	28		28	29	10.220	28,0	8.919	24,4	87,3%
Debagoiena	10.835	26	1	27	26		26	24	9.490	26,0	8.798	24,1	92,7%
Buruntzaldea	13.136	20		20	20		20	15	7.300	20,0	6.638	18,2	90,9%
Donostia	28.621	128	1	129	128		128	45	46.720	128,0	49.679	136,1	106,3%
Oarsoaldea	12.350	26		26	26		26	21	9.490	26,0	9.097	24,9	95,9%
Goierri	13.060	28		28	28		28	21	10.220	28,0	9.287	25,4	90,9%
Tolosaldea	9.372	8		8	8		8	9	2.920	8,0	2.715	7,4	93,0%
Urola Kosta	14.849	18		18	18		18	12	6.570	18,0	5.909	16,2	89,9%
Gipuzkoa	125.653	301	3	304	301		301	24	109.865	301,0	107.620	294,8	98,0%

T 2.4.4.5.- Eskaintza eta arreta, zentroaren eskualdearen arabera / Oferta y atención por comarca del centro

2017: Adingabentzako egoitza-zentroak / Centros residenciales para personas menores de edad													
Eskualdea Comarca	Populazioa Población >=65	Baimendutakoak Autorizadas			Hitzartutakoak Concertadas			Estaldura Cobertura [10.000]	Eskaintza Oferta		Egonaldiak Estancias		Okupazioa Ocupación UT/TA
		2016 12/31	Aldea Var.	2017 12/31	2016 12/31	Aldea Var.	2017 12/31		Plz. E. Plz. D	U. Plz. B. Plz. A. E	Egld. E. Estn. D	U. Egld. B. Estn. A. E	
Bidasoa	13.690	19	1	20	19		19	14	6.935	19,0	6.578	18,0	94,9%
Debarrena	9.740	28		28	28		28	29	10.220	28,0	8.919	24,4	87,3%
Debagoiena	10.835	26	1	27	26		26	24	9.490	26,0	8.798	24,1	92,7%
Donostialdea	54.107	174	1	175	174		174	32	63.510	174,0	65.414	179,2	103,0%
Goierri	13.060	28		28	28		28	21	10.220	28,0	9.287	25,4	90,9%
Tolosaldea	9.372	8		8	8		8	9	2.920	8,0	2.715	7,4	93,0%
Urola Kosta	14.849	18		18	18		18	12	6.570	18,0	5.909	16,2	89,9%
Gipuzkoa	125.653	301	3	304	301		301	24	109.865	301,0	107.620	294,8	98,0%

Plz. E. /Plz. D: Plazak x egunak / Plazas x días; U. Plz. B./Plz. A. E.: Urteko plaza baliokideak / Plazas anuales equivalentes;

Egld. E./Estn. D: Egonaldiak x egunak / Estancias x día; U. Egld. B./Estn. A. E. : Urteko egonaldi baliokideak / Estancias anuales equivalentes;

Okupazioa/Ocupación UT/TA: Urteko okupazio tasa/Tasa de ocupación anual; Estaldura/Cobertura [...]: "[]" barnean adierazten den biztanle-kopuru bakoitzeko, 12/31an hitzartutako plazzen tasa / Tasa de plazas concertadas a 31/12 por cada número de habitantes contenidos en "[]".

T 2.4.4.6.- Arreta, erabiltzailearen udalerraren arabera, eta 18 urtetik beherako populazioarekiko tasa / Atención por municipio de la persona usuaria, y la tasa sobre la población inferior a 18 años

2017: Adingabentzako egoitza-zentroak / Centros residenciales para personas menores de edad									
Udalerría Municipio	Populazioa / Población <18			Gizonak Hombres	Emakumeak Mujeres	Guztira Total	Tasa / (Populazio/Pobl.) [10.000]		
	Gizonak Hombres	Emakumeak Mujeres	Guztira Total				G/H	E/M	Guztira Total
Abaltzisketa	38	30	68						
Aduna	64	58	122						
Aia	254	201	455	1		1	50		28
Aizarnazabal	90	98	188						
Albiztur	38	35	73						
Alegia	186	173	359						
Alkiza	46	55	101						
Altzaga	21	30	51						
Alto	49	50	99						
Amezketeta	94	81	175						
Andoain	1.345	1.319	2.664	2	1	4	18	9	14
Anoeta	224	190	414						
Antzuola	234	221	455	1		1	59		30
Arama	20	24	44						
Aretxabaleta	706	649	1.355						
Arrasate	1.753	1.673	3.426	7	3	10	42	18	30
Asteasu	180	163	343						
Astigarraga	735	659	1.394			0		1	0
Ataun	203	173	376	1	1	2	49	58	53
Azkoitia	1.194	1.191	2.385	1	1	2	9	4	7
Azpeltia	1.516	1.373	2.889	1	1	1	5	4	5
Baliarrain	28	13	41						
Beasain	1.432	1.301	2.733	2	1	2	11	4	8
Beizama	21	11	32						
Belauntza	20	18	38						
Berastegi	107	118	225						
Bergara	1.270	1.169	2.439	4	4	8	33	35	34
Berrobi	61	61	122						
Bidania-Goiatz	66	47	113						
Deba	487	486	973		1	1		18	9
Donostia	14.694	13.927	28.621	116	39	155	79	28	54
Eibar	2.279	2.236	4.515	3	4	7	13	20	17
Elduain	33	28	61						
Elgeta	109	113	222	1	1	1	75	56	66
Elgoibar	1.087	1.034	2.121	2	3	5	18	27	22
Errenteria	3.412	3.377	6.789	8	9	17	24	25	24
Errezil	66	58	124						
Eskoriatza	389	393	782						
Ezkio-Itsaso	58	54	112						
Gabiria	47	51	98						
Gaintza	8	12	20						
Gaztelu	13	21	34						
Getaria	244	260	504	0		0	3		1
Hernani	1.819	1.768	3.587	5	9	13	26	49	38
Hernialde	32	24	56						
Hondarribia	1.579	1.476	3.055	4	0	4	24	1	13
Ibarra	406	371	777						
Idiazabal	258	239	497	1	0	1	34	1	18
Ikaztegieta	42	47	89						
Irun	5.500	5.135	10.635	6	6	11	10	11	11
Irura	254	220	474						
Itsasondo	72	67	139						
Larraul	32	28	60						
Lasarte-Oria	1.488	1.478	2.966	3	3	6	19	20	19
Lazkao	560	556	1.116		1	1		18	9
Leaburu	41	33	74						
Legazpi	716	656	1.372	1	1	2	14	15	15
Legorreta	138	128	266	0		0	24		13
Leintz-Gatzaga	13	21	34						
Lezo	538	503	1.041	0	1	1	4	21	12
Lizartza	52	69	121						
Mendaro	249	244	493						
Mutiloa	33	25	58						
Mutriku	512	483	995						
Oiartzun	970	939	1.909	1		1	7		4
Olaberria	69	74	143						
Oñati	1.103	1.019	2.122	0	2	2	2	15	8
Ordizia	955	960	1.915	2	2	4	21	19	20
Orendain	25	26	51						
Orexa	20	15	35						
Orio	619	610	1.229						
Ormaiztegi	134	129	263						
Pasaia	1.338	1.273	2.611	1	3	4	6	24	15
Segura	149	150	299		1	1		57	29
Soraluze	344	299	643	3	2	5	87	67	78
Tolosa	1.839	1.687	3.526	4	3	8	24	21	22
Urnieta	644	611	1.255	2	2	2	31		16
Urrebu	686	611	1.297	0		0	2		1
Usurbil	655	615	1.270	1		1	18		9
Villabona	577	555	1.132	0	2	2	3	30	16
Zaldibia	153	150	303						
Zarautz	2.170	2.053	4.223	1	3	5	6	16	11
Zegama	168	148	316						
Zerain	15	32	47						
Zestoa	429	328	757	1		1	20		11
Zizurkil	302	287	589	0		0	16		8
Zumaia	1.062	1.001	2.063						
Zumarraga	816	779	1.595		1	1		13	6
Gipuzkoa	64.497	61.156	125.653	187	107	294	29	17	23

T 2.4.4.7.- Arreta, erabiltzailearen (azpi)eskualdearen arabera, eta 18 urtetik beherako populazioarekiko tasa / Atención por (sub)comarca de la persona usuaria, y la tasa sobre la población inferior a 18 años

2017: Adingabentzako egoitza-zentroak / Centros residenciales para personas menores de edad									
(Azpi)eskualdea (Sub)comarca	Populazioa / Población <18			Gizonak Hombres	Emakumeak Mujeres	Gutzira Total	Tasa / (Populazio/Pobl.) [10.000]		
	Gizonak Hombres	Emakumeak Mujeres	Gutzira Total				G/H	E/M	Gutzira Total
Bidasoa	7.079	6.611	13.690	9	6	15	13	9	11
Debabarrena	4.958	4.782	9.740	8	10	18	16	21	18
Debagoiena	5.577	5.258	10.835	14	9	23	25	18	21
Buruntzaldea	6.686	6.450	13.136	13	13	26	20	20	20
Donostia	14.694	13.927	28.621	116	39	155	79	28	54
Oarsoaldea	6.258	6.092	12.350	10	13	22	16	21	18
Goierri	6.711	6.349	13.060	7	7	14	10	11	11
Tolosaldea	4.869	4.503	9.372	5	5	10	10	11	11
Urola Kosta	7.665	7.184	14.849	5	4	10	7	6	7
Gipuzkoa	64.497	61.156	125.653	187	107	294	29	17	23

T 2.4.4.8.- Arreta, erabiltzailearen eskualdearen arabera, eta 18 urtetik beherako populazioarekiko tasa / Atención por comarca de la persona usuaria, y la tasa sobre la población inferior a 18 años

2017: Adingabentzako egoitza-zentroak / Centros residenciales para personas menores de edad									
Eskualdea Comarca	Populazioa / Población <18			Gizonak Hombres	Emakumeak Mujeres	Gutzira Total	Tasa / (Populazio/Pobl.) [10.000]		
	Gizonak Hombres	Emakumeak Mujeres	Gutzira Total				G/H	E/M	Gutzira Total
Bidasoa	7.079	6.611	13.690	9	6	15	13	9	11
Debabarrena	4.958	4.782	9.740	8	10	18	16	21	18
Debagoiena	5.577	5.258	10.835	14	9	23	25	18	21
Donostialdea	27.638	26.469	54.107	138	65	203	50	24	38
Goierri	6.711	6.349	13.060	7	7	14	10	11	11
Tolosaldea	4.869	4.503	9.372	5	5	10	10	11	11
Urola Kosta	7.665	7.184	14.849	5	4	10	7	6	7
Gipuzkoa	64.497	61.156	125.653	187	107	294	29	17	23

Kopuruak urteko egonaldi baliokideak dira / Las cifras se refieren a estancias anuales equivalentes

Tasa/(Populazio/pobl) [...]: Dagokion populazioarekiko urteko egonaldi baliokideak, [] barnean adierazten den unitatean emana / Tasa de estancias anuales equivalentes sobre la población de referencia, expresada en unidades contenidas en [].

T 2.4.4.9.- Arreta, erabiltzaile eta zentroaren udalerraren arabera / Atención por municipio de la persona usuaria y del centro

2017: Adingabentzako egoitza-zentroak / Centros residenciales para personas menores de edad

Zentroa: Erabiltzailea:	Hondarribia		Errenteria		Donostia	Hernani		Usurbil		Aia		Azpeitia		Deba		Eibar		Elgeta		Arrasate		Urretxu		Beasain		Legorreta		Zizurkil		G. Guztira
	Hondarribia	Irun	Errenteria	Lezo	Donostia	Hernani	Usurbil	Aia	Azpeitia	Deba	Eibar	Elgeta	Arrasate	Urretxu	Beasain	Legorreta	Zizurkil													
Gip kanpo			0		2																									2
Hondarribia	1			0	2										0												0			4
Irun		1	0	0	5		0								1	1			1	1							1			11
Errenteria	0	1	1	2	10		1	0								1							0			0				17
Lezo	0			1	0																									1
Oiartzun					0														1											1
Pasaia		0	1		1	1		1																						4
Donostia	0	2	3	9	86	3	3	4	2	6	3	4	9	9	2	8	2													155
Andoain			1	1	3																									4
Astigarraga					0																									0
Hernani		1	0	2	5	2		0											0	1							3			13
Lasarte-Oria	0	1		1	3	0									0								0							6
Urnieta		0		1	0	1	0																							2
Usurbil		0					1																							1
Aia					0			1																						1
Getaria					0																									0
Zarautz		0	0	0	2	1	1	0																						5
Azkoitia				1	0	0	0																							2
Azpeitia	0		0		0																		0							1
Zestoa	1																													1
Deba																			1											1
Elgoibar		0	1		2		1												0											5
Eibar	2				4										1	1														7
Soraluze																														5
Antzuola		0																	1					0						1
Bergara		1		0	1																		3			1				8
Elgeta					0														1											1
Arrasate					0	1		1		0	6				0	6											1			10
Legazpi	2																													2
Urretxu																						0								0
Zumarraga		1				0																								1
Ataun																														2
Beasain					2			0															0							2
Idiazabal					0			1	0																					1
Lazkao							1															0								1
Legorreta																								0						0
Ordizia					4																									4
Segura					0																		1							1
Tolosa				1	4	0	1												1	1										8
Villabona	1	0			0										1															2
Zizurkil		0																									0			0
Guztira	8	10	8	17	136	10	9	8	8	10	15	9	15	10	7	9	7	9	15	10	7	9	7	9	7	7	7	296		

T 2.4.4.10.- Arreta, erabiltzaile eta zentroaren (azpi)eskualdearen arabera / Atención por (sub)comarca de la persona usuaria y del centro

2017: Adingabentzako egoitza-zentroak / Centros residenciales para personas menores de edad											
Zentroaren kokapena / Ubicación del centro											
(Azpi)eskualdea (Sub)comarca		Bidasoa	Debarrena	Debagoiena	Buruntzaldea	Donostia	Oarsoaldea	Goierri	Tolosaldea	Urola Kosta	Guztira Total
Erabiltzailearen jatorria Residencia del usuario	Bidasoa	2	2	2	0	7	0		1		15
	Debarrena	2	2	2	1	6	1			4	18
	Debagoiena	1	9	4	1	3	0	3	1	1	23
	Buruntzaldea	3		1	4	10	4	0	3	0	26
	Donostia	2	9	13	6	86	11	20	2	6	155
	Oarsoaldea	2	1	1	2	10	5	0	0	1	22
	Goierri	3		0	1	6		1		3	14
	Tolosaldea	1	1	1	1	5	1		0		10
	Urola Kosta	2			2	3	2	0		1	10
Gipuzkoa	18	24	24	18	134	26	25	7	16	293	

Kopuruak urteko egonaldi baliokideak dira / Las cifras se refieren a estancias anuales equivalentes

Erabiltzaile eta zentro guztiak (azpi)eskualde bakoitzeko / Total de personas y centros por cada (sub)comarca

2017: Adingabentzako egoitza-zentroak / Centros residenciales para personas menores de edad											
(Azpi)eskualdea (Sub)comarca		Bidasoa	Debarrena	Debagoiena	Buruntzaldea	Donostia	Oarsoaldea	Goierri	Tolosaldea	Urola Kosta	Guztira Total
Zentroaren kokapena Ubicación del centro		18	24	24	18	134	26	25	7	16	293
Erabiltzailearen bizitokia Residencia del usuario		15	18	23	26	155	22	14	10	10	293
Aldea / Diferencia		3	6	1	-8	-20	3	11	-3	6	

Arreta, erabiltzaile eta zentroaren (azpi)eskualdearen arabera, portzentaitan / Atención por (sub)comarca de la persona usuaria y del centro en porcentaje

2017: Adingabentzako egoitza-zentroak / Centros residenciales para personas menores de edad											
Zentroaren kokapena / Ubicación del centro											
(Azpi)eskualdea (Sub)comarca		Bidasoa	Debarrena	Debagoiena	Buruntzaldea	Donostia	Oarsoaldea	Goierri	Tolosaldea	Urola Kosta	Guztira Total
Erabiltzailearen jatorria Residencia del usuario	Bidasoa	12,8	14,1	13,0	1,2	48,8	2,6		7,4		100,0
	Debarrena	12,2	10,4	12,5	2,9	32,1	7,8			22,2	100,0
	Debagoiena	5,7	40,2	15,2	4,3	11,0	0,4	14,0	5,5	3,7	100,0
	Buruntzaldea	10,4		5,2	15,3	38,2	17,4	1,3	11,6	0,6	100,0
	Donostia	1,5	5,8	8,5	3,9	55,4	7,4	12,8	1,0	3,8	100,0
	Oarsoaldea	9,3	4,9	3,1	8,3	45,2	22,5	1,0	0,7	5,0	100,0
	Goierri	19,0		0,2	9,1	40,1		10,2		21,4	100,0
	Tolosaldea	11,9	6,4	13,5	12,0	45,0	8,2		2,9		100,0
	Urola Kosta	16,9			22,6	26,9	19,1	3,3		11,2	100,0

T 2.4.4.11.- Arreta, erabiltzaile eta zentroaren eskualdearen arabera / Atención por comarca de la persona usuaria y del centro

2017: Adingabentzako egoitza-zentroak / Centros residenciales para personas menores de edad								
Zentroaren kokapena / Ubicación del centro								
Eskualdea Comarca	Bidasoalde	Debabarrena	Debagoiena	Donostialdea	Goierri	Tolosalde	Urola Kosta	Guztira Total
Bidasoa	2	2	2	8		1		15
Debabarrena	2	2	2	8			4	18
Debagoiena	1	9	4	4	3	1	1	23
Donostialdea	7	10	15	138	20	5	7	203
Goierri	3		0	7	1		3	14
Tolosalde	1	1	1	7		0		10
Urola Kosta	2			7	0		1	10
Gipuzkoa	18	24	24	178	25	7	16	293

Kopuruak urteko egonaldi baliokideak dira / Las cifras se refieren a estancias anuales equivalentes

Erabiltzaile eta zentro guztiak eskualde bakoitzeko / Total de personas y centros por cada comarca

2017: Adingabentzako egoitza-zentroak / Centros residenciales para personas menores de edad								
Eskualdea Comarca	Bidasoalde	Debabarrena	Debagoiena	Donostialdea	Goierri	Tolosalde	Urola Kosta	Guztira Total
Zentroaren kokapena Ubicación del centro	18	24	24	178	25	7	16	293
Erabiltzailearen bizitokia Residencia del usuario	15	18	23	203	14	10	10	293
Aldea / Diferencia	3	6	1	-25	11	-3	6	

Arreta, erabiltzaile eta zentroaren eskualdearen arabera, portzentaitan / Atención por comarca de la persona usuaria y del centro en porcentaje

2017: Adingabentzako egoitza-zentroak / Centros residenciales para personas menores de edad								
Zentroen kokapena / Ubicación del centro								
Eskualdea Comarca	Bidasoalde	Debabarrena	Debagoiena	Donostialdea	Goierri	Tolosalde	Urola Kosta	Guztira Total
Bidasoa	12,8	14,1	13,0	52,6		7,4		100,0
Debabarrena	12,2	10,4	12,5	42,7			22,2	100,0
Debagoiena	5,7	40,2	15,2	15,7	14,0	5,5	3,7	100,0
Donostialdea	3,5	5,0	7,4	68,2	10,1	2,3	3,6	100,0
Goierri	19,0		0,2	49,2	10,2		21,4	100,0
Tolosalde	11,9	6,4	13,5	65,3		2,9		100,0
Urola Kosta	16,9			68,6	3,3		11,2	100,0



2.4.5.- Bazterkeria eta marjinazio-egoeran dauden pertsonentzako egoitza-zentroak

2.4.5.1.- Kronifikatutako egoeran dauden pertsonentzako egoitza-zentroak

- T 2.4.5.1.1.- Zentroen eta plazen zerrenda
- T 2.4.5.1.2.- Arreta datuak zentroka
- T 2.4.5.1.3.- Eskaintza eta arreta, zentroaren udalerraren arabera
- T 2.4.5.1.4.- Eskaintza eta arreta, zentroaren (azpi)eskualdearen arabera
- T 2.4.5.1.6.- Arreta, erabiltzailearen udalerraren arabera, eta 18-64 urte arteko populazioarekiko tasa
- T 2.4.5.1.7.- Arreta, erabiltzailearen (azpi)eskualdearen arabera, eta 18-64 urte arteko populazioarekiko tasa
- T 2.4.5.1.9.- Arreta, erabiltzaile eta zentroaren udalerraren arabera
- T 2.4.5.1.10.- Arreta, erabiltzaile eta zentroaren (azpi)eskualdearen arabera

2.4.5.2.- Laguntzadun etxebizitzak

- T 2.4.5.2.1.- Zentroen eta plazen zerrenda
- T 2.4.5.2.2.- Arreta datuak zentroka
- T 2.4.5.2.3.- Eskaintza eta arreta, zentroaren udalerraren arabera
- T 2.4.5.2.4.- Eskaintza eta arreta, zentroaren (azpi)eskualdearen arabera
- T 2.4.5.2.5.- Eskaintza eta arreta, zentroaren eskualdearen arabera
- T 2.4.5.2.6.- Arreta, erabiltzailearen udalerraren arabera, eta 18-64 urte arteko populazioarekiko tasa
- T 2.4.5.2.7.- Arreta, erabiltzailearen (azpi)eskualdearen arabera, eta 18-64 urte arteko populazioarekiko tasa
- T 2.4.5.2.8.- Arreta, erabiltzailearen eskualdearen arabera, eta 18-64 urte arteko populazioarekiko tasa
- T 2.4.5.2.9.- Arreta, erabiltzaile eta zentroaren udalerraren arabera
- T 2.4.5.2.10.- Arreta, erabiltzaile eta zentroaren (azpi)eskualdearen arabera
- T 2.4.5.2.11.- Arreta, erabiltzaile eta zentroaren eskualdearen arabera

2.4.5.3.- Gizarteratzeko egoitza-zentroak

- T 2.4.5.3.1.- Zentroen eta plazen zerrenda
- T 2.4.5.3.2.- Arreta datuak zentroka
- T 2.4.5.3.3.- Eskaintza eta arreta, zentroaren udalerraren arabera
- T 2.4.5.3.4.- Eskaintza eta arreta, zentroaren (azpi)eskualdearen arabera
- T 2.4.5.3.5.- Eskaintza eta arreta, zentroaren sektorearen arabera
- T 2.4.5.3.6.- Arreta, erabiltzailearen udalerraren arabera, eta 18-64 urte arteko populazioarekiko tasa
- T 2.4.5.3.7.- Arreta, erabiltzailearen (azpi)eskualdearen arabera, eta 18-64 urte arteko populazioarekiko tasa
- T 2.4.5.3.8.- Arreta, erabiltzailearen sektorearen arabera, eta 18-64 urte arteko populazioarekiko tasa
- T 2.4.5.3.9.- Arreta, erabiltzaile eta zentroaren udalerraren arabera
- T 2.4.5.3.10.- Arreta, erabiltzaile eta zentroaren (azpi)eskualdearen arabera
- T 2.4.5.3.11.- Arreta, erabiltzaile eta zentroaren sektorearen arabera

2.4.5.- Centros residenciales para personas en situación de exclusión y marginación

2.4.5.1.- Centros residenciales para personas con una situación cronicada

- T 2.4.5.1.1.- Relación de plazas y centros
- T 2.4.5.1.2.- Datos de atención por centros
- T 2.4.5.1.3.- Oferta y atención por municipio del centro
- T 2.4.5.1.4.- Oferta y atención por (sub)comarca del centro
- T 2.4.5.1.6.- Atención por municipio de la persona usuaria, y la tasa sobre la población entre 18-64 años
- T 2.4.5.1.7.- Atención por (sub)comarca de la persona usuaria, y la tasa sobre la población entre 18-64 años
- T 2.4.5.1.9.- Atención por municipio de la persona usuaria y del centro
- T 2.4.5.1.10.- Atención por (sub)comarca de la persona usuaria y del centro

2.4.5.2.- Viviendas con apoyos

- T 2.4.5.2.1.- Relación de plazas y centros
- T 2.4.5.2.2.- Datos de atención por centros
- T 2.4.5.2.3.- Oferta y atención por municipio del centro
- T 2.4.5.2.4.- Oferta y atención por (sub)comarca del centro
- T 2.4.5.2.5.- Oferta y atención por comarca del centro
- T 2.4.5.2.6.- Atención por municipio de la persona usuaria, y la tasa sobre la población entre 18-64 años
- T 2.4.5.2.7.- Atención por (sub)comarca de la persona usuaria, y la tasa sobre la población entre 18-64 años
- T 2.4.5.2.8.- Atención por comarca de la persona usuaria, y la tasa sobre la población entre 18-64 años
- T 2.4.5.2.9.- Atención por municipio de la persona usuaria y del centro
- T 2.4.5.2.10.- Atención por (sub)comarca de la persona usuaria y del centro
- T 2.4.5.2.11.- Atención por comarca de la persona usuaria y del centro

2.4.5.3.- Centros residenciales para la inclusión social

- T 2.4.5.3.1.- Relación de plazas y centros
- T 2.4.5.3.2.- Datos de atención por centros
- T 2.4.5.3.3.- Oferta y atención por municipio del centro
- T 2.4.5.3.4.- Oferta y atención por (sub)comarca del centro
- T 2.4.5.3.5.- Oferta y atención por sector del centro
- T 2.4.5.3.6.- Atención por municipio de la persona usuaria, y la tasa sobre la población entre 18-64 años
- T 2.4.5.3.7.- Atención por (sub)comarca de la persona usuaria, y la tasa sobre la población entre 18-64 años
- T 2.4.5.3.8.- Atención por sector de la persona usuaria, y la tasa sobre la población entre 18-64 años
- T 2.4.5.3.9.- Atención por municipio de la persona usuaria y del centro
- T 2.4.5.3.10.- Atención por (sub)comarca de la persona usuaria y del centro
- T 2.4.5.3.11.- Atención por sector de la persona usuaria y del centro

T 2.4.5.1.1.- Zentrozen eta plazen zerrenda / Relación de plazas y centros

2017: Kronifikatutako egoeran dauden pertsonentzako egoitza-zentroak / Centros residenciales para personas con una situación crónica

(Azpi)eskualdea (Sub)comarca	Udalerría Municipio	Izena Nombre	Tit.	E. Kudeatzailea Ent. Gestora	Mota Tipo	Baimendutakoak Autorizadas			Hitzartutakoak Concertadas				
						2016 12/31	Aldea Var.	2017 12/31	2016 12/31	Aldea Var.	2017 12/31	Plz. E. Plz. D	U. Plz. B. Plz. A. E
Donostia	Donostia	Emaus-L. E.	F	Emaus	P	3		3	3		3	1.095	3,0
		Munto 'H' L. E.	G	Emaus	H/C	8		8	8		8	2.920	8,0
		Munto 'M' L. E.	G	Emaus	H/C	5		5	5		5	1.825	5,0
		Habitat	G	RAIS	H/C		6	6		5	5	765	2,1
Oarsoaldea	Pasaia	Trintxer	G	Caritas	H/C	23		23	23		23	8.395	23,0
Gipuzkoa						39	6	45	39	5	44	15.000	41,1

Tit: Titularitatea/titularidad: (**E:** entitate publiko forala/ entidad pública foral; **M:** entitate publiko munizipala/entidad pública municipal; **G:** lukrorik gabeko entitate pribatua/entidad privada sin ánimo de lucro; **L:** merkatal elkarte pribatua/sociedad mercantil privada);
Mota/Tipo (H/C: Hitzartua/Concertado; **EH/NC:** Hitzartu gabea/No concertado; **P:** Propioa/Propio); **Plz. E. /Plz. D:** Plazak x egunak / Plazas x días; **U. Plz. B./Plz. A. E.:** Urteko plaza baliokideak / Plazas anuales equivalentes.

T 2.4.5.1.2.- Arreta datuak zentroka / Datos de atención por centros

2017: Kronifikatutako egoeran dauden pertsonentzako egoitza-zentroak / Centros residenciales para personas con una situación cronicada										
Udalerría Municipio	Izena Nombre	Egonaldiak/Estancias						Okupazioa Ocupación		Errotazioa Rotación
		2016 12/31	Altak	Bajak	2017 12/31	Egld. E. Estn. D	U. Egld. B. Estn. A. E	2017 12/31	UT/TA	
	Emaus-L. E.	3			3	1.095	3,0	100,0%	100,0%	1,00
Donostia	Munto ´H´ L. E.	8	5	5	8	2.870	7,9	100,0%	98,3%	1,63
	Munto ´M´ L. E.	5	3	3	5	1.788	4,9	100,0%	98,0%	1,60
	Habitat		5		5	578	1,6	100,0%	75,6%	1,00
Pasaia	Trintxer	23	10	10	23	8.073	22,1	100,0%	96,2%	1,43
Gipuzkoa		39	23	18	44	14.404	39,5	98,0%	98,0%	1,41

Egld. E./Estn. D: Egonaldiak x egunak / Estancias x días; **U. Egld. B./Estn. A. E. :** Urteko egonaldi baliokideak / Estancias anuales equivalentes; **UT/TA:** Urteko bataz-besteko okupazio tasa / Tasa de ocupación media anual.

T 2.4.5.1.3.- Eskaintza eta arreta, zentroaren udalerraren arabera / Oferta y atención por municipio del centro

2017: Kronifikatutako egoeran dauden pertsonentzako egoitza-zentroak / Centros residenciales para personas con una situación cronicada										
Udalerría Municipio	Baimendutakoak Autorizadas			Hitzartutakoak Concertadas			Eskaintza Oferta		Egonaldiak Estancias	
	2016 12/31	Aldea Var.	2017 12/31	2016 12/31	Aldea Var.	2017 12/31	Plz. E. Plz. D	U. Plz. B. Plz. A. E	Egld. E. Estn. D	U. Egld. B. Estn. A. E
Donostia	16	6	22	16	5	21	6.605	18,1	6.331	17,3
Pasaia	23		23	23		23	8.395	23,0	8.073	22,1
Gipuzkoa	39	6	45	39	5	44	15.000	41,1	14.404	39,5

Plz. E. /Plz. D: Plazak x egunak / Plazas x días; **U. Plz. B./Plz. A. E.:** Urteko plaza baliokideak / Plazas anuales equivalentes; **Egld. E./Estn. D:** Egonaldiak x egunak / Estancias x día; **U. Egld. B./Estn. A. E. :** Urteko egonaldi baliokideak / Estancias anuales equivalentes

T 2.4.5.1.4.- Eskaintza eta arreta, zentroaren (azpi)eskualdearen arabera / Oferta y atención por (sub)comarca del centro

2017: Kronifikatutako egoeran dauden pertsonentzako egoitza-zentroak / Centros residenciales para personas con una situación cronificada													
(Azpi)eskualdea (Sub)comarca	Populazioa Población >=65	Baimendutakoak Autorizadas			Hitzartutakoak Concertadas			Estaldura Cobertura [100.000]	Eskaintza Oferta		Egonaldiak Estancias		Okupazioa UT/TA
		2016 12/31	Aldea Var.	2017 12/31	2016 12/31	Aldea Var.	2017 12/31		Plz. E. Plz. D	U. Plz. B. Plz. A. E	Egld. E. Estn. D	U. Egld. B. Estn. A. E	
Bidasoa	48.569												
Debarrena	33.219												
Debagoiena	37.558												
Buruntzaldea	43.853												
Donostia	114.472	16	6	22	16	5	21	18	6.605	18,1	6.331	17,3	95,9%
Oarsoaldea	43.743	23		23	23		23	53	8.395	23,0	8.073	22,1	96,2%
Goierri	41.672												
Tolosaldea	28.828												
Urola Kosta	46.262												
Gipuzkoa	438.176	39	6	45	39	5	44	10	15.000	41,1	14.404	39,5	96,0%

Plz. E. /Plz. D: Plazak x egunak / Plazas x días; **U. Plz. B./Plz. A. E.:** Urteko plaza baliokideak / Plazas anuales equivalentes;

Egld. E./Estn. D: Egonaldiak x egunak / Estancias x día; **U. Egld. B./Estn. A. E. :** Urteko egonaldi baliokideak / Estancias anuales equivalentes;

Okupazioa/ocupación UT/TA: Urteko okupazio tasa/Tasa de ocupación anual; **Estaldura/Cobertura [...]:** "[]" barnean adierazten den biztanle-kopuru bakoitzeko, 12/31an hitzartutako plazen tasa / Tasa de plazas concertadas a 31/12 por cada número de habitantes contenidos en "[]".

T 2.4.5.1.6.- Arreta, erabiltzailearen udalerraren arabera, eta 18-64 urte arteko populazioarekiko tasa / Atención por municipio de la persona usuaria, y la tasa sobre la población entre 18-64 años

2017: Kronifikatutako egoeran dauden pertsonentzako egoitza-zentroak / Centros residenciales para personas con una situación cronicada									
Udalerría Municipio	Populazioa / Población 18-64			Gizonak Hombres	Emakumeak Mujeres	Guztira Total	Tasa /(Populazio/Pobl.) [100.000]		
	Gizonak Hombres	Emakumeak Mujeres	Guztira Total				G/H	E/M	Guztira Total
Abaltzisketa	109	90	199						
Aduna	158	126	284						
Aia	679	602	1.281						
Aizarnazabal	255	230	485						
Albiztur	93	90	183						
Alegia	539	487	1.026						
Alkiza	109	103	212						
Altzaga	45	44	89						
Altzo	144	133	277						
Amezketza	311	251	562						
Andoain	4.485	4.281	8.766						
Anoeta	689	636	1.325	0		0	9		5
Antzuola	655	619	1.274						
Arama	64	59	123						
Aretxabaleta	2.137	2.052	4.189						
Arrasate	6.772	6.465	13.237			0	0	3	2
Asteasu	486	418	904						
Astigarraga	2.045	1.927	3.972						
Ataun	491	438	929						
Azkoitia	3.606	3.367	6.973						
Azpeitia	4.480	4.337	8.817						
Baliarrain	42	41	83						
Beasain	4.349	4.133	8.482						
Beizama	63	42	105						
Belauntza	75	77	152						
Berastegi	353	310	663						
Bergara	4.525	4.304	8.829						
Berrobi	196	164	360						
Bidania-Goiatz	167	147	314						
Deba	1.702	1.656	3.358						
Donostia	55.700	58.772	114.472	15	6	21	27	10	19
Eibar	8.145	7.998	16.143						
Elduain	68	60	128						
Elgeta	373	334	707						
Elgoibar	3.541	3.334	6.875	0		0	7		4
Errenteria	11.871	11.647	23.518	0		0	2		1
Errezil	192	166	358						
Eskoriatza	1.278	1.181	2.459						
Ezkio-Itsaso	197	172	369						
Gabiria	166	129	295						
Gaintza	45	31	76						
Gatzelu	55	41	96						
Getaria	951	823	1.774						
Hernani	6.275	6.183	12.458	0		0	0		0
Hernialde	97	102	199						
Hondarribia	5.263	5.088	10.351						
Ibarra	1.262	1.206	2.468						
Idiazabal	672	646	1.318						
Ikaztegieta	155	144	299						
Irun	19.248	18.970	38.218	0		0	1		1
Irura	607	559	1.166						
Itsasondo	199	181	380						
Larraul	89	74	163						
Lasarte-Oria	5.411	5.450	10.861	1		1	11		6
Lazkao	1.788	1.628	3.416						
Leaburu	112	103	215						
Legazpi	2.626	2.340	4.966						
Legorreta	435	412	847						
Leintz-Gatzaga	90	62	152						
Lezo	1.984	1.993	3.977						
Lizartza	190	157	347						
Mendaro	615	556	1.171						
Mutiloa	79	63	142						
Mutriku	1.732	1.587	3.319						
Oiartzun	3.203	3.168	6.371	0		0	5		2
Olaberria	288	249	537						
Oñati	3.397	3.314	6.711						
Ordizia	3.175	2.935	6.110						
Orendain	67	56	123						
Orexa	38	33	71						
Orio	1.875	1.788	3.663						
Ormaiztegi	409	386	795						
Pasaia	5.049	4.828	9.877	16		16	325		166
Segura	457	417	874						
Soraluze	1.249	1.104	2.353						
Tolosa	5.777	5.870	11.647						
Urnieta	2.031	1.973	4.004						
Urretxu	2.045	2.015	4.060						
Usurbil	1.940	1.852	3.792						
Villabona	1.833	1.760	3.593						
Zaldibia	506	456	962						
Zarautz	7.160	7.250	14.410						
Zegama	487	426	913						
Zerain	69	70	139						
Zestoa	1.199	1.058	2.257						
Zizurkil	901	868	1.769						
Zumaia	3.086	3.053	6.139						
Zumarraga	3.022	2.828	5.850						
Gipuzkoa	220.598	217.578	438.176	33	6	39	15	3	9

T 2.4.5.1.7.- Arreta, erabiltzailearen (azpi)eskualdearen arabera, eta 18-64 urte arteko populazioarekiko tasa / Atención por (sub)comarca de la persona usuaria, y la tasa sobre la población entre 18-64 años

2017: Kronifikatutako egoeran dauden pertsonentzako egoitza-zentroak / Centros residenciales para personas con una situación cronificada									
(Azpi)eskualdea (Sub)comarca	Populazioa / Población 18-64			Gizonak Hombres	Emakumeak Mujeres	Guztira Total	Tasa / (Populazio/Pobl.) [100.000]		
	Gizonak Hombres	Emakumeak Mujeres	Guztira Total				G/H	E/M	Guztira Total
Bidasoa	24.511	24.058	48.569	0		0	1		0
Debabarrena	16.984	16.235	33.219	0		0	1		1
Debagoiena	19.227	18.331	37.558		0	0		1	1
Buruntzaldea	22.187	21.666	43.853	1		1	3		1
Donostia	55.700	58.772	114.472	15	6	21	27	10	19
Oarsoaldea	22.107	21.636	43.743	17		17	76		39
Goierri	21.614	20.058	41.672						
Tolosaldea	14.722	14.106	28.828	0		0	0		0
Urola Kosta	23.546	22.716	46.262						
Gipuzkoa	220.598	217.578	438.176	33	6	39	15	3	9

Kopuruak urteko egonaldi baliokideak dira / Las cifras se refieren a estancias anuales equivalentes

Tasa/(Populazio/pobl) [...]: Dagokion populazioarekiko urteko egonaldi baliokideak, [] barnean adierazten den unitatean emana / Tasa de estancias anuales equivalentes sobre la población de referencia, expresada en [] .

T 2.4.5.1.9.- Arreta, erabiltzaile eta zentroaren udalerraren arabera / Atención por municipio de la persona usuaria y del centro

2017: Kronifikatutako egoeran dauden pertsonentzako egoitza-zentroak / Centros residenciales para personas con una situación cronicada			
Zentroa:			
Erabiltzailea:	Pasaia	Donostia	G. Guztira
Irun		0	0
Errenteria	0		0
Oiartzun	0		0
Pasaia	16		16
Donostia	4	17	21
Hernani		0	0
Lasarte-Oria	1		1
Elgoibar	0		0
Arrasate		0	0
Anoeta	0		0
Guztira	22	17	39

T 2.4.5.1.10.- Arreta, erabiltzaile eta zentroaren (azpi)eskualdearen arabera / Atención por (sub)comarca de la persona usuaria y del centro

2017: Kronifikatutako egoeran dauden pertsonentzako egoitza-zentroak / Centros residenciales para personas con una situación cronicada											
Zentroaren kokapena / Ubicación del centro											
(Azpi)eskualdea (Sub)comarca		Bidasoa	Debarrena	Debagoiena	Buruntzaldea	Donostia	Oarsoaldea	Goierri	Tolosaldea	Urola Kosta	Guztira Total
Erabiltzailearen jatorria Residencia del usuario	Bidasoa					0					0
	Debarrena						0				0
	Debagoiena					0					0
	Buruntzaldea					0	1				1
	Donostia					17	4				21
	Oarsoaldea						17				17
	Goierri										
	Tolosaldea							0			0
	Urola Kosta										
Gipuzkoa						17	22				39

Kopuruak urteko egonaldi baliokideak dira / Las cifras se refieren a estancias anuales equivalentes

Erabiltzaile eta zentro guztiak (azpi)eskualde bakoitzeko / Total de personas y centros por cada (sub)comarca

2017: Kronifikatutako egoeran dauden pertsonentzako egoitza-zentroak / Centros residenciales para personas con una situación cronicada											
(Azpi)eskualdea (Sub)comarca		Bidasoa	Debarrena	Debagoiena	Buruntzaldea	Donostia	Oarsoaldea	Goierri	Tolosaldea	Urola Kosta	Guztira Total
Zentroaren kokapena Ubicación del centro						17	22				39
Erabiltzailearen bizitokia Residencia del usuario		0	0	0	1	21	17		0		39
Aldea / Diferencia		0	0	0	-1	-4	5		0		

Arreta, erabiltzaile eta zentroaren (azpi)eskualdearen arabera, portzentaitan / Atención por (sub)comarca de la persona usuaria y del centro en porcentaje

2017: Kronifikatutako egoeran dauden pertsonentzako egoitza-zentroak / Centros residenciales para personas con una situación cronicada											
Zentroaren kokapena / Ubicación del centro											
(Azpi)eskualdea (Sub)comarca		Bidasoa	Debarrena	Debagoiena	Buruntzaldea	Donostia	Oarsoaldea	Goierri	Tolosaldea	Urola Kosta	Guztira Total
Erabiltzailearen jatorria Residencia del usuario	Bidasoa					100,0					100,0
	Debarrena						100,0				100,0
	Debagoiena					100,0					100,0
	Buruntzaldea					3,9	96,1				100,0
	Donostia					79,5	20,5				100,0
	Oarsoaldea						100,0				100,0
	Goierri										
	Tolosaldea						100,0				100,0
	Urola Kosta										

T 2.4.5.2.1.- Zentroen eta plazen zerrenda / Relación de plazas y centros

2017: Gizarteratzeko laguntzadun etxebizitzak / Viviendas con apoyos para la inclusión social													
(Azipi)eskualdea (Sub)comarca	Udalerría Municipio	Izena Nombre	Tit.	E. Kudeatzailea Ent. Gestora	Mota Tipo	Baimendutakoak Autorizadas			Hitzartutakoak Concertadas				
						2016 12/31	Aldea Var.	2017 12/31	2016 12/31	Aldea Var.	2017 12/31	Plz. E. Plz. D	U. Plz. B. Plz. A. E
Bidasoa	Irun	Arrats-Bidasoa	G	A. Arrats	H/C	6		6	6		6	2.190	6,0
		Auzolan-Ex.	G	Cruz Roja	H/C	6		6	6		6	2.190	6,0
		Ps. Colon-Ex.	G	Cruz Roja	H/C	6		6	6		6	2.190	6,0
Debabarrena	Mendaro	Emancipacion	G	A. Kolore Guztiak	H/C	5		5	5		5	1.825	5,0
Buruntzaldea	Hernani	Etxeberrri-Em.	G	A. Kolore Guztiak	H/C	5		5	5		5	1.825	5,0
	Urnieta	Juan de Urbietta-Em.	G	A. Kolore Guztiak	H/C	6		6	6		6	2.190	6,0
		Yurramendi-Ex.	G	Cruz Roja	H/C	6		6	6		6	2.190	6,0
Donostia	Donostia	A. Zarautz-1	F	A. Kolore Guztiak	P	6		6	6		6	2.190	6,0
		A. Zarautz-2	F	A. Kolore Guztiak	P	6		6	6		6	2.190	6,0
		Loiola Etxea Alza I	G	A. Loiola Etxea	H/C	5		5	3		3	1.095	3,0
		Loiola Etxea-Alza II	G	A. Loiola Etxea	H/C	4		4	3		3	1.095	3,0
		Mons-Ex.	G	Caritas	H/C	5		5	5	-3	2	1.732	4,7
		Basotxiki-Ex.	G	Cruz Roja	H/C	6		6	6		6	2.190	6,0
		Buenavista-Em.	G	Cruz Roja	H/C	6		6	6		6	2.190	6,0
		Carlos I-Em.	G	Cruz Roja	H/C	6		6	6		6	2.190	6,0
		Easo -Em.	G	Cruz Roja	H/C	6		6	6		6	2.190	6,0
		Harrobieta-Ex.	G	Cruz Roja	H/C	12		12	6		6	2.190	6,0
		Jai Alai-Em.	G	Cruz Roja	H/C	6		6	6		6	2.190	6,0
		Larratxo-Ex.	G	Cruz Roja	H/C	12		12	5		5	1.825	5,0
		Lau Haizeta-Em.	G	Cruz Roja	H/C	6		6	6		6	2.190	6,0
		Martutene-Ex.	G	Cruz Roja	H/C	12		12	7		7	2.555	7,0
		Ps. de Olmos-Ex.	G	Cruz Roja	H/C	4		4	4		4	1.460	4,0
		S. Esnaola-Em.	G	Cruz Roja	H/C	6		6	6		6	2.190	6,0
		A. Zarautz	F	Emaus	P	3		3	3		3	1.095	3,0
Oarsoaldea	Errenteria	Transicion-Balantegi	G	Emaus	H/C	4		4	4		4	1.460	4,0
		Lagunartea-Ex.	G	Caritas	H/C	12		12	7	2	9	2.677	7,3
	Pasaia	Oarsoaldea	G	A. Arrats	H/C	6		6	6		6	2.190	6,0
		Gure Zumardia-Em.	G	A. Kolore Guztiak	H/C	5		5	5		5	1.825	5,0
		Maiatza. Leh.-Ex.	G	Caritas	H/C	11		11	5	1	6	1.703	4,7
		Igeldo-Ex.	G	Cruz Roja	H/C	6		6	6		6	2.190	6,0
		Urgull -Ex.	G	Cruz Roja	H/C	12		12	6		6	2.190	6,0
Goierri	Beasain	Emancipación	G	A. Kolore Guztiak	H/C	6		6	6		6	2.190	6,0
Tolosaldea	Alegia	Emancipación	G	Peñascal	H/C	4	1	5	4	1	5	1.644	4,5
	Irura	Calle Txiki.Ex.	G	Cruz Roja	H/C	6		6	6		6	2.190	6,0
	Tolosa	Amaroz Auzoa-Em.	G	Peñascal	H/C		5	5		5	5	1.520	4,2
		Iurramendi-Em.	G	Peñascal	EH/NC	4	-4		4	-4		124	0,3
		Iurre-Em.	G	Peñascal	H/C	4	1	5	4	1	5	1.644	4,5
		Lizardi-Em.	G	Peñascal	H/C	4	1	5	4	1	5	1.644	4,5
	Villabona	Nueva-Ex.	G	Caritas	H/C	11		11	4		4	1.950	5,3
Zizurkil	Bulandegi-Ex.	G	Caritas	H/C	10		10	6		6	1.793	4,9	
Gipuzkoa						256	4	260	207	4	211	76.291	209,0

Tit: Titularitatea/titularidad: **(E):** entitate publiko forala/ entidad pública foral; **(M):** entitate publiko municipal/entidad pública municipal; **(G):** lukrorik gabeko entitate pribatua/entidad privada sin ánimo de lucro; **(L):** merkatal elkarte pribatua/sociedad mercantil privada); **Mota/Tipo (H/C):** Hitzartua/Concertado; **EH/NC:** Hitzartu gabea/No concertado; **P:** Propioa/Propio); **Plz. E. /Plz. D:** Plazak x egunak / Plazas x días; **U. Plz. B./Plz. A. E.:** Urteko plaza baliokideak / Plazas anuales equivalentes.

T 2.4.5.2.2.- Arreta datuak zentroka / Datos de atención por centros

2017: Gizarteratzeko laguntzadun etxebizitzak / Viviendas con apoyos para la inclusión social											
Udalerría Municipio	Izena Nombre	Egonaldiak/Estancias					Okupazioa Ocupación		Errotazioa Rotación		
		2016 12/31	Altak	Bajak	2017 12/31	Egld. E. Estn. D	U. Egld. B. Estn. A. E	2017 12/31		UT/TA	
Irun	Arrats-Bidasoa	5	48	49	4	1.784	4,9	66,7%	81,5%	8,83	
	Auzolan-Ex.	6	4	4	6	2.123	5,8	100,0%	96,9%	1,67	
	Ps. Colon-Ex.	5	8	7	6	2.080	5,7	100,0%	95,0%	2,17	
Mendaro	Emancipacion	5	4	4	5	1.735	4,8	100,0%	95,1%	1,80	
Hernani	Ettxeberri-Em.	5	4	5	4	1.695	4,6	80,0%	92,9%	1,80	
	Juan de Urbieta-Em.	4	4	5	3	2.011	5,5	50,0%	91,8%	1,33	
Urnietia	Yurramendi-Ex.	6	4	4	6	2.173	6,0	100,0%	99,2%	1,67	
Donostia	A. Zarautz-1	6	5	5	6	2.017	5,5	100,0%	92,1%	1,83	
	A. Zarautz-2	6	4	4	6	2.141	5,9	100,0%	97,8%	1,67	
	Loiola Etxea Alza I	3	4	4	3	969	2,7	100,0%	88,5%	2,33	
	Loiola Etxea-Alza II	3	1	1	3	1.022	2,8	100,0%	93,3%	1,33	
	Mons-Ex.	3	5	7	1	923	2,5	50,0%	53,3%	1,60	
	Basotxiki-Ex.	6	4	4	6	2.161	5,9	100,0%	98,7%	1,67	
	Buenavista-Em.	6	5	7	4	2.019	5,5	66,7%	92,2%	1,83	
	Carlos I-Em.	6	3	5	4	2.118	5,8	66,7%	96,7%	1,50	
	Easo -Em.	6	4	5	5	2.131	5,8	83,3%	97,3%	1,67	
	Harrobieta-Ex.	6	5	6	5	2.164	5,9	83,3%	98,8%	1,83	
	Jai Alai-Em.	6	3	3	6	2.150	5,9	100,0%	98,2%	1,50	
	Larratxo-Ex.	6	1	1	6	2.159	5,9	120,0%	118,3%	1,40	
	Lau Haizeta-Em.	5	4	5	4	2.055	5,6	66,7%	93,8%	1,50	
	Martutene-Ex.	8		4	4	2.856	7,8	57,1%	111,8%	1,14	
	Ps. de Olmos-Ex.	4	1	1	4	1.460	4,0	100,0%	100,0%	1,25	
	S. Esnaola-Em.	6	3	6	3	1.879	5,1	50,0%	85,8%	1,50	
	A. Zarautz	3		1	2	914	2,5	66,7%	83,5%	1,00	
	Transicion-Balentegi	4			4	1.460	4,0	100,0%	100,0%	1,00	
	Errenteria	Lagunartea-Ex.	9	10	9	10	3.163	8,7	111,1%	118,2%	2,11
	Pasaia	Oarsoaldea	5	12	12	5	1.949	5,3	83,3%	89,0%	2,83
Gure Zumardia-Em.		5	8	8	5	1.716	4,7	100,0%	94,0%	2,60	
Maiatza. Leh.-Ex.		2	15	9	8	1.676	4,6	133,3%	98,4%	2,83	
Igeldo-Ex.		6	3	3	6	2.167	5,9	100,0%	98,9%	1,50	
Urgull -Ex.		5	8	5	8	2.673	7,3	133,3%	122,1%	2,17	
Beasain	Emancipación	6	7	8	5	1.912	5,2	83,3%	87,3%	2,17	
Alegia	Emancipación	4	2	1	5	1.554	4,3	100,0%	94,5%	1,20	
Irura	Calle Txiki.Ex.	6	4	4	6	2.152	5,9	100,0%	98,3%	1,67	
Tolosa	Amaroz Auzoa-Em.		7	4	3	1.369	3,8	60,0%	90,1%	1,40	
	Iurramendi-Em.	4		4		124	0,3		100,0%	1,00	
	Iurre-Em.	4	3	3	4	1.534	4,2	80,0%	93,3%	1,40	
	Lizardi-Em.	4	4	4	4	1.442	4,0	80,0%	87,7%	1,60	
Villabona	Nueva-Ex.	4	5	4	5	1.935	5,3	125,0%	99,2%	2,25	
Zizurkil	Bulandegi-Ex.	4	5	2	7	1.818	5,0	116,7%	101,4%	1,50	
Gipuzkoa		197	221	227	191	73.383	201,0	98,0%	98,0%	1,98	

Egld. E./Estn. D: Egonaldiak x egunak / Estancias x días; **U. Egld. B./Estn. A. E. :** Urteko egonaldi baliokideak / Estancias anuales equivalentes; **UT/TA:** Urteko batz-besteko okupazio tasa / Tasa de ocupación media anual.

T 2.4.5.2.3.- Eskaintza eta arreta, zentroaren udalerraren arabera / Oferta y atención por municipio del centro

2017: Gizarteratzeko laguntzadun etxebizitzak / Viviendas con apoyos para la inclusión social										
Udalerría Municipio	Baimendutakoak Autorizadas			Hitzartutakoak Concertadas			Eskaintza Oferta		Egonaldiak Estancias	
	2016 12/31	Aldea Var.	2017 12/31	2016 12/31	Aldea Var.	2017 12/31	Plz. E. Plz. D	U. Plz. B. Plz. A. E	Egld. E. Estn. D	U. Egld. B. Estn. A. E
Alegia	4	1	5	4	1	5	1.644	4,5	1.554	4,3
Beasain	6		6	6		6	2.190	6,0	1.912	5,2
Donostia	115		115	94	-3	91	34.217	93,7	32.598	89,3
Errenteria	12		12	7	2	9	2.677	7,3	3.163	8,7
Hernani	11		11	11		11	4.015	11,0	3.706	10,2
Irun	18		18	18		18	6.570	18,0	5.987	16,4
Irura	6		6	6		6	2.190	6,0	2.152	5,9
Mendaro	5		5	5		5	1.825	5,0	1.735	4,8
Pasaia	40		40	28	1	29	10.098	27,7	10.181	27,9
Tolosa	12	3	15	12	3	15	4.932	13,5	4.469	12,2
Urnietea	6		6	6		6	2.190	6,0	2.173	6,0
Villabona	11		11	4		4	1.950	5,3	1.935	5,3
Zizurkil	10		10	6		6	1.793	4,9	1.818	5,0
Gipuzkoa	256	4	260	207	4	211	76.291	209,0	73.383	201,0

Plz. E. /Plz. D: Plazak x egunak / Plazas x días; **U. Plz. B./Plz. A. E.:** Urteko plaza baliokideak / Plazas anuales equivalentes; **Egld. E./Estn. D:** Egonaldiak x egunak / Estancias x día; **U. Egld. B./Estn. A. E. :** Urteko egonaldi baliokideak / Estancias anuales equivalentes

T 2.4.5.2.4.- Eskaintza eta arreta, zentroaren (azpi)eskualdearen arabera / Oferta y atención por (sub)comarca del centro

2017: Gizarteratzeko laguntzadun etxebizitzak / Viviendas con apoyos para la inclusión social													
(Azpi)eskualdea (Sub)comarca	Populazioa Población >=65	Baimendutakoak Autorizadas			Hitzartutakoak Concertadas			Estaldura Cobertura [100.000]	Eskaintza Oferta		Egonaldiak Estancias		Okupazioa Ocupación UT/TA
		2016 12/31	Aldea Var.	2017 12/31	2016 12/31	Aldea Var.	2017 12/31		Plz. E. Plz. D	U. Plz. B. Plz. A. E	Egld. E. Estn. D	U. Egld. B. Estn. A. E	
Bidasoa	48.569	18		18	18		18	37	6.570	18,0	5.987	16,4	91,1%
Debabarrena	33.219	5		5	5		5	15	1.825	5,0	1.735	4,8	95,1%
Debagoiena	37.558												
Buruntzaldea	43.853	17		17	17		17	39	6.205	17,0	5.879	16,1	94,7%
Donostia	114.472	115		115	94	-3	91	79	34.217	93,7	32.598	89,3	95,3%
Oarsoaldea	43.743	52		52	35	3	38	87	12.775	35,0	13.344	36,6	104,5%
Goierri	41.672	6		6	6		6	14	2.190	6,0	1.912	5,2	87,3%
Tolosaldea	28.828	43	4	47	32	4	36	125	12.509	34,3	11.928	32,7	95,4%
Urola Kosta	46.262												
Gipuzkoa	438.176	256	4	260	207	4	211	48	76.291	209,0	73.383	201,0	96,2%

T 2.4.5.2.5.- Eskaintza eta arreta, zentroaren eskualdearen arabera / Oferta y atención por comarca del centro

2017: Gizarteratzeko laguntzadun etxebizitzak / Viviendas con apoyos para la inclusión social													
Eskualdea Comarca	Populazioa Población >=65	Baimendutakoak Autorizadas			Hitzartutakoak Concertadas			Estaldura Cobertura [100.000]	Eskaintza Oferta		Egonaldiak Estancias		Okupazioa Ocupación UT/TA
		2016 12/31	Aldea Var.	2017 12/31	2016 12/31	Aldea Var.	2017 12/31		Plz. E. Plz. D	U. Plz. B. Plz. A. E	Egld. E. Estn. D	U. Egld. B. Estn. A. E	
Bidasoa	48.569	18		18	18		18	37	6.570	18,0	5.987	16,4	91,1%
Debabarrena	33.219	5		5	5		5	15	1.825	5,0	1.735	4,8	95,1%
Debagoiena	37.558												
Donostialdea	202.068	184		184	146		146	72	53.197	145,7	51.821	142,0	97,4%
Goierri	41.672	6		6	6		6	14	2.190	6,0	1.912	5,2	87,3%
Tolosaldea	28.828	43	4	47	32	4	36	125	12.509	34,3	11.928	32,7	95,4%
Urola Kosta	46.262												
Gipuzkoa	438.176	256	4	260	207	4	211	48	76.291	209,0	73.383	201,0	96,2%

Plz. E. /Plz. D: Plazak x egunak / Plazas x días; **U. Plz. B./Plz. A. E.:** Urteko plaza baliokideak / Plazas anuales equivalentes;
Egld. E./Estn. D: Egonaldiak x egunak / Estancias x día; **U. Egld. B./Estn. A. E.:** Urteko egonaldi baliokideak / Estancias anuales equivalentes;
Okupazioa/Ocupación UT/TA: Urteko okupazio tasa/Tasa de ocupación anual; **Estaldura/Cobertura [...]:** "[]" barnean adierazten den biztanle-kopuru bakoitzeko, 12/31an hitzartutako plazzen tasa / Tasa de plazas concertadas a 31/12 por cada número de habitantes contenidos en "[]".

T 2.4.5.2.6.- Arreta, erabiltzailearen udalerraren arabera, eta 18-64 urte arteko populazioarekiko tasa / Atención por municipio de la persona usuaria, y la tasa sobre la población entre 18-64 años

2017: Gizarteratzeko laguntzadun etxebizitzak / Viviendas con apoyos para la inclusión social									
Udalerría Municipio	Populazioa / Población 18-64			Gizonak Hombres	Emakumeak Mujeres	Guztira Total	Tasa/(Populazio/Pobl.) [100.000]		
	Gizonak Hombres	Emakumeak Mujeres	Guztira Total				G/H	E/M	Guztira Total
Abaltzisketa	109	90	199						
Aduna	158	126	284						
Aia	679	602	1.281						
Aizarnazabal	255	230	485						
Albiztur	93	90	183						
Alegia	539	487	1.026						
Alkiza	109	103	212						
Altzaga	45	44	89						
Altzo	144	133	277						
Amezketeta	311	251	562						
Andoain	4.485	4.281	8.766	0	1	1	1	18	9
Anoeta	689	636	1.325						
Antzuola	655	619	1.274						
Arama	64	59	123						
Aretxabaleta	2.137	2.052	4.189						
Arrasate	6.772	6.465	13.237	2		2	30		15
Asteasu	486	418	904	0		0	60		32
Astigarraga	2.045	1.927	3.972						
Ataun	491	438	929						
Azkoitia	3.606	3.367	6.973						
Azpeitia	4.480	4.337	8.817	1	1	2	25	26	25
Baliarrain	42	41	83						
Beasain	4.349	4.133	8.482	2	1	3	40	34	37
Beizama	63	42	105						
Belauntza	75	77	152						
Berastegi	353	310	663		0	0		15	7
Bergara	4.525	4.304	8.829	0	1	1	3	12	7
Berrobi	196	164	360						
Bidania-Goiatz	167	147	314						
Deba	1.702	1.656	3.358	0		0	10		5
Donostia	55.700	58.772	114.472	112	24	136	201	41	119
Eibar	8.145	7.998	16.143	0	0	1	6	3	5
Elduain	68	60	128						
Elgeta	373	334	707						
Elgoibar	3.541	3.334	6.875						
Errenteria	11.871	11.647	23.518	5	6	11	40	50	45
Errezil	192	166	358						
Eskoriatza	1.278	1.181	2.459	1		1	45		23
Ezkio-Itsaso	197	172	369						
Gabiria	166	129	295						
Gaintza	45	31	76						
Gaztelu	55	41	96						
Getaria	951	823	1.774						
Hernani	6.275	6.183	12.458	7		7	108		54
Hernialde	97	102	199						
Hondarribia	5.263	5.088	10.351	1		1	14		7
Ibarra	1.262	1.206	2.468						
Idiazabal	672	646	1.318						
Ikaztegieta	155	144	299						
Irun	19.248	18.970	38.218	6	1	7	30	5	17
Irura	607	559	1.166	0		0	14		7
Itsasondo	199	181	380						
Larraul	89	74	163						
Lasarte-Oria	5.411	5.450	10.861						
Lazkao	1.788	1.628	3.416						
Leaburu	112	103	215						
Legazpi	2.626	2.340	4.966						
Legorreta	435	412	847	1		1	204		105
Leintz-Gatzaga	90	62	152						
Lezo	1.984	1.993	3.977		1	1		47	24
Lizartza	190	157	347						
Mendaro	615	556	1.171	1		1	144		76
Mutiloa	79	63	142						
Mutriku	1.732	1.587	3.319						
Oiartzun	3.203	3.168	6.371	0	0	1	8	11	9
Olaberria	288	249	537						
Oñati	3.397	3.314	6.711						
Ordizia	3.175	2.935	6.110		1	1		35	17
Orendain	67	56	123						
Orexa	38	33	71						
Orio	1.875	1.788	3.663						
Ormaiztegi	409	386	795						
Pasaia	5.049	4.828	9.877	7	3	10	140	60	101
Segura	457	417	874						
Soraluze	1.249	1.104	2.353		1	1		91	42
Tolosa	5.777	5.870	11.647	2		2	31		16
Urnieta	2.031	1.973	4.004	2		2	108		55
Urretxu	2.045	2.015	4.060	0		0	22		11
Usurbil	1.940	1.852	3.792	0		0	1		1
Villabona	1.833	1.760	3.593		1	1		39	19
Zaldibia	506	456	962						
Zarautz	7.160	7.250	14.410		0	0		6	3
Zegama	487	426	913						
Zerain	69	70	139						
Zestoa	1.199	1.058	2.257						
Zizurkil	901	868	1.769	0	1	1	36	131	83
Zumaia	3.086	3.053	6.139	1	0	1	21	12	17
Zumarraga	3.022	2.828	5.850	0	2	2	14	67	39
Gipuzkoa	220.598	217.578	438.176	152	46	198	69	21	45

T 2.4.5.2.7.- Arreta, erabiltzailearen (azpi)eskualdearen arabera, eta 18-64 urte arteko populazioarekiko tasa / Atención por (sub)comarca de la persona usuaria, y la tasa sobre la población entre 18-64 años

2017: Gizarteratzeko laguntzadun etxebizitzak / Viviendas con apoyos para la inclusión social									
(Azpi)eskualdea (Sub)comarca	Populazioa / Población 18-64			Gizonak Hombres	Emakumeak Mujeres	Guztira Total	Tasa /(Populazio/Pobl.) [100.000]		
	Gizonak Hombres	Emakumeak Mujeres	Guztira Total				G/H	E/M	Guztira Total
Bidasoa	24.511	24.058	48.569	7	1	7	27	4	15
Debabarrena	16.984	16.235	33.219	2	1	3	9	8	8
Debagoiena	19.227	18.331	37.558	3	1	3	14	3	9
Buruntzaldea	22.187	21.666	43.853	9	1	10	41	4	22
Donostia	55.700	58.772	114.472	112	24	136	201	41	119
Oarsoaldea	22.107	21.636	43.743	12	10	22	55	46	50
Goierri	21.614	20.058	41.672	3	4	8	16	21	19
Tolosaldea	14.722	14.106	28.828	3	2	4	17	13	15
Urola Kosta	23.546	22.716	46.262	2	2	4	7	8	8
Gipuzkoa	220.598	217.578	438.176	152	46	198	69	21	45

T 2.4.5.2.8.- Arreta, erabiltzailearen eskualdearen arabera, eta 18-64 urte arteko populazioarekiko tasa / Atención por comarca de la persona usuaria, y la tasa sobre la población entre 18-64 años

2017: Gizarteratzeko laguntzadun etxebizitzak / Viviendas con apoyos para la inclusión social									
Eskuladea Comarca	Populazioa / Población 18-64			Gizonak Hombres	Emakumeak Mujeres	Guztira Total	Tasa /(Populazio/Pobl.) [100.000]		
	Gizonak Hombres	Emakumeak Mujeres	Guztira Total				G/H	E/M	Guztira Total
Bidasoa	24.511	24.058	48.569	7	1	7	27	4	15
Debabarrena	16.984	16.235	33.219	2	1	3	9	8	8
Debagoiena	19.227	18.331	37.558	3	1	3	14	3	9
Donostialdea	99.994	102.074	202.068	133	35	168	133	34	83
Goierri	21.614	20.058	41.672	3	4	8	16	21	19
Tolosaldea	14.722	14.106	28.828	3	2	4	17	13	15
Urola Kosta	23.546	22.716	46.262	2	2	4	7	8	8
Gipuzkoa	220.598	217.578	438.176	152	46	198	69	21	45

Kopuruak urteko egonaldi baliokideak dira / Las cifras se refieren a estancias anuales equivalentes

Tasa/(Populazio/pobl) [...]: Dagokion populazioarekiko urteko egonaldi baliokideak, [] barnean adierazten den unitatean emana / Tasa de estancias anuales equivalentes sobre la población de referencia, expresada en unidades contenidas en [].

T 2.4.5.2.9.- Arreta, erabiltzaile eta zentroaren udalerrriaren arabera / Atención por municipio de la persona usuaria y del centro

2017: Gizarteratzeko laguntzadun etxebizitzak / Viviendas con apoyos para la inclusión social														
Zentroa:														
Erabiltzailea:	Irun	Errenteria	Pasaia	Donostia	Hernani	Urnieta	Mendaro	Beasain	Alegia	Irura	Tolosa	Villabona	Zizurkil	G. Guztira
Gip kanpo			1									0	2	3
Hondarribia			1											1
Irun	4	0	3									0		7
Errenteria	1	4	2	3		1							1	11
Lezo				1										1
Oiartzun				1										1
Pasaia	0		7	2										10
Donostia	11	5	12	70	4	3	4	4	4	6	8	4	1	136
Andoain	0			1										1
Hernani			1	1	5		0							7
Urnieta			0			2								2
Usurbil	0													0
Zarautz				0										0
Zumaia			0	1										1
Azpeitia				2	0	0								2
Deba								0						0
Mendaro							1							1
Eibar			0	0							0			1
Soraluze				1										1
Bergara	0		0	1										1
Arrasate					1						1			2
Eskoriatza				1										1
Urretxu											0			0
Zumarraga				2										2
Beasain				2		0		1						3
Legorreta											1			1
Ordizia				1										1
Asteasu				0										0
Berastegi				0										0
Irura										0				0
Tolosa	0										2			2
Villabona												1		1
Zizurkil		0		0									1	1
Guztira	16	9	28	89	10	6	5	5	4	6	12	5	5	201

T 2.4.5.2.10.- Arreta, erabiltzaile eta zentroaren (azpi)eskualdearen arabera / Atención por (sub)comarca de la persona usuaria y del centro

2017: Gizarteratzeko laguntzadun etxebizitzak / Viviendas con apoyos para la inclusión social											
Zentroaren kokapena / Ubicación del centro											
(Azpi)eskualdea (Sub)comarca		Bidasoa	Debabarrena	Debagoiena	Buruntzaldea	Donostia	Oarsoaldea	Goierri	Tolosaldea	Urola Kosta	Guztira Total
Erabiltzailearen jatorria Residencia del usuario	Bidasoa	4					4		0		7
	Debabarrena		1			1	0	0	0		3
	Debagoiena	0			1	1	0		1		3
	Buruntzaldea	0			7	2	1				10
	Donostia	11	4		7	70	17	4	23		136
	Oarsoaldea	2			1	6	13		1		22
	Goierri				0	5		1	1		8
	Tolosaldea	0				0	0		4		4
	Urola Kosta				1	3	0				4
Gipuzkoa	16	5		16	89	35	5	31		198	

Kopuruak urteko egonaldi baliokideak dira / Las cifras se refieren a estancias anuales equivalentes

Erabiltzaile eta zentro guztiak (azpi)eskualde bakoitzeko / Total de personas y centros por cada (sub)comarca

2017: Gizarteratzeko laguntzadun etxebizitzak / Viviendas con apoyos para la inclusión social											
(Azpi)eskualdea (Sub)comarca		Bidasoa	Debabarrena	Debagoiena	Buruntzaldea	Donostia	Oarsoaldea	Goierri	Tolosaldea	Urola Kosta	Guztira Total
Zentroaren kokapena Ubicación del centro		16	5		16	89	35	5	31		198
Erabiltzailearen bitokia Residencia del usuario		7	3	3	10	136	22	8	4	4	198
Aldea / Diferencia		9	2	-3	6	-47	13	-3	26	-4	

Arreta, erabiltzaile eta zentroaren (azpi)eskualdearen arabera, portzentaitan / Atención por (sub)comarca de la persona usuaria y del centro en porcentaje

2017: Gizarteratzeko laguntzadun etxebizitzak / Viviendas con apoyos para la inclusión social											
Zentroaren kokapena / Ubicación del centro											
(Azpi)eskualdea (Sub)comarca		Bidasoa	Debabarrena	Debagoiena	Buruntzaldea	Donostia	Oarsoaldea	Goierri	Tolosaldea	Urola Kosta	Guztira Total
Erabiltzailearen jatorria Residencia del usuario	Bidasoa	47,7					50,6		1,7		100,0
	Debabarrena		31,6			42,5	10,6	5,9	9,4		100,0
	Debagoiena	0,9			34,7	33,4	3,2		27,8		100,0
	Buruntzaldea	0,7			70,3	18,3	10,8				100,0
	Donostia	8,2	2,8		5,1	51,5	12,3	2,9	17,2		100,0
	Oarsoaldea	7,3			2,6	29,1	58,6		2,3		100,0
	Goierri				0,1	69,0		13,7	17,3		100,0
	Tolosaldea	0,5				10,2	0,2		89,1		100,0
	Urola Kosta				13,9	76,2	9,9				100,0

T 2.4.5.2.11.- Arreta, erabiltzaile eta zentroaren eskualdearen arabera / Atención por comarca de la persona usuaria y del centro

2017: Gizarteratzeko laguntzadun etxebizitzak / Viviendas con apoyos para la inclusión social								
Zentroaren kokapena / Ubicación del centro								
Eskualdea Comarca	Bidasoaldea	Debabarrena	Debagoiena	Donostialdea	Goierrri	Tolosaldea	Urola Kosta	Guztira Total
Bidasoa	4			4		0		7
Debabarrena		1		1	0	0		3
Debagoiena	0			2		1		3
Donostialdea	13	4		124	4	24		168
Goierrri				5	1	1		8
Tolosaldea	0			0		4		4
Urola Kosta				4				4
Gipuzkoa	16	5		141	5	31		198

Kopuruak urteko egonaldi baliokideak dira / Las cifras se refieren a estancias anuales equivalentes

Erabiltzaile eta zentro guztiak eskualde bakoitzeko / Total de personas y centros por cada comarca

2017: Gizarteratzeko laguntzadun etxebizitzak / Viviendas con apoyos para la inclusión social								
Eskualdea Comarca	Bidasoaldea	Debabarrena	Debagoiena	Donostialdea	Goierrri	Tolosaldea	Urola Kosta	Guztira Total
Zentroaren kokapena Ubicación del centro	16	5		141	5	31		198
Erabiltzailearen bitokia Residencia del usuario	7	3	3	168	8	4	4	198
Aldea / Diferencia	9	2	-3	-28	-3	26	-4	

Arreta, erabiltzaile eta zentroaren eskualdearen arabera, portzentaitan / Atención por comarca de la persona usuaria y del centro en porcentaje

2017: Gizarteratzeko laguntzadun etxebizitzak / Viviendas con apoyos para la inclusión social								
Zentroen kokapena / Ubicación del centro								
Eskualdea Comarca	Bidasoaldea	Debabarrena	Debagoiena	Donostialdea	Goierrri	Tolosaldea	Urola Kosta	Guztira Total
Bidasoa	47,7			50,6		1,7		100,0
Debabarrena		31,6		53,1	5,9	9,4		100,0
Debagoiena	0,9			71,2		27,8		100,0
Donostialdea	7,6	2,3		73,5	2,4	14,2		100,0
Goierrri				69,0	13,7	17,3		100,0
Tolosaldea	0,5			10,4		89,1		100,0
Urola Kosta				100,0				100,0



T 2.4.5.3.1.- Zentroen eta plazen zerrenda / Relación de plazas y centros

2017: Gizarteratzerako egoitza-zentroak / Centros residenciales para la inclusión social													
(Azpi)eskualdea (Sub)comarca	Udalerría Municipio	Izena Nombre	Tit.	E. Kudeatzailea Ent. Gestora	Mota Tipo	Baimendutakoak Autorizadas			Hitzartutakoak Concertadas				
						2016 12/31	Aldea Var.	2017 12/31	2016 12/31	Aldea Var.	2017 12/31	Plz. E. Plz. D	U. Plz. B. Plz. A. E
Buruntzaldea	Andoain	Sorabilla-Em.	G	Caritas	H/C	7		7	7		7	2.555	7,0
		Sorabilla-Jov.	G	Caritas	H/C	7		7	7		7	2.555	7,0
	Hernani	Programa Alcohol	G	Izan	H/C	8		8	8		8	2.920	8,0
Donostia	Donostia	Reinsercion	G	Izan	H/C	30		30	30		30	10.950	30,0
		Loiola-Etxea	G	A. Loiola Etxea	H/C	13		13	10	2	12	4.018	11,0
		Haurtxoak	G	Agipad	H/C	12		12	6		6	2.190	6,0
		Isla-Uba	F	Emaus	P	18		18	18		18	6.570	18,0
		Mod. Especializado	F	Emaus	P	6		6	6		6	2.190	6,0
		Munto M. E.	G	Emaus	H/C	8		8	8		8	2.920	8,0
		Uba-3-Polivalente	F	Emaus	P	12		12	12		12	4.380	12,0
		Mod. Acompañamiento	G	Izan	H/C	6		6	6		6	2.190	6,0
		Reinsercion	G	Izan	H/C	30		30	30		30	10.950	30,0
		Urigain	G	Izan	H/C	20		20	20		20	7.300	20,0
		Oarsoaldea	Pasaia	Emeki	G	Caritas	H/C	4		4	4		4
Portuenea	F			Emaus	P	20		20	20		20	7.300	20,0
Gipuzkoa						201		201	192	2	194	70.448	193,0

Tit: Titularitatea/titularidad: (**E:** entitate publiko forala/ entidad pública foral; **M:** entitate publiko municipal/entidad pública municipal; **G:** lukrorik gabeko entitate pribatua/entidad privada sin ánimo de lucro; **L:** merkatal elkarte pribatua/sociedad mercantil privada); **Mota/Tipo** (**H/C:** Hitzartua/Concertado; **EH/NC:** Hitzartu gabea/No concertado; **P:** Propioa/Propio); **Plz. E. /Plz. D:** Plazak x egunak / Plazas x días; **U. Plz. B./Plz. A. E.:** Urteko plaza baliokideak / Plazas anuales equivalentes.

T 2.4.5.3.2.- Arreta datuak zentroka / Datos de atención por centros

2017: Gizarteratzerako egoitza-zentroak / Centros residenciales para la inclusión social										
Udalerría Municipio	Izena Nombre	Egonaldiak/Estancias					Okupazioa Ocupación		Errotazioa Rotación	
		2016 12/31	Altak	Bajak	2017 12/31	Egld. E. Estn. D	U. Egld. B. Estn. A. E	2017 12/31		UT/TA
Andoain	Sorabilla-Em.	6	4	6	4	2.111	5,8	57,1%	82,6%	1,43
	Sorabilla-Jov.	3	3	2	4	1.420	3,9	57,1%	55,6%	0,86
Hernani	Programa Alcohol	8	10	10	8	2.918	8,0	100,0%	99,9%	2,25
	Reinsercion	30	37	42	25	10.081	27,6	83,3%	92,1%	2,23
	Loiola-Etxea	10	11	10	11	3.656	10,0	91,7%	91,0%	1,75
	Haurtxoak	8	16	15	9	3.580	9,8	150,0%	163,5%	4,00
	Isla-Uba	17	10	9	18	5.800	15,9	100,0%	88,3%	1,50
	Mod. Especializado	6	1	2	5	2.034	5,6	83,3%	92,9%	1,17
Donostia	Munto M. E.	8	3	5	6	2.894	7,9	75,0%	99,1%	1,38
	Uba-3-Polivalente	10	10	8	12	4.003	11,0	100,0%	91,4%	1,67
	Mod. Acompañamiento	5	6	5	6	2.161	5,9	100,0%	98,7%	1,83
	Reinsercion	23	43	40	26	10.147	27,8	86,7%	92,7%	2,20
	Urigain	13	75	68	20	6.193	17,0	100,0%	84,8%	4,40
Pasaia	Emeki	3	5	4	4	1.261	3,5	100,0%	86,4%	2,00
	Portuenea	17	35	37	15	5.632	15,4	75,0%	77,2%	2,60
Gipuzkoa		167	269	263	173	63.891	175,0	98,0%	98,0%	2,25

Egld. E./Estn. D: Egonaldiak x egunak / Estancias x días; **U. Egld. B./Estn. A. E. :** Urteko egonaldi baliokideak / Estancias anuales equivalentes; **UT/TA:** Urteko bataz-besteko okupazio tasa / Tasa de ocupación media anual.

T 2.4.5.3.3.- Eskaintza eta arreta, zentroaren udalerraren arabera / Oferta y atención por municipio del centro

2017: Gizarteratzerako egoitza-zentroak / Centros residenciales para la inclusión social										
Udalerria Municipio	Baimendutakoak Autorizadas			Hitzartutakoak Concertadas			Eskaintza Oferta		Egonaldiak Estancias	
	2016 12/31	Aldea Var.	2017 12/31	2016 12/31	Aldea Var.	2017 12/31	Plz. E. Plz. D	U. Plz. B. Plz. A. E	Egld. E. Estn. D	U. Egld. B. Estn. A. E
Andoain	14		14	14		14	5.110	14,0	3.531	9,7
Donostia	125		125	116	2	118	42.708	117,0	40.468	110,9
Hernani	38		38	38		38	13.870	38,0	12.999	35,6
Pasaia	24		24	24		24	8.760	24,0	6.893	18,9
Gipuzkoa	201		201	192	2	194	70.448	193,0	63.891	175,0

Plz. E. /Plz. D: Plazak x egunak / Plazas x días; U. Plz. B./Plz. A. E.: Urteko plaza baliokideak / Plazas anuales equivalentes;
Egld. E./Estn. D: Egonaldiak x egunak / Estancias x día; U. Egld. B./Estn. A. E. : Urteko egonaldi baliokideak / Estancias anuales equivalentes

T 2.4.5.3.4.- Eskaintza eta arreta, zentroaren (azpi)eskualdearen arabera / Oferta y atención por (sub)comarca del centro

2017: Gizarteratzerako egoitza-zentroak / Centros residenciales para la inclusión social													
(Azpi)eskualdea (Sub)comarca	Populazioa Población >=65	Baimendutakoak Autorizadas			Hitzartutakoak Concertadas			Estaldura Cobertura [100.000]	Eskaintza Oferta		Egonaldiak Estancias		Okupazioa Ocupación UT/TA
		2016 12/31	Aldea Var.	2017 12/31	2016 12/31	Aldea Var.	2017 12/31		Plz. E. Plz. D	U. Plz. B. Plz. A. E	Egld. E. Estn. D	U. Egld. B. Estn. A. E	
Bidasoa	48.569												
Debabarrena	33.219												
Debagoiena	37.558												
Buruntzaldea	43.853	52		52	52		52	119	18.980	52,0	16.530	45,3	87,1%
Donostia	114.472	125		125	116	2	118	103	42.708	117,0	40.468	110,9	94,8%
Oarsoaldea	43.743	24		24	24		24	55	8.760	24,0	6.893	18,9	78,7%
Goierri	41.672												
Tolosaldea	28.828												
Urola Kosta	46.262												
Gipuzkoa	438.176	201		201	192	2	194	44	70.448	193,0	63.891	175,0	90,7%

T 2.4.5.3.5.- Eskaintza eta arreta, zentroaren sektorearen arabera / Oferta y atención por sector del centro

2017: Gizarteratzerako egoitza-zentroak / Centros residenciales para la inclusión social													
Sektorea Sector	Populazioa Población >=65	Baimendutakoak Autorizadas			Hitzartutakoak Concertadas			Estaldura Cobertura [100.000]	Eskaintza Oferta		Egonaldiak Estancias		Okupazioa Ocupación UT/TA
		2016 12/31	Aldea Var.	2017 12/31	2016 12/31	Aldea Var.	2017 12/31		Plz. E. Plz. D	U. Plz. B. Plz. A. E	Egld. E. Estn. D	U. Egld. B. Estn. A. E	
Ekiialdea	250.637	201		201	192	2	194	77	70.448	193,0	63.891	175,0	90,7%
Mendebaldea	187.539												
Gipuzkoa	438.176	201		201	192	2	194	44	70.448	193,0	63.891	175,0	90,7%

Plz. E. /Plz. D: Plazak x egunak / Plazas x días; **U. Plz. B./Plz. A. E.:** Urteko plaza baliokideak / Plazas anuales equivalentes;

Egld. E./Estn. D: Egonaldiak x egunak / Estancias x día; **U. Egld. B./Estn. A. E.:** Urteko egonaldi baliokideak / Estancias anuales equivalentes;

Okupazioa/Ocupación UT/TA: Urteko okupazio tasa/Tasa de ocupación anual; **Estaldura/Cobertura [...]:** "[]" barnean adierazten den biztanle-kopuru bakoitzeko, 12/31an hitzartutako plazen tasa / Tasa de plazas concertadas a 31/12 por cada número de habitantes contenidos en "[]".

T 2.4.5.3.6.- Arreta, erabiltzailearen udalerraren arabera, eta 18-64 urte arteko populazioarekiko tasa / Atención por municipio de la persona usuaria, y la tasa sobre la población entre 18-64 años

2017: Gizarteratzerako egoitza-zentroak / Centros residenciales para la inclusión social									
Udalerría Municipio	Populazioa / Población 18-64			Gizonak Hombres	Emakumeak Mujeres	Guztira Total	Tasa / (Populazio/Pobl.) [100.000]		
	Gizonak Hombres	Emakumeak Mujeres	Guztira Total				G/H	E/M	Guztira Total
Abaltzisketa	109	90	199						
Aduna	158	126	284						
Aia	679	602	1.281						
Alzarnazabal	255	230	485						
Albiztur	93	90	183						
Alegia	539	487	1.026	2		2	284		149
Alkiza	109	103	212						
Altzaga	45	44	89						
Altzo	144	133	277						
Amezketza	311	251	562						
Andoain	4.485	4.281	8.766	4	0	4	88	9	49
Anoeta	689	636	1.325	0		0	23		12
Antzuola	655	619	1.274						
Arama	64	59	123						
Aretxabaleta	2.137	2.052	4.189		1	1		25	12
Arrasate	6.772	6.465	13.237	1	1	1	12	9	11
Asteasu	486	418	904	0		0	74		40
Astigarraga	2.045	1.927	3.972	1		1	41		21
Ataun	491	438	929						
Azkoitia	3.606	3.367	6.973	0	0	0	2	5	4
Azpeitia	4.480	4.337	8.817	2	1	3	34	27	30
Baliarrain	42	41	83						
Beasain	4.349	4.133	8.482	2		2	52		26
Beizama	63	42	105						
Belauntza	75	77	152						
Berastegi	353	310	663						
Bergara	4.525	4.304	8.829	0		0	10		5
Berrobi	196	164	360						
Bidania-Goiatz	167	147	314						
Deba	1.702	1.656	3.358						
Donostia	55.700	58.772	114.472	80	17	97	144	29	85
Eibar	8.145	7.998	16.143	1		1	10		5
Elduain	68	60	128						
Elgeta	373	334	707						
Elgoibar	3.541	3.334	6.875	2	1	3	58	16	37
Errenteria	11.871	11.647	23.518	7	3	10	61	26	44
Errezil	192	166	358						
Eskoriatza	1.278	1.181	2.459	1		1	73		38
Ezkio-Itsaso	197	172	369						
Gabiria	166	129	295						
Gaintza	45	31	76						
Gatzelu	55	41	96						
Getaria	951	823	1.774	0		0	3		1
Hernani	6.275	6.183	12.458	6	1	6	91	12	52
Hernialde	97	102	199						
Hondarribia	5.263	5.088	10.351	1		1	25		13
Ibarra	1.262	1.206	2.468		1	1		77	38
Idiazabal	672	646	1.318						
Ikaztegieta	155	144	299						
Irun	19.248	18.970	38.218	5	3	7	25	14	19
Irura	607	559	1.166	0		0	20		11
Itsasondo	199	181	380						
Larraul	89	74	163						
Lasarte-Oria	5.411	5.450	10.861	2	1	3	44	15	29
Lazkao	1.788	1.628	3.416	0		0	8		4
Leaburu	112	103	215						
Legazpi	2.626	2.340	4.966	1	1	1	22	29	25
Legorreta	435	412	847						
Leintz-Gatzaga	90	62	152						
Lezo	1.984	1.993	3.977	1		1	28		14
Lizartza	190	157	347						
Mendaro	615	556	1.171	1		1	105		55
Mutiloa	79	63	142						
Mutriku	1.732	1.587	3.319	0	1	1	27	56	41
Oiartzun	3.203	3.168	6.371	2	0	2	49	7	28
Olaberria	288	249	537						
Oñati	3.397	3.314	6.711	1	0	1	27	2	15
Ordizia	3.175	2.935	6.110	1		1	45		24
Orendain	67	56	123						
Orexa	38	33	71						
Orio	1.875	1.788	3.663	1		1	32		16
Ormaiztegi	409	386	795						
Pasaia	5.049	4.828	9.877	4	3	7	72	64	68
Segura	457	417	874		1	1		139	66
Soraluze	1.249	1.104	2.353						
Tolosa	5.777	5.870	11.647	2	0	2	37	3	20
Urnieta	2.031	1.973	4.004	2		2	75		38
Urretxu	2.045	2.015	4.060						
Usurbil	1.940	1.852	3.792	0		0	22		11
Villabona	1.833	1.760	3.593	1		1	56		29
Zaldibia	506	456	962						
Zarautz	7.160	7.250	14.410	2	1	3	28	20	24
Zegama	487	426	913	0		0	70		38
Zerain	69	70	139						
Zestoa	1.199	1.058	2.257	1		1	123		65
Zizurkil	901	868	1.769						
Zumaia	3.086	3.053	6.139	0		0	13		7
Zumarraga	3.022	2.828	5.850	2	0	2	52	7	30
Gipuzkoa	220.598	217.578	438.176	139	36	175	63	17	40

T 2.4.5.3.7.- Arreta, erabiltzailearen (azpi)eskualdearen arabera, eta 18-64 urte arteko populazioarekiko tasa / Atención por (sub)comarca de la persona usuaria, y la tasa sobre la población entre 18-64 años

2017: Gizarteratzerako egoitza-zentroak / Centros residenciales para la inclusión social									
(Azpi)eskualdea (Sub)comarca	Populazioa / Población 18-64			Gizonak Hombres	Emakumeak Mujeres	Guztira Total	Tasa / (Populazio/Pobl.) [100.000]		
	Gizonak Hombres	Emakumeak Mujeres	Guztira Total				G/H	E/M	Guztira Total
Bidasoa	24.511	24.058	48.569	6	3	9	25	11	18
Debabarrena	16.984	16.235	33.219	4	1	5	24	9	16
Debagoiena	19.227	18.331	37.558	3	1	4	16	6	11
Buruntzaldea	22.187	21.666	43.853	15	2	17	67	9	38
Donostia	55.700	58.772	114.472	80	17	97	144	29	85
Oarsoaldea	22.107	21.636	43.743	13	6	19	59	29	44
Goierri	21.614	20.058	41.672	6	1	8	29	7	19
Tolosaldea	14.722	14.106	28.828	5	1	6	36	8	22
Urola Kosta	23.546	22.716	46.262	6	3	9	26	12	19
Gipuzkoa	220.598	217.578	438.176	139	36	175	63	17	40

T 2.4.5.3.8.- Arreta, erabiltzailearen sektorearen arabera, eta 18-64 urte arteko populazioarekiko tasa / Atención por sector de la persona usuaria, y la tasa sobre la población entre 18-64 años

2017: Gizarteratzerako egoitza-zentroak / Centros residenciales para la inclusión social									
Sektorea Sector	Populazioa / Población 18-64			Gizonak Hombres	Emakumeak Mujeres	Guztira Total	Tasa / (Populazio/Pobl.) [100.000]		
	Gizonak Hombres	Emakumeak Mujeres	Guztira Total				G/H	E/M	Guztira Total
Ekialdea	124.505	126.132	250.637	114	28	142	92	22	57
Mendebaldea	96.093	91.446	187.539	25	8	33	26	9	17
Gipuzkoa	220.598	217.578	438.176	139	36	175	63	17	40

Kopuruak urteko egonaldi baliokideak dira / Las cifras se refieren a estancias anuales equivalentes

Tasa/(Populazio/pobl) [...]: Dagokion populazioarekiko urteko egonaldi baliokideak, [] barnean adierazten den unitatean emana / Tasa de estancias anuales equivalentes sobre la población de referencia, expresada en unidades contenidas en [] .

T 2.4.5.3.9.- Arreta, erabiltzaile eta zentroaren udalerraren arabera / Atención por municipio de la persona usuaria y del centro

2017: Gizarteratzerako egoitza-zentroak / Centros residenciales para la inclusión social					
Zentroa:					
Erabiltzailea:	Pasaia	Donostia	Andoain	Hernani	G. Guztira
Hondarribia		1		1	1
Irun	1	5		2	7
Errenteria	2	7		2	10
Lezo		1			1
Oiartzun	0	0		1	2
Pasaia	3	3		1	7
Donostia	10	69	5	14	97
Andoain		1	2	1	4
Astigarraga				1	1
Hernani	0	5	0	1	6
Lasarte-Oria	0	2	0	1	3
Urnieta	0	0		1	2
Usurbil		0		0	0
Getaria		0			0
Orio		0		1	1
Zarautz		2		1	3
Zumaia		0			0
Azkoitia		0		0	0
Azpeitia	0	3			3
Zestoa		1		1	1
Elgoibar	0	1		1	3
Mendaro			1		1
Mutriku		1		1	1
Eibar		1			1
Bergara		0			0
Aretxabaleta				1	1
Arrasate	1	1		0	1
Eskoriatza		1			1
Oñati				1	1
Legazpi		1		0	1
Zumarraga		1		1	2
Beasain		1		1	2
Lazkao		0			0
Ordizia		0	1	0	1
Segura				1	1
Zegama				0	0
Alegia		2			2
Anoeta		0			0
Asteasu				0	0
Ibarra		1			1
Irura		0			0
Tolosa	0	1	1	0	2
Villabona		1		0	1
Guztira	19	111	10	36	175

T 2.4.5.3.10.- Arreta, erabiltzaile eta zentroaren (azpi)eskualdearen arabera / Atención por (sub)comarca de la persona usuaria y del centro

2017: Gizarteratzerako egoitza-zentroak / Centros residenciales para la inclusión social										
Zentroaren kokapena / Ubicación del centro										
(Azpi)eskualdea (Sub)comarca	Bidasoa	Debabarrena	Debagoiena	Buruntzaldea	Donostia	Oarsoaldea	Goierri	Tolosaldea	Urola Kosta	Guztira Total
Erabiltzailearen jatorria Residencia del usuario	Bidasoa			2	5	1				9
	Debabarrena			2	3	0				5
	Debagoiena			2	2	1				4
	Buruntzaldea			8	8	1				17
	Donostia			19	69	10				97
	Oarsoaldea			3	10	6				19
	Goierri			4	3					8
	Tolosaldea			2	4	0				6
	Urola Kosta			3	6	0				9
Gipuzkoa				45	111	19				175

Kopuruak urteko egonaldi baliokideak dira / Las cifras se refieren a estancias anuales equivalentes

Erabiltzaile eta zentro guztiak (azpi)eskualde bakoitzeko / Total de personas y centros por cada (sub)comarca

2017: Gizarteratzerako egoitza-zentroak / Centros residenciales para la inclusión social										
(Azpi)eskualdea (Sub)comarca	Bidasoa	Debabarrena	Debagoiena	Buruntzaldea	Donostia	Oarsoaldea	Goierri	Tolosaldea	Urola Kosta	Guztira Total
Zentroaren kokapena Ubicación del centro				45	111	19				175
Erabiltzailearen bizitokia Residencia del usuario	9	5	4	17	97	19	8	6	9	175
Aldea / Diferencia	-9	-5	-4	29	13	0	-8	-6	-9	

Arreta, erabiltzaile eta zentroaren (azpi)eskualdearen arabera, portzentaitan / Atención por (sub)comarca de la persona usuaria y del centro en porcentaje

2017: Gizarteratzerako egoitza-zentroak / Centros residenciales para la inclusión social										
Zentroaren kokapena / Ubicación del centro										
(Azpi)eskualdea (Sub)comarca	Bidasoa	Debabarrena	Debagoiena	Buruntzaldea	Donostia	Oarsoaldea	Goierri	Tolosaldea	Urola Kosta	Guztira Total
Erabiltzailearen jatorria Residencia del usuario	Bidasoa			25,5	62,7	11,7				100,0
	Debabarrena			44,8	49,6	5,6				100,0
	Debagoiena			38,6	47,6	13,8				100,0
	Buruntzaldea			46,0	47,7	6,3				100,0
	Donostia			19,1	70,7	10,2				100,0
	Oarsoaldea			17,0	52,7	30,3				100,0
	Goierri			56,4	43,6					100,0
	Tolosaldea			29,9	69,2	1,0				100,0
	Urola Kosta			34,5	65,3	0,3				100,0

T 2.4.5.3.11.- Arreta, erabiltzaile eta zentroaren sektorearen arabera / Atención por sector de la persona usuaria y del centro

2017: Gizarteratzerako egoitza-zentroak / Centros residenciales para la inclusión social			
Sektore Sector	Ekialde	Mendebalde	Guztira Total
Ekialde	142		142
Mendebalde	33		33
Gipuzkoa	175		175

Kopuruak urteko egonaldi baliokideak dira / Las cifras se refieren a estancias anuales equivalentes

Erabiltzaile eta zentro guztiak sektore bakoitzeko / Total de personas y centros por cada sector

2017: Gizarteratzerako egoitza-zentroak / Centros residenciales para la inclusión social			
Sektore Sector	Ekialde	Mendebalde	Guztira Total
Zentroaren kokapena Ubicación del centro	175		175
Erabiltzailearen bizitokia Residencia del usuario	142	33	175
Aldea / Diferencia	33	-33	

Arreta, erabiltzaile eta zentroaren sektorearen arabera, portzentaitan / Atención por sector de la persona usuaria y del centro en porcentaje

2017: Gizarteratzerako egoitza-zentroak / Centros residenciales para la inclusión social			
Sektore Sector	Ekialde	Mendebalde	Guztira Total
Ekialde	100,0		100,0
Mendebalde	100,0		100,0



2.4.6.- Tratu txarren biktima izan diren emakumeentzako egoitza-zentroak

T 2.4.6.A.1.- Zentroen eta plazen zerrenda. Berehalako harrera-zerbitzuak

T 2.4.6.B.1.- Zentroen eta plazen zerrenda. Harrera-zentroak

T 2.4.6.A.2.- Arreta datuak zentroka. Berehalako harrera-zerbitzuak

T 2.4.6.B.2.- Arreta datuak zentroka. Harrera-zentroak



2.4.6.- Centros residenciales para mujeres víctimas de maltrato

T 2.4.6.A.1.- Relación de plazas y centros. Servicios de acogida inmediata

T 2.4.6.B.1.- Relación de plazas y centros. Centros de acogida

T 2.4.6.A.2.- Datos de atención por centros. Servicios de acogida inmediata

T 2.4.6.B.2.- Datos de atención por centros. Centros de acogida

T 2.4.6.A.1.- Zentroen eta plazen zerrenda. Berehalako harrera-zerbitzuak / Relación de plazas y centros. Servicios de acogida inmediata

2017: Tratu txarren biktima izan diren emakumeentzako egoitza-zentroak / Centros residenciales para mujeres víctimas de maltrato												
(Azpi)eskualdea (Sub)comarca	Izena Nombre	Tit.	E. Kudeatzailea Ent. Gestora	Mota Tipo	Baimendutakoak Autorizadas			Hitzartutakoak Concertadas				
					2016 12/31	Aldea Var.	2017 12/31	2016 12/31	Aldea Var.	2017 12/31	Plz. E. Plz. D	U. Plz. B. Plz. A. E
Donostia	Urrats-C. E.	F	Fepas	P	12		12	12		12	4.380	12,0
Gipuzkoa					12		12	12		12	4.380	12,0

T 2.4.6.B.1.- Zentroen eta plazen zerrenda. Harrera-zentroak / Relación de plazas y centros. Centros de acogida

2017: Tratu txarren biktima izan diren emakumeentzako egoitza-zentroak / Centros residenciales para mujeres víctimas de maltrato												
(Azpi)eskualdea (Sub)comarca	Izena Nombre	Tit.	E. Kudeatzailea Ent. Gestora	Mota Tipo	Baimendutakoak Autorizadas			Hitzartutakoak Concertadas				
					2016 12/31	Aldea Var.	2017 12/31	2016 12/31	Aldea Var.	2017 12/31	Plz. E. Plz. D	U. Plz. B. Plz. A. E
Donostia	Bidean-M. E.	F	Fepas	P	8		8	8		8	2.920	8,0
Gipuzkoa					8		8	8		8	2.920	8,0
Guztira /Total					20		20	20		20	7.300	20,0

Tit: Titularitatea/titularidad: (**F**: entitate publiko forala/ entidad pública foral; **M**: entitate publiko municipal/entidad pública municipal; **G**: lukrorik gabeko entitate pribatua/entidad privada sin ánimo de lucro; **L**: merkatal elkarre pribatua/sociedad mercantil privada); **Mota/Tipo (H/C**: Hitzartua/Concertado; **EH/NC**: Hitzartu gabea/No concertado; **P**: Propioa/Propio); **Plz. E. /Plz. D**: Plazak x egunak / Plazas x días; **U. Plz. B./Plz. A. E.**: Urteko plaza baliokideak / Plazas anuales equivalentes.

T 2.4.6.A.2.- Arreta datuak zentroka. Berehalako harrera-zerbitzuak / Datos de atención por centros. Servicios de acogida inmediata

2017: Tratu txarren biktima izan diren emakumeentzako egoitza-zentroak / Centros residenciales para mujeres víctimas de maltrato									
Izena Nombre	Egonaldiak/Estancias						Okupazioa Ocupación		Errotazioa Rotación
	2016 12/31	Altak	Bajak	2017 12/31	Egld. E. Estn. D	U. Egld. B. Estn. A. E	2017 12/31	UT/TA	
Urrats-C. E.	3	138	137	6	2.943	8,1	50,0%	67,2%	11,75
	6	138	137	6	2.943	8,1	98,0%	98,0%	12,00

T 2.4.6.B.2.- Arreta datuak zentroka. Harrera-zentroak / Datos de atención por centros. Centros de acogida

2017: Tratu txarren biktima izan diren emakumeentzako egoitza-zentroak / Centros residenciales para mujeres víctimas de maltrato									
Izena Nombre	Egonaldiak/Estancias						Okupazioa Ocupación		Errotazioa Rotación
	2016 12/31	Altak	Bajak	2017 12/31	Egld. E. Estn. D	U. Egld. B. Estn. A. E	2017 12/31	UT/TA	
Bidean-M. E.	4	16	13	7	2.008	5,5	87,5%	68,8%	2,50
	4	16	13	7	2.008	5,5	87,5%	68,8%	2,50
Guztiak / Total	10	154	150	13	4.951	13,6	65,0%	67,8%	8,20

Tasa/(Populazio/pobl) [...]: Dagokion populazioarekiko urteko egonaldi baliokideak, [] barnean adierazten den unitatean emana / Tasa de estancias anuales equivalentes sobre la población de referencia, expresada en unidades contenidas en [].

2.5.- Atsedenerako zerbitzua

- T 2.5.1.A.- Zentroen eta plazen zerrenda. Adineko pertsonak
- T 2.5.1.B.- Zentroen eta plazen zerrenda. Desgaitasuna edo gaixotasun mentala duten pertsonak
- T 2.5.2.A.- Arreta datuak zentroka. Adineko pertsonak
- T 2.5.2.B.- Arreta datuak zentroka. Desgaitasuna edo gaixotasun mentala duten pertsonak
- T 2.5.3.- Eskaintza eta arreta, zentroaren udalerrriaren arabera
- T 2.5.4.- Eskaintza eta arreta, zentroaren (azpi)eskualdearen arabera
- T 2.5.6.- Arreta, erabiltzailearen udalerrriaren arabera, eta 65 urtetik gorako populazioarekiko tasa
- T 2.5.7.- Arreta, erabiltzailearen (azpi)eskualdearen arabera, eta 65 urtetik gorako populazioarekiko tasa
- T 2.5.9.- Arreta, erabiltzaile eta zentroaren udalerrriaren arabera
- T 2.5.10.- Arreta, erabiltzaile eta zentroaren (azpi)eskualdearen arabera

2.5.- Servicio de respiro

- T 2.5.1.A.- Relación de plazas y centros. Personas mayores
- T 2.5.1.B.- Relación de plazas y centros. Personas con discapacidad o enfermedad mental
- T 2.5.2.A.- Datos de atención por centros. Personas mayores
- T 2.5.2.B.- Datos de atención por centros. Personas con discapacidad o enfermedad mental
- T 2.5.3.- Oferta y atención por municipio del centro
- T 2.5.4.- Oferta y atención por (sub)comarca del centro
- T 2.5.6.- Atención por municipio de la persona usuaria, y la tasa sobre la población superior a 65 años
- T 2.5.7.- Atención por (sub)comarca de la persona usuaria, y la tasa sobre la población superior a 65 años
- T 2.5.9.- Atención por municipio de la persona usuaria y del centro
- T 2.5.10.- Atención por (sub)comarca de la persona usuaria y del centro

T 2.5.1.A.- Zentroen eta plazzen zerrenda. Adineko pertsonak / Relación de plazas y centros. Personas mayores

2017: Atsedenerako zerbitzua / Servicio de respiro														
(Azpi)eskualdea (Sub)comarca	Udalerría Municipio	Izena Nombre	Tit.	E. Kudeatzailea Ent. Gestora	Mota Tipo	Baimendutakoak Autorizadas			Hitzartutakoak Concertadas					
						2016 12/31	Aldea Var.	2017 12/31	2016 12/31	Aldea Var.	2017 12/31	Plz. E. Plz. D	U. Plz. B. Plz. A. E	
Bidaxoa	Hondarribia	Betharram	L	Caser	EH/NC									
		Betharram-UPSI	L	Caser	EH/NC									
	Irun	Anaka	L	Caser	EH/NC									
Debabarrena	Eibar	Egogain	F	D. F. de Gipuzkoa	P									
Debagoiena	Aretxabaleta	Debagoiena	L	G.S.R.	EH/NC									
	Arrasate	Aita Menni (E. T. UPSI)	G	Aita Menni-H. Hosp.	EH/NC									
Buruntzaldea	Andoain	S. Juan Bautista	M	Andoaingo Udala	EH/NC									
		Aita Etxe	L	Aita Etxe	EH/NC									
Donostia	Donostia	Txara 2	F	Biharko	P				14		14	5.110	14,0	
		Victoria Enea	L	G.S.R.	EH/NC									
		Lamorous	L	Gerozerlan	EH/NC									
		Julian Rezola-UPSI	G	Matia	EH/NC				2		2	730	2,0	
		Berra	L	Quavitae	EH/NC									
		Villa Sacramento	L	Quavitae	EH/NC									
		R.Berriz 1 (E. T.)	L	R. Berriz 1	EH/NC									
		Hermano Garate (E.T.)	L	S. Ignacio	EH/NC									
		S. Ignacio	L	S. Ignacio	EH/NC									
		Miramón	L	Sanitas Res. P. Vasco	EH/NC									
		Oarsoaldea	Errenteria	S. Markosene	L	G. de Renteria	EH/NC							
Goierri	Lazkao	Txindoki	F	Sanitas Res. P. Vasco	P									
		Txindoki-UPSI	F	Sanitas Res. P. Vasco	P									
	Segura	S. Juan	G	G.S.R.	EH/NC									
Tolosaldea	Tolosa	Argixao	F	Gerozerlan	P									
		Uzturre	L	S. Cosme y S. Damian	EH/NC									
Urola Kosta	Villabona	Santiago	F	Aita Menni-H. Hosp.	P									
		Zestoa	L	Gisasola	EH/NC									
Fuera Gipuzkoa	Fuera de Gipuzkoa	Zumaia	F	Gerozerlan	P									
		Otezuri	F	Gerozerlan	P									
Fuera Gipuzkoa	Fuera de Gipuzkoa	Amma Betelu.(E.T.)	L	A. Villa de Betelu	EH/NC									
		Caser (E.T.)	L	Caser	EH/NC									
Gipuzkoa									16		16	5.840	16,0	

T 2.5.1.B.- Zentroen eta plazzen zerrenda. Desgaitasuna edo gaixotasun mentala duten pertsonak / Relación de plazas y centros. Personas con discapacidad o enfermedad mental

2017: Atsedenerako zerbitzua / Servicio de respiro													
(Azpi)eskualdea (Sub)comarca	Udalerría Municipio	Izena Nombre	Tit.	E. Kudeatzailea Ent. Gestora	Mota Tipo	Baimendutakoak Autorizadas			Hitzartutakoak Concertadas				
						2016 12/31	Aldea Var.	2017 12/31	2016 12/31	Aldea Var.	2017 12/31	Plz. E. Plz. D	U. Plz. B. Plz. A. E
Donostia	Donostia	Iza	G	Matia	EH/NC								
		V. Sacramento (Disc.)	L	Quavitae	EH/NC								
		Villa Sacramento	L	Quavitae	EH/NC								
Oarsoaldea	Errenteria	Sanmarkosene (Disc.)	L	G. de Renteria	EH/NC								
Goierri	Lazkao	Txindoki-UPSI	F	Sanitas Res. P. Vasco	P								
Gipuzkoa									16		16	5.840	16,0

Tit: Titularitatea/titularidad: (**E:** entitate publiko forala/ entidad pública foral; **M:** entitate publiko munizipala/entidad pública municipal; **G:** lukrorik gabeko entitate pribatua/entidad privada sin ánimo de lucro; **L:** merkatal elkarte pribatua/sociedad mercantil privada); **Mota/Tipo (H/C:** Hitzartua/Concertado; **EH/NC:** Hitzartu gabea/No concertado; **P:** Propioa/Propio); **Plz. E. /Plz. D:** Plazak x egunak / Plazas x días; **U. Plz. B./Plz. A. E.:** Urteko plaza baliokidea / Plazas anuales equivalentes. **Guztira / Total:** Adineko pertsonak + desgaitasuna edo gaixotasun mentala duten pertsonak / Personas mayores + personas con discapacidad o enfermedad mental

T 2.5.2.A.- Arreta datuak zentroka. Adineko pertsonak / Datos de atención por centros. Personas mayores

2017: Atsedenerako zerbitzua / Servicio de respiro										
Udalerría Municipio	Izena Nombre	Egonaldiak/Estancias						Okupazioa Ocupación		Errotazioa Rotación
		2016 12/31	Altak	Bajak	2017 12/31	Egld. E. Estn. D	U. Egld. B. Estn. A. E	2017 12/31	UT/TA	
Hondarribia	Betharram	1	24	25		600	1,6			
	Betharram-UPSI	2	32	33	1	1.421	3,9			
Irun	Anaka	6	146	142	11	3.584	9,8			
Eibar	Egogain	3	76	77	1	585	1,6			
Arretxabaleta	Debagoiena	3	39	40	2	1.249	3,4			
Arrasate	Aita Menni (E. T. UPSI)		6	6		122	0,3			
Andoain	S. Juan Bautista		4	4		77	0,2			
	Aita Etxe		5	5		70	0,2			
	Txara 2	6	88	88	6	2.432	6,7	42,9%	47,6%	6,71
	Victoria Enea		20	20		374	1,0			
	Lamorous		6	6		86	0,2			
	Julian Rezola-UPSI	1	18	18	1	286	0,8	50,0%	39,2%	9,50
Donostia	Berra		25	24	1	455	1,2			
	Villa Sacramento	2	17	18	1	554	1,5			
	R.Berriz 1 (E. T.)		53	48	5	1.032	2,8			
	Hermano Garate (E.T.)		38	38		723	2,0			
	S. Ignacio	3	70	69	5	2.253	6,2			
	Miramón	12	143	148	6	2.678	7,3			
Errenteria	S. Markosene	4	25	28	1	940	2,6			
Lazkao	Txindoki	11	60	66	2	1.452	4,0			
	Txindoki-UPSI	1	25	23	3	630	1,7			
Segura	S. Juan	2	2	3	1	215	0,6			
Zumarraga	Argixao	1	9	10		382	1,0			
Tolosa	Uzturre	6	53	57	2	1.292	3,5			
Villabona	Santiago	2	12	14		331	0,9			
Zestoa	Gisasola	1	2	3		19	0,1			
Zumaia	Otezuri	2	46	47	1	1.001	2,7			
Fuera de Gipuzkoa	Amma Betelu.(E.T.)		2	2		10	0,0			
	Caser (E.T.)		17	17		200	0,5			
Gipuzkoa		69	1.063	1.079	50	25.053	68,6	98,0%	98,0%	70,75

T 2.5.2.B.- Arreta datuak zentroka. Desgaitasuna edo gaixotasun mentala duten pertsonak / Datos de atención por centros. Personas con discapacidad o enfermedad mental

2017: Atsedenerako zerbitzua / Servicio de respiro										
Udalerría Municipio	Izena Nombre	Egonaldiak/Estancias						Okupazioa Ocupación		Errotazioa Rotación
		2016 12/31	Altak	Bajak	2017 12/31	Egld. E. Estn. D	U. Egld. B. Estn. A. E	2017 12/31	UT/TA	
Donostia	Iza	1		10		353	1,0			
	V. Sacramento (Disc.)	2		6	3	786	2,2			
	Villa Sacramento	1		1	1	378	1,0			
Errenteria	Sanmarkosene (Disc.)	5		6	2	1.004	2,8			
Lazkao	Txindoki-UPSI			1		4	0,0			
Gipuzkoa		9		24	6	2.525	6,9			
Guztiak / Total		78	1.063	1.103	56	27.578	75,6	350,0%	472,2%	71,31

Egld. E./Estn. D: Egonaldiak x egunak / Estancias x días; **U. Egld. B./Estn. A. E. :** Urteko egonaldi baliokideak / Estancias anuales equivalentes; **UT/TA:** Urteko bataz-besteko okupazio tasa / Tasa de ocupación media anual.

Guztira / Total: Adineko pertsonak + desgaitasuna edo gaixotasun mentala duten pertsonak / Personas mayores + personas con discapacidad o enfermedad mental

T 2.5.3.- Eskaintza eta arreta, zentroaren udalerraren arabera / Oferta y atención por municipio del centro

2017: Atsedenerako zerbitzua / Servicio de respiro										
Udalerría Municipio	Baimendutakoak Autorizadas			Hitzartutakoak Concertadas			Eskaintza Oferta		Egonaldiak Estancias	
	2016 12/31	Aldea Var.	2017 12/31	2016 12/31	Aldea Var.	2017 12/31	Plz. E. Plz. D	U. Plz. B. Plz. A. E	Egld. E. Estn. D	U. Egld. B. Estn. A. E
Donostia			16			16	5.840	16,0	12.460	34,1
Gipuzkoa			16			16	5.840	16,0	27.368	75,0

Plz. E. /Plz. D: Plazak x egunak / Plazas x días; **U. Plz. B./Plz. A. E.:** Urteko plaza baliokideak / Plazas anuales equivalentes;
Egld. E./Estn. D: Egonaldiak x egunak / Estancias x día; **U. Egld. B./Estn. A. E. :** Urteko egonaldi baliokideak / Estancias anuales equivalentes

T 2.5.4.- Eskaintza eta arreta, zentroaren (azpi)eskualdearen arabera / Oferta y atención por (sub)comarca del centro

2017: Atsedenerako zerbitzua / Servicio de respiro													
(Azpi)eskualdea (Sub)comarca	Populazioa Población >=65	Baimendutakoak Autorizadas			Hitzartutakoak Concertadas			Estaldura Cobertura [100.000]	Eskaintza Oferta		Egonaldiak Estancias		Okupazioa Ocupación UT/TA
		2016 12/31	Aldea Var.	2017 12/31	2016 12/31	Aldea Var.	2017 12/31		Plz. E. Plz. D	U. Plz. B. Plz. A. E	Egld. E. Estn. D	U. Egld. B. Estn. A. E	
Bidasoa	16.645									5.605	15,4		
Debabarrena	12.788									585	1,6		
Debagoiena	14.286									1.371	3,8		
Buruntzaldea	14.317									77	0,2		
Donostia	43.277				16		16	37	5.840	16,0	12.460	34,1	213,4%
Oarsoaldea	15.666									1.944	5,3		
Goierri	14.756									2.683	7,4		
Tolosaldea	9.495									1.623	4,4		
Urola Kosta	14.223									1.020	2,8		
Gipuzkoa	155.453				16		16	10	5.840	16,0	27.368	75,0	468,6%

Plz. E. /Plz. D: Plazak x egunak / Plazas x días; U. Plz. B./Plz. A. E.: Urteko plaza baliokideak / Plazas anuales equivalentes;

Egld. E./Estn. D: Egonaldiak x egunak / Estancias x día; U. Egld. B./Estn. A. E. : Urteko egonaldi baliokideak / Estancias anuales equivalentes;

Okupazioa/Ocupación UT/TA: Urteko okupazio tasa/Tasa de ocupación anual; Estaldura/Cobertura [...]: "[]" barnean adierazten den biztanle-kopuru bakoitzeko, 12/31an hitzartutako plazzen tasa / Tasa de plazas concertadas a 31/12 por cada número de habitantes contenidos en "[]".

T 2.5.6.- Arreta, erabiltzailearen udalerraren arabera, eta 65 urtetik gorako populazioarekiko tasa / Atención por municipio de la persona usuaria, y la tasa sobre la población superior a 65 años

2017: Atsedenerako zerbitzia / Servicio de respiro									
Udalerría Municipio	Populazioa / Población >=65			Gizonak Hombres	Emakumeak Mujeres	Guztira Total	Tasa /(Populazio/Pobl.) [100.000]		
	Gizonak Hombres	Emakumeak Mujeres	Guztira Total				G/H	E/M	Guztira Total
Abaltzisketa	31	29	60			0	0	274	132
Aduna	35	31	66						
Aia	179	168	347			0	0	47	23
Aizarnazabal	50	50	100			0	0	159	79
Albiztur	32	32	64			0	0	248	124
Alegia	171	190	361			0	0	186	98
Alkiza	28	26	54						
Altzaga	16	14	30						
Altzo	27	24	51						
Amezketeta	105	94	199	0	0	0	47	85	65
Andoain	1.417	1.812	3.229	1	1	2	67	38	51
Anoeta	152	170	322						
Antzuola	192	230	422	0	0	0	91	138	117
Arama	23	21	44						
Aretxabaleta	669	802	1.471			0	0	30	16
Arrasate	2.305	3.009	5.314	1	1	2	27	39	34
Asteasu	123	124	247			0	0	161	81
Astigarraga	333	378	711	0	0	1	94	57	74
Ataun	188	194	382						
Azkoitia	958	1.247	2.205	0	0	0	35	13	22
Azpeitia	1.352	1.632	2.984	0	0	1	20	23	22
Baliarrain	9	9	18						
Beasain	1.170	1.469	2.639	0	1	2	23	84	57
Beizama	17	9	26						
Belauntza	30	23	53						
Berastegi	90	102	192			0	0	8	4
Bergara	1.477	1.946	3.423	0	1	2	22	65	47
Berrobi	47	52	99			0	0	174	91
Bidania-Goiatz	47	34	81						
Deba	552	619	1.171	0	1	1	64	87	76
Donostia	17.246	26.031	43.277	7	15	22	40	58	51
Eibar	2.840	3.919	6.759	0	3	3	17	71	48
Elduain	20	29	49						
Elgeta	87	115	202	0	1	1	255	655	483
Elgoibar	1.111	1.433	2.544	0	1	1	35	56	47
Errenteria	3.843	5.289	9.132	5	6	10	117	107	111
Errezil	49	49	98						
Eskoriatza	393	455	848	0	0	0	47	18	32
Ezkio-Itsaso	62	66	128	0	0	0	133	228	182
Gabiria	50	51	101						
Gaintza	21	10	31						
Gaztelu	22	10	32						
Getaria	234	303	537			0	0	25	14
Hernani	1.678	2.280	3.958	0	1	1	25	35	31
Hernialde	34	26	60	0	0	0	56		32
Hondarribia	1.614	2.029	3.643	0	0	0	3	16	10
Ibarra	422	524	946	0	0	0	14	36	26
Idiazabal	228	261	489	0	0	0	25	93	62
Ikaztegieta	49	41	90	0	0	0	224	347	280
Irun	5.493	7.509	13.002	2	4	6	44	49	47
Irura	83	100	183			0	0	47	25
Itsasondo	51	72	123			0	0	152	89
Larraul	15	11	26						
Lasarte-Oria	1.945	2.394	4.339	1	1	2	29	44	37
Lazkao	452	575	1.027	0	1	1	2	224	126
Leaburu	38	36	74						
Legazpi	944	1.156	2.100	0	1	1	17	60	41
Legorreta	150	170	320	0	0	0	38	5	21
Leintz-Gatzaga	24	21	45						
Lezo	452	555	1.007	0	0	0	18	46	33
Lizartza	67	62	129						
Mendaro	164	184	348	0	0	0	50	22	35
Mutiloa	25	24	49						
Mutriku	471	590	1.061	0	0	0	20	8	13
Oiarzun	867	1.052	1.919	1	0	1	94	38	64
Olaberría	123	146	269	0	0	0	127		58
Oñati	1.131	1.430	2.561	0	0	0	25	4	13
Ordizia	832	1.141	1.973	1	0	1	66	29	44
Orendain	19	16	35						
Orexa	12	9	21						
Orio	455	510	965	0	1	1	26	150	92
Ormaiztegi	124	132	256						
Pasaia	1.373	2.235	3.608	0	1	2	29	56	46
Segura	133	149	282						
Soraluze	381	524	905			0	0	19	11
Tolosa	1.725	2.488	4.213	1	2	3	30	96	69
Urnietta	450	533	983			0	0	24	13
Urretxu	622	807	1.429	0	0	1	41	50	46
Usurbil	501	596	1.097			1	1	132	72
Villabona	528	625	1.153			0	0	57	31
Zaldibia	156	157	313			0	0	99	50
Zarautz	1.953	2.532	4.485	0	0	1	9	13	11
Zegama	128	178	306						
Zerain	31	31	62						
Zestoa	322	377	699	0		0	13		6
Zizurkil	290	327	617			0	0	91	48
Zumaia	808	969	1.777	0	0	1	4	49	29
Zumarraga	1.001	1.402	2.403	0	2	2	14	129	81
Gipuzkoa	66.167	89.286	155.453	24	51	76	36	58	49

T 2.5.7.- Arreta, erabiltzailearen (azpi)eskualdearen arabera, eta 65 urtetik gorako populazioarekiko tasa / Atención por (sub)comarca de la persona usuaria, y la tasa sobre la población superior a 65 años

2017: Atsedenerako zerbitzua / Servicio de respiro									
(Azpi)eskualdea (Sub)comarca	Populazioa / Población >=65			Gizonak Hombres	Emakumeak Mujeres	Guztira Total	Tasa / (Populazio/Pobl.) [100.000]		
	Gizonak Hombres	Emakumeak Mujeres	Guztira Total				G/H	E/M	Guztira Total
Bidasoa	7.107	9.538	16.645	2	4	6	35	42	39
Debabarrena	5.519	7.269	12.788	1	4	6	25	59	44
Debagoiena	6.278	8.008	14.286	2	4	6	29	49	40
Buruntzaldea	6.324	7.993	14.317	2	4	6	36	46	41
Donostia	17.246	26.031	43.277	7	15	22	40	58	51
Oarsoaldea	6.535	9.131	15.666	6	8	13	89	83	85
Goierri	6.530	8.226	14.756	2	6	8	27	78	55
Tolosaldea	4.251	5.244	9.495	1	4	5	18	82	54
Urola Kosta	6.377	7.846	14.223	1	2	3	15	30	23
Gipuzkoa	66.167	89.286	155.453	24	51	76	36	58	49

Kopuruak urteko egonaldi baliokideak dira / Las cifras se refieren a estancias anuales equivalentes

Tasa/(Populazio/pobl) [...]: Dagokion populazioarekiko urteko egonaldi baliokideak, [] barnean adierazten den unitatean emana / Tasa de estancias anuales equivalentes sobre la población de referencia, expresada en unidades contenidas en [].

T 2.5.9.- Arreta, erabiltzaile eta zentroaren udalerraren arabera / Atención por municipio de la persona usuaria y del centro

2017: Atsedenerako zerbitzua / Servicio de respiro																	
Zentroa:	Gip kanpo	Hondarribia	Irun	Errenteria	Donostia	Andoain	Zumaia	Zestoa	Eibar	Aretxabaleta	Arrasate	Zumarraga	Lazkao	Segura	Tolosa	Villabona	G. Guztira
Erabiltzailea:																	
Hondarribia		0	0	0													0
Irun		2	3	0	0												6
Errenteria	0	1	3	4	2												10
Lezo			0	0	0												0
Oiartzun			0	1	0												1
Pasaia		0	1	0	0												2
Donostia		1	1	0	19								0				22
Andoain		0			1	0							0		0		2
Astigarraga					1												1
Hernani			0		1										0		1
Lasarte-Oria		0			2												2
Urnieta					0												0
Usurbil			0		1												1
Aia							0										0
Getaria							0										0
Orio		0			1		0										1
Zarautz	0				0		0										1
Zumaia							1										1
Aizarnazabal							0										0
Azkoitia					0		0	0									0
Azpeitia					0		0										1
Zestoa							0										0
Deba			0		0		0	0									1
Elgoibar		0			0		0		0								1
Mendaro					0								0				0
Mutriku					0		0										0
Eibar					1		0		1	1							3
Soraluze	0								0								0
Antzuola	0				0					0	0	0					0
Bergara	0				1				0	1			0				2
Elgeta					0				0	0		1					1
Aretxabaleta	0									0							0
Arrasate	0	0			1					1	0				0		2
Eskoriatza										0	0						0
Oñati			0						0	0							0
Ezkio-Itsaso							0					0	0				0
Legazpi					0							0	0		0	0	1
Urretxu					0							0	0		0	0	1
Zumarraga					0					0		0	1		0		2
Beasain	0				0							0	1	1	0	0	2
Idiazabal													0	0		0	0
Itsasondo	0															0	0
Lazkao													1				1
Legorreta													0		0		0
Olaberria													0				0
Ordizia					0								0		0		1
Zaldibia					0												0
Abaltzisketa															0		0
Albiztur															0		0
Alegia					0										0		0
Altzo																	0
Amezketza					0								0			0	0
Asteasu					0												0
Berastegi					0												0
Berrobi					0								0				0
Hernalde					0												0
Ibarra			0										0		0		0
Ikaztegieta				0												0	0
Irura															0		0
Tolosa		0	0		0							0	0		2	0	3
Villabona					0										0	0	0
Zizurkil					0										0		0
Guztira	1	6	10	5	34	0	3	0	2	3	0	1	6	1	4	1	76

T 2.5.10.- Arreta, erabiltzaile eta zentroaren (azpi)eskualdearen arabera / Atención por (sub)comarca de la persona usuaria y del centro

2017: Atsedenerako zerbitzua / Servicio de respiro											
Zentroaren kokapena / Ubicación del centro											
(Azpi)eskualdea (Sub)comarca	Bidasoa	Debabarrena	Debagoiena	Buruntzaldea	Donostia	Oarsoaldea	Goierri	Tolosaldea	Urola Kosta	Guztira Total	
Erabiltzailearen jatorria Residencia del usuario	Bidasoa	6				0	0			6	
	Debabarrena	0	1	1		2		0	1	6	
	Debagoiena	0	0	3		1		1	0	5	
	Buruntzaldea	1			0	5		0	0	6	
	Donostia	2				19	0	0		22	
	Oarsoaldea	6				3	5			13	
	Goierri			0		2		5	1	0	8
	Tolosaldea	0				1	0	1	3	5	
	Urola Kosta	0				2				2	3
Gipuzkoa	15	2	4	0	34	5	7	4	3	75	

Kopuruak urteko egonaldi baliokideak dira / Las cifras se refieren a estancias anuales equivalentes

Erabiltzaile eta zentro guztiak (azpi)eskualde bakoitzeko / Total de personas y centros por cada (sub)comarca

2017: Atsedenerako zerbitzua / Servicio de respiro										
(Azpi)eskualdea (Sub)comarca	Bidasoa	Debabarrena	Debagoiena	Buruntzaldea	Donostia	Oarsoaldea	Goierri	Tolosaldea	Urola Kosta	Guztira Total
Zentroaren kokapena Ubicación del centro	15	2	4	0	34	5	7	4	3	75
Erabiltzailearen bizitokia Residencia del usuario	6	6	5	6	22	13	8	5	3	75
Aldea / Diferencia	9	-4	-2	-6	12	-8	-1	-1	0	

Arreta, erabiltzaile eta zentroaren (azpi)eskualdearen arabera, portzentaitan / Atención por (sub)comarca de la persona usuaria y del centro en porcentaje

2017: Atsedenerako zerbitzua / Servicio de respiro											
Zentroaren kokapena / Ubicación del centro											
(Azpi)eskualdea (Sub)comarca	Bidasoa	Debabarrena	Debagoiena	Buruntzaldea	Donostia	Oarsoaldea	Goierri	Tolosaldea	Urola Kosta	Guztira Total	
Erabiltzailearen jatorria Residencia del usuario	Bidasoa	93,6				1,1	5,3			100,0	
	Debabarrena	6,8	25,9	16,1		31,6		0,7	18,9	100,0	
	Debagoiena	2,9	2,7	52,2		23,4		18,1	0,8	100,0	
	Buruntzaldea	11,3			3,6	81,0		0,9	3,3	100,0	
	Donostia	9,5				88,8	0,2	1,5		100,0	
	Oarsoaldea	44,4				19,3	36,3			100,0	
	Goierri			0,6		22,3		65,3	11,4	0,4	100,0
	Tolosaldea	1,4				17,6	2,2	14,0	64,8		100,0
	Urola Kosta	1,3				46,7				52,0	100,0



2.7.- Bigarren mailako arretarako beste zerbitzu batzuk

2.7.1.- Pertsona heldu ezgaituentzako tutoretza zerbitzua

T 2.7.1.1.- Urteko arreta udalerrika, eta populazioarekiko tasa

T 2.7.1.2.- Urteko arreta (azpi)eskualdeka, eta populazioarekiko tasa

2.7.- Otros servicios de atención secundaria

2.7.1.- Servicio de tutela para personas adultas incapacitadas

T 2.7.1.1.- Atención anual por municipio, y la tasa sobre la población

T 2.7.1.2.- Atención anual por (sub)comarca, y la tasa sobre la población

T 2.7.1.2- Urteko arreta (azpi)eskualdeka, eta populazioarekiko tasa / Atención anual por (sub)comarca, y la tasa sobre la población

2017: Tutoretza / Tutela																			
(Azpi)eskualdea (Sub)comarca	Populazioa / Población Total			H. Adinekoak H. Mayores	H. Desgai. H. Discap. Atzezi Desgai. Atzezi Disc.	Desgaitasuna Discapacidad				MBB BVD			Gizonak Hombres	Emakumeak Mujeres	Guztira Total	Tasa / (Populaz./Pobl.) [100.000]			
	Gizonak Hombres	Emakumeak Mujeres	Guztira Total			Beste Otro	33-64	65-74	>=75	Beste Otro	1	2				3	G/H	E/M	Guztira Total
Bidasoa	38.697	40.207	78.904	28	7	7	3	20	5	5	23	4	4	21	14	35	55	34	45
Buruntzaldea	35.197	36.109	71.306	21	8	8	6	10	4	8	9	8	4	17	12	29	47	33	40
Debabarrena	27.461	28.286	55.747	20	3	9	0	7	7	4	8	6	5	17	6	23	63	20	41
Debagoiena	31.082	31.597	62.679	50	14	14	6	17	28	18	25	16	5	37	27	64	119	86	103
Donostia	87.640	98.730	186.370	173	52	58	30	68	68	21	94	76	33	99	126	224	112	128	120
Goierri	34.855	34.633	69.488	28	9	8	3	13	13	1	14	15	7	20	17	38	59	49	54
Oarsoaldea	34.900	36.859	71.759	36	3	14	6	12	7	8	13	15	4	19	20	39	55	54	54
Tolosaldea	23.842	23.853	47.695	21	20	4	10	11	15	6	22	3	9	27	13	41	114	56	85
Urola Kosta	37.588	37.746	75.334	21	4	4	3	8	10	7	6	4	8	14	12	25	37	31	34
Gipuzkoa	351.262	368.020	719.282	399	119	127	67	166	158	78	212	147	81	271	246	518	77	67	72

Kopuruak urteko egonaldi baliokideak dira / Las cifras se refieren a estancias anuales equivalentes

H. Adinekoak: Hurkoa Adinekoak; **H. Mayores:** Hurkoa Mayores; **H. Desgai.:** Hurkoa Desgaitasuna; **H. Discap.:** Hurkoa Discapacidad; **Atzezi Desgai.:** Atzezi Desgaitasuna; **Atzezi Disc.:** Atzezi Discapacidad;

Beste: Baloratu gabea, desgaitasuna < %33 edo MBB = 0. **Otro:** Sin valorar, discapacidad < 33% ó MBB = 0.

3.- PRESTAZIO EKONOMIKOAK

3.1.- Mendekotasunari buruzko 39/2006 legearen prestazio ekonomikoak

3.1.1.- Laguntza pertsonalerako prestazio ekonomikoa (LPPE)

- T 3.1.1.1.- Arretaren bilakaera eta 12/31ko egoera udalerrika
- T 3.1.1.2.- Arretaren bilakaera eta 12/31ko egoera (azpi)eskualdeka
- T 3.1.1.3.- Urteko arreta udalerrika, eta 65 urtetik gorako populazioarekiko tasa
- T 3.1.1.4.- Urteko arreta (azpi)eskualdeka, eta 65 urtetik gorako populazioarekiko tasa

3.1.2.- Familia inguruneko zainketarako prestazio ekonomikoa (FIZPE)

- T 3.1.2.1.- Arretaren bilakaera eta 12/31ko egoera udalerrika
- T 3.1.2.2.- Arretaren bilakaera eta 12/31ko egoera (azpi)eskualdeka
- T 3.1.2.3.- Urteko arreta udalerrika, eta 65 urtetik gorako populazioarekiko tasa
- T 3.1.2.4.- Urteko arreta (azpi)eskualdeka, eta 65 urtetik gorako populazioarekiko tasa

3.1.3.- Zerbitzuari lotutako prestazio ekonomikoa (ZLPE)

- T 3.1.3.1.- Arretaren bilakaera eta 12/31ko egoera udalerrika
- T 3.1.3.2.- Arretaren bilakaera eta 12/31ko egoera (azpi)eskualdeka
- T 3.1.3.3.- Urteko arreta udalerrika, eta 65 urtetik gorako populazioarekiko tasa
- T 3.1.3.4.- Urteko arreta (azpi)eskualdeka, eta 65 urtetik gorako populazioarekiko tasa

3.- PRESTACIONES ECONÓMICAS

3.1.- Prestaciones económicas derivadas de la ley 39/2006 de dependencia

3.1.1.- Prestación económica de asistencia personal (PEAP)

T 3.1.1.1.- Evolución y situación a 31/12 de la atención por municipio

T 3.1.1.2.- Evolución y situación a 31/12 de la atención por (sub)comarca

T 3.1.1.3.- Atención anual por municipio, y la tasa sobre la población superior a 65 años

T 3.1.1.4.- Atención anual por (sub)comarca, y la tasa sobre la población superior a 65 años

3.1.2.- Prestación económica para cuidados en el entorno familiar (PECEF)

T 3.1.2.1.- Evolución y situación a 31/12 de la atención por municipio

T 3.1.2.2.- Evolución y situación a 31/12 de la atención por (sub)comarca

T 3.1.2.3.- Atención anual por municipio, y la tasa sobre la población superior a 65 años

T 3.1.2.4.- Atención anual por (sub)comarca, y la tasa sobre la población superior a 65 años

3.1.3.- Prestación económica vinculada al servicio (PEVS)

T 3.1.3.1.- Evolución y situación a 31/12 de la atención por municipio

T 3.1.3.2.- Evolución y situación a 31/12 de la atención por (sub)comarca

T 3.1.3.3.- Atención anual por municipio, y la tasa sobre la población superior a 65 años

T 3.1.3.4.- Atención anual por (sub)comarca, y la tasa sobre la población superior a 65 años

T 3.1.1.1.- Arretaren bilakaera eta 12/31ko egoera udalerrira / Evolución y situación a 31/12 de la atención por municipio

Udalerría Municipio	Bilakaera Evolución				MBB / BVD				Gizonak Hombres	Emakumeak Mujeres	Gutzira Total
	2016 12/31	Altak	Bajak	2017 12/31	Beste Otro						
						1	2	3			
Abaltzisketa	6	3	5	4	1		1	2	2	2	4
Aduna											
Aia	14	6	4	16		7	5	4	3	13	16
Aizarnazabal											
Albiztur	3			1				1		1	1
Alegia	20	5	5	21	1	9	3	8	7	14	21
Alkiza											
Altzaga	1	1	1	3	1	1		1	2	1	3
Altzo	1	2		3			1	2	2	1	3
Amezketza	8	3	4	8		1	2	5	3	5	8
Andoain	71	32	22	84	2	25	32	25	27	57	84
Anoeta	3	4	2	5			2	3	2	3	5
Antzuola	24	15	17	24	1	9	10	4	7	17	24
Arama	5	1	1	5		3	2		1	4	5
Aretxabaleta	34	11	11	37	1	13	14	9	8	29	37
Arrasate	210	80	74	221	4	92	59	66	69	152	221
Asteasu	7	2	5	5	1	1	1	2	2	3	5
Astigarraga	20	12	6	24		11	6	7	11	13	24
Ataun	18	10	9	22	1	6	7	8	7	15	22
Azkoitia	107	46	33	120	2	51	38	29	38	82	120
Azpeitia	115	60	33	138		42	45	51	49	89	138
Baliarrain		1	1								
Beasain	100	55	44	110	1	50	30	29	33	77	110
Beizama											
Belauntza	3	1		2		1		1	2		2
Berastegi	6	5	2	8		1	5	2	3	5	8
Bergara	103	39	31	108	1	30	41	36	29	79	108
Berrobi	2			2			2			2	2
Bidania-Goiatz	3		1	1		1			1		1
Deba	46	17	16	45		17	13	15	16	29	45
Donostia	1.285	589	459	1.446	32	456	451	507	368	1.078	1.446
Eibar	284	146	112	318	7	113	112	86	95	223	318
Elduain	3			3				3		3	3
Elgeta	13	2	5	10		1	1	8	3	7	10
Elgoibar	78	50	31	99	1	32	24	42	26	73	99
Errenteria	208	112	95	229	5	97	77	50	57	172	229
Errezil	1	1		2			2			2	2
Eskoriatza	27	9	11	24		11	7	6	9	15	24
Ezkio-Itsaso	9	1	1	8		4	1	3	2	6	8
Gabiria	13	4	5	14		8	3	3	5	9	14
Gaintza		2		2		1	1			2	2
Gaztelu	3			3			2	1	2	1	3
Getaria	20	14	7	27		5	14	8	7	20	27
Hernani	113	47	42	118	2	46	47	23	25	93	118
Hernialde	2	1	2	1				1		1	1
Hondarribia	108	44	37	118	2	45	36	35	42	76	118
Ibarra	32	17	12	36		7	9	20	14	22	36
Idiazabal	23	10	6	28		14	7	7	9	19	28
Ikaztegieta	3	3	2	4		2	1	1	3	1	4
Irun	353	163	139	382	5	114	135	128	111	271	382
Irura	8	1		9		2	3	4	4	5	9
Itsasondo	6	3	1	7		4	1	2	2	5	7
Larraul											
Lasarte-Oria	78	44	33	93	2	37	29	25	21	72	93
Lazkao	54	24	18	61		33	11	17	16	45	61
Leaburu	4	2	1	6		1	1	4	2	4	6
Legazpi	61	39	22	79	2	31	24	22	21	58	79
Legorreta	14	6	4	16		6	4	6	7	9	16
Leintz-Gatzaga	2	2	2	2				2		2	2
Lezo	23	15	9	26		8	9	9	10	16	26
Lizartza											
Mendaro	10	4	3	11		1	5	5	4	7	11
Mutiloa	4		2	1				1		1	1
Mutriku	25	8	9	24	1	5	4	14	9	15	24
Oiartzun	40	24	14	53	1	22	17	13	16	37	53
Olaberria	19	4	2	20		14	3	3	5	15	20
Oñati	87	37	39	85	2	31	28	24	26	59	85
Ordizia	126	57	56	129	2	60	34	33	33	96	129
Orendain	1			1				1		1	1
Orexa											
Orio	41	18	16	42		18	11	13	11	31	42
Ormaiztegui	13	6	5	15	1	8	3	3	5	10	15
Pasaia	104	63	40	128		55	35	38	35	93	128
Segura	16	7	8	16		8	4	4	5	11	16
Soraluze	50	24	16	60	1	15	21	23	15	45	60
Tolosa	186	81	52	218	2	75	65	76	70	148	218
Urnieta	18	18	12	23		8	9	6	7	16	23
Urrretxu	54	18	15	58	1	25	13	19	13	45	58
Usurbil	37	17	8	49	1	20	6	22	17	32	49
Villabona	20	17	10	26		4	9	13	11	15	26
Zaldibia	13	8	6	16		2	7	7	7	9	16
Zarauz	127	88	47	172	2	71	56	43	55	117	172
Zegama	19	11	8	22	2	10	7	3	4	18	22
Zerain	1	1	1	1			1		1	1	1
Zestoa	19	4	4	18		10	3	5	7	11	18
Zizurkil	22	7	5	24		4	6	14	7	17	24
Zumaia	64	13	22	57	4	24	17	12	15	42	57
Zumarraga	75	42	31	89	1	31	33	24	30	59	89
Gipuzkoa	4.949	2.339	1.814	5.546	96	1.970	1.728	1.752	1.593	3.953	5.546

T 3.1.1.2.- Arretaren bilakaera eta 12/31ko egoera (azpi)eskualdeka / Evolución y situación a 31/12 de la atención por (sub)comarca

2017: Laguntza pertsonalerako prestazio ekonomikoa (LPPE) / Prestación económica de asistencia personal (PEAP)											
(Azpi)eskualdea (Sub)comarca	Bilakaera Evolución				MBB / BVD				Gizonak Hombres	Emakumeak Mujeres	Guztira Total
	2016 12/31	Altak	Bajak	2017 12/31	Beste Otro	1	2	3			
Bidasoa	461	207	176	500	7	159	171	163	153	347	500
Buruntzaldea	337	170	123	391	7	147	129	108	108	283	391
Debabarrena	493	249	187	557	10	183	179	185	165	392	557
Debagoiena	500	195	190	511	9	187	160	155	151	360	511
Donostia	1.285	589	459	1.446	32	456	451	507	368	1.078	1.446
Goierri	644	310	246	722	12	319	196	195	208	514	722
Oarsoaldea	375	214	158	436	6	182	138	110	118	318	436
Tolosaldea	346	155	109	391	5	109	113	164	137	254	391
Urola Kosta	508	250	166	592	8	228	191	165	185	407	592
Gipuzkoa	4.949	2.339	1.814	5.546	96	1.970	1.728	1.752	1.593	3.953	5.546

Beste: Baloratu gabea edo MBB = 0. **Otro:** Sin valorar o MBB = 0.

T 3.1.1.3.- Urteko arreta udalerrika, eta 65 urtetik gorako populazioarekiko tasa / Atención anual por municipio, y la tasa sobre la población superior a 65 años

2017: Laguntza pertsonalerako prestazio ekonomikoa (LPPE) / Prestación económica de asistencia personal (PEAP)													
Udalerría Municipio	Populazioa / Población >=65			MBB / BVD				Gizonak Hombres	Emak. Mujeres	Guztira Total	Tasa / (Populaz./Pobl.) [1.000]		
	Gizonak Hombres	Emakumeak Mujeres	Guztira Total	Beste Otro	1	2	3				G/H	E/M	Guztira Total
Abaltzisketa	31	29	60	0		1	3	2	2	4	67	60	64
Aduna	35	31	66										
Aia	179	168	347	0	7	5	4	4	12	16	22	72	46
Aizarnazabal	50	50	100										
Albiztur	32	32	64				1		1	1		31	16
Alegia	171	190	361	0	10	2	8	7	13	20	41	68	55
Alkiza	28	26	54										
Altzaga	16	14	30	0	1		1	1	1	2	36	71	53
Altzo	27	24	51			1	2	2	1	3	62	42	52
Amezketza	105	94	199		3	1	4	3	5	9	30	58	43
Andoain	1.417	1.812	3.229	0	23	30	23	25	52	77	18	29	24
Anoeta	152	170	322	0		1	3	1	3	4	6	19	13
Antzuola	192	230	422	0	9	8	7	7	17	24	37	73	56
Arama	23	21	44	0	3	2	0	1	4	5	43	190	114
Aretxabaleta	669	802	1.471	0	12	14	11	9	28	36	13	34	25
Arrasate	2.305	3.009	5.314	1	82	62	72	68	149	217	29	50	41
Asteasu	123	124	247	0	2	1	3	2	4	7	20	34	27
Astigarraga	333	378	711	0	9	7	6	10	12	22	29	32	31
Ataun	188	194	382	0	6	7	7	7	14	21	37	71	54
Azkoitia	958	1.247	2.205	1	47	37	31	36	79	116	38	64	52
Azpeitia	1.352	1.632	2.984	1	44	39	45	48	81	128	35	49	43
Baliarrain	9	9	18			1			1	1		74	37
Beasain	1.170	1.469	2.639	1	45	26	29	29	72	101	25	49	38
Beizama	17	9	26										
Belauntza	30	23	53		0		1	2		2	51		29
Berastegi	90	102	192	0	0	3	2	2	3	6	25	33	29
Bergara	1.477	1.946	3.423	1	30	39	35	33	72	104	22	37	30
Berrobi	47	52	99			2			2	2		38	20
Bidania-Goiatz	47	34	81		1			1		1	32		18
Deba	552	619	1.171	0	17	14	13	14	31	45	25	50	38
Donostia	17.246	26.031	43.277	11	411	445	504	354	1.017	1.371	21	39	32
Eibar	2.840	3.919	6.759	3	108	108	84	84	219	303	29	56	45
Elduain	20	29	49				3		3	3		103	61
Elgeta	87	115	202	0	1	3	7	4	8	11	42	67	56
Elgoibar	1.111	1.433	2.544	0	27	28	35	23	67	90	20	47	35
Errenteria	3.843	5.289	9.132	1	84	79	53	51	166	217	13	31	24
Errezil	49	49	98			2			2	2		32	16
Eskoriatza	393	455	848	0	9	9	6	9	15	24	22	34	28
Ezkiio-Itsaso	62	66	128		4	2	3	2	6	8	32	96	65
Gabiria	50	51	101	0	8	2	2	5	8	13	97	157	127
Gaintza	21	10	31	0	1	1			2	2		150	49
Gaztelu	22	10	32		0	2	1	2	1	3	91	100	94
Getaria	234	303	537	0	5	13	8	7	19	26	29	64	49
Hernani	1.678	2.280	3.958	1	43	45	24	25	88	113	15	38	28
Hernialde	34	26	60	0			2	1	1	2	22	45	32
Hondarribia	1.614	2.029	3.643	1	39	33	37	41	70	110	25	34	30
Ibarra	422	524	946	0	5	10	19	11	23	34	27	43	36
Idiazabal	228	261	489	0	11	7	7	8	17	24	34	64	50
Ikaztegieta	49	41	90		0	2	0	1	1	2	24	26	25
Irun	5.493	7.509	13.002	3	110	128	129	109	261	370	20	35	28
Irura	83	100	183		3	2	4	4	5	9	43	50	47
Itsasondo	51	72	123	0	4	0	3	2	4	6	39	60	51
Larraul	15	11	26										
Lasarte-Oria	1.945	2.394	4.339	1	34	29	25	21	68	89	11	28	20
Lazkao	452	575	1.027	0	28	11	19	16	43	59	35	75	57
Leaburu	38	36	74		1	1	3	1	4	5	29	97	62
Legazpi	944	1.156	2.100	1	31	19	20	19	52	71	20	45	34
Legerreta	150	170	320	0	6	4	6	6	10	16	41	58	50
Leintz-Gatzaga	24	21	45		1		1		2	2		79	37
Lezo	452	555	1.007	0	7	8	9	10	14	24	21	26	24
Lizartza	67	62	129										
Mendaro	164	184	348	0	1	3	6	4	7	11	23	37	31
Mutiloa	25	24	49	0		1	1	1	1	2	46	42	44
Mutrikua	471	590	1.061	0	6	4	14	8	17	25	17	28	23
Oiartzun	867	1.052	1.919	0	20	15	14	17	32	49	19	31	26
Olaberria	123	146	269		13	2	3	5	14	19	38	96	69
Oñati	1.131	1.430	2.561	1	30	27	26	26	58	83	23	40	33
Ordizia	832	1.141	1.973	1	55	36	35	35	92	126	42	80	64
Orendain	19	16	35				1		1	1		63	29
Orexa	12	9	21										
Orio	455	510	965	0	15	11	13	10	30	40	23	58	41
Ormaiztegui	124	132	256	0	6	3	4	4	9	13	34	70	53
Pasaia	1.373	2.235	3.608	1	50	35	33	33	85	118	24	38	33
Segura	133	149	282	0	8	4	5	8	9	17	59	62	60
Soraluze	381	524	905	0	15	21	20	14	42	56	37	81	62
Tolosa	1.725	2.488	4.213	1	68	56	69	61	133	194	35	53	46
Urnieta	450	533	983	0	6	8	6	7	14	21	15	26	21
Urretxu	622	807	1.429	0	21	16	17	12	42	54	20	52	38
Usurbil	501	596	1.097	0	17	9	19	17	28	45	33	47	41
Villabona	528	625	1.153	0	4	7	11	9	14	22	17	22	19
Zaldibia	156	157	313	0	2	8	6	6	10	16	36	65	50
Zarautz	1.953	2.532	4.485	1	62	49	43	48	107	155	25	42	34
Zegama	128	178	306	0	8	5	8	3	17	21	27	97	68
Zerain	31	31	62	0		1		1	0	1	32	3	17
Zestoa	322	377	699	0	9	4	6	6	12	18	19	32	26
Zizurkil	290	327	617	0	2	6	14	7	16	23	25	48	37
Zumaia	808	969	1.777	0	29	16	14	15	44	59	18	46	33
Zumarraga	1.001	1.402	2.403	1	24	33	24	25	57	82	25	41	34
Gipuzkoa	66.167	89.286	155.453	36	1.805	1.674	1.734	1.505	3.744	5.249	23	42	34

T 3.1.1.4.- Urteko arreta (azpi)eskualdeka, eta 65 urtetik gorako populazioarekiko tasa / Atención anual por (sub)comarca, y la tasa sobre la población superior a 65 años

2017: Laguntza pertsonalerako prestazio ekonomikoa (LPPE) / Prestación económica de asistencia personal (PEAP)													
(Azpi)eskualdea (Sub)comarca	Populazioa / Población >=65			MBB / BVD				Gizonak Hombres	Emak. Mujeres	Guztira Total	Tasa / (Populaz./Pobl.) [1.000]		
	Gizonak Hombres	Emakumeak Mujeres	Guztira Total	Beste Otro	1	2	3				G/H	E/M	Guztira Total
Bidasoa	7.107	9.538	16.645	4	149	161	166	150	331	481	21	35	29
Buruntzaldea	6.324	7.993	14.317	2	133	127	103	104	261	365	16	33	26
Debabarrena	5.519	7.269	12.788	4	174	179	172	146	383	529	26	53	41
Debagoiena	6.278	8.008	14.286	3	173	161	164	154	348	502	25	43	35
Donostia	17.246	26.031	43.277	11	411	445	504	354	1.017	1.371	21	39	32
Goierrri	6.530	8.226	14.756	4	285	190	199	194	484	678	30	59	46
Oarsoaldea	6.535	9.131	15.666	3	161	136	108	110	298	408	17	33	26
Tolosaldea	4.251	5.244	9.495	2	100	99	154	119	236	355	28	45	37
Urola Kosta	6.377	7.846	14.223	3	219	175	163	173	386	559	27	49	39
Gipuzkoa	66.167	89.286	155.453	36	1.805	1.674	1.734	1.505	3.744	5.249	23	42	34

Beste: Baloratu gabea edo MBB = 0. **Otro:** Sin valorar o MBB = 0.

Datuak, urteko prestazio balikokideak dira / Los datos corresponden a las prestaciones anuales equivalentes

T 3.1.2.1.- Arretaren bilakaera eta 12/31ko egoera udalerrira / Evolución y situación a 31/12 de la atención por municipio

2017: Familia inguruneke zainketarako prestazio ekonomikoa (FIZPE) / Prestación económica para cuidados en el entorno familiar y apoyo a personas cuidadoras no profesionales (PECEF)											
Udalerría Municipio	Bilakaera Evolución				MBB / BVD				Gizonak Hombres	Emakumeak Mujeres	Guztira Total
	2016 12/31	Altak	Bajak	2017 12/31	Beste Otro	1	2	3			
Abaltzisketa	15	4	6	13		7	4	2	7	6	13
Aduna	8		1	7		1	3	3	4	3	7
Aia	40	12	16	40	1	18	15	6	15	25	40
Aizarnazabal	11	2	2	11		4	6	1	5	6	11
Albiztur	7	5	2	9		4	3	2	4	5	9
Alegia	39	12	17	37	1	15	8	13	15	22	37
Alkiza	5	3	1	7		2	4	1	6	1	7
Altzaga	3	3	1	5		5			2	3	5
Altzo	11		1	10		3	4	3	5	5	10
Amezketeta	30	4	8	25		8	5	12	14	11	25
Andoain	232	58	60	235	5	89	87	54	107	128	235
Anoeta	33	12	8	41	3	14	11	13	16	25	41
Antzuola	35	5	12	29		11	11	7	13	16	29
Arama	6	1	2	5			2	3	3	2	5
Aretxabaleta	105	20	29	104	2	50	31	21	42	62	104
Arrasate	392	70	101	384	5	171	129	79	159	225	384
Asteasu	21	4	3	23		6	10	7	8	15	23
Astigarraga	103	10	17	101	2	39	39	21	57	44	101
Ataun	44	11	13	42	2	13	19	8	17	25	42
Azkoitia	305	49	93	274	1	103	127	43	106	168	274
Azpeitia	235	71	59	260	1	109	98	52	114	146	260
Baliarrain	5	1	2	5	1	1	3		2	3	5
Beasain	225	58	60	238	4	92	102	40	95	143	238
Beizama	3	1	1	4		1	1	2	1	3	4
Belauntza	8		1	6		1	4	1	2	4	6
Berastegi	32	2	10	26	1	10	7	8	11	15	26
Bergara	254	49	66	248	3	86	95	64	98	150	248
Berrobi	16	2	2	17	4	4	12	1	4	13	17
Bidania-Goiatz	11	2	4	11	1	4	5	1	5	6	11
Deba	84	23	13	94		36	36	22	31	63	94
Donostia	2.271	505	683	2.210	25	849	848	488	948	1.262	2.210
Eibar	438	101	146	428	8	133	188	99	185	243	428
Elduain	1	2	2	3	1		2		2	1	3
Elgeta	18	9	3	24		10	11	3	11	13	24
Elgoibar	221	55	57	224	1	84	81	58	83	141	224
Errenteria	593	104	159	562	3	226	221	112	238	324	562
Errezil	19	4	4	18		9	7	2	7	11	18
Eskoriatza	62	13	15	63	2	27	24	10	23	40	63
Ezkio-Itsaso	22	5	5	25		6	10	9	8	17	25
Gabiria	9	2	4	7	1	5	1	1	1	6	7
Gaintza	4			4		1	3		2	2	4
Gatzelu	1		1	1				1	1		1
Getaria	57	9	19	47		20	14	13	21	26	47
Hernani	390	67	105	374	3	157	155	59	143	231	374
Hernalde	6		2	4		1	1	2	2	2	4
Hondarribia	164	32	39	160	5	46	60	49	70	90	160
Ibarra	53	19	14	61		20	25	16	32	29	61
Idiazabal	47	8	9	47	1	13	21	12	20	27	47
Ikaztegieta	11	1	1	10		4	4	2	4	6	10
Irun	725	173	227	728	10	273	289	156	308	420	728
Irura	16	2	3	18	2	6	4	6	7	11	18
Itsasondo	9	2		10		4	5	1	3	7	10
Larraul	3		1	2			1	1	2		2
Lasarte-Oria	320	48	88	305	7	133	102	63	127	178	305
Lazkao	116	21	24	116	1	47	42	26	51	65	116
Leaburu	10	1	2	9		1	4	4	2	7	9
Legazpi	237	42	79	210	4	102	72	32	95	115	210
Legorreta	35	6	10	33	1	9	15	8	14	19	33
Leintz-Gatzaga	2	1	1	2			1	1		2	2
Lezo	69	16	22	72	4	31	29	8	29	43	72
Lizartza	22	7	9	21		4	11	6	9	12	21
Mendaro	26	7	7	29		11	9	9	15	14	29
Mutiloa	7	4		10		4	5	1	6	4	10
Mutriku	95	18	21	96		36	35	25	44	52	96
Oiartzun	149	24	33	142	1	57	50	34	44	98	142
Olaberria	28	3	3	27		12	8	7	10	17	27
Oñati	222	36	76	192	3	82	67	40	83	109	192
Ordizia	165	25	56	142	3	55	57	27	54	88	142
Orendain	5	1		6		4	1	1	1	5	6
Orexa	2			2		1		1		2	2
Orio	82	13	19	77		26	28	23	31	46	77
Ormaiztegi	22	2	5	20	1	8	7	4	8	12	20
Pasaia	277	60	72	277	2	103	120	52	122	155	277
Segura	33	6	6	33	2	13	8	10	10	23	33
Soraluze	79	16	23	77		33	32	12	23	54	77
Tolosa	369	90	105	376	3	160	126	87	166	210	376
Urnieteta	101	15	30	94	3	34	36	21	45	49	94
Urrretxu	138	27	30	135		54	54	27	51	84	135
Usurbil	105	19	36	100	1	37	35	27	42	58	100
Villabona	69	13	22	67	2	25	17	23	27	40	67
Zaldibia	30	10	7	34		8	11	15	12	22	34
Zarautz	323	72	86	321	5	132	111	73	132	189	321
Zegama	43	5	11	40		21	15	4	10	30	40
Zerain	3		1	2		1	1		1	1	2
Zestoa	102	15	23	99	1	44	31	23	38	61	99
Zizurkil	49	11	10	51	1	14	19	17	16	35	51
Zumaia	168	41	47	167	2	73	65	27	77	90	167
Zumarraga	267	68	65	275	7	106	102	60	102	173	275
Gipuzkoa	11.228	2.350	3.139	11.000	148	4.278	4.186	2.388	4.586	6.414	11.000

T 3.1.2.2.- Arretaren bilakaera eta 12/31ko egoera (azpi)eskualdeka / Evolución y situación a 31/12 de la atención por (sub)comarca

2017: Familia inguruneko zainketarako prestazio ekonomikoa (FIZPE) / Prestación económica para cuidados en el entorno familiar y apoyo a personas cuidadoras no profesionales (PECEF)

(Azpi)eskualdea (Sub)comarca	Bilakaera Evolución				MBB / BVD				Gizonak Hombres	Emakumeak Mujeres	Guztira Total
	2016 12/31	Altak	Bajak	2017 12/31	Beste Otro	1	2	3			
Bidasoa	889	205	266	888	15	319	349	205	378	510	888
Buruntzaldea	1.251	217	336	1.209	21	489	454	245	521	688	1.209
Debabarrena	943	220	267	948	9	333	381	225	381	567	948
Debagoiena	1.090	203	303	1.046	15	437	369	225	429	617	1.046
Donostia	2.271	505	683	2.210	25	849	848	488	948	1.262	2.210
Goierri	1.493	309	391	1.460	26	575	564	295	575	885	1.460
Oarsoaldea	1.088	204	286	1.053	10	417	420	206	433	620	1.053
Tolosaldea	858	198	238	868	16	320	298	234	374	494	868
Urola Kosta	1.345	289	369	1.318	11	539	503	265	547	771	1.318
Gipuzkoa	11.228	2.350	3.139	11.000	148	4.278	4.186	2.388	4.586	6.414	11.000

Beste: Baloratu gabea edo MBB = 0. **Otro:** Sin valorar o MBB = 0.

T 3.1.2.3.- Urteko arreta udalerrika, eta 65 urtetik gorako populazioarekiko tasa / Atención anual por municipio, y la tasa sobre la población superior a 65 años

2017: Familia inguruneke zainketarako prestazio ekonomikoa (FIZPE) / Prestación económica para cuidados en el entorno familiar y apoyo a personas cuidadoras no profesionales (PECEF)													
Udalerría Municipio	Populazioa / Población >=65			MBB / BVD				Gizonak Hombres	Emakume Mujeres	Guztira Total	Tasa / (Populaz./Pobl.) [1.000]		
	Gizonak Hombres	Emakumeak Mujeres	Guztira Total	Beste Otro	1	2	3				G/H	E/M	Guztira Total
Abaltzisketa	31	29	60	0	8	4	3	8	6	15	271	210	242
Aduna	35	31	66	0	1	3	4	5	3	8	133	97	116
Aia	179	168	347	1	15	16	7	15	24	39	82	145	113
Aizarnazabal	50	50	100	0	4	6	2	5	6	12	105	128	117
Albiztur	32	32	64	0	4	2	2	4	5	8	110	147	128
Alegia	171	190	361	1	15	9	14	14	25	39	81	133	109
Alkiza	28	26	54	2	2	2	1	5	0	5	167	19	96
Altzaga	16	14	30	4	1	1	1	3	2	5	156	155	156
Altzo	27	24	51	3	5	2	5	5	10	194	208	201	
Amezketeta	105	94	199	0	9	5	12	16	11	27	148	120	135
Andoain	1.417	1.812	3.229	2	78	99	56	102	133	235	72	74	73
Anoeta	152	170	322	0	14	10	14	14	24	38	94	139	117
Antzuola	192	230	422	1	9	12	7	12	17	29	65	74	70
Arama	23	21	44	0	0	3	2	3	2	6	145	107	127
Aretxabaleta	669	802	1.471	1	51	30	22	41	63	104	61	78	70
Arrasate	2.305	3.009	5.314	2	176	129	79	160	226	386	70	75	73
Asteasu	123	124	247	0	5	9	7	7	14	22	59	115	87
Astigarraga	333	378	711	1	43	38	19	55	45	100	167	118	141
Ataun	188	194	382	1	14	20	7	15	26	41	82	133	108
Azkoitia	958	1.247	2.205	2	110	127	52	114	176	290	119	141	132
Azpeitia	1.352	1.632	2.984	1	100	95	52	111	138	249	82	84	83
Baliarrain	9	9	18	0	1	2	1	2	2	4	222	259	241
Beasain	1.170	1.469	2.639	2	90	98	46	97	139	236	83	95	89
Beizama	17	9	26	1	1	2	2	1	3	4	59	287	138
Belauntza	30	23	53	2	4	1	2	4	7	77	185	124	124
Berastegi	90	102	192	0	11	8	10	13	17	30	141	169	156
Bergara	1.477	1.946	3.423	2	87	102	61	100	152	252	68	78	74
Berrobi	47	52	99	0	3	12	1	3	14	17	69	261	170
Bidania-Goiatz	47	34	81	0	5	5	0	6	6	11	121	164	139
Deba	552	619	1.171	0	31	39	21	33	57	90	60	92	77
Donostia	17.246	26.031	43.277	16	829	876	496	941	1.276	2.217	55	49	51
Eibar	2.840	3.919	6.759	2	134	189	108	189	243	432	67	62	64
Elduain	20	29	49	0	1	0	0	1	0	1	54	12	29
Elgeta	87	115	202	0	9	9	3	10	11	22	117	98	107
Elgoibar	1.111	1.433	2.544	1	81	80	60	84	137	222	76	96	87
Errenteria	3.843	5.289	9.132	7	227	227	116	246	330	576	64	62	63
Errezil	49	49	98	0	8	8	1	6	11	18	124	233	179
Eskoriatza	393	455	848	0	26	23	12	23	38	61	59	84	72
Ezkio-Itsaso	62	66	128	0	6	8	9	9	15	24	137	229	184
Gabiria	50	51	101	0	1	5	2	2	6	8	45	113	79
Gaintza	21	10	31	0	2	2	2	2	2	4	95	200	129
Gaztelu	22	10	32	1	1	1	1	1	1	45	31	31	31
Getaria	234	303	537	1	21	17	12	23	29	52	98	95	96
Hernani	1.678	2.280	3.958	4	157	156	62	142	235	378	85	103	95
Hernialde	34	26	60	0	1	1	3	2	3	5	59	109	81
Hondarribia	1.614	2.029	3.643	1	45	63	49	66	92	158	41	45	44
Ibarra	422	524	946	0	14	22	19	28	27	56	67	52	59
Idiazabal	228	261	489	1	14	21	11	19	28	46	82	107	95
Ikaztegieta	49	41	90	0	5	5	2	5	6	11	108	146	125
Irun	5.493	7.509	13.002	5	255	290	166	301	415	716	55	55	55
Irura	83	100	183	0	7	5	5	7	10	17	84	99	92
Itsasondo	51	72	123	3	4	1	1	1	7	8	28	97	68
Larraul	15	11	26	0	1	1	1	2	0	2	133	45	96
Lasarte-Oria	1.945	2.394	4.339	2	133	108	68	128	183	311	66	76	72
Lazkao	452	575	1.027	0	46	43	26	50	66	115	110	114	112
Leaburu	38	36	74	0	2	3	4	2	6	9	61	181	119
Legazpi	944	1.156	2.100	2	106	77	37	100	121	221	106	104	105
Legorreta	150	170	320	0	11	15	9	14	20	35	96	119	108
Leintz-Gatzaga	24	21	45	1	1	1	1	2	2	2	111	52	52
Lezo	452	555	1.007	0	29	30	8	28	40	68	61	72	67
Lizartza	67	62	129	0	4	11	6	9	12	21	138	189	163
Mendaro	164	184	348	0	9	9	9	14	14	28	82	77	79
Mutiloa	25	24	49	4	5	1	1	6	4	10	230	163	197
Mutriku	471	590	1.061	0	35	35	25	41	55	96	87	93	90
Oiartzun	867	1.052	1.919	1	54	56	31	43	99	142	50	94	74
Olaberria	123	146	269	0	11	10	5	10	16	26	81	112	98
Oñati	1.131	1.430	2.561	2	85	76	43	87	121	207	77	84	81
Ordizia	832	1.141	1.973	1	60	64	25	56	94	151	68	83	76
Orendain	19	16	35	4	1	1	1	1	5	6	53	302	167
Orexa	12	9	21	1	1	1	1	2	2	2	222	95	95
Orio	455	510	965	0	25	32	22	34	45	79	74	88	82
Ormaiztegi	124	132	256	0	8	6	6	8	12	20	66	90	78
Pasaia	1.373	2.235	3.608	2	102	118	55	121	157	278	88	70	77
Segura	133	149	282	0	12	10	9	9	22	31	69	147	110
Soraluze	381	524	905	0	35	33	12	25	55	80	67	104	88
Tolosa	1.725	2.488	4.213	3	160	129	88	166	213	379	96	86	90
Umieta	450	533	983	0	34	41	25	47	53	101	105	100	102
Urretxu	622	807	1.429	0	55	51	28	49	85	134	79	106	94
Usurbil	501	596	1.097	0	32	36	30	40	58	99	81	98	90
Villabona	528	625	1.153	0	21	20	24	25	40	66	48	64	57
Zaldibia	156	157	313	0	9	11	11	12	20	32	75	130	103
Zarautz	1.953	2.532	4.485	2	130	115	75	134	188	322	69	74	72
Zegama	128	178	306	0	20	16	4	11	29	40	89	161	130
Zeráin	31	31	62	0	2	0	0	1	1	2	32	46	39
Zestoa	322	377	699	0	46	30	23	36	64	100	111	171	143
Zizurkil	290	327	617	1	13	21	16	14	36	51	49	111	82
Zumaia	808	969	1.777	1	74	63	29	72	96	168	89	99	95
Zumarraga	1.001	1.402	2.403	3	102	110	57	99	172	272	99	123	113
Gipuzkoa	66.167	89.286	155.453	78	4.221	4.295	2.462	4.578	6.478	11.055	69	73	71

T 3.1.2.4.- Urteko arreta (azpi)eskualdeka, eta 65 urtetik gorako populazioarekiko tasa / Atención anual por (sub)comarca, y la tasa sobre la población superior a 65 años

2017: Familia ingurunekeo zainketarako prestazio ekonomikoa (FIZPE) / Prestación económica para cuidados en el entorno familiar y apoyo a personas cuidadoras no profesionales (PECEF)

(Azpi)eskualdea (Sub)comarca	Populazioa / Población >=65			MBB / BVD				Gizonak Hombres	Emakume Mujeres	Guztira Total	Tasa / (Populaz./Pobl.) [1.000]		
	Gizonak Hombres	Emakumeak Mujeres	Guztira Total	Beste Otro	1	2	3				G/H	E/M	Guztira Total
Bidasoa	7.107	9.538	16.645	7	300	352	216	367	507	875	52	53	53
Buruntzaldea	6.324	7.993	14.317	9	478	478	258	515	708	1.223	81	89	85
Debabarrena	5.519	7.269	12.788	4	325	384	235	387	561	948	70	77	74
Debagoiena	6.278	8.008	14.286	7	444	383	229	434	629	1.063	69	79	74
Donostia	17.246	26.031	43.277	16	829	876	496	941	1.276	2.217	55	49	51
Goierri	6.530	8.226	14.756	11	580	579	297	577	890	1.467	88	108	99
Oarsoaldea	6.535	9.131	15.666	10	412	432	210	438	626	1.064	67	69	68
Tolosaldea	4.251	5.244	9.495	6	317	300	244	368	499	867	87	95	91
Urola Kosta	6.377	7.846	14.223	8	535	511	278	551	781	1.332	86	100	94
Gipuzkoa	66.167	89.286	155.453	78	4.221	4.295	2.462	4.578	6.478	11.055	69	73	71

Beste: Baloratu gabea edo MBB = 0. **Otro:** Sin valorar o MBB = 0.

Datuak, urteko prestazio balikokideak dira / Los datos corresponden a las prestaciones anuales equivalentes

T 3.1.3.1.- Arretaren bilakaera eta 12/31ko egoera udalerrira / Evolución y situación a 31/12 de la atención por municipio

2017: Zerbitzuari lotutako prestazio ekonomikoa (ZLPE) / Prestación económica vinculada al servicio (PEVS)											
Udalerrira Municipio	Bilakaera Evolución				MBB / BVD				Gizonak Hombres	Emakumeak Mujeres	Guztira Total
	2016 12/31	Altak	Bajak	2017 12/31	Beste Otro	1	2	3			
Abaltzisketa											
Aduna											
Aia		1		1			1			1	1
Aizarnazabal		1		1				1		1	1
Albiztur		1	1								
Alegia	1	2	2	1				1		1	1
Alkiza											
Altzaga											
Altzo											
Amezketza											
Andoain	1	6	5	3			2	1		3	3
Anoeta											
Antzuola	1	2	3	1	1				1		1
Arama											
Aretxabaleta		2	2								
Arrasate	3	11	9	5			2	3	1	4	5
Asteasu											
Astigarraga											
Ataun		1		1			1			1	1
Azkoitia											
Azpeitia	1	6	6	1				1	1		1
Baliarrain											
Beasain	4	6	6	3				3		3	3
Beizama											
Belauntza											
Berastegi											
Bergara	3	6	7	2			2		1	1	2
Berrobi		1		1				1		1	1
Bidania-Goiatz											
Deba	1	1	2								
Donostia	72	142	138	85	3	9	29	44	24	61	85
Eibar	5	15	16	6			1	5	2	4	6
Elduain											
Elgeta											
Elgoibar	7	10	11	6		1	3	2	4	2	6
Errenteria	15	38	33	23		7	6	10	8	15	23
Errezil											
Eskoriatza											
Ezkio-Itsaso											
Gabiria											
Gaintza											
Gaztelu											
Getaria											
Hernani	6	12	12	8	1	2	2	3	6	2	8
Hernialde		1		1				1	1		1
Hondarribia		6	4	2				2	1	1	2
Ibarra		2	1	1				1		1	1
Idiazabal		1	1	1			1		1		1
Ikaztegieta											
Irun	12	40	36	16		2	6	8	5	11	16
Irura											
Itsasondo											
Larraul											
Lasarte-Oria	5	6	4	6			3	3	4	2	6
Lazkao	1	6	5	2				2	1	1	2
Leaburu											
Legazpi	2	3	4	1		1			1		1
Legorreta											
Leintz-Gatzaga		1		1		1				1	1
Lezo		10	7	3			2	1		3	3
Lizartza											
Mendaro											
Mutiloa											
Mutriku	1	2	2	1				1	1		1
Oiartzun	2	3	1	2		1		1		2	2
Olaberria											
Oñati		3	3								
Ordizia		1	1								
Orendain											
Orexa											
Orio	1	2	3								
Ormaiztegi											
Pasaia	5	15	10	9			4	5	4	5	9
Segura		2	2	1				1		1	1
Soraluze	1		1								
Tolosa	10	10	11	10	1	2	4	3	4	6	10
Urnieta	1	1	1	1				1		1	1
Urrtxu	2	1	2	2		1	1		2		2
Usurbil	1	3	3	1				1		1	1
Villabona		2	1	1			1			1	1
Zaldibia		2	1	1				1	1		1
Zarauz	6	7	8	3				3	2	1	3
Zegama		1	1								
Zerain											
Zestoa	1	1	3	1			1			1	1
Zizurkil		2	2	1				1	1		1
Zumaia		4	3	2			2			2	2
Zumarraga	5	5	6	4			1	3		4	4
Gipuzkoa	176	407	380	222	6	27	76	113	77	145	222

T 3.1.3.2.- Arretaren bilakaera eta 12/31ko egoera (azpi)eskualdeka / Evolución y situación a 31/12 de la atención por (sub)comarca

2017: Zerbitzuari lotutako prestazio ekonomikoa (ZLPE) / Prestación económica vinculada al servicio (PEVS)											
(Azpi)eskualdea (Sub)comarca	Bilakaera Evolución				MBB / BVD				Gizonak Hombres	Emakumeak Mujeres	Guztira Total
	2016 12/31	Altak	Bajak	2017 12/31	Beste Otro	1	2	3			
Bidasoa	12	46	40	18		2	6	10	6	12	18
Buruntzaldea	14	28	25	19	1	2	7	9	10	9	19
Debabarrena	15	28	32	13		1	4	8	7	6	13
Debagoiena	7	25	24	9	1	1	4	3	3	6	9
Donostia	72	142	138	85	3	9	29	44	24	61	85
Goierni	14	29	29	16		2	4	10	6	10	16
Oarsoaldea	22	66	51	37		8	12	17	12	25	37
Tolosaldea	11	21	18	16	1	2	6	7	6	10	16
Urola Kosta	9	22	23	9			4	5	3	6	9
Gipuzkoa	176	407	380	222	6	27	76	113	77	145	222

Beste: Baloratu gabekoa edo MBB = 0. **Otro:** Sin valorar o MBB = 0.

T 3.1.3.3.- Urteko arreta udalerrika, eta 65 urtetik gorako populazioarekiko tasa / Atención anual por municipio, y la tasa sobre la población superior a 65 años

2017: Zerbitzuari lotutako prestazio ekonomikoa (ZLPE) / Prestación económica vinculada al servicio (PEVS)													
Udalerría Municipio	Populazioa / Población >=65			MBB / BVD				Gizonak Hombres	Emakumeak Mujeres	Guztira Total	Tasa / (Populaz./Pobl.) [100.000]		
	Gizonak Hombres	Emakumeak Mujeres	Guztira Total	Beste Otro	1	2	3				G/H	E/M	Guztira Total
Abaltzisketa	31	29	60										
Aduna	35	31	66										
Aia	179	168	347			1			1	1	300	145	
Aizarnazabal	50	50	100				1		1	1	1.507	753	
Albiztur	32	32	64			0			0	0	522	261	
Alegia	171	190	361				2		2	2	875	461	
Alkiza	28	26	54										
Altzaga	16	14	30										
Altzo	27	24	51										
Amezketeta	105	94	199										
Andoain	1.417	1.812	3.229			1	1	0	2	2	6	120	70
Anoeta	152	170	322										
Antzuola	192	230	422	0			1	0	0	1	174	107	138
Arama	23	21	44										
Aretxabaleta	669	802	1.471	0	0	0	0	0	0	0	50	11	28
Arrasate	2.305	3.009	5.314	0		2	1	0	3	3	18	86	56
Asteasu	123	124	247										
Astigarraga	333	378	711										
Ataun	188	194	382			0			0	0	216	110	
Azkoitia	958	1.247	2.205										
Azpeitia	1.352	1.632	2.984	0	0	0	1	0	1	1	31	46	39
Ballarain	9	9	18										
Beasain	1.170	1.469	2.639		0	0	2	1	2	3	50	131	95
Beizama	17	9	26										
Belauntza	30	23	53										
Berastegi	90	102	192										
Bergara	1.477	1.946	3.423			2	1	2	2	4	130	81	102
Berrobi	47	52	99				0		0	0	485	255	
Bidania-Goiatz	47	34	81										
Deba	552	619	1.171		0		0		1	1	106	56	
Donostia	17.246	26.031	43.277	1	9	22	40	19	53	72	110	204	166
Eibar	2.840	3.919	6.759	0	0	2	4	2	4	6	68	107	90
Elduain	20	29	49										
Elgeta	87	115	202										
Elgoibar	1.111	1.433	2.544	0	2	1	4	4	3	8	367	242	297
Errenteria	3.843	5.289	9.132	0	6	5	8	4	15	19	113	279	209
Errezil	49	49	98										
Eskoriatza	393	455	848										
Ezkio-Itsaso	62	66	128										
Gabiria	50	51	101										
Gaintza	21	10	31										
Gaztelu	22	10	32										
Getaria	234	303	537										
Hernani	1.678	2.280	3.958	0	1	2	4	2	5	6	105	205	162
Hernialde	34	26	60			0		0	0	0	492	279	
Hondarribia	1.614	2.029	3.643	0	0	1	1	1	1	2	31	50	41
Ibarra	422	524	946			0	0	0	0	0	40	48	44
Idiazabal	228	261	489			1		1	1	1	257	120	
Ikaztegieta	49	41	90										
Irun	5.493	7.509	13.002	0	2	4	10	5	11	16	88	146	122
Irura	83	100	183										
Itsasondo	51	72	123										
Larraul	15	11	26										
Lasarte-Oria	1.945	2.394	4.339		0	1	2	1	1	2	47	59	54
Lazkao	452	575	1.027	0	0	0	2	1	2	3	129	335	244
Leaburu	38	36	74										
Legazpi	944	1.156	2.100		0	0	1	0	1	1	18	115	71
Legorreta	150	170	320										
Leintz-Gatzaga	24	21	45		0				0	0	404	189	
Lezo	452	555	1.007	0		1	1	0	2	2	37	376	224
Lizartza	67	62	129										
Mendaro	164	184	348										
Mutiloa	25	24	49										
Mutriku	471	590	1.061	0			0	0	0	1	71	28	47
Oiartzun	867	1.052	1.919		0		1		1	1	88	48	
Olaberria	123	146	269										
Oñati	1.131	1.430	2.561			1	0		1	1	70	39	
Ordizia	832	1.141	1.973		0				0	0	22	13	
Orendain	19	16	35										
Orexa	12	9	21										
Orio	455	510	965			1	0	0	1	1	36	147	94
Ormaiztegi	124	132	256										
Pasaia	1.373	2.235	3.608	0	1	2	4	2	5	7	171	223	203
Segura	133	149	282			0	0	0	0	1	190	224	208
Soraluze	381	524	905			0		0	0	0	22	9	
Tolosa	1.725	2.488	4.213	0	1	3	4	2	6	8	97	241	182
Urnieta	450	533	983			1	0		1	1	172	93	
Urrretxu	622	807	1.429	0	0	2		1	1	2	188	113	146
Usurbil	501	596	1.097		0	0	0	0	1	1	99	154	129
Villabona	528	625	1.153			1	0	0	1	1	63	81	73
Zaldibia	156	157	313			0	1	1	1	1	695	347	
Zarautz	1.953	2.532	4.485			1	3	1	3	4	68	109	91
Zegama	128	178	306				1		1	1	282	164	
Zerain	31	31	62										
Zestoa	322	377	699			1		0	1	1	78	265	179
Zizurkil	290	327	617			0	0	0	0	0	59	28	
Zumaia	808	969	1.777	0		1	0	0	1	1	31	69	52
Zumarraga	1.001	1.402	2.403	0		0	3	1	3	3	58	190	135
Gipuzkoa	66.167	89.286	155.453	2	25	58	107	54	138	192	81	155	124

T 3.1.3.4.- Urteko arreta (azpi)eskualdeka, eta 65 urtetik gorako populazioarekiko tasa / Atención anual por (sub)comarca, y la tasa sobre la población superior a 65 años

2017: Zerbitzuari lotutako prestazio ekonomikoa (ZLPE) / Prestación económica vinculada al servicio (PEVS)														
(Azpi)eskualdea (Sub)comarca	Populazioa / Población >=65			MBB / BVD				Gizonak Hombres	Emakumeak Mujeres	Guztira Total	Tasa / (Populaz./Pobl.) [100.000]			
	Gizonak Hombres	Emakumeak Mujeres	Guztira Total	Beste Otro	1	2	3				G/H	E/M	Guztira Total	
Bidasoa	7.107	9.538	16.645	0	2	4	11	5	12	17	75	126	104	
Buruntzaldea	6.324	7.993	14.317	0	1	4	7	3	10	13	51	126	93	
Debabarrena	5.519	7.269	12.788	0	2	3	9	6	8	15	116	117	116	
Debagoiena	6.278	8.008	14.286	0	0	4	4	3	6	9	48	70	60	
Donostia	17.246	26.031	43.277	1	9	22	40	19	53	72	110	204	166	
Goierri	6.530	8.226	14.756	0	2	4	9	5	10	15	77	125	104	
Oarsoaldea	6.535	9.131	15.666	0	7	8	14	7	23	30	105	249	189	
Tolosaldea	4.251	5.244	9.495	0	1	4	7	3	9	11	59	169	120	
Urola Kosta	6.377	7.846	14.223	0	0	4	5	2	7	10	38	91	67	
Gipuzkoa	66.167	89.286	155.453	2	25	58	107	54	138	192	81	155	124	

Beste: Baloratu gabea edo MBB = 0. **Otro:** Sin valorar o MBB = 0.

Datuak, urteko prestazio balikokideak dira / Los datos corresponden a las prestaciones anuales equivalentes

3.2.- Aldizkako prestazio ekonomikoak

3.2.1.- Kotizazio gabeko pentsioa (KGP)

- T 3.2.1.1.- Arretaren bilakaera eta 12/31ko egoera udalerrika
- T 3.2.1.2.- Arretaren bilakaera eta 12/31ko egoera (azpi)eskualdeka
- T 3.2.1.3.- Urteko arreta udalerrika, eta 18 urtetik gorako populazioarekiko tasa
- T 3.2.1.4.- Urteko arreta (azpi)eskualdeka, eta 18 urtetik gorako populazioarekiko tasa

3.2.2.- Ezinduak gizarteratzeko legearen prestazioa (EGLP)

- T 3.2.2.1.- Arretaren bilakaera eta 12/31ko egoera udalerrika
- T 3.2.2.2.- Arretaren bilakaera eta 12/31ko egoera (azpi)eskualdeka
- T 3.2.2.3.- Urteko arreta udalerrika, eta 18 urtetik gorako populazioarekiko tasa
- T 3.2.2.4.- Urteko arreta (azpi)eskualdeka, eta 18 urtetik gorako populazioarekiko tasa

3.2.3.- Gizarte ongizateko funtsaren pentsioak (GOF)

- T 3.2.3.1.- Arretaren bilakaera eta 12/31ko egoera udalerrika
- T 3.2.3.2.- Arretaren bilakaera eta 12/31ko egoera (azpi)eskualdeka
- T 3.2.3.3.- Urteko arreta udalerrika, eta 18 urtetik gorako populazioarekiko tasa
- T 3.2.3.4.- Urteko arreta (azpi)eskualdeka, eta 18 urtetik gorako populazioarekiko tasa

3.2.4.- Diru-sarrerak bermatzeko laguntza (DBL)

- T 3.2.4.1.- Arretaren bilakaera eta 12/31ko egoera udalerrika
- T 3.2.4.2.- Arretaren bilakaera eta 12/31ko egoera (azpi)eskualdeka
- T 3.2.4.3.- Urteko arreta udalerrika, eta 18-64 urte arteko populazioarekiko tasa
- T 3.2.4.4.- Urteko arreta (azpi)eskualdeka, eta 18-64 urte arteko populazioarekiko tasa

3.2.- Prestaciones económicas periódicas

3.2.1.- Pensión no contributiva (PNC)

- T 3.2.1.1.- Evolución y situación a 31/12 de la atención por municipio
- T 3.2.1.2.- Evolución y situación a 31/12 de la atención por (sub)comarca
- T 3.2.1.3.- Atención anual por municipio, y la tasa sobre la población superior a 18 años
- T 3.2.1.4.- Atención anual por (sub)comarca, y la tasa sobre la población superior a 18 años

3.2.2.- Prestaciones de la ley de integración social de personas con minusvalía (LISMI)

- T 3.2.2.1.- Evolución y situación a 31/12 de la atención por municipio
- T 3.2.2.2.- Evolución y situación a 31/12 de la atención por (sub)comarca
- T 3.2.2.3.- Atención anual por municipio, y la tasa sobre la población superior a 18 años
- T 3.2.2.4.- Atención anual por (sub)comarca, y la tasa sobre la población superior a 18 años

3.2.3.- Pensiones del fondo de bienestar social (FBS)

- T 3.2.3.1.- Evolución y situación a 31/12 de la atención por municipio
- T 3.2.3.2.- Evolución y situación a 31/12 de la atención por (sub)comarca
- T 3.2.3.3.- Atención anual por municipio, y la tasa sobre la población superior a 18 años
- T 3.2.3.4.- Atención anual por (sub)comarca, y la tasa sobre la población superior a 18 años

3.2.4.- Ayuda de garantía de ingresos (AGI)

- T 3.2.4.1.- Evolución y situación a 31/12 de la atención por municipio
- T 3.2.4.2.- Evolución y situación a 31/12 de la atención por (sub)comarca
- T 3.2.4.3.- Atención anual por municipio, y la tasa sobre la población entre 18-64 años
- T 3.2.4.4.- Atención anual por (sub)comarca, y la tasa sobre la población entre 18-64 años

T 3.2.1.1.- Arretaren bilakaera eta 12/31ko egoera udalerrira / Evolución y situación a 31/12 de la atención por municipio

2017: Kotizazio gabeko pentsioa (KGP) / Pensión no contributiva (PNC)													
Udalerría Municipio	Bilakaera Evolución			Degaitasuna Invalidez	Erretiroa Jubilación	MBB / BVD				Gizonak Hombres	Emakumeak Mujeres	Guztira Total	
	2016 12/31	Altak	Bajak			2017 12/31	Beste Otro	1	2				3
Abaltzisketa													
Aduna	1												
Aia	5	3	2	6	2	4	3	1	1	1	1	5	6
Aizarnazabal	3			2	2		2				2		2
Albiztur													
Alegia	10	3	1	13	7	6	6	3	1	3	3	10	13
Alkiza	1			1		1	1					1	1
Altzaga													
Altzo	1			1	1		1				1		1
Amezketza	3	2	2	3	1	2	2	1				3	3
Andoain	50	8	10	49	26	23	33	11	4	1	24	25	49
Anoeta	4			7	4	3	5	1	1		4	3	7
Antzuola	3	3	1	5	4	1	2	2	1		4	1	5
Arama													
Aretxabaleta	14	2		17	13	4	6	2	8	1	5	12	17
Arrasate	190	21	20	188	126	62	110	33	31	14	78	110	188
Asteasu	5	2	1	6	5	1	2		1	3		6	6
Astigarraga	17	1	2	16	7	9	12	3		1	8	8	16
Ataun	4	1		5	2	3	4			1	1	4	5
Azkoitia	23	3	3	23	12	11	15	3	4	1	5	18	23
Azpeitia	52	13	7	56	22	34	29	9	15	3	24	32	56
Baliarrain	1			1		1	1				1		1
Beasain	40	9	3	44	21	23	23	7	7	7	16	28	44
Beizama													
Belauntza	1			1	1				1			1	1
Berastegi													
Bergara	38	6	3	45	30	15	27	6	6	6	19	26	45
Berrobi	1			1		1			1			1	1
Bidania-Goiatz													
Deba	9	1		10	9	1	5	5			6	4	10
Donostia	1.056	190	128	1.127	659	468	642	234	155	96	502	625	1.127
Eibar	102	31	9	130	81	49	72	31	13	14	61	69	130
Elduain													
Elgeta	2			2	1	1	1	1			1	1	2
Elgoibar	59	11	2	67	48	19	37	14	12	4	31	36	67
Errenteria	217	40	23	231	144	87	142	42	29	18	99	132	231
Errezil	1	1	1	2	2	2	2				1	1	2
Eskoriatza	8	2	1	8	7	1	5	1	1	1	5	3	8
Ezkio-Itsaso	1			1	1	1	1				1		1
Gabiria	1			1		1	1					1	1
Gaintza													
Gatzelu													
Getaria	7	2		8	5	3	7	1			3	5	8
Hernani	104	20	9	122	69	53	76	24	12	10	65	57	122
Hernialde	1			1	1			1			1		1
Hondarribia	74	14	14	75	43	32	35	21	10	9	38	37	75
Ibarra	5	2	1	6	4	2	4	2			2	4	6
Idiazabal													
Ikaztegieta	7			8	7	1	1	6		1	5	3	8
Irun	325	57	35	343	189	154	230	63	30	20	125	218	343
Irura	7	4	3	8	7	1	7		1		6	2	8
Itsasondo	4			4	3	1	2	1	1		4		4
Larraul													
Lasarte-Oria	61	13	4	67	47	20	39	16	9	3	25	42	67
Lazkao	12			12	7	5	7	4		1	4	8	12
Leaburu													
Legazpi	27	7	4	29	19	10	16	8	2	3	12	17	29
Legorreta	7			7	7			3	4		3	4	7
Leintz-Gatzaga													
Lezo	17	5	4	18	11	7	14	1	2	1	8	10	18
Lizartza													
Mendaro	8	1	2	7	5	2	3	3	1		4	3	7
Mutiloa													
Mutriku	16	3		19	15	4	6	8	4	1	11	8	19
Oiartzun	33	4	2	37	18	19	24	5	4	4	17	20	37
Olaberría													
Oñati	21	3	3	21	7	14	13	2	4	2	9	12	21
Ordizia	28	4	1	31	19	12	20	6	3	2	11	20	31
Orendain													
Orexa													
Orio	15	3	1	17	7	10	14		2	1	8	9	17
Ormaiztegi													
Pasaia	93	15	5	106	63	43	63	21	16	6	51	55	106
Segura	2			2		2			1	1		2	2
Soraluze	21	6	3	24	13	11	12	4	6	2	5	19	24
Tolosa	95	11	11	94	52	42	49	20	17	8	43	51	94
Urnieta	28	4	3	29	17	12	10	4	9	6	14	15	29
Urretxu	30	3	4	26	14	12	12	5	6	3	11	15	26
Usurbil	24	1	3	22	17	5	16	6			12	10	22
Villabona	29	3	2	30	16	14	16	9	3	2	12	18	30
Zaldibia	2	1		3	3		2			1	1	2	3
Zarautz	50	5	8	47	22	25	30	7	7	3	13	34	47
Zegama	4	4	3	5	4	1	2	1	1	1	3	2	5
Zerain	1			1		1	1					1	1
Zestoa	14	1	3	10	3	7	6	4			5	5	10
Zizurkil	13	1	1	14	6	8	4	1		5	4	6	14
Zumaia	37	2	5	34	23	11	15	9	7	3	17	17	34
Zumarraga	47	9	8	50	36	14	26	12	7	5	26	24	50
Gipuzkoa	3.192	561	361	3.406	2.015	1.391	1.974	688	466	278	1.485	1.921	3.406

T 3.2.1.2.- Arretaren bilakaera eta 12/31ko egoera (azpi)eskualdeka / Evolución y situación a 31/12 de la atención por (sub)comarca

2017: Kotizazio gabeko pentsioa (KGP) / Pensión no contributiva (PNC)													
(Azpi)eskualdea (Sub)comarca	Bilakaera Evolución				Degaitasuna Invalidez	Erretiroa Jubilación	Desgaitasun Discapacidad (%)				Gizonak Hombres	Emakumeak Mujeres	Guztira Total
	2016 12/31	Altak	Bajak	2017 12/31			Beste Otro	33-64	64-74	>=75			
Bidasoa	399	71	49	418	232	186	265	84	40	29	163	255	418
Buruntzaldea	284	47	31	305	183	122	186	64	34	21	148	157	305
Debabarrena	215	53	16	257	171	86	135	65	36	21	118	139	257
Debagoiena	276	37	28	286	188	98	164	47	51	24	121	165	286
Donostia	1.056	190	128	1.127	659	468	642	234	155	96	502	625	1.127
Goierri	210	38	23	221	136	85	117	47	32	25	93	128	221
Oarsoaldea	360	64	34	392	236	156	243	69	51	29	175	217	392
Tolosaldea	185	28	22	195	112	83	99	44	31	21	86	109	195
Urola Kosta	207	33	30	205	98	107	123	34	36	12	79	126	205
Gipuzkoa	3.192	561	361	3.406	2.015	1.391	1.974	688	466	278	1.485	1.921	3.406

Beste: Baloratu gabea edo desgaitasuna < %33. **Otro:** Sin valorar o discapacidad < 33%.

T 3.2.1.3.- Urteko arreta udalerrira, eta 18 urtetik gorako populazioarekiko tasa / Atención anual por municipio, y la tasa sobre la población superior a 18 años

2017: Kotizazio gabeko pentsioa (KGP) / Pensión no contributiva (PNC)																
Udalerría Municipio	Populazioa / Población >=18			Degaitasuna Inbalidez	Erretiroa Jubilación	MBB / BVD				Gizonak Hombres	Emakumeak Mujeres	Guztira Total	Tasa /(Populaz./Pobl.) [10.000]			
	Gizonak Hombres	Emakumeak Mujeres	Guztira Total			Beste Otro	1	2	3				G/H	E/M	Guztira Total	
Abaltzisketa	140	119	259													
Aduna	193	157	350	1		1					1				44	20
Aia	858	770	1.628	2	4	2	2	1	1	1	5	6	10	68	37	
Aizarnazabal	305	280	585	2		2	0				2	0	2	66	14	41
Albiztur	125	122	247													
Alegia	710	677	1.387	6	5	5	2	1	3	3	9	11	36	130	82	
Alkiza	137	129	266		1	1						1		78	38	
Altzaga	61	58	119													
Altzo	171	157	328	1		1				1		1	58		30	
Amezketeta	416	345	761	1	2	1	1		1	1	2	3	14	63	36	
Andoain	5.902	6.093	11.995	28	23	33	11	4	3	23	27	51	39	45	42	
Ánoeta	841	806	1.647	2	3	4	1	0		3	2	5	32	30	31	
Antzuola	847	849	1.696	4	0	2	1	1		3	1	4	30	17	23	
Arama	87	80	167													
Aretxabaleta	2.806	2.854	5.660	12	4	6	2	7	1	5	11	16	18	38	28	
Arrasate	9.077	9.474	18.551	128	62	114	34	30	12	78	112	189	86	118	102	
Asteasu	609	542	1.151	5	2	2		1	3	1	6	6	10	109	56	
Ástigarraga	2.378	2.305	4.683	8	8	12	3		1	8	8	16	34	34	34	
Ataun	679	632	1.311	2	2	4			1	1	3	4	15	55	34	
Azkoitia	4.564	4.614	9.178	12	12	15	4	4	1	5	18	24	12	40	26	
Azpeitia	5.832	5.969	11.801	21	33	30	8	14	2	23	31	54	40	52	46	
Baliarrain	51	50	101		1	1				1		1	196		99	
Beasain	5.519	5.602	11.121	21	20	22	6	7	6	16	25	41	29	45	37	
Beizama	80	51	131													
Belauntza	105	100	205	1					1		1		100	49		
Berastegi	443	412	855													
Bergara	6.002	6.250	12.252	30	15	26	8	5	5	19	25	44	32	40	36	
Berrobi	243	216	459		1				1		1		46	22		
Bidania-Goiatz	214	181	395													
Deba	2.254	2.275	4.529	9	1	5	5			6	4	10	26	18	22	
Donostia	72.946	84.803	157.749	668	440	622	231	154	101	495	613	1.108	68	72	70	
Eibar	10.985	11.917	22.902	77	42	66	29	11	13	56	64	120	51	54	52	
Elduain	88	89	177													
Elgeta	460	449	909	1	1	1	1			1		2	22	22	22	
Elgoibar	4.652	4.767	9.419	47	15	35	13	10	4	28	34	62	61	71	66	
Errenteria	15.714	16.936	32.650	144	78	139	39	28	15	96	126	221	61	74	68	
Errezil	241	215	456	2	2	2				1	1	2	41	23	33	
Eskoriatza	1.671	1.636	3.307	7	1	5	1	1	0	5	3	8	31	16	23	
Ezkio-Itsaso	259	238	497	1		1				1		1	39		20	
Gabiria	216	180	396		1	1					1		56	25		
Gaintza	66	41	107													
Gaztelu	77	51	128													
Getaria	1.185	1.126	2.311	5	2	6	1			3	5	7	25	40	32	
Hernani	7.953	8.463	16.416	64	50	74	18	12	10	58	55	113	73	65	69	
Hernialde	131	128	259	1		1				1		1	76	39		
Hondarribia	6.877	7.117	13.994	44	32	35	22	10	9	36	40	76	53	56	54	
Ibarra	1.684	1.730	3.414	3	2	5	1			2	4	6	12	21	17	
Idiazabal	900	907	1.807													
Ikaztegieta	204	185	389	6	1	1	5		1	4	3	7	211	162	188	
Irun	24.741	26.479	51.220	186	153	230	61	30	18	124	215	339	50	81	66	
Irura	690	659	1.349	6	1	5	1	1		5	2	7	71	30	51	
Itsasondo	250	253	503	3	1	2	1	1		4		4	160	80		
Larraul	104	85	189													
Lasarte-Oria	7.356	7.844	15.200	46	20	39	16	8	3	24	42	66	33	54	43	
Lazkao	2.240	2.203	4.443	7	5	8	3		1	4	8	12	18	36	27	
Leaburu	150	139	289													
Legazpi	3.570	3.496	7.066	21	7	14	8	3	2	12	15	27	34	43	39	
Legorreta	585	582	1.167	7		0	3	4		2	4	7	43	74	58	
Leintz-Gatzaga	114	83	197													
Lezo	2.436	2.548	4.984	12	6	14	1	2	0	8	10	18	31	40	35	
Lizartza	257	219	476													
Mendaro	779	740	1.519	5	3	3	3	1		3	4	7	42	52	47	
Mutiloa	104	87	191													
Mutriku	2.203	2.177	4.380	13	4	6	7	3	1	10	8	17	43	36	40	
Oiartzun	4.070	4.220	8.290	17	18	23	4	4	3	15	20	35	37	47	42	
Olaberría	411	395	806													
Oñati	4.528	4.744	9.272	7	13	13	2	3	2	8	12	20	18	25	22	
Ordizia	4.007	4.076	8.083	17	12	20	6	3	1	11	19	29	27	46	36	
Orendain	86	72	158													
Orexa	50	42	92													
Orio	2.330	2.298	4.628	6	10	13	1	2	1	8	8	16	34	37	36	
Ormaiztegui	533	518	1.051													
Pasaia	6.422	7.063	13.485	61	40	60	20	15	6	48	53	100	74	75	74	
Segura	590	566	1.156		2				1	1		2		35	17	
Soraluze	1.630	1.628	3.258	14	9	13	3	6	1	6	17	23	34	106	70	
Tolosa	7.502	8.358	15.860	55	41	52	20	16	8	43	52	96	58	63	60	
Urnieta	2.481	2.506	4.987	17	11	10	4	9	5	14	14	28	57	56	57	
Urrebu	2.667	2.822	5.489	17	13	14	7	6	4	12	17	30	47	62	54	
Usurbil	2.441	2.448	4.889	18	5	16	6		1	12	11	23	50	44	47	
Villabona	2.361	2.385	4.746	16	15	17	8	3	3	12	19	31	53	78	65	
Zaldibia	662	613	1.275		3	2				1	2	3	15	25	20	
Zarautz	9.113	9.782	18.895	23	26	32	7	7	3	13	35	49	15	36	26	
Zegama	615	604	1.219	3	1	2	1	0	1	3	1	4	54	15	35	
Zerain	100	101	201		1	1					1	1		99	50	
Zestoa	1.521	1.435	2.956	4	8	7	5			6	6	12	36	45	40	
Zizurkil	1.191	1.195	2.386	6	8	4	2	5	3	8	6	14	66	52	59	
Zumaia	3.894	4.022	7.916	24	10	16	8	8	3	17	17	35	45	43	44	
Zumarraga	4.023	4.230	8.253	35	13	23	11	7	8	25	24	49	62	56	59	
Gipuzkoa	286.765	306.864	593.629	2.011	1.321	1.941	664	454	274	1.446	1.886	3.332	50	61	56	

T 3.2.1.4.- Urteko arreta (azpi)eskualdeka, eta 18 urtetik gorako populazioarekiko tasa / Atención anual por (sub)comarca, y la tasa sobre la población superior a 18 años

2017: Kotizazio gabeko pentsioa (KGP) / Pensión no contributiva (PNC)															
(Azpi)eskualdea (Sub)comarca	Populazioa / Población >=18			Degaitasuna Invalidez	Erretiroa Jubilación	Degaitasun Discapacidad (%)				Gizonak Hombres	Emakumeak Mujeres	Guztira Total	Tasa /(Populaz./Pobl.) [10.000]		
	Gizonak Hombres	Emakumeak Mujeres	Guztira Total			Beste Otro	33-64	64-74	>=75				G/H	E/M	Guztira Total
Bidasoa	31.618	33.596	65.214	230	185	264	82	41	28	161	254	415	51	76	64
Buruntzaldea	28.511	29.659	58.170	180	116	183	57	34	23	140	157	297	49	53	51
Debarrena	22.503	23.504	46.007	164	75	129	59	32	19	109	131	239	48	56	52
Debagoiena	25.505	26.339	51.844	188	95	167	48	47	21	119	165	283	47	62	55
Donostia	72.946	84.803	157.749	668	440	622	231	154	101	495	613	1.108	68	72	70
Goierni	28.144	28.284	56.428	136	79	113	44	32	26	93	122	215	33	43	38
Oarsoaldea	28.642	30.767	59.409	234	141	237	65	49	25	166	208	374	58	68	63
Tolosaldea	18.973	19.350	38.323	111	83	100	42	29	22	84	109	193	44	56	50
Urola Kosta	29.923	30.562	60.485	100	107	126	35	36	11	80	128	207	27	42	34
Gipuzkoa	286.765	306.864	593.629	2.011	1.321	1.941	664	454	274	1.446	1.886	3.332	50	61	56

Beste: Baloratu gabea edo degaitasuna < %33. **Otro:** Sin valorar o discapacidad < 33%.

Datuak, urteko prestazio balikokideak dira / Los datos corresponden a las prestaciones anuales equivalentes

T 3.2.2.1.- Arretaren bilakaera eta 12/31ko egoera udalerrira / Evolución y situación a 31/12 de la atención por municipio

Udalerrira Municipio	Bilakaera Evolución				GDSBS SGIM	HLS ATP	MGKS SMCGT	Desgaitasun/Discapacidad (%)				Gizonak Hombres	Emakumeak Mujeres	Guztira Total
	2016 12/31	Altak	Bajak	2017 12/31				Beste Otro	33-64	64-74	>=75			
Abaltzisketa														
Aduna														
Aia														
Aizarnazabal														
Albiztur														
Alegia														
Alkiza														
Altzaga														
Altzo														
Amezketeta	1		1											
Andoain	4		2	2	2					2			2	2
Anoeta														
Antzuola	1		1											
Arama														
Aretxabaleta	1		1											
Arrasate	6	1	3	4	3		1	1		1	2		4	4
Asteasu														
Astigarraga														
Ataun														
Azkoitia	1			1	1					1			1	1
Azpeitia	3		2	1	1					1			1	1
Baliarrain														
Beasain														
Beizama														
Belauntza														
Berastegi														
Bergara	2			2	1		1			1	1		1	2
Berrobi														
Bidania-Goiatz														
Deba														
Donostia	13		4	10	6	1	3			4	6	1	9	10
Eibar	1		1											
Elduain														
Elgeta														
Elgoibar	2		1	1	1					1			1	1
Errenteria	14		2	12	12					7	5		12	12
Errezil	1		1											
Eskoriatza														
Ezkiio-Itsaso														
Gabiria	1		1											
Gaintza														
Gaztelu														
Getaria														
Hernani	1		1											
Hernalde														
Hondarribia	1		1											
Ibarra	2			2	2					1	1		2	2
Idiazabal														
Ikaztegieta														
Irun	6		1	5	3	1	1			3	2	1	4	5
Irura														
Itsasondo														
Larraul														
Lasarte-Oria	4	1	1	4	2	1	1			1	1	2	4	4
Lazkao	2		2											
Leaburu														
Legazpi	2		1	1	1					1			1	1
Legorreta														
Leintz-Gatzaga														
Lezo														
Lizartza														
Mendaro														
Mutiloa														
Mutriku	1			1	1					1			1	1
Oiartzun	1			1	1					1			1	1
Olaberría														
Oñati	2			2	2					1	1		2	2
Ordizia														
Orendain														
Orexa														
Orio														
Ormaiztegi														
Pasaia	3			2	2					2		1	1	2
Segura														
Soraluze														
Tolosa	3			3	1	1	1				3		3	3
Urnietta	1			1	1					1			1	1
Urretxu	4		1	3	3					2	1		3	3
Usurbil	1		1											
Villabona	2													
Zaldibia														
Zarautz	2			2	1	1				2			2	2
Zegama														
Zerain														
Zestoa														
Zizurkil														
Zumaia														
Zumarraga	3		1	2	2					2			2	2
Gipuzkoa	92	2	30	62	49	5	8	1	3	29	29	4	58	62

T 3.2.2.2.- Arretaren bilakaera eta 12/31ko egoera (azpi)eskualdeka / Evolución y situación a 31/12 de la atención por (sub)comarca

2017: Ezinduek Gizarteratzeko Legearen prestazioa (EGLP) / Prestaciones de la Ley de Integración social de personas con minusvalía (LISMI)														
(Azpi)eskualdea (Sub)comarca	Bilakaera Evolución				GDSBS SGIM	HBLS ATP	MGGKS SMCGT	Desgaitasun Discapacidad (%)				Gizonak Hombres	Emakumeak Mujeres	Guztira Total
	2016 12/31	Altak	Bajak	2017 12/31				Beste Otro	33-64	64-74	>=75			
Bidasoa	7		2	5	3	1	1			3	2	1	4	5
Buruntzaldea	11	1	5	7	5	1	1	1	2	4			7	7
Debabarrena	4		2	2	2				1	1			2	2
Debagoiena	12	1	5	8	6		2	1	1	3	3	1	7	8
Donostia	13		4	10	6	1	3			4	6	1	9	10
Goierri	12		6	6	6					5	1		6	6
Oarsoaldea	18		2	15	15					10	5	1	14	15
Tolosaldea	8		1	5	3	1	1	1		4			5	5
Urola Kosta	7		3	4	3	1				1	3		4	4
Gipuzkoa	92	2	30	62	49	5	8	1	3	29	29	4	58	62

GDSBS: Gutxieneko diru-sarrerak bermatzeko subsidioa / **SGIM:** Subsidio de garantía de ingresos mínimos

HBLS: Hirugarren batek laguntzeko subsidioa / **ATP:** Subsidio por ayuda de tercera Persona

MGGKS: Mugikortasuneko eta garraio gastuak konpentsatzeko subsidioa / **SMCGT:** Subsidio de movilidad y compensación por gastos de transporte

Beste: Baloratu gabea edo desgaitasuna < %33. **Otro:** Sin valorar o discapacidad < 33%.

* Pertsona bakoitzak mota desberdinetako dirulaguntzak jaso ditzakenez, baturak dirulaguntzen guztizkoa adierazten du. 31-12-2016 datan 88 pertsona ziren laguntza jasotzen zutenak (bat edo gehiago) / Dado que cada persona puede recibir ayudas de distintos tipos, el total indica la suma de las prestaciones. A 31-12-2016 eran 88 personas las beneficiarias de la prestación (de uno o varios tipos)

T 3.2.2.3.- Urteko arreta udalerrrika, eta 18 urtetik gorako populazioarekiko tasa / Atención anual por municipio, y la tasa sobre la población superior a 18 años

2017: Ezinduak Gizarteratzeko Legearen prestazioa (EGLP) / Prestaciones de la Ley de Integración social de personas con minusvalía (LISMI)																					
Udalerrria Municipio	Populazioa / Población >=18			GDSBS SGIM	HBL5 ATP	IMGK5 SMCGT	Desgaitasun/Discapacidad (%)				Gizonak Hombres	Emakumeak Mujeres	Guztira Total	Tasa / (Populaz./Pobl.) [100.000]							
	Gizonak Hombres	Emakumeak Mujeres	Guztira Total				Beste Otro	33-64	64-74	>=75				G/H	E/M	Guztira Total					
Abaltzisketa	140	119	259																		
Aduna	193	157	350																		
Aia	858	770	1.628																		
Aizarnazabal	305	280	585																		
Albiztur	125	122	247																		
Alegia	710	677	1.387																		
Alkiza	137	129	266																		
Altzaga	61	58	119																		
Altzo	171	157	328																		
Amezketza	416	345	761	0					0			0	0			47	21				
Andoain	5.902	6.093	11.995	3					0			1	2			3	3	49	25		
Anoeta	841	806	1.647																		
Antzuola	847	849	1.696	1								1				1	1	78	39		
Arama	87	80	167																		
Aretxabaleta	2.806	2.854	5.660	1								0	1			1	1	29	15		
Arrasate	9.077	9.474	18.551	3		1	0					1	3			0	4	4	2	43	23
Asteasu	609	542	1.151																		
Astigarraga	2.378	2.305	4.683																		
Ataun	679	632	1.311																		
Azkoitia	4.564	4.614	9.178	1									1			1	1			22	11
Azpeitia	5.832	5.969	11.801	1									1	0		1	1			25	13
Baliarrain	51	50	101																		
Beasain	5.519	5.602	11.121																		
Beizama	80	51	131																		
Belauntza	105	100	205																		
Berastegi	443	412	855																		
Bergara	6.002	6.250	12.252	1		1						1	1			1	1	2	17	16	16
Berrobi	243	216	459																		
Bidania-Goiatz	214	181	395																		
Deba	2.254	2.275	4.529																		
Donostia	72.946	84.803	157.749	7	1	4						4	7			1	10	11	1	12	7
Eibar	10.985	11.917	22.902			0	0									0	0			1	1
Elduain	88	89	177																		
Elgeta	460	449	909																		
Elgoibar	4.652	4.767	9.419	1			0						1			0	1	1	3	21	12
Errenteria	15.714	16.936	32.650	12		1	1	1				6	5			13	13			76	40
Errezil	241	215	456	0									0			0	0			40	19
Eskoriatza	1.671	1.636	3.307																		
Ezkiio-Itsaso	259	238	497																		
Gabiria	216	180	396	1									1			1	1			463	210
Gaintza	66	41	107																		
Gaztelu	77	51	128																		
Getaria	1.185	1.126	2.311																		
Hernani	7.953	8.463	16.416	0									0			0	0			5	3
Hernialde	131	128	259																		
Hondarribia	6.877	7.117	13.994	0									0			0	0			1	1
Ibarra	1.684	1.730	3.414	2									1	0		1	2	2		116	59
Idiazabal	900	907	1.807																		
Ikaztegieta	204	185	389																		
Irun	24.741	26.479	51.220	3	1	1	0					3	2			1	4	5	5	15	10
Irura	690	659	1.349																		
Itsasondo	250	253	503																		
Larraul	104	85	189																		
Lasarte-Oria	7.356	7.844	15.200	3	1	0						0	1	3			4	4		54	28
Lazkao	2.240	2.203	4.443	0	0								0			0	0			15	7
Leaburu	150	139	289																		
Legazpi	3.570	3.496	7.066	2									1	1			2	2		52	26
Legorreta	585	582	1.167																		
Leintz-Gatzaga	114	83	197																		
Lezo	2.436	2.548	4.984																		
Lizartza	257	219	476																		
Mendaro	779	740	1.519																		
Mutiloa	104	87	191																		
Mutriku	2.203	2.177	4.380	1									1			1	1			46	23
Oiartzun	4.070	4.220	8.290	1									1			1	1			24	12
Olaberria	411	395	806																		
Oñati	4.528	4.744	9.272	2									1	1			2	2		42	22
Ordizia	4.007	4.076	8.083																		
Orendain	86	72	158																		
Orexa	50	42	92																		
Orio	2.330	2.298	4.628																		
Ormaiztegi	533	518	1.051																		
Pasaia	6.422	7.063	13.485	2									2			1	1	2	16	14	15
Segura	590	566	1.156																		
Soraluze	1.630	1.628	3.258																		
Tolosa	7.502	8.358	15.860	1	1	1							3			3	3			36	19
Urnietza	2.481	2.506	4.987	1									1			1	1			40	20
Urretxu	2.667	2.822	5.489	3									2	1		3	3			109	56
Usurbil	2.441	2.448	4.889	0									0			0	0			7	3
Villabona	2.361	2.385	4.746																		
Zaldibia	662	613	1.275																		
Zarautz	9.113	9.782	18.895	1	1								2			2	2			20	11
Zegama	615	604	1.219																		
Zerain	100	101	201																		
Zestoa	1.521	1.435	2.956																		
Zizurkil	1.191	1.195	2.386																		
Zumaia	3.894	4.022	7.916																		
Zumarraga	4.023	4.230	8.253	2									2	0		2	2			49	25
Gipuzkoa	286.765	306.864	593.629	57	5	9	2	3	32	36	5	67	72	2	22	2	22	12			

T 3.2.2.4.- Urteko arreta (azpi)eskualdeka, eta 18 urtetik gorako populazioarekiko tasa / Atención anual por (sub)comarca, y la tasa sobre la población superior a 18 años

2017: Ezindiak Gizarteratzeko Legearen prestazioa (EGLP) / Prestaciones de la Ley de Integración social de personas con minusvalía (LISMI)																
(Azpi)eskualdea (Sub)comarca	Populazioa / Población >=18			GDSBS SGIM	HBLS ATP	MGGKS SMCGT	Desgaitasun Discapacidad (%)				Gizonak Hombres	Emakumeak Mujeres	Guztira Total	Tasa / (Populaz./Pobl.) [100.000]		
	Gizonak Hombres	Emakumeak Mujeres	Guztira Total				Beste Otro	33-64	64-74	>=75				G/H	E/M	Guztira Total
Bidasoa	31.618	33.596	65.214	3	1	1	0	3	2	1	4	5	4	12	8	
Buruntzaldea	28.511	29.659	58.170	7	1	0	0	0	3	5	9	9	30	15		
Debabarrena	22.503	23.504	46.007	2		0	0	1	1	0	2	2	1	9	5	
Debagoiena	25.505	26.339	51.844	8		2	0	1	4	5	1	9	10	5	19	
Donostia	72.946	84.803	157.749	7	1	4		4	7	1	10	11	1	12	7	
Goierri	28.144	28.284	56.428	8	0			6	2		8	8		29	14	
Oarsoaldea	28.642	30.767	59.409	15		1	1	1	9	5	1	15	16	3	48	
Tolosaldea	18.973	19.350	38.323	3	1	1		1	0	4	5	5		27	13	
Urola Kosta	29.923	30.562	60.485	4	1			1	3		5	5		15	8	
Gipuzkoa	286.765	306.864	593.629	57	5	9	2	3	32	36	5	67	72	2	22	12

GDSBS: Gutxieneko diru-sarrerak bermatzeko subsidioa / **SGIM:** Subsidio de garantía de ingresos mínimos

HBLS: Hirugarren batek laguntzeko subsidioa / **ATP:** Subsidio por ayuda de tercera Persona

MGGKS: Mugikortasuneko eta garraio gastuak konpentsatzeko subsidioa / **SMCGT:** Subsidio de movilidad y compensación por gastos de transporte

Beste: Baloratu gabea edo desgaitasuna < %33. **Otro:** Sin valorar o discapacidad < 33%.

Datuak, urteko prestazio balikokideak dira / Los datos corresponden a las prestaciones anuales equivalentes

T 3.2.3.1.- Arretaren bilakaera eta 12/31ko egoera udalerrira / Evolución y situación a 31/12 de la atención por municipio

2017: Gizarte ongizateko funtsaren pentsioak (GOF) / Pensiones del fondo de bienestar social (FBS)													
Udalerría Municipio	Bilakaera Evolución				Zahartzaroa Ancianidad	Gaiotasuna Enfermedad	MBB / BVD				Gizonak Hombres	Emakumeak Mujeres	Guztira Total
	2016 12/31	Altak	Bajak	2017 12/31			Beste Otro	1	2	3			
Abaltzisketa													
Aduna													
Aia	1	1		2	2		1	1		1		1	2
Aizarnazabal													
Albiztur													
Alegia													
Alkiza													
Altzaga													
Altzo													
Amezketza													
Andoain	3	3		5		5	3	2		4		1	5
Anoeta	1	1	1	1		1	1			1			1
Antzuola													
Arama													
Aretxabaleta	1	2	1	2	2		2			1		1	2
Arrasate	12	6	5	11	3	8	9	1	1	3		8	11
Asteasu													
Astigarraga	6	2	1	7	6	1	3	2	2	2		5	7
Ataun													
Azkoitia													
Azpeitia	8	4	2	10	8	2	9	1		3		7	10
Baliarrain													
Beasain	3	1		3	3		3			1		2	3
Beizama													
Belauntza													
Berastegi													
Bergara	5		2	4	1	3	2	1		1		3	4
Berrobi													
Bidania-Goiatz													
Deba	3		2	1	1		1					1	1
Donostia	103	37	49	90	36	54	67	14	7	2	44	46	90
Eibar	11	1	2	8	3	5	5	2	1	2		6	8
Elduain													
Elgeta													
Elgoibar	3			3	2	1	3					3	3
Errenteria	29	7	6	26	11	15	18	4	1	3	13	13	26
Errezil													
Eskoriatza													
Ezkio-Itsaso													
Gabiria													
Gaintza													
Gaztelu													
Getaria	1			1	1					1		1	1
Hernani	15	3	6	13	7	6	10	3		5		8	13
Hernialde													
Hondarribia													
Ibarra	2		1	1		1	1					1	1
Idiazabal		1		1	1		1			1			1
Ikaztegieta													
Irun	26	10	9	27	7	20	21	4	2	14		13	27
Irura													
Itsasondo													
Larraul													
Lasarte-Oria	1	2	1	2		2	1	1		1		1	2
Lazkao	1		1	1	1		1					1	1
Leaburu													
Legazpi	3		1	2	2		2					2	2
Legorreta													
Leintz-Gatzaga													
Lezo		1		1		1	1					1	1
Lizartza													
Mendaro													
Mutiloa													
Mutriku													
Oiartzun				1		1	1			1			1
Olaberria													
Oñati	5	4	1	7	3	4	7			2		5	7
Ordizia	5		3	4	2	2	3		1	1		3	4
Orendain													
Orexa													
Orio	1												
Ormaiztegi													
Pasaia	10	4	5	8	2	6	4	3	1	7		1	8
Segura													
Soraluze	4	1	2	3	2	1	3			2		1	3
Tolosa	15	1	6	11	5	6	9			6		5	11
Urnietta	1	1	1	1	1					1		1	1
Urretxu	2		1	1	1		1					1	1
Usurbil	2		1	1	1		1			1			1
Villabona	4			2		2		2		2			2
Zaldibia	1		1										
Zarautz	6			6	5	1	5	1		1		5	6
Zegama													
Zerain													
Zestoa	1			1		1		1		1			1
Zizurkil	1		1										
Zumaia	1	1		2	1	1	1	1		1		1	2
Zumarraga	8	1		9	5	4	6	2		1	3	6	9
Gipuzkoa	305	95	112	279	125	154	206	46	16	11	126	153	279

T 3.2.3.2.- Arretaren bilakaera eta 12/31ko egoera (azpi)eskualdeka / Evolución y situación a 31/12 de la atención por (sub)comarca

2017: Gizarte ongizateko funtsaren pentsioak (GOF) / Pensiones del fondo de bienestar social (FBS)													
(Azpi)eskualdea (Sub)comarca	Bilakaera Evolución				Zahartzaroa Ancianidad	Gairotasuna Enfermedad	MBB / BVD				Gizonak Hombres	Emakumeak Mujeres	Guztira Total
	2016 12/31	Altak	Bajak	2017 12/31			Beste Otro	1	2	3			
Bidasoa	26	10	9	27	7	20	21	4	2		14	13	27
Buruntzaldea	28	11	10	29	15	14	18	8	2	1	13	16	29
Debabarrena	21	2	6	15	8	7	12	2	1		4	11	15
Debagoiena	23	12	9	24	9	15	20	2	1	1	7	17	24
Donostia	103	37	49	90	36	54	67	14	7	2	44	46	90
Goierri	23	3	7	21	15	6	17	2	1	1	6	15	21
Oarsoalde	39	12	11	36	13	23	24	7	2	3	21	15	36
Tolosaldea	23	2	9	15	5	10	11	2		2	9	6	15
Urola Kosta	19	6	2	22	17	5	16	5		1	8	14	22
Gipuzkoa	305	95	112	279	125	154	206	46	16	11	126	153	279

Beste: Baloratu gabea edo MBB = 0. Otro: Sin valorar o MBB = 0.

T 3.2.3.3.- Urteko arreta udalerriko, eta 18 urtetik gorako populazioarekiko tasa / Atención anual por municipio, y la tasa sobre la población superior a 18 años

2017: Gizarte ongizateko funtsaren pentsioak (GOF) / Pensiones del fondo de bienestar social (FBS)																
Udalerría Municipio	Populazioa / Población >=18			Zahartzaia Ancianidad	Gaikotasuna Enfermedad	MBB / BVD				Gizonak Hombres	Emakumeak Mujeres	Guztira Total	Tasa /(Populaz./Pobl.) [100.000]			
	Gizonak Hombres	Emakumeak Mujeres	Guztira Total			Beste Otro	1	2	3				G/H	E/M	Guztira Total	
Abaltzisketa	140	119	259													
Aduna	193	157	350													
Aia	858	770	1.628	1			1	0		1	0	1	117	33		77
Aizarnazabal	305	280	585													
Albiztur	125	122	247													
Alegia	710	677	1.387													
Alkiza	137	129	266													
Altzaga	61	58	119													
Altzo	171	157	328													
Amezketeta	416	345	761													
Andoain	5.902	6.093	11.995		5	3	2		4	1	5	64	16			40
Anoeta	841	806	1.647		1	1			1		1	109				56
Antzuola	847	849	1.696													
Arama	87	80	167													
Aretxabaleta	2.806	2.854	5.660	2	1	3			2	1	3	54	35			44
Arrasate	9.077	9.474	18.551	5	8	11	2	1	5	8	13	56	87			72
Asteasu	609	542	1.151													
Astigarraga	2.378	2.305	4.683	5	1	3	2	2	2	5	7	84	195			139
Ataun	679	632	1.311													
Azkoitia	4.564	4.614	9.178													
Azpeitia	5.832	5.969	11.801	8	2	7	1		1	3	7	9	46	112		79
Baliarrain	51	50	101													
Beasain	5.519	5.602	11.121	2	1	2			1	1	2	3	18	37		27
Beizama	80	51	131													
Belauntza	105	100	205													
Berastegi	443	412	855													
Bergara	6.002	6.250	12.252	2	3	2	1		1	2	3	4	29	44		37
Berrobi	243	216	459													
Bidania-Goiatz	214	181	395													
Deba	2.254	2.275	4.529	2		1		1		2	2		84			42
Donostia	72.946	84.803	157.749	43	58	74	16	7	4	49	53	101	67	62		64
Eibar	10.985	11.917	22.902	2	6	6	2	1		2	7	9	18	56		38
Elduain	88	89	177													
Elgeta	460	449	909													
Elgoibar	4.652	4.767	9.419	2	1	3					3	3		63		32
Errenteria	15.714	16.936	32.650	12	16	19	4	1	3	14	14	27	86	82		84
Errezil	241	215	456													
Eskoriatza	1.671	1.636	3.307													
Ezkio-Itsaso	259	238	497													
Gabiria	216	180	396													
Gaintza	66	41	107													
Gaztelu	77	51	128													
Getaria	1.185	1.126	2.311	1					1	1		1	84			43
Hernani	7.953	8.463	16.416	7	7	10	4			7	7	14	85	85		85
Hernialde	131	128	259													
Hondarribia	6.877	7.117	13.994													
Ibarra	1.684	1.730	3.414	1	1	2					2	2		106		54
Idiazabal	900	907	1.807	0		0				0		0	37			18
Ikaztegieta	204	185	389													
Irun	24.741	26.479	51.220	7	18	17	5	2		11	13	25	45	51		48
Irura	690	659	1.349													
Itsasondo	250	253	503													
Larraul	104	85	189													
Lasarte-Oria	7.356	7.844	15.200		2	1	1			1	1	2	19	13		16
Lazkao	2.240	2.203	4.443	1		1			0	0	1	1	15	30		23
Leaburu	150	139	289													
Legazpi	3.570	3.496	7.066	3		3					3	3		81		40
Legorreta	585	582	1.167													
Leintz-Gatzaga	114	83	197													
Lezo	2.436	2.548	4.984		0	0					0	0		7		3
Lizartza	257	219	476													
Mendaro	779	740	1.519													
Mutiloa	104	87	191													
Mutriku	2.203	2.177	4.380													
Oiartzun	4.070	4.220	8.290		0	0				0		0	9			5
Olaberría	411	395	806													
Oñati	4.528	4.744	9.272	2	3	5			0	1	4	6	26	93		60
Ordizia	4.007	4.076	8.083	2	2	3		1	0	2	3	4	39	71		55
Orendain	86	72	158													
Orexa	50	42	92													
Orio	2.330	2.298	4.628													
Ormaiztegui	533	518	1.051													
Pasaia	6.422	7.063	13.485	3	7	6	2	1		8	2	9	121	24		70
Segura	590	566	1.156													
Soraluze	1.630	1.628	3.258	2	1	3				2	1	3	143	67		105
Tolosa	7.502	8.358	15.860	6	7	10	0		2	6	6	13	87	78		82
Urnietta	2.481	2.506	4.987	2		1			1	1	1	2	34	33		34
Urretxu	2.667	2.822	5.489	1	0	1				0	1	1	9	35		23
Usurbil	2.441	2.448	4.889	1		1			0	1	0	1	41	10		25
Villabona	2.361	2.385	4.746		2		2			2		2	104			52
Zaldibia	662	613	1.275	1				1		1		1	126			65
Zarautz	9.113	9.782	18.895	5	1	5	1			1	5	6	11	51		32
Zegama	615	604	1.219													
Zerain	100	101	201													
Zestoa	1.521	1.435	2.956		1		1			1		1	66			34
Zizurkil	1.191	1.195	2.386	1		0			1		1	1		56		28
Zumaia	3.894	4.022	7.916	1	1	1	1			1	1	2	26	25		25
Zumarraga	4.023	4.230	8.253	4	4	6	2		1	2	6	8	60	142		102
Gipuzkoa	286.765	306.864	593.629	138	160	215	49	18	16	135	163	298	47	53		50

T 3.2.3.4.- Urteko arreta (azpi)eskualdeka, eta 18 urtetik gorako populazioarekiko tasa / Atención anual por (sub)comarca, y la tasa sobre la población superior a 18 años

2017: Gizarte ongizateko funtsaren pentsioak (GOF) / Pensiones del fondo de bienestar social (FBS)															
(Azpi)eskualdea (Sub)comarca	Populazioa / Población >=18			Zahartasuna Ancianidad	Gairotasuna Enfermedad	MBB / BVD				Gizonak Hombres	Emakumeak Mujeres	Guztira Total	Tasa / (Populaz./Pobl.) [100.000]		
	Gizonak Hombres	Emakumeak Mujeres	Guztira Total			Beste Otro	1	2	3				G/H	E/M	Guztira Total
Bidasoa	31.618	33.596	65.214	7	18	17	5	2		11	13	25	35	40	38
Buruntzaldea	28.511	29.659	58.170	15	15	19	8	2	1	16	15	31	55	50	52
Debabarrena	22.503	23.504	46.007	8	9	13	2	2		4	13	17	19	54	37
Debagoiena	25.505	26.339	51.844	11	15	21	3	1	1	10	16	26	37	62	50
Donostia	72.946	84.803	157.749	43	58	74	16	7	4	49	53	101	67	62	64
Goierri	28.144	28.284	56.428	15	7	16	2	2	2	7	15	22	24	55	39
Oarsoaldea	28.642	30.767	59.409	15	23	26	6	2	3	22	16	37	76	51	63
Tolosaldea	18.973	19.350	38.323	8	11	13	3		3	10	9	19	52	46	49
Urola Kosta	29.923	30.562	60.485	16	5	14	4		2	8	13	21	26	42	34
Gipuzkoa	286.765	306.864	593.629	138	160	215	49	18	16	135	163	298	47	53	50

Beste: Baloratu gabea edo MBB = 0. **Otro:** Sin valorar o MBB = 0.

Datuak, urteko prestazio balikokideak dira / Los datos corresponden a las prestaciones anuales equivalentes

T 3.2.4.1.- Arretaren bilakaera eta 12/31ko egoera udalerrira / Evolución y situación a 31/12 de la atención por municipio

2017: Diru sarrerak bermatzeko laguntza (DBL) / Ayuda de garantía de ingresos (AGI)							
Udalerrira Municipio	Bilakaera Evolución			Gizonak Hombres	Emakumeak Mujeres	Gutzira Total	
	2016 12/31	Altak	Bajak				2017 12/31
Abaltzisketa							
Aduna							
Aia							
Aizarnazabal	6	1	3	2	1	2	
Albiztur							
Alegia	9	4	14	2		2	
Alkiza							
Altzaga							
Altzo	1						
Amesketa	5	2	6	3	2	1	3
Andoain	28	3	22	8	3	5	8
Anoeta	3	1	1	2		2	2
Antzuola	3	1	3	2		2	2
Arama							
Aretxabaleta	7		5	2		2	2
Arrasate	60	6	54	11	3	8	11
Asteasu	1		1				
Astigarraga	7	2	7	2	1	1	2
Ataun	3		1				
Azkoitia	44		36	8	4	4	8
Azpeitia	36	9	40	7	4	3	7
Baliarrain	1						
Beasain	20	3	15	6	2	4	6
Beizama	1			1		1	1
Belauntza							
Berastegi							
Bergara	25	3	23	8	4	4	8
Berrobi							
Bidania-Goiatz	1		1				
Deba	9	3	5	3	2	1	3
Donostia	200	26	160	59	27	32	59
Eibar	88	15	79	19	9	10	19
Elduain							
Elgeta							
Elgoibar	38	3	27	10	3	7	10
Errenteria	76	13	54	26	9	17	26
Errezil	1		1				
Eskoriatza	8	1	8	1	1		1
Ezkio-Itsaso							
Gabiria							
Gaintza							
Gaztelu							
Getaria	3	1	4				
Hernani	29	3	26	12	5	7	12
Hernialde							
Hondarribia	6	1	6	3	1	2	3
Ibarra	10		5	1		1	1
Idiazabal	3		2	1	1		1
Ikaztegieta	2	1	4	1		1	1
Irun	96	17	80	34	13	21	34
Irura	1						
Itsasondo	2		1	1		1	1
Larraul							
Lasarte-Oria	16	2	13	3	1	2	3
Lazkao	12	1	12	4		4	4
Leaburu						1	1
Legazpi	10		6	1	1		1
Legorreta	4	1	5	2	1	1	2
Leintz-Gatzaga							
Lezo	6	2	7	1		1	1
Lizartza							
Mendaro	5	1	4	2	2		2
Mutiloa							
Mutriku	4	1	4				
Oiartzun	5	1	3	3	1	2	3
Olaberría	2						
Oñati	9	2	8	2	1	1	2
Ordizia	53	4	42	16	12	4	16
Orendain				1	1		1
Orexa							
Orio	8		5	3	2	1	3
Ormaiztegi	2		1	1	1		1
Pasaia	38	3	28	9	7	2	9
Segura	4		4				
Soraluze	25	6	20	14	6	8	14
Tolosa	45	3	34	10	7	3	10
Urnietza	5		3	1		1	1
Urretxu	9	1	7	2	1	1	2
Usurbil	7	3	6	3	3		3
Villabona	24		16	9	2	7	9
Zaldibia							
Zarautz	6	2	7	2	2		2
Zegama	1			1	1		1
Zerain							
Zestoa	19	3	16	7	5	2	7
Zizurkil	18	1	13	5	2	3	5
Zumaia	5	1	7	2	1	1	2
Zumarraga	4	1	4	3	2	1	3
Gipuzkoa	1.179	158	969	343	157	186	343

T 3.2.4.2.- Arretaren bilakaera eta 12/31ko egoera (azpi)eskualdeka / Evolución y situación a 31/12 de la atención por (sub)comarca

2017: Diru sarrerak bermatzeko laguntza (DBL) / Ayuda de garantía de ingresos (AGI)							
(Azpi)eskualdea (Sub)comarca	Bilakaera Evolución				Gizonak Hombres	Emakumeak Mujeres	Guztira Total
	2016 12/31	Altak	Bajak	2017 12/31			
Bidasoa	102	18	86	37	14	23	37
Buruntzaldea	92	13	77	29	13	16	29
Debabarrena	169	29	139	48	22	26	48
Debagoiena	112	13	101	26	9	17	26
Donostia	200	26	160	59	27	32	59
Goierri	129	11	100	38	22	16	38
Oarsoaldea	125	19	92	39	17	22	39
Tolosaldea	121	12	95	35	14	21	35
Urola Kosta	129	17	119	32	19	13	32
Gipuzkoa	1.179	158	969	343	157	186	343

T 3.2.4.3.- Urteko arreta udalerrika, eta 18-64 urte arteko populazioarekiko tasa / Atención anual por municipio, y la tasa sobre la población entre 18-64 años

2017: Diru sarrerak bermatzeko laguntza (DBL) / Ayuda de garantía de ingresos (AGI)									
Udalerría Municipio	Populazioa / Población 18-64			Gizonak Hombres	Emakumeak Mujeres	Guztira Total	Tasa /(Populaz./Pobl.) [1.000]		
	Gizonak Hombres	Emakumeak Mujeres	Guztira Total				G/H	E/M	Guztira Total
Abaltzisketa	109	90	199						
Aduna	158	126	284						
Aia	679	602	1.281						
Aizarnazabal	255	230	485	2	1	3	8	4	6
Albiztur	93	90	183						
Alegia	539	487	1.026	3	5	8	6	10	8
Alkiza	109	103	212						
Altzaga	45	44	89						
Altzo	144	133	277	1		1	6		3
Amezketeta	311	251	562	3	1	4	10	5	7
Andoain	4.485	4.281	8.766	7	10	17	2	2	2
Anoeta	689	636	1.325	0	2	2	1	3	2
Antzuola	655	619	1.274		3	3		4	2
Arama	64	59	123						
Aretxabaleta	2.137	2.052	4.189	1	3	4	0	2	1
Arrasate	6.772	6.465	13.237	20	16	36	3	3	3
Asteasu	486	418	904		1	1		2	1
Astigarraga	2.045	1.927	3.972	4	1	5	2	0	1
Ataun	491	438	929	0	1	1	0	1	1
Azkoitia	3.606	3.367	6.973	13	10	23	4	3	3
Azpeitia	4.480	4.337	8.817	14	6	20	3	1	2
Baliarrain	42	41	83						
Beasain	4.349	4.133	8.482	6	5	11	1	1	1
Beizama	63	42	105		1	1		24	10
Belauntza	75	77	152						
Berastegi	353	310	663						
Bergara	4.525	4.304	8.829	12	5	18	3	1	2
Berrobi	196	164	360						
Bidania-Goiatz	167	147	314	0		0	1		0
Deba	1.702	1.656	3.358	2	2	4	1	1	1
Donostia	55.700	58.772	114.472	59	58	117	1	1	1
Eibar	8.145	7.998	16.143	30	21	50	4	3	3
Elduain	68	60	128						
Elgeta	373	334	707						
Elgoibar	3.541	3.334	6.875	12	10	22	3	3	3
Errenteria	11.871	11.647	23.518	18	27	45	2	2	2
Errezil	192	166	358		0	0		3	1
Eskoriatza	1.278	1.181	2.459	4	0	4	3	0	2
Ezkio-Itsaso	197	172	369						
Gabiria	166	129	295						
Gaintza	45	31	76						
Gaztelu	55	41	96						
Getaria	951	823	1.774	2	0	2	2	0	1
Hernani	6.275	6.183	12.458	7	12	19	1	2	2
Hernialde	97	102	199						
Hondarribia	5.263	5.088	10.351	1	2	3	0	0	0
Ibarra	1.262	1.206	2.468	1	2	3	1	2	1
Idiazabal	672	646	1.318	1	0	1	2	0	1
Ikaztegieta	155	144	299	1	0	2	9	2	5
Irun	19.248	18.970	38.218	29	35	64	1	2	2
Irura	607	559	1.166	0		0	0		0
Itsasondo	199	181	380	0	1	1	0	6	3
Larraul	89	74	163						
Lasarte-Oria	5.411	5.450	10.861	3	3	6	1	0	1
Lazkao	1.788	1.628	3.416	2	6	8	1	4	2
Leaburu	112	103	215		1	1		6	3
Legazpi	2.626	2.340	4.966	4	1	5	2	0	1
Legorreta	435	412	847	2	1	3	4	3	4
Leintz-Gatzaga	90	62	152						
Lezo	1.984	1.993	3.977	2	2	4	1	1	1
Lizartza	190	157	347						
Mendaro	615	556	1.171	3	1	4	5	1	4
Mutiloa	79	63	142						
Mutriku	1.732	1.587	3.319	1	1	2	1	1	1
Oiartzun	3.203	3.168	6.371	2	2	4	1	1	1
Olaberría	288	249	537		1	1		2	1
Oñati	3.397	3.314	6.711	3	2	5	1	1	1
Ordizia	3.175	2.935	6.110	26	7	33	8	2	5
Orendain	67	56	123	1		1	10		5
Orexa	38	33	71						
Orio	1.875	1.788	3.663	3	1	4	2	1	1
Ormaiztegi	409	386	795	1	1	2	2	2	2
Pasaia	5.049	4.828	9.877	12	6	18	2	1	2
Segura	457	417	874	1	1	2	3	2	2
Soraluze	1.249	1.104	2.353	9	11	20	7	10	8
Tolosa	5.777	5.870	11.647	15	8	23	3	1	2
Urnieta	2.031	1.973	4.004	1	2	2	0	1	1
Urrretxu	2.045	2.015	4.060	2	2	4	1	1	1
Usurbil	1.940	1.852	3.792	4	1	6	2	1	1
Villabona	1.833	1.760	3.593	5	11	16	3	6	4
Zaldibia	506	456	962		0	0		0	0
Zarautz	7.160	7.250	14.410	4	1	5	1	0	0
Zegama	487	426	913	1		1	2		1
Zerain	69	70	139						
Zestoa	1.199	1.058	2.257	9	4	13	8	4	6
Zizurkil	901	868	1.769	6	6	11	6	7	6
Zumaia	3.086	3.053	6.139	3	1	4	1	0	1
Zumarraga	3.022	2.828	5.850	1	2	3	0	1	1
Gipuzkoa	220.598	217.578	438.176	382	325	707	2	1	2

T 3.2.4.4.- Urteko arreta (azpi)eskualdeka, eta 18-64 urte arteko populazioarekiko tasa / Atención anual por (sub)comarca, y la tasa sobre la población entre 18-64 años

2017: Diru sarrerak bermatzeko laguntza (DBL) / Ayuda de garantía de ingresos (AGI)									
(Azpi)eskualdea (Sub)comarca	Populazioa / Población 18-64			Gizonak Hombres	Emakumeak Mujeres	Guztira Total	Tasa / (Populaz./Pobl.) [1.000]		
	Gizonak Hombres	Emakumeak Mujeres	Guztira Total				G/H	E/M	Guztira Total
Bidasoa	24.511	24.058	48.569	30	37	67	1	2	1
Buruntzaldea	22.187	21.666	43.853	27	28	55	1	1	1
Debabarrena	16.984	16.235	33.219	57	45	102	3	3	3
Debagoiena	19.227	18.331	37.558	39	30	69	2	2	2
Donostia	55.700	58.772	114.472	59	58	117	1	1	1
Goierri	21.614	20.058	41.672	49	28	77	2	1	2
Oarsoaldea	22.107	21.636	43.743	34	37	71	2	2	2
Tolosaldea	14.722	14.106	28.828	37	36	73	3	3	3
Urola Kosta	23.546	22.716	46.262	51	26	77	2	1	2
Gipuzkoa	220.598	217.578	438.176	382	325	707	2	1	2

Datuak, urteko prestazio balikokideak dira / Los datos corresponden a las prestaciones anuales equivalentes

3.3.- Laguntza teknikoak

3.3.1.- Laguntza teknikoak

T 3.3.1.1.- Urteko arreta udalerrrika, eta 65 urtetik gorako populazioarekiko tasa

T 3.3.1.2.- Urteko arreta (azpi)eskualdeka, eta 65 urtetik gorako populazioarekiko tasa



3.3.- Ayudas técnicas

3.3.1.- Ayudas técnicas

T 3.3.1.1.- Atención anual por municipio, y la tasa sobre la población superior a 65 años

T 3.3.1.2.- Atención anual por (sub)comarca, y la tasa sobre la población superior a 65 años

T 3.3.1.1.- Urteko arreta udalerrira, eta 65 urtetik gorako populazioarekiko tasa / Atención anual por municipio, y la tasa sobre la población superior a 65 años

2017: Laguntza teknikoak urtean / Ayudas técnicas en el año																							
Udalerría Municipio	Populazioa / Población >=65			L. F. E.	A. M. F.	B. ez P.	No rec.	E. I. L.	A. V. V.	Desgaitasuna Discapacidad			MBB BVD			Gizonak Hombres	Emakume Mujeres	Gutzira Total	Tasa / (Populaz./Pobl.) [1.000]				
	Gizonak Hombres	Emakumeak Mujeres	Gutzira Total							Beste Otro	33-64	65-74	>=75	Beste Otro	1				2	3	G/H	E/M	Gutzira Total
Abaltzisketa	31	29	60	11	3				14				1	5	8	14	14	452	233				
Aduna	35	31	66	1	1							2			2	2	57	30					
Aia	179	168	347	28	8	2	19	3	2	14			12	10	16	23	15	38	128	89	110		
Aizarnazabal	50	50	100	17	3		14	6					5		8	7	13	7	20	260	140	200	
Albiztur	32	32	64					1				1			1		1	1	31	16			
Alegia	171	190	361	28	11	3	14	3	5	20			6	4	3	29	19	23	42	111	121	116	
Alkiza	28	26	54																				
Altza	16	14	30	3	1				3	1				1		3	4		4	250		133	
Altzo	27	24	51	1								1			1			1	1		42	20	
Ameketa	105	94	199	21	7	1	16	7				6	9	4	2	14	22	7	29	210	74	146	
Andoain	1.417	1.812	3.229	104	30	5	45	30	15	49	23	26	39	51	57	82	139	40	45	43			
Anoeta	152	170	322	18	4	2	9	3				12		10	14	8	16	24	53	94	75		
Antzuola	192	230	422	40	10	2	18	12	1	21	11			14	27	26	26	52	135	113	123		
Arama	23	21	44	1										1		1		1	43	23			
Aretxabaleta	669	802	1.471	26	7		5	3	7	18		6	9	6	12	20	13	33	30	16	22		
Arrasate	2.305	3.009	5.314	218	80	17	84	68	45	118		56	65	58	136	138	177	315	60	59	59		
Asteasu	123	124	247	1	1							2				2		2	16	8			
Astigarraga	333	378	711	38	12		18	5	11	16		5	20	5	20	14	36	50	42	95	70		
Ataun	188	194	382	15	5	2	2	1				19	1	12	9	15	7	22	80	36	58		
Azkoitia	958	1.247	2.205	101	26	11	55	15	12	56		10	14	59	55	74	64	138	77	51	63		
Azpeitia	1.352	1.632	2.984	124	42	7	63	27	15	68		17	27	53	76	67	106	173	50	65	58		
Baliarrain	9	9	18	3	1							4				4	4	4	444	222			
Beasain	1.170	1.469	2.639	82	28	8	67	22	5	24		8	39	28	43	54	64	118	46	44	45		
Beizama	17	9	26		1				1				1				1	59	38				
Belauntza	30	23	53	1								1			1	1	1	33	19				
Berastegi	90	102	192	8	2		1	4				5	1		4	5	3	7	10	33	69	52	
Bergara	1.477	1.946	3.423	122	31	8	32	34	12	83		42	27	41	51	55	106	161	37	54	47		
Berrobi	47	52	99																				
Bidania-Goiatz	47	34	81	2	1				3				3			3		3	64	37			
Deba	552	619	1.171	48	14	6	42	12	3	11		5	15	19	29	43	25	68	78	40	58		
Donostia	17.246	26.031	43.277	1.345	381	103	940	187	133	569		248	277	421	883	693	1136	1829	40	44	42		
Eibar	2.840	3.919	6.759	231	67	10	152	18	34	104		43	30	80	155	159	149	308	56	38	46		
Elduain	20	29	49	1			1								1		1	1	34	20			
Elgeta	87	115	202	16	7		5	6				12	9	3	1	10	18	5	23	207	43	114	
Elgoibar	1.111	1.433	2.544	104	31	5	78	2	14	46		6	16	41	77	61	79	140	55	55	55		
Errenteria	3.843	5.289	9.132	278	79	25	143	72	25	142		60	58	125	139	205	177	382	53	33	42		
Errezil	49	49	98	16	4	1	2	8	1	10			11	10		5	16	21	102	327	214		
Eskoriatza	393	455	848	37	15	1	18	6	4	25		22	14	7	10	41	12	53	104	26	63		
Ezkio-Itsaso	62	66	128	22	7		21					8	1		28	6	23	29	97	348	227		
Gabiria	50	51	101	6	1		1	4				2		5	2	4	3	7	80	59	69		
Gaintza	21	10	31																				
Gatzelu	22	10	32	4	2			5	1				1		5	5	1	6	227	100	188		
Getaria	234	303	537	41	8	1	18	8	2	22			5	15	30	22	28	50	94	92	93		
Hernani	1.678	2.280	3.958	129	37	6	53	31	23	65		17	37	38	80	57	115	172	34	50	43		
Hernialde	34	26	60																				
Hondarribia	1.614	2.029	3.643	117	32	2	98	14	5	34		23	18	46	64	59	92	151	37	45	41		
Ibarra	422	524	946	30	7	6	9	17	3	14		6	3	5	29	20	23	43	47	44	45		
Idiazabal	228	261	489	28	9	1	23	1				14	9	3	26	16	22	38	70	84	78		
Ikaztegieta	49	41	90																				
Irun	5.493	7.509	13.002	376	124	13	257	85	20	151		73	66	136	238	238	275	513	43	37	39		
Irura	83	100	183																				
Itsasondo	51	72	123		1	1		1				1		1		1	1	2	20	14	16		
Larraul	15	11	26																				
Lasarte-Oria	1.945	2.394	4.339	111	35	15	53	28	22	58		23	38	33	67	60	101	161	31	42	37		
Lazkao	452	575	1.027	33	11	3	16	13	5	13		2	4	11	30	21	26	47	46	45	46		
Leaburu	38	36	74	3	2		1	2	1	1		3			2	1	4	5	26	111	68		
Legazpi	944	1.156	2.100	116	34	6	25	44	19	68		47	30	26	53	63	93	156	67	80	74		
Legorreta	150	170	320	12	1	1	8					6		1	13	6	8	14	40	47	44		
Leintz-Gatzaga	24	21	45	7	1		8							3	5		8	8	381	178			
Lezo	452	555	1.007	55	10	3	25	20	7	16		2	10	24	32	38	30	68	84	54	68		
Lizartza	67	62	129																				
Mendaro	164	184	348	8	2	1	2		1	8			2	1	8	2	9	11	12	49	32		
Mutiloa	25	24	49	1								1			1		1	1	42	20			
Mutrikua	471	590	1.061	84	26	3	63	15	2	33		11	8	9	85	49	64	113	104	108	107		
Oiartzun	867	1.052	1.919	85	26	9	50	20	25	25		16	17	24	63	54	66	120	62	63	63		
Olaberría	123	146	269	7	3	1	10	1				1	3		7	1	10	11	8	68	41		
Oñati	1.131	1.430	2.561	126	46	5	75	29	13	60		33	27	45	72	82	95	177	73	66	69		
Ordizia	832	1.141	1.973	112	35	3	64	20	28	38		22	37	31	60	72	78	150	87	68	76		
Orendain	19	16	35																				
Orexa	12	9	21	2								2				2	2		222	95			
Orio	455	510	965	68	10	3	37	6	15	23		6	6	18	51	39	42	81	86	82	84		
Ormaiztegui	124	132	256	9	2		10	1					5		6	5	6	11	40	45	43		
Pasaia	1.373	2.235	3.608	150	44	13	84	32	10	81		24	17	60	106	91	116	207	66	52	57		
Segura	133	149	282	17	4		8	3				10	6	1	9	5	4	17	21	30	114	74	
Soraluze	381	524	905	56	24	2	50	17				15	4	33	26	19	19	63	82	50	120	91	
Tolosa	1.725	2.488	4.213	158	48	14	119	43	7	51		29	19	38	134	87	133	220	50	53	52		
Urnieta	450	533	983	39	10	2	20	14	1	16		4	6	10	31	31	20	51	69	38	52		
Urrretxu	622	807	1.429	48	18	3	15	24	7	23		15	6	16	32	47	22	69	76	27	48		
Usurbil	501	596	1.097	50	13	5	43	10	2	13		10	9	6	43	36	32	68	72	54	62		
Villabona	528	625	1.15																				

T 3.3.1.2.- Urteko arreta (azpi)eskualdeka, eta 65 urtetik gorako populazioarekiko tasa / Atención anual por (sub)comarca, y la tasa sobre la población superior a 65 años

2017: Laguntza teknikoak urtean / Ayudas técnicas en el año																				
(Azpi)eskualdea (Sub)comarca	Populazioa / Población >=65			I. F. E. A. M. F.	B. ez P. No rec.	E. I. L. A. V. V.	Desgaitasuna Discapacidad				MBB BVD			Gizonak Hombres	Emakume Mujeres	Guztira Total	Tasa / (Populaz./Pobl.) [1.000]			
	Gizonak Hombres	Emakumeak Mujeres	Guztira Total				Beste Otro	33-64	65-74	>=75	Beste Otro	1	2				3	G/H	E/M	Guztira Total
Bidasoa	7.107	9.538	16.645	493	156	15	355	99	25	185	96	84	182	302	297	367	664	42	38	40
Buruntzaldea	6.324	7.993	14.317	471	137	33	232	118	74	217	82	136	131	292	255	386	641	40	48	45
Debabarrena	5.519	7.269	12.788	531	164	27	387	64	54	217	69	104	176	373	333	389	722	60	54	56
Debagoiena	6.278	8.008	14.286	592	197	33	245	158	82	337	179	145	175	323	380	442	822	61	55	58
Donostia	17.246	26.031	43.277	1.345	381	103	940	187	133	569	248	277	421	883	693	1.136	1.829	40	44	42
Goierri	6.530	8.226	14.756	706	224	33	386	166	77	334	152	146	220	445	423	540	963	65	66	65
Oarsoaldea	6.535	9.131	15.666	568	159	50	302	144	67	264	102	102	233	340	388	389	777	59	43	50
Tolosaldea	4.251	5.244	9.495	377	112	34	224	111	25	163	72	40	96	315	233	290	523	55	55	55
Urola Kosta	6.377	7.846	14.223	651	180	41	346	129	95	302	80	160	259	373	380	492	872	60	63	61
Gipuzkoa	66.167	89.286	155.453	5.734	1.710	369	3.417	1.176	632	2.588	1.080	1.194	1.893	3.646	3.382	4.431	7.813	51	50	50

I. F. E. / A. M. F.: Laguntza teknikoak emateko eta ingurune fisikora egokitzeko zerbitzua / Servicio de ayudas técnicas y adaptación del medio físico.

B. Ez P. / P. No R.: Berrreskuratu ezin diren laguntza-produktuak eskuratzeko laguntza ekonomikoa / Ayuda económica para la adquisición de productos no recuperables.

E. I. L. / A. V. V.: Ohiko etxebizitzan eta ibilgailu partikularretan egokitzapenak egiteko laguntza ekonomikoa / Ayuda económica para la realización de adaptaciones en la vivienda habitual y en los vehículos particulares.

Beste: Baloratu gabea, desgaitasuna < %33 edo MBB = 0. Otro: Sin valorar, discapacidad < 33% ó MBB = 0.

Taula honetan, emandako laguntza kopurua azaltzen da. Pertsona onuradunak atal Kontsolidatuan, T.4.1.3.C. taulan, ikus daitezke / En este cuadro se muestra el número de ayudas concedidas. Las personas beneficiarias pueden verse en el apartado Consolidado, cuadro T.4.1.3.C.

4.- Bateratua

- T 4.1.1.A.- Gizonak. Arretaren egoera 12/31an erabiltzailearen udalerrriaren arabera. Plazak
- T 4.1.1.B.- Emakumeak. Arretaren egoera 12/31an erabiltzailearen udalerrriaren arabera. Plazak
- T 4.1.1.C.- Guztiak. Arretaren egoera 12/31an erabiltzailearen udalerrriaren arabera. Plazak
- T 4.1.2.A.- Gizonak. Arretaren egoera 12/31an erabiltzailearen (azpi)eskualdearen arabera. Plazak
- T 4.1.2.B.- Emakumeak. Arretaren egoera 12/31an erabiltzailearen (azpi)eskualdearen arabera. Plazak
- T 4.1.2.C.- Guztiak. Arretaren egoera 12/31an erabiltzailearen (azpi)eskualdearen arabera. Plazak
- T 4.1.3.A.- Gizonak. Arretaren egoera 12/31an erabiltzailearen udalerrriaren arabera. Prestazio ekonomikoak eta Guztira
- T 4.1.3.B.- Emakumeak. Arretaren egoera 12/31an erabiltzailearen udalerrriaren arabera. Prestazio ekonomikoak eta Guztira
- T 4.1.3.C.- Guztiak. Arretaren egoera 12/31an erabiltzailearen udalerrriaren arabera. Prestazio ekonomikoak eta Guztira
- T 4.1.4.A.- Gizonak. Arretaren egoera 12/31an erabiltzailearen (azpi)eskualdearen arabera. Prestazio ekonomikoak eta Guztira.
- T 4.1.4.B.- Emakumeak. Arretaren egoera 12/31an erabiltzailearen (azpi)eskualdearen arabera. Prestazio ekonomikoak eta Guztira.
- T 4.1.4.C.- Guztiak. Arretaren egoera 12/31an erabiltzailearen (azpi)eskualdearen arabera. Prestazio ekonomikoak eta Guztira.

4.- Consolidado

- T 4.1.1.A.- Hombres. Situación a 31/12 de la atención por municipio. Plazas
- T 4.1.1.B.- Mujeres. Situación a 31/12 de la atención por municipio. Plazas
- T 4.1.1.C.- Ambos sexos. Situación a 31/12 de la atención por municipio. Plazas
- T 4.1.2.A.- Hombres. Situación a 31/12 de la atención por (sub)comarca. Plazas
- T 4.1.2.B.- Mujeres. Situación a 31/12 de la atención por (sub)comarca. Plazas
- T 4.1.2.C.- Ambos sexos. Situación a 31/12 de la atención por (sub)comarca. Plazas
- T 4.1.3.A.- Hombres. Situación a 31/12 de la atención por municipio. Prestaciones económicas y Total
- T 4.1.3.B.- Mujeres. Situación a 31/12 de la atención por municipio. Prestaciones económicas y Total
- T 4.1.3.C.- Ambos sexos. Situación a 31/12 de la atención por municipio. Prestaciones económicas y Total
- T 4.1.4.A.- Hombres. Situación a 31/12 de la atención por (sub)comarca. Prestaciones económicas y Total
- T 4.1.4.B.- Mujeres. Situación a 31/12 de la atención por (sub)comarca. Prestaciones económicas y Total
- T 4.1.4.C.- Ambos sexos. Situación a 31/12 de la atención por (sub)comarca. Prestaciones económicas y Total



T 4.1.1.A.- Gizonak. Arretaren egoera 12/31an erabiltzailearen udalerraren arabera. Plazak / Hombres. Situación a 31/12 de la atención por municipio de la persona usuaria. Plazas

2017: Kontsolidatua / Consolidado																				
Udalerría Municipio	APEZ CDPM	DPEZ CDDI	GMEZ CDSM	TAIL. OKUP. TAIL. OCUP.	GIZEZ CDIS	SOZSAN SOCSAN	APEZ RPM	DPEG - Egoi RDI - Res	DPEG - Etxe RDI - Viv	GMEG - Egoi REM - Res	GMEG - Etxe REM - Viv	AGEG RPMEN	GIZEG - Egoi RIS - Res	GIZEG - Kronif	PIS - GIZGH	ANIS	GIZEG - Etxe RIS - Viv	IMBH AVVM	ABEG RETT	Guztira Total
Beste/Ez sailk.													1				3			4
Abaltzisketa																				
Aduna																				
Aia				1			6					1								8
Aizarnazabal				1			3													4
Albiztur																				
Alegia			1	4			3	1					1							10
Alkiza								1												1
Altzaga																				
Altzo																				
Amezketza						1	1	5												7
Andoain	10	4	6	8	2	1	21	1	2	1		3	4							58
Anoeta	2						2	1					1							6
Antzuola	1	1		1									2							5
Arama			1	1			1													3
Aretxabaleta	2	5	1	10			12			6										31
Arrasate	15	13	9	26	2	1	56	8	2	2		6	1				1	1		136
Asteasu		1																		1
Astigarraga	5	4		4			3			1										16
Ataun							3					1								4
Azkoitia	6	2	4	10			22	3	2				2							49
Azpeitia	10	5	2	11	4		24	2	3	1			3				1			61
Baliarrain																				
Beasain	9	6	3	4	2	1	21	3	4	1	2	1	3							55
Beizama																				
Belauntza							1	1												2
Berastegi		1		2			2	1												6
Bergara	9	7	2	18	2	2	29	4	4			3					1	1		79
Berrobi																				
Bidania-Goiatz	5																			5
Deba	6	1		4	2		1												2	16
Donostia	94	135	43	156	47	17	309	89	123	28	22	115	78	16	6	102	1	1	4	1.229
Eibar	12	10	6	38	1	4	61	6	10	9	5	3	1							148
Elduain																				
Elgeta	2			1			2	2				1								8
Elgoibar	8	2	2	15	4		23	3		4		1	3							59
Errenteria	34	13	3	47	10	3	86	17	8	2		11	7	1			6	1		238
Errezil	1			1																2
Eskoriatza	2	1	1	3		1	8	2									1			19
Ezkio-Itsaso								1												1
Gabiria							1													1
Gaintza																				
Gaztelu																				
Getaria	1			2			3													6
Hernani	16	11	3	20	4	1	37	4	2	1	1	5	16				6			121
Hernialde							1													1
Hondarribia	5	4	7	10	2		23	3	3	17	3	3					1			67
Ibarra	5	2	2	2			6	1				2								18
Idiazabal	3			2			1	1											1	7
Ikaztegieta		2		9						15										1
Irun	20	37	13	56	5	7	89	21	12	6	6	3	4				7	1		259
Irura			1	1			1					1								3
Itsasondo				1				1												2
Larraul																				
Lasarte-Oria	12	10	6	23	1	2	22	7	1	2	1	5								87
Lazkao	5		2	5			12	1												24
Leaburu								1												1
Legazpi	10	5	2	12			20	4	3		2	1	1							56
Legorreta	1	1	3	1			2					3	1				1			9
Leintz-Gatzaga																				1
Lezo	1	2		4		1	8	2	1			1								19
Lizartza			1				1													2
Mendaro	3		1	1			3	1					1				1			11
Mutiloa																				
Mutrikua	1	2	1	5			15	2		2	1									27
Oiartzun	5	7	1	4			13	6	1	1	2	1	3	1				1		41
Olaberria							1	1												2
Oñati	7	9	2	10	1	1	22	2				1	1							54
Ordizia	4	7	2	14			14	2	5	1			2	3						50
Orendain	1						2													3
Orexa							1													1
Orio	2	2		5			9	1	1											7
Ormaiztegui				1		1	4	1												9
Pasaia	13	6	3	19	15	1	31	8	2	1			2	19			9			116
Segura	2			1			10													13
Soraluze	1	2	2	3		1	12	1				4								26
Tolosa	5	7	9	19	3		35	3	13	12	4	4	2				2			105
Urnieta	3	11		6	5		1	1	9			2	1				2			30
Urretxu	5	3	1	2		1	6	3									1		1	21
Usurbil	12	4		6			7					1	1							32
Villabona	1	3		7			13	1		1										24
Zaldibia	1						4													5
Zarautz	13	5	3	15	2	3	30	3	2	1	2	4								78
Zegama		1	1				4	2												8
Zerain																				
Zestoa	7		2				13	3												25
Zizurkil		1		1	1		18	4	1			1					1			28
Zumaia	4	3	1	9	1	1	17	1	1	1			1				1			40
Zumarraga	9	5	2	12		2	19	8	1		7						1			58
Gipuzkoa	411	363	155	654	117	55	1.237	243	237	92	68	190	138	37	6	149	1	14	3.795	

T 4.1.1.B.- Emakumeak. Arretaren egoera 12/31an erabiltzailearen udalerraren arabera. Plazak / Mujeres. Situación a 31/12 de la atención por municipio de la persona usuaria. Plazas

2017: Kontsolidatua / Consolidado																			
Udalerría Municipio	APEZ CDPM	DPEZ CDDI	GMEZ CDSM	TAILOKUP. TALL.OCCUP.	GIZEZ CDIS	SOZSAN SOCSAN	APEG RPM	DPEG - Egoi RDI - Res	DPEG - Etxe RDI - Viv	GMEG - Egoi REM - Res	GMEG - Etxe REM - Viv	AGEG RPMEN	GIZEG - Egoi RIS - Res	GIZEG - Kronif RIS - Kronif	GIZGH ANIS	GIZEG - Etxe RIS - Viv	IMBH AVVM	ABEG REET	Guztira Total
Beste/Ez sailk.						1						3				2			6
Abaltzisketa							1												9
Aduna								1											5
Aia	3	4	1	1			1	1											46
Aizarnazabal	1							2				1							11
Albiztur	2							1	1										10
Alegia	2	1	1	1				7											54
Alkiza								1											3
Altzaga																			4
Altzo	1																		6
Amezketza								1											20
Andoain	13	1	1	1		1	61	2				2						1	299
Anoeta								4											35
Antzuola	6							9											47
Arama	1																		6
Aretxabaleta	3	9	1	9	1		22	2	9										142
Arrasate	26	14	2	22		2	131	7	1	1	1	3						1	690
Asteasu		1		1			7	1											29
Astigarraga	9	2						12											87
Ataun	1						4			1		1							51
Azkoitia	9	2	2	5		1	44	1	1			1							327
Azpeitia	29	8	1	6			73	5	8							1		1	366
Baliarrain	1																		3
Beasain	22	1	3	9			51		4		1							1	324
Beizama																			4
Belautza					1														4
Berastegi		1		1				2											21
Bergara	28	11	3	8		1	81	1	4			4				1	1	1	369
Berrobi	2							1											18
Bidania-Goiatz	2								1										7
Deba	10	1		2			6			1								3	111
Donostia	267	96	23	96	9	11	981	74	106	12	21	38	15	7	1	21	5	9	4.523
Eibar	25	13	3	20			168	4		2		4				1		1	733
Elduain								1											4
Elgeta	1						3					2							26
Elgoibar	21	5		4	4		41	1				2	2				1	2	315
Errenteria	77	17	2	23		3	215	7	2	1		8				6	1	3	974
Errezil																			14
Eskoriatza	4	1		2			17	1											79
Eztkio-Itsaso	1																		23
Gabiria	1							1											17
Gaintza																			4
Gaztelu																			2
Getaria	4			4			2												57
Hernani	43	1		11	1	1	101			1		9	1						553
Hernialde																			4
Hondarribia	13	5	3	4		1	74	12		1	2	1						1	298
Ibarra	7		2				11	2					2						92
Idiazabal	6						5	1											53
Ikaztegieta		7		1					8										19
Irun	59	23	5	34	4	4	235	10	7	1	4	6	3			3		6	1.270
Irura							3												22
Itsasondo				1			1												15
Larraul																			
Lasarte-Oria	20	5		12	1		60	3	2			3	2					2	373
Lazkao	9	3		2			30	1	1			1							165
Leaburu	2						2												15
Legazpi	20	8		2		4	41	1	5			1						1	249
Legorreta	3			2			2				3								35
Leintz-Gatzaga																			5
Lezo	8			2		1	7	1				1				1			88
Lizartza							2												15
Mendaro	1	1		3			4	2											33
Mutiloa	1																		7
Mutriku	4		1	1	1		35	1											119
Oiartzun	12	5	1	2	1		30	1		1								1	203
Olaberria	2	1					2												35
Oñati	23	6	1	5			45	2				2							258
Ordizia	16	2	3	6		2	45		4			1			1				272
Orendain							1												7
Orexa							1												3
Orio	13			4		2	13	1										1	109
Ormaiztegui		2					2												26
Pasaia	42	4		10	5	2	76	2	1			2	4			2		1	427
Segura	1	1		1			10	1				1	1						45
Soraluze	5		1	4			35					2				1			163
Tolosa	28	9	1	12		2	104	1	2	7	2	4	1					2	569
Urnieta	9	4		4			14	2	3								1		108
Urrretxu	19	6				2	18	3										1	172
Usurbil	11	6		4		1	15	3	1										124
Villabona	7	1	2	6			13				1	1							104
Zaldibia	3						6												41
Zarautz	32	9	2	13	1	1	70	4		1		3	2				1		444
Zegama	3		1				6	1		1									57
Zerain							2												4
Zestoa	6	1	1	1			14	1	1										101
Zizurkil	8	3		2			13	4								2	2		85
Zumaia	16	1	3	4		1	39	1	1										196
Zumarraga	23	1		3			55	4				1	2			1		1	346
Gipuzkoa	1.047	303	68	374	28	44	3.192	175	172	31	35	108	35	7	2	42	12	41	17.214

T 4.1.1.C.- Guztiak. Arretaren egoera 12/31an erabiltzailearen udalerraren arabera. Plazak / Ambos sexos. Situación a 31/12 de la atención por municipio de la persona usuaria. Plazas

2017: Konsolidatua / Consolidado																				
Udalerría Municipio	APEZ CDPM	DPEZ CDDI	GMEZ CDSM	TAIL. OKUP. TAIL. OCUP.	GIZEZ CDIS	SOZSAN SOCSAN	APEG RPM	DPEG - Egoi RDI - Res	DPEG - Etxe RDI - Viv	GMEG - Egoi REM - Res	GMEG - Etxe REM - Viv	AGEG RPMEN	GIZEG - Egoi RIS - Res	GIZEG - Kronif	GIZGH ANIS	GIZEG - Etxe RIS - Viv	IMBH AVVM	ABEG REET	Guztira Total	
Beste/Ez sailk.						1							4				5			10
Abaltzisketa							1													1
Aduna								1												1
Aia	3	4	1	2			7	1					1							19
Aizarnazabal	1			1				5					1							8
Albiztur	2						1		1											4
Alegia	2	1	2	5			10	1						1						21
Alkiza							2													2
Altzaga																				
Altzo	1																			1
Amezketza						1	1	6												8
Andoain	23	5	7	9		2	2	82	3	2	1		5	4				1	141	
Anoeta	2							6	1					1						10
Antzuola	7	1		1				9					2							20
Arama	1		1	1				1												4
Arexabaleta	5	14	2	19		1		34	2	15										77
Arrasate	41	27	11	48		2	3	187	15	3	3	1	9	1			1	2	341	
Asteasu		2		1				7	1											11
Astigarraga	14	6		4				15			1									39
Ataun	1							7			1		2							11
Azkoitia	15	4	6	15		1		66	4	3			3							114
Azpeitia	39	13	3	17		4		97	7	11	1		3				2	1	186	
Baliarrain	1																			1
Beasain	31	7	6	13		2	1	72	3	8	1	3	1	3				1	144	
Beizama																				
Belauntza				1			1	1												3
Berastegi		2		3				4	1											10
Bergara	37	18	5	26		2	3	110	5	8			7				2	1	2	219
Berrobi	2							1												3
Bidania-Goiatz	7								1											8
Deba	16	2		6		2		7			1							5		38
Donostia	361	231	66	252		56	28	1.290	163	229	40	43	153	93	23	7	123	6	13	2.920
Eibar	37	23	9	58		1	4	229	10	10	11	5	7	1			2	1		387
Elduain								1												1
Elgeta	3			1				5	2				3							14
Elgoibar	29	7	2	19		8		64	4			4	3	5				1	2	140
Errenteria	111	30	5	70		10	6	301	24	10	3		19	7	1		12	1	4	597
Errezil	1			1																2
Eskoriatza	6	2	1	5			1	25	3								1			43
Ezkio-Itsaso	1							1												2
Gabiria	1							1	1											3
Gaintza																				
Gaztelu																				
Getaria	5			6				5												16
Hernani	59	12	3	31		5	2	138	4	2	2	1	14	17			6			290
Hernalde								1												1
Hondarribia	18	9	10	14		2	1	97	15	3	18	5	4				1	1		180
Ibarra	12	2	2	4				17	3			2		2						42
Idiazabal	9			2				6	2										1	19
Ikaztegieta		9		10						23									1	24
Irun	79	60	18	90		9	11	324	31	19	7	10	9	7			10	7		647
Irura			1	1				4				1								6
Itsasondo				2				1	1											4
Larraul																				
Lasarte-Oria	32	15	6	35		2	2	82	10	3	2	1	8	2				2		193
Lazkao	14	3	2	7				42	2	1			1							69
Leaburu	2							2	1											5
Legazpi	30	13	2	14			4	61	5	8		2	2	1					1	134
Legorreta	4	1	3	3				4				6	1				1	1		17
Leintz-Gatzaga								1												1
Lezo	9	2		6		2		15	3	1			2				1			40
Lizartza			1					3												4
Mendaro	4	1	1	4				7	3					1			1			22
Mutiloa	1																			1
Mutriku	5	2	2	6		1		50	3		2	1								70
Oartzun	17	12	2	6		1		43	7	1	2	2	1	3	1				2	92
Olaberría	2	1						1	3											7
Oñati	30	15	3	15		1	1	67	4				3	1						138
Ordizia	20	9	5	20		2		59	2	9	1		3	3		1				129
Orendain	1							3												4
Orexa								2												2
Orio	15	2		9		2		22	2	1									1	53
Ormaiztegi	2		1			1		6	1											11
Pasaia	55	10	3	29		20	3	107	10	3	1		2	6	19		11	1		261
Segura	3	1		2				20	1				1	1						29
Soraluze	6	2	3	7			1	47	1				6				1			74
Tolosa	33	16	10	31		3	2	139	4	15	19	6	8	3			2	2		276
Urnietza	12	15	10	5				15	3	12			2	1			2	1		64
Urrretxu	24	9	1	2		3		24	6								1		2	68
Usurbil	23	10		10		1		22	3	1	1		1	1						70
Villabona	8	4	2	13				26	1		1	1	1	1						54
Zaldibia	4							10												14
Zarautz	45	14	5	28		3	4	100	7	2	2	2	7	2			1			215
Zegama	3	1	2					10	3		1									20
Zerain								2												2
Zestoa	13	1	3	1				27	4	1										49
Zizurkil	8	4		3		1		31	8	1			1				3	2		62
Zumaia	20	4	4	13		1	2	56	2	2	1		1				1			105
Zumarraga	32	6	2	15			2	74	12	1		7	1	2			2		1	149
Gipuzkoa	1.458	666	223	1.028	145	99	4.429	418	409	123	103	298	173	44	8	191	13	55	9.297	

T 4.1.2.A.- Gizonak. Arretaren egoera 12/31an erabiltzailearen (azpi)eskualdearen arabera. Plazak / Hombres. Situación a 31/12 de la atención por (sub)comarca de la persona usuaria. Plazas

2017: Kontsolidatua / Consolidado																																
(Azpi)eskualdea (Sub)comarca	APEZ	CDPM	DPEZ	CDDI	GMEZ	CDSM	TAIL.OKUP. TALL.OCCUP.	GIZEZ	CDIS	SOZSAN	SOCSAN	APEG	RPM	DPEG - Egoi RDI - Res	DPEG - Etxe RDI - Viv	GMEG - Egoi REM - Res	GMEG - Etxe REM - Viv	AGEG	RPMEN	GIZEG - Egoi RIS - Res	GIZEG - Kronif RIS - Kronif	GIZGH	ANIS	GIZEG - Etxe RIS - Viv	IMBH	AVVM	ABEG	RETT	Guztira Total			
Beste/Ez sailk.																			1					3					4			
Bidasoa	25		41		20		66		7		7		112		24		15		23		9		6		4				8		1	326
Buruntzaldea	58		44		15		67		12		4		91		13		14		6		2		16		22				8		344	
Debabarrena	31		17		12		66		7		5		115		13		10		11		10		8		5			2		2	287	
Debagoiena	38		36		15		69		5		5		130		18		12		2				13		2			3		2	333	
Donostia	94		135		43		156		47		17		309		89		123		28		22		115		78		16	6	102	1	4	1.229
Goierri	49		28		17		56		2		6		123		27		13		2		14		6		7			3		2	326	
Oarsoaldea	53		28		7		74		25		5		138		33		12		4		2		13		12		21		15		2	414
Tolosaldea	19		17		14		45		5		2		92		13		29		13		7		5		4			3		1	240	
Urola Kosta	44		17		12		55		7		4		127		13		9		3		2		7		4			2			292	
Gipuzkoa	411		363		155		654		117		55		1.237		243		237		92		68		190		138		37	6	149	1	14	3.795

Oharra / Observación: taula bateratuetan, eranskineko beste taula guztietan ez bezala, 2017-12-31an bizirik zeuden pertsonen datuak daude jasoak / En las tablas consolidadas, a diferencia del resto de tablas del anexo, ser recojen los datos de las personas vivas a 31-12-2017.

T 4.1.2.B.- Emakumeak. Arretaren egoera 12/31an erabiltzailearen (azpi)eskualdearen arabera. Plazak / Mujeres. Situación a 31/12 de la atención por (sub)comarca de la persona usuaria. Plazas

2017: Kontsolidatua / Consolidado																																
(Azpi)eskualdea (Sub)comarca	APEZ	CDPM	DPEZ	CDDI	GMEZ	CDSM	TAIL.OKUP. TALL.OCCUP.	GIZEZ	CDIS	SOZSAN	SOCSAN	APEG	RPM	DPEG - Egoi RDI - Res	DPEG - Etxe RDI - Viv	GMEG - Egoi REM - Res	GMEG - Etxe REM - Viv	AGEG	RPMEN	GIZEG - Egoi RIS - Res	GIZEG - Kronif RIS - Kronif	GIZGH	ANIS	GIZEG - Etxe RIS - Viv	IMBH	AVVM	ABEG	RETT	Guztira Total			
Beste/Ez sailk.																				3					2					6		
Bidasoa	72		28		8		38		4		5		309		22		7		2		6		7		3			3		7	1.568	
Buruntzaldea	105		19		1		32		2		3		263		10		6		1				14		3			1		3	1.544	
Debabarrena	66		20		5		34		5				289		8				3				8		2			2		1	6	1.474
Debagoiena	91		41		7		46		1		3		308		13		14		1		1		11				1		1	2	1.616	
Donostia	267		96		23		96		9		11		981		74		106		12		21		38		15		7	1	21	5	9	4.523
Goierri	132		25		7		26				8		280		13		14		2		4		6		3			1		1	5	1.951
Oarsoaldea	139		26		3		37		6		6		328		11		3		2				11		4			9		1	5	1.692
Tolosaldea	62		23		4		27				2		176		10		11		7		3		5		3			2		2	2	1.165
Urola Kosta	113		25		10		38		1		5		258		14		11		1				5		2			1		1	2	1.675
Gipuzkoa	1.047		303		68		374		28		44		3.192		175		172		31		35		108		35		7	2	42	12	41	17.214

T 4.1.2.C.- Guztiak. Arretaren egoera 12/31an erabiltzailearen (azpi)eskualdearen arabera. Plazak / Ambos sexos. Situación a 31/12 de la atención por (sub)comarca de la persona usuaria. Plazas

2017: Kontsolidatua / Consolidado																			
(Azpi)eskualdea (Sub)comarca	APEZ CDPM	DPEZ CDDI	GMEZ CDSM	TAIL-OKUP. TALL-OCUP.	GIZEZ CDIS	SOZSAN SOCSAN	APEG RPM	DPEG - Egoi RDI - Res	DPEG - Etxe RDI - Viv	GMEG - Egoi REM - Res	GMEG - Etxe REM - Viv	AGEG RPMEN	GIZEG - Egoi RIS - Res	GIZEG - Kronif RIS - Kronif	GIZGH ANIS	GIZEG - Etxe RIS - Viv	IMBH AVVM	ABEG REETT	Guztira Total
Beste/Ez sailk.						1						4				5			10
Bidasoa	97	69	28	104	11	12	421	46	22	25	15	13	7			11		8	827
Buruntzaldea	163	63	16	99	14	7	354	23	20	7	2	30	25			8	1	3	797
Debabarrena	97	37	17	100	12	5	404	21	10	14	10	16	7			4	1	8	731
Debagoiena	129	77	22	115	6	8	438	31	26	3	1	24	2			4	1	4	853
Donostia	361	231	66	252	56	28	1.290	163	229	40	43	153	93	23	7	123	6	13	2.920
Goierri	181	53	24	82	2	14	403	40	27	4	18	12	10		1	4		7	837
Oarsoaldea	192	54	10	111	31	11	466	44	15	6	2	24	16	21		24	1	7	990
Tolosaldea	81	40	18	72	5	4	268	23	40	20	10	10	7			5	2	3	565
Urola Kosta	157	42	22	93	8	9	385	27	20	4	2	12	6			3	1	2	767
Gipuzkoa	1.458	666	223	1.028	145	99	4.429	418	409	123	103	298	173	44	8	191	13	55	9.297

APEZ / CDPM: Adineko pertsonentzako eguneko zentroa / Centro de día para personas mayores
DPEZ / CDDI: Desgaitasuna duten pertsonentzako eguneko zentroa / Centro de día para personas con discapacidad
GMEZ / CDSM: Gaixotasun mentala duten pertsonentzako eguneko zentroa / Centro de día para personas con enfermedad mental
TAIL.OK. / TALL.OCUP.: Tailer okupazionala / Taller ocupacional
GIZEZ / CDIS: Gizarteratzeko eguneko zentroa / Centro de día de inserción social
SOZSAN / SOCSAN: Egoitza soziosanitarioa / Centro residencial sociosanitario
APEG / RPM: Adineko pertsonentzako egoitza / Residencia para personas mayores
DPEG - Egoi / RDI - Res: Desgaitasuna duten pertsonentzako egoitza - Egoitza / Residencia para personas con discapacidad - Residencia
DPEG - Etxe / RDI - Viv: Desgaitasuna duten pertsonentzako egoitza - Etxebizitza / Residencia para personas con discapacidad - Vivienda
GMEG - Egoi / REM - Res: Gaixotasun mentala duten pertsonentzako egoitza - Egoitza / Residencia para personas con enfermedad mental - Residencia
GMEG - Etxe / REM - Viv: Gaixotasun mentala duten pertsonentzako egoitza - Etxebizitza / Residencia para personas con enfermedad mental - Vivienda
AGEG / RPMEN: Adingabeko pertsonentzako egoitza / Residencia para personas menores de edad
GIZEG / RIS: Gizarteratzeko egoitza - Egoitza / Residencia para la inclusión social - Residencia
GIZEG - Kronif / RIS - Kronif: Kronifikatutako egoeran dauden pers. egoitza-zentroak / Centros residenciales para pers. con una situación cronicada
GIZGH / ANIS: Gizteratze-premiei erantzuteko gaueko harrera-zentroa / Centro de acogida nocturna para atender necesidades de inclusión social
GIZEG - Etxe / RIS - Viv: Gizarteratzeko egoitza - Etxebizitza / Residencia para la inclusión social - Vivienda
IMBH / AVVM: Indarkeria matxistaren biktimentzako harrera-zentroa / Centro de acogida a personas víctimas de violencia machista
ABEG / REETT: Aldi baterako egonaldiak egiteko egoitza / Residencia para realizar estancias temporales
Guztira / Total: plazak guztira / Total plazas

Oharra / Observación: taula bateratuetan, eranskineko beste taula guztietan ez bezala, 2017-12-31an bizirik zeuden pertsonen datuak daude jasoak / En las tablas consolidadas, a diferencia del resto de tablas del anexo, se recogen los datos de las personas vivas a 31-12-2017.

T 4.1.3.A.- Gizonak. Arretaren egoera 12/31an erabiltzailearen udalerraren arabera. Prestazio ekonomikoak eta Guztira / Hombres. Situación a 31/12 de la atención por municipio de la persona usuaria. Prestaciones económicas y Total

2017: Kontsolidatua / Consolidado													
Udalerría Municipio	LPPE PEAP	FIZPE PECE	ZLPE PEVS	KGP PENC	GOF FBS	MGL LISMI	DSBL AGI	Guztira Total	LAGTEC AYTECS	EEL_Menp SAD_Dep	Tutoritza	Lag. guztira Total ayudas	Guztira Total
Beste/Ez sailk.								8					4
Abaltzisketa	1	7						8	1	2		2	8
Aduna		4						4	1	2		3	5
Aia	3	15		1	1			20	6	1		6	28
Aizarnazabal		5		2			1	8	2			2	13
Albiztur		4						4		1		1	4
Alegia	6	15		3				24	4	1	1	5	31
Alkiza		6						6		1		1	7
Altzaga	1	2						3	1			1	3
Altzo	2	5		1				8					8
Amezketeta	4	14					2	20	5	1		6	28
Andoain	25	107		24	4		3	162	20	11	2	29	215
Anoeta	2	15		4	1			22	4	3	1	6	27
Antzuola	7	13		4				22	4			4	28
Arama	1	3						4	1			1	6
Aretxabaleta	7	41		5	1			58	5	6	4	11	78
Arrasate	69	157	1	78	3		3	325	44	13	28	55	423
Asteasu	1	8						9	1	1		2	10
Astigarraga	11	56		8	2		1	74	5	5	2	10	83
Ataun	6	17		1				24	2			2	28
Azkoitia	36	106		5			4	152	19	14	1	30	192
Azpeltia	49	114	1	24	3		4	193	20	33	5	47	235
Baliarrain		1		1				2		1		1	3
Beasain	32	93		16	1		2	144	15	12	4	25	189
Beizama		1						1	1			1	2
Belauntza	2	2						4		1		1	6
Berastegi	3	11						14	1	1		2	19
Bergara	29	99	1	18	1	1	4	152	13	10	3	22	208
Berrobi		4						4					4
Bidania-Goiatz	1	5						6	1	2		2	11
Deba	16	31		6			2	54	11	4		13	65
Donostia	356	944	22	501	44	1	28	1.902	230	135	97	334	2.833
Eibar	92	180	2	61	2		9	349	37	20	12	55	463
Elduain		2						2					2
Elgeta	3	11		1				15	5	1		5	22
Elgoibar	26	83	4	31			3	141	18	13	1	28	180
Errenteria	55	236	8	99	13		9	415	58	31	11	82	596
Errezil		7		1				8	3	1		4	10
Eskoriatza	9	22		5			1	37	12	4		15	61
Ezkio-Itsaso	2	8		1				11		1		1	12
Gabiria	5	1						6	1			1	7
Gaintza		2						2					2
Gaztelu	2	1						3	1			1	3
Getaria	7	21		3	1			33	8	1	1	8	37
Hernani	25	140	5	64	5		5	233	18	24	4	40	318
Hernialde	2	1		1				5			1	1	5
Hondarribia	42	68	1	38			1	148	16	14	3	27	203
Ibarra	14	32		2				49	13	5	1	18	60
Idiazabal	9	20	1		1		1	32	3	2		5	36
Ikaztegieta	3	4		5				15		1	4	1	23
Irun	109	303	5	125	14	1	13	564	61	29	20	83	764
Irura	4	5		6				14					17
Itsasondo	2	3		4				9	1		1	1	11
Larraul	2	2						2					2
Lasarte-Oria	20	126	4	25	1		1	177	20	14	5	31	239
Lazkao	16	51	1	4				71	10	4	1	12	87
Leaburu	2	2						4		1		1	5
Legazpi	21	94	1	11			1	130	18	14	3	31	172
Legorreta	7	13		3				25	3		1	3	30
Leintz-Gatzaga													1
Lezo	10	27		8				46	9	4	1	12	64
Lizartza		9						9		1		1	10
Mendaro	4	15		4			2	24	2	5		6	32
Mutiloa		6						6					6
Mutriku	9	44	1	10				63	9	10	5	18	86
Oiartzun	16	43		17	1		1	78	15	8	4	21	109
Olaberria	5	10						15	1			1	18
Oñati	25	82		9	2		1	120	22	11	3	31	163
Ordizia	33	53		11	1		12	110	13	3	3	16	144
Orendain		1					1	2					4
Orexa													1
Orio	11	31		8			2	54	10	1	2	11	72
Ormaiztegui	4	7					1	12	1			1	19
Pasaia	35	121	4	51	7	1	7	218	24	21	7	39	307
Segura	5	10						15	1	2		3	26
Soraluze	15	23		5	2		6	50	7	4	1	10	72
Tolosa	69	164	4	43	5		7	297	25	20	18	44	368
Urnieta	7	43		14				62	9	5	3	14	83
Urretxu	12	50	2	11			1	76	14	1	1	15	91
Usurbil	17	41		12	1		3	74	9	1	1	9	87
Villabona	11	27		12	2		2	51	5	3		7	72
Zaldibia	7	12	1	1				21	6	2		7	26
Zarautz	52	131	2	13	1		2	202	33	3	3	36	261
Zegama	3	10		3			1	16	2			2	23
Zerain	1	1						2					2
Zestoa	7	38		5	1		5	56	6	7	1	12	78
Zizurkil	7	16	1	8			2	39	7	1	6	7	58
Zumaia	14	76		17	1		1	106	10	6	2	15	132
Zumarraga	30	100		26	3		2	160	14	17	7	28	204
Gipuzkoa	1.554	4.535	73	1.480	125	4	158	7.917	977	577	285	1.444	10.790

T 4.1.3.B.- Emakumeak. Arretaren egoera 12/31an erabiltzailearen udalerraren arabera. Prestazio ekonomikoak eta Guztira /
Mujeres. Situación a 31/12 de la atención por municipio de la persona usuaria. Prestaciones económicas y Total

2017: Kontsolidatua / Consolidado													
Udalerría Municipio	LPPE PEAP	FIZPE PECE	ZLPE PEVS	KGP PENC	GOF FBS	EGLP LISM	DSBL AGI	P.E. Guztira Total P.E.	LAGTEC AYTECS	EEL - Menp SAD - Dep	TUTORETZA TUTELA	Lag. guztira Total ayudas	Guztira Total
Beste/Ez sailk.													6
Abaltzisketa	2	6						8		1		1	9
Aduna		3						3		2		2	5
Aia	13	24	1	5	1			41	5	3		8	46
Aizarnazabal		6	1				1	8	1	1		2	11
Albiztur	1	5						6	1	3		4	10
Alegia	14	22	1	10			2	46	6	5		10	54
Alkiza		1		1				2					3
Altzaga	1	3						4					4
Altzo	1	5						6	1			1	6
Amezketeta	5	11		3			1	19	2	2		4	20
Andoain	57	125	3	25	1	2	5	215	25	40	2	61	299
Anoeta	3	23		3				30	3	5		8	35
Antzuola	17	16		1				35	5	8		11	47
Arama	4	2						6					6
Aretxabaleta	29	62		12	1		2	106	7	18	3	24	142
Arrasate	148	221	4	109	7	4	8	507	69	28	24	96	690
Asteasu	3	15		6				22		3		3	29
Astigarraga	13	44		8	5		1	71	8	8	1	14	87
Ataun	15	25	1	4				44	5			5	51
Azkoitia	82	167		18		1	4	271	24	40	2	58	327
Azpeitia	89	146		32	6	1	3	269	27	51	4	71	366
Baliarrain		3						3		1		1	3
Beasain	77	141	3	28	2		4	252	24	37	4	56	324
Beizama		3					1	4		1		1	4
Belautza		4		1				4		1		1	4
Berastegi	5	14						19	1	1		1	21
Bergara	78	148	1	26	3	1	4	257	41	26	2	62	369
Berrobi	2	13	1	1				16					18
Bidania-Goiatz		5						5		3		3	7
Deba	29	63		4	1		1	98	10	5	1	14	111
Donostia	1.053	1.247	60	622	45	8	32	3.071	378	444	128	758	4.523
Eibar	219	241	4	68	6		10	538	48	46	3	87	733
Elduain		3						3					4
Elgeta	7	13		1				20	2	2		4	26
Elgoibar	72	140	2	36	3	1	7	255	21	24		43	315
Errenteria	169	323	15	132	13	12	17	663	72	111	13	174	974
Errezil	2	11		1				14	2	2		4	14
Eskoriatza	15	39		3				57	7	5		12	79
Ezkio-Itsaso	6	17						23	3	2		5	23
Gabiria	9	6		1				16	1	2		3	17
Gaintza	2	2						4					4
Gaztelu	1							1	1			1	2
Getaria	20	26		5				50	9	7	1	13	57
Hernani	91	230	2	57	8		7	391	38	84	5	115	553
Hernialde	2	2						4					4
Hondarribia	75	88	1	36			2	199	23	29	3	50	298
Ibarra	22	29	1	4	1	2	1	60	10	13	1	22	92
Idiazabal	19	27						46	2	3		5	53
Ikaztegieta	1	6		3			1	12		2	3	2	19
Irun	266	416	11	218	13	3	21	930	76	58	13	131	1.270
Irura	5	11		2				18		3		3	22
Itsasondo	5	7					1	13	1	1		2	15
Larraul													
Lasarte-Oria	71	172	2	41	1	3	2	283	28	29	4	56	373
Lazkao	44	65	1	8	1			123	7	16		21	165
Leaburu	4	7					1	12	2			2	15
Legazpi	56	114		17	2	1		187	21	34	4	54	249
Legorreta	9	19		4			1	33	3	1	2	4	35
Leintz-Gatzaga	2	2	1					5	2			2	5
Lezo	16	41	3	10	1		1	71	9	11		19	88
Lizartza		12						12		2		2	15
Mendaro	7	14		3				23	3	5		8	33
Mutiloa	1	4						5	1	2		3	7
Mutriku	14	52		8		1		73	14	13		24	119
Oiartzun	36	98	2	20		1	2	158	22	23	2	42	203
Olaberria	15	17						32	2	2		4	35
Oñati	58	108		12	5	2	1	185	32	30		60	258
Ordizia	94	86		20	3		4	204	26	12	3	37	272
Orendain	1	5						6		2		2	7
Orexa		2						2	1			1	3
Orio	31	46		9			1	87	13	6	1	18	109
Ormaiztegui	10	12						22	2	3		5	26
Pasaia	93	154	5	55	1	1	2	304	41	60	5	87	427
Segura	11	21	1	2				35	2		1	2	45
Soraluze	44	54		19	1		8	120	18	6	1	23	163
Tolosa	147	209	5	51	5	2	3	414	36	73	7	104	569
Urdeta	17	48	1	15	1	1	1	81	10	14	1	21	108
Urretxu	45	84		15	1	3	1	143	9	10		19	172
Usurbil	31	58	1	10				97	16	3		18	124
Villabona	15	39	1	18			7	77	11	7		17	104
Zaldibia	9	22		2				32	5	2		6	41
Zarautz	117	186	1	34	5	1		333	52	31		79	444
Zegama	17	30		2				48	2	1		3	57
Zerain		1		1				2					4
Zestoa	11	60	1	5			2	78	4	20	1	23	101
Zizurkil	17	35		6			3	61	12	6	3	15	85
Zumaia	39	89	2	17	1		1	147	16	12	3	28	196
Zumarraga	58	171	4	23	6	2	1	261	37	50	2	82	346
Gipuzkoa	3.892	6.344	143	1.913	150	53	186	12.521	1.418	1.617	253	2.847	17.214

T 4.1.3.C.- Guztiak. Arretaren egoera 12/31an erabiltzailearen udalerraren arabera. Prestazio ekonomikoak eta Guztira / Ambos sexos. Situación a 31/12 de la atención por municipio de la persona usuaria. Prestaciones económicas y Total

2017: Kontsolidatua / Consolidado													
Udalerría Municipio	LPPE PEAP	FIZPE PECE	ZLPE PEVS	KGP PENC	GOF FBS	EGLP LISMI	DSBL AGI	P.E. Guztira Total P.E.	LAGTEC AYTECS	EEL - Menp SAD - Dep	TUTORETZA TUTELA	Lag. guztira Total ayudas	Guztira Total
Beste/Ez sailk.								16					10
Abaltzisketa	3	13						16	1	3		3	17
Aduna		7						7	1	4		5	10
Aia	16	39	1	6	2			61	11	4		14	74
Aizarnazabal		11	1	2			2	16	3	1		4	24
Albiztur	1	9						10	1	4		5	14
Alegia	20	37	1	13			2	70	10	6	1	15	85
Alkiza		7		1				8		1		1	10
Altzaga	2	5						7	1			1	7
Altzo	3	10		1				14	1			1	14
Amezketza	9	25		3			3	39	7	3		10	48
Andoain	82	232	3	49	5	2	8	377	45	51	4	90	514
Anoeta	5	38		7	1		2	52	7	8	1	14	62
Antzuola	24	29		5			2	57	9	8		15	75
Arama	5	5						10	1			1	12
Aretxabaleta	36	103		17	2		2	164	12	24	7	35	220
Arrasate	217	378	5	187	10	4	11	832	113	41	52	151	1.113
Asteasu	4	23		6				31	1	4		5	39
Astigarraga	24	100		16	7		2	145	13	13	3	24	170
Ataun	21	42	1	5				68	7			7	79
Azkoitia	118	273		23		1	8	423	43	54	3	88	519
Azpeitia	138	260	1	56	9	1	7	462	47	84	9	118	601
Baliarrain		4		1				5		2		2	6
Beasain	109	234	3	44	3		6	396	39	49	8	81	513
Beizama		4					1	5	1	1		2	6
Belautza	2	6		1				8		2		2	10
Berastegi	8	25						33	2	2		3	40
Bergara	107	247	2	44	4	2	8	409	54	36	5	84	577
Berrobi	2	17	1	1				20					22
Bidania-Goiatz	1	10						11	1	5		5	18
Deba	45	94		10	1		3	152	21	9	1	27	176
Donostia	1.409	2.191	82	1.123	89	9	60	4.973	608	579	225	1092	7.356
Eibar	311	421	6	129	8		19	887	85	66	15	142	1.196
Elduain	3	2						5					6
Elgeta	10	24		2				35	7	3		9	48
Elgoibar	98	223	6	67	3	1	10	396	39	37	1	71	495
Errenteria	224	559	23	231	26	12	26	1.078	130	142	24	256	1.570
Errezil	2	18		2				22	5	3		8	24
Eskoriatza	24	61		8			1	94	19	9		27	140
Ezkio-Itsaso	8	25		1				34	3	3		6	35
Gabiria	14	7		1				22	2	2		4	24
Gaintza	2	4						6					6
Gaztelu	3	1						4	2			2	5
Getaria	27	47		8	1			83	17	8	2	21	94
Hernani	116	370	7	121	13		12	624	56	108	9	155	871
Hernialde	2	4	1	1				9			1		9
Hondarribia	117	156	2	74		3	3	347	39	43	6	77	501
Ibarra	36	61	1	6	1	2	1	109	23	18	2	40	152
Idiazabal	28	47	1		1		1	78	5	5		10	89
Ikaztegieta	4	10		8			1	27		3	7	3	42
Irun	375	719	16	343	27	4	34	1.494	137	87	33	214	2.034
Irura	9	16		8				32		3		3	39
Itsasondo	7	10		4			1	22	2	1	1	3	26
Larraul		2						2					2
Lasarte-Oria	91	298	6	66	2	3	3	460	48	43	9	87	612
Lazkao	60	116	2	12	1		4	194	17	20	1	33	252
Leaburu	6	9					1	16	2	1		3	20
Legazpi	77	208	1	28	2	1	1	317	39	48	7	85	421
Legorreta	16	32		7			2	58	6	1	3	7	65
Leintz-Gatzaga	2	2	1					5	2			2	6
Lezo	26	68	3	18	1		1	117	18	15	1	31	152
Lizartza		21						21		3		3	25
Mendaro	11	29		7			2	47	5	10		14	65
Mutiloa	1	10						11	1	2		3	13
Mutriku	23	96	1	18		1		136	23	23	5	42	205
Oiartzun	52	141	2	37	1	1	3	236	37	31	6	63	312
Olaberría	20	27						47	3	2		5	53
Oñati	83	190		21	7	2	2	305	54	41	3	91	421
Ordizia	127	139		31	4		16	314	39	15	6	53	416
Orendain	1	6					1	8		2		2	11
Orexa		2						2	1			1	4
Orio	42	77		17			3	141	23	7	3	29	181
Ormaiztegi	14	19					1	34	3	3		6	45
Pasaia	128	275	9	106	8	2	9	522	65	81	12	126	734
Segura	16	31	1	2				50	3	2	1	5	71
Soraluze	59	77		24	3		14	170	25	10	2	33	235
Tolosa	216	373	9	94	10	2	10	711	61	93	25	148	937
Urnietza	24	91	1	29	1	1	1	143	19	19	4	35	191
Urrretxu	57	134	2	26	1	3	2	219	23	11	1	34	263
Usurbil	48	99	1	22	1		3	171	25	4	1	27	211
Villabona	26	66	1	30	2		9	128	16	10		24	176
Zaldibia	16	34	1	3				53	11	4		13	67
Zarautz	169	317	3	47	6	1	2	535	85	34	3	115	705
Zegama	20	40		5			1	64	4	1		5	80
Zerain	1	2		1				4					6
Zestoa	18	98	1	10	1		7	134	10	27	2	35	179
Zizurkil	24	51	1	14			5	100	19	7	9	22	143
Zumaia	53	165	2	34	2		2	253	26	18	5	43	328
Zumarraga	88	271	4	49	9	2	3	421	51	67	9	110	550
Gipuzkoa	5.446	10.879	216	3.393	275	57	344	20.438	2.395	2.194	538	4.291	28.004

T 4.1.4.A.- Gizonak. Arretaren egoera 12/31an erabiltzailearen (azpi)eskualdearen arabera. Prestazio ekonomikoak eta Guztira / Hombres. Situación a 31/12 de la atención por (sub)comarca de la persona usuaria. Prestaciones económicas y Total

2017: Kontsolidatua / Consolidado													
(Azpi)eskualdea (Sub)comarca	LPPE PEAP	FIZPE PECE	ZLPE PEVS	KGP PENC	GOF FBS	EGLP LISMI	DSBL AGI	P.E. Guztira Total P.E.	LAGTEC AYTECS	EEL - Menp SAD - Dep	TUTORETZA TUTELA	Lag. guztira Total ayudas	Guztira Total
Beste/Ez sailk.													4
Bidasoa	151	371	6	163	14	1	14	712	77	43	23	110	967
Buruntzaldea	105	513	9	147	13		13	782	81	60	17	133	1.025
Debabarrena	162	376	7	117	4		22	681	84	56	19	130	898
Debagoiena	149	425	2	120	7	1	9	729	105	45	38	143	984
Donostia	356	944	22	501	44	1	28	1.902	230	135	97	334	2.833
Goierri	202	566	6	92	6		22	894	107	58	21	156	1.142
Oarsoaldea	116	427	12	175	21	1	17	757	106	64	23	154	1.076
Tolosaldea	134	368	6	86	8		14	627	69	49	32	112	801
Urola Kosta	179	545	3	79	8		19	833	118	67	15	172	1.060
Gipuzkoa	1.554	4.535	73	1.480	125	4	158	7.917	977	577	285	1.444	10.790

Oharra / Observación: taula bateratuetan, eranskineko beste taula guztietan ez bezala, 2017-12-31an bizirik zeuden pertsonen datuak daude jasoak / En las tablas consolidadas, a diferencia del resto de tablas del anexo, se recogen los datos de las personas vivas a 31-12-2017.

T 4.1.4.B.- Emakumeak. Arretaren egoera 12/31an erabiltzailearen (azpi)eskualdearen arabera. Prestazio ekonomikoak eta Guztira / Mujeres. Situación a 31/12 de la atención por (sub)comarca de la persona usuaria. Prestaciones económicas y Total

2017: Kontsolidatua / Consolidado													
(Azpi)eskualdea (Sub)comarca	LPPE PEAP	FIZPE PECE	ZLPE PEVS	KGP PENC	GOF FBS	EGLP LISMI	DSBL AGI	P.E. Guztira Total P.E.	LAGTEC AYTECS	EEL - Menp SAD - Dep	TUTORETZA TUTELA	Lag. guztira Total ayudas	Guztira Total
Beste/Ez sailk.													6
Bidasoa	341	504	12	254	13	3	23	1.129	99	87	16	181	1.568
Buruntzaldea	280	677	9	156	16	6	16	1.138	125	178	13	285	1.544
Debabarrena	385	564	6	138	11	2	26	1.107	114	99	5	199	1.474
Debagoiena	354	609	6	164	16	7	17	1.172	165	117	29	271	1.616
Donostia	1.053	1.247	60	622	45	8	32	3.071	378	444	128	758	4.523
Goierri	507	876	10	127	15	6	16	1.535	153	178	16	316	1.951
Oarsoaldea	314	616	25	217	15	14	22	1.196	144	205	20	322	1.692
Tolosaldea	254	487	9	109	6	4	21	871	87	135	14	210	1.165
Urola Kosta	404	764	6	126	13	3	13	1.302	153	174	12	305	1.675
Gipuzkoa	3.892	6.344	143	1.913	150	53	186	12.521	1.418	1.617	253	2.847	17.214

T 4.1.4.C.- Guztiak. Arretaren egoera 12/31an erabiltzailearen (azpi)eskualdearen arabera. Prestazio ekonomikoak eta Guztira / Ambos sexos. Situación a 31/12 de la atención por (sub)comarca de la persona usuaria. Prestaciones económicas y Total

2017: Kontsolidatua / Consolidado													
(Azpi)eskualdea (Sub)comarca	LPPE PEAP	FIZPE PECE	ZLPE PEVS	KGP PENC	GOF FBS	EGLP LISMI	DSBL AGI	P.E. Guztira Total P.E.	LAGTEC AYTECS	EEL - Menp SAD - Dep	TUTORETZA TUTELA	Lag. guztira Total ayudas	Guztira Total
Beste/Ez sailk.													10
Bidasoa	492	875	18	417	27	4	37	1.841	176	130	39	291	2.535
Buruntzaldea	385	1.190	18	303	29	6	29	1.920	206	238	30	418	2.569
Debabarrena	547	940	13	255	15	2	48	1.788	198	155	24	329	2.372
Debagoiena	503	1.034	8	284	23	8	26	1.901	270	162	67	414	2.600
Donostia	1.409	2.191	82	1.123	89	9	60	4.973	608	579	225	1.092	7.356
Goierri	709	1.442	16	219	21	6	38	2.429	260	236	37	472	3.093
Oarsoaldea	430	1.043	37	392	36	15	39	1.953	250	269	43	476	2.768
Tolosaldea	388	855	15	195	14	4	35	1.498	156	184	46	322	1.966
Urola Kosta	583	1.309	9	205	21	3	32	2.135	271	241	27	477	2.735
Gipuzkoa	5.446	10.879	216	3.393	275	57	344	20.438	2.395	2.194	538	4.291	28.004

LPPE / PEAP: Laguntza pertsonalerako prestazio ekonomikoa / Prestación económica de asistencia personal

FIZPE / PECE: Familia inguruneke zainketarako prestazio ekonomikoa / Prestación económica para cuidados en el entorno familiar

ZLPE / PEVS: Zerbitzuari loturiko prestazio ekonomikoa / Prestación económica vinculada al servicio

KGP / PENC: Kotizazio gabeko pentsioa / Pensión no contributiva

GOF / FBS: Gizarte ongizateko funtseko prestazioa / Prestación del fondo de bienestar social

EGLP / LISMI: Desgaitasuna duten pert. gizarteratzeko Legearen prestaz. / Prest. de la Ley de integración social de pers. con discapacidad

DSBL / AGI: Diru-sarrerak bermatzeko laguntza / Ayuda de garantía de ingresos

P.E. Guztira / Total P.E.: 2017-12-31an prestazioren bat jasotzen zuten pertsonak guztira / Total de personas perceptoras de alguna prestación a 31-12-2017

LAGTEC / AYTECS: 2017an laguntza teknikoren bat izan duten pertsonak / Personas que han recibido alguna ayuda técnica en 2017

EEL_Menp / SAD_Dep: Etxez-etxeko laguntza - Mendekoak / Servicio de ayuda a domicilio - Dependientes

Lag. Guztira / Total ayudas: 2017an zehar laguntza teknikoren bat jaso duten pertsonak guztira / Total de personas beneficiarias

Guztira / Total: 2017-12-31an prestazio ekonomikoren bat jaso edo plazaren bat zerabilten edo 2017an laguntzaren bat jaso zuten pertsonak guztira / Personas perceptoras de alguna prestación económica o usuarias de alguna plaza a 31-12-2017 o perceptoras de alguna ayuda en 2017

Oharra / Observación: taula bateratuetan, eranskineko beste taula guztietan ez bezala, 2017-12-31an bizirik zeuden pertsonen datuak daude jasoak / En las tablas consolidadas, a diferencia del resto de tablas del anexo, se recogen los datos de las personas vivas a 31-12-2017.

Gipuzkoako Foru Aldundia
Gizarte Politikako Departamentua



Diputación Foral de Gipuzkoa
Departamento de Políticas Sociales