

BIDERAGARRITASUNA PLANA

Erabiltzailearen eskuliburua

(07. – 2024ko maiatza)

Aurkibidea

1 Sarrera	2
2 Bideragarritasunaplanean parte hartzeko prozedura	2
3 Aplikazioan sartu.....	4
3.1 Saioa erabiltzaile gisa hasi	4
3.1.1 Erabiltzearen datuak aldatu.....	5
3.1.2 Logotipoa aldatu	5
3.1.3 Pasahitza aldatu	6
3.2 Planak kudeatu	6
3.2.1 Plana sortu	7
3.2.2 Plana editatu.....	7
3.2.3 Plana ezabatu.....	9
4 Datuak sartu.....	9
4.1 Inbertsioak eta Leasing-a	10
4.1.1 Inbertsioak	10
4.1.2 Leasing-ak	11
4.2 Beste ustiatze gastuak	13
4.3 Pertsonal gastuak.....	14
4.4 Sarrerak.....	15
4.5 Produkzio erosketak	17
4.6 Beste sarrerak	18
4.7 Finantzaketa.....	18
5 Datuen laburpena: Egoera balantzea, Sarrerak eta gastuak, Diruzaintza eta Ratioak	20
5.1 Diruzaintza	21
5.2 Sarrerak eta gastuak	21
5.3 Egoera balantzea.....	22
5.4 Ratioak	22
6 Txostenak.....	23
6.1.Bideragarritasun plana	23
6.2 Bideragarritasun plana- 2. eredua	25
6.3 Ekonomia-finantza plana	27
6.4 Txosten exekutiboa.....	28
7 Proiektuak bukatzea eta inprimatzea	29
8 Eranskinak.....	30
Eranskina 1 : Bideragarritasun planaren egitura	30
Eranskina 2: Bideragarritasun planaren egitura- 2. eredua	31
Eranskina 3: PDF txostenak sortzeko gida	32
1. "Creator PDF"a deskargatzea	32
2. Instalazioa	32
3. Nola erabili.....	33

1 Sarrera

Dokumentazio hau [Bideragarritasunaplana](https://www.bideragarritasunaplana.eus/) tresnaren erabiltzaile guztientzako eskuliburua da.

Urrats erraz batzuk aski dira tresna erabiltzen ikasteko.

2 Bideragarritasunaplanean parte hartzeko prozedura

<https://www.bideragarritasunaplana.eus/>

Erabiltzaile-izenik eta pasahitzik ez baduzu, sakatu **SARBIDE ESKATU**.

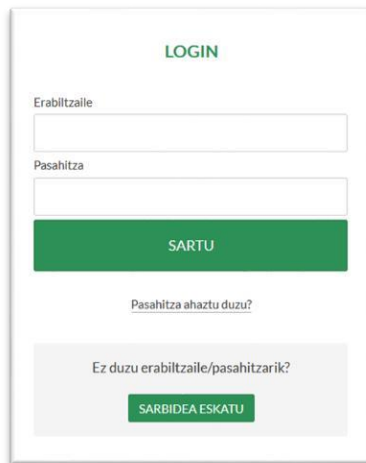

Erregistratzeko formularioa bete beharko duzu.

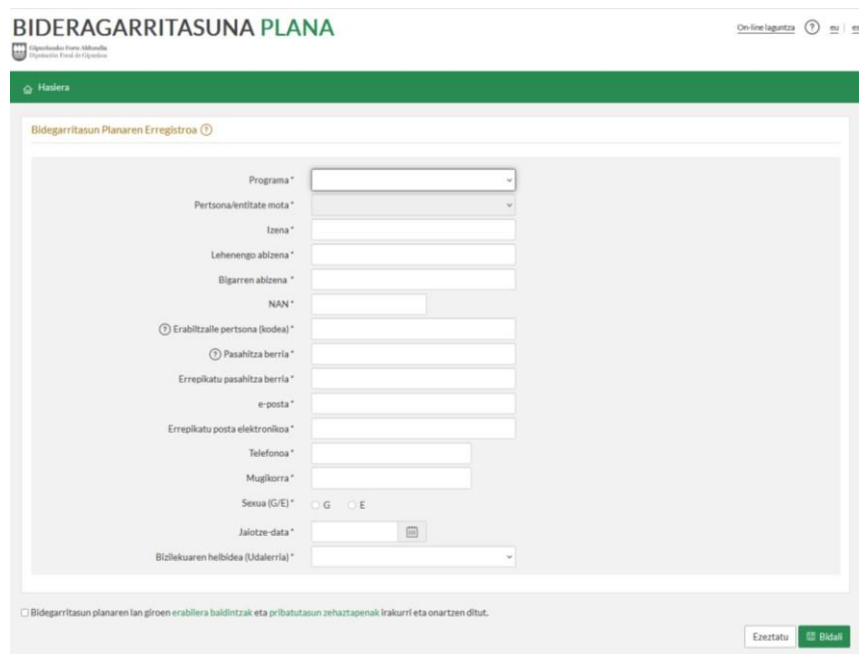

Posta elektronikoko bera erabili ahal izango duzu 3 PROGRAMA desberdinetarako sarbidea eskatzeko (TXEKIN.EMEKIN, BESTE BATZUK)

Eta alta emango duzu PERTSONA/ERAKUNDE MOTA gisa: aholkularia edo ekintzailea.

Eskatutako datu guztiak nahitaezkoak dira, eta, besteak beste, pasahitzak berrezartzeko aukera ematen dute.

Emandako datu guztiak aurreikusita dauden xedeetarako bakarrik erabiliko dira (ikus legerari buruzko informazioa orriaren beheko aldean).

Datuak osatutakoan, aplikazioan sartzeko eskaera jasoko du Gipuzkoako Foru Aldundiko Ekonomia Sustapeneko, eta Poiektu Estrategikoetako Departamentuak
Eskaera onartu ondoren, pasahitza bidaliko zaizu adierazi duzun helbide elektronikora.

Hortik aurrera, aplikazioan sartu ahal izango zara saioa hasteko pantailaren bidez.

PERTSONA gisa sartzeko eskatu baduzu, aplikazioan sartzen zaren lehenengo aldian datu gehigarri batzuk bete beharko dituzu.

Applikazio lehen aldiz sartu duzu.
Nahizdez, bete inprimaki honetan eskatutako informazio osagarria.
Bideragarritasun plana tresna erabili dezakezu.

Informazio osagarria

Jaiotze-lekua (Gipuzkoa) *

Beste Lekua

Lan-esperientzia *

Ikasketa maila *

Eguno lan egoera *

Negozio plana egiteko arrazoiak *

Abiarazi nahi duzun enpresa jardura mota. *

Inoiz jarri al duzu abian beste enpresa egitasmonik zure ekimenez? * Bai Ez

Bidai

Formularioa osatutakoan, Bideragarritasun plana tresna erabiltzen hasi ahal izango zara.

Hasteko, pasahitza aldatzea gomendatzen dizugu:

BP_EXXXX Apel1 Apel2

Nire datuak

Zure logotipoa

Pasahitza aldatu

Itxi saioa

BIDERAGARRITASUN PLANA

Zure pasahitza *

Pasahitza berria *

Errepikatu pasahitza berria *

Ezetzatu Gondu

3 Aplikazioan sartu

Aplikazioan sartzean, erabiltzailea identifikatzeko pantaila azaltzen da

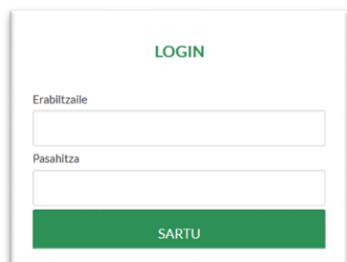

A screenshot of a login form titled "LOGIN". It features two input fields: "Erabiltzaile" (Username) and "Pasahitza" (Password). Below the fields is a green button labeled "SARTU" (Log In).

Identifikatu ondoren, pantaila batean sartuko zara, eta haren bidez zure bideragarritasun planak kudeatu ahal izango dituzu

3.1 Saioa erabiltzaile gisa hasi

Aplikazioaren erabiltzaile arrunta bazara, menuak aukera hauek izango dituzu:

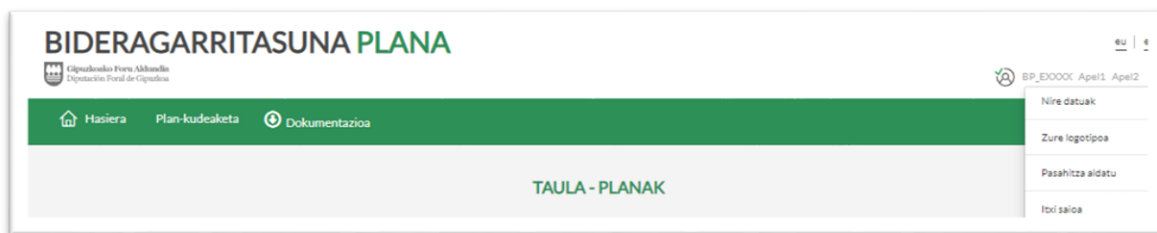

NIRE PERFILEan sartu ondoren aukera hauek izango dituzu: erabiltzailearen datu pertsonalak aldatu, logotipoa sartu edo aldatu, pasahitza aldatu eta itxi sesioa.

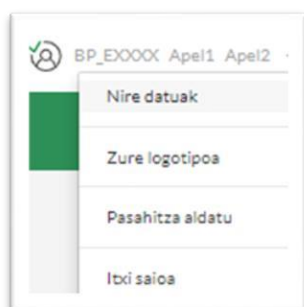

3.1.1 Erabiltzearen datuak aldatu

Aukera hau erabilgarri dago erabiltzaile guztientzat, eta Erabiltzearen datu pertsonalak aldatzeko aukera ematen du. Horretarako, **Nire datuak** botoia sakatu beharko duzu.

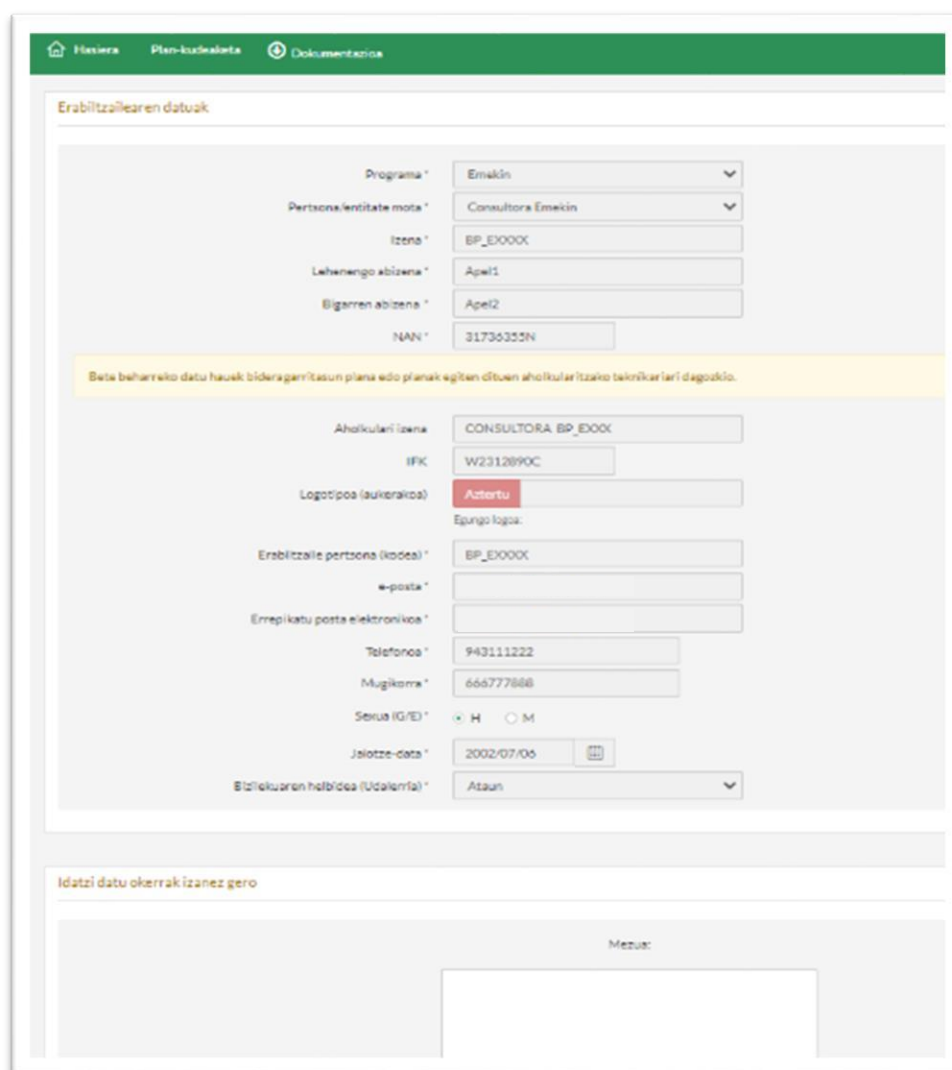
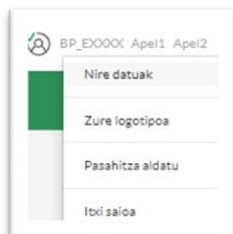

A screenshot of a web form titled 'Erabiltzearen datuak'. The form is divided into two sections. The top section contains fields for 'Programa' (Emekin), 'Pertsona/entitate mota' (Consultora Emekin), 'Izena' (BP_E0000), 'Lehenengo abizena' (Apel1), 'Bigarren abizena' (Apel2), and 'NAN' (31730355N). A yellow warning box below these fields states: 'Bete beharreko datu hauek bideragarritasun plana edo planak egiten dituen aholkularitzako teknikoak lari dagoakio.' The bottom section contains fields for 'Aholkulari izena' (CONSULTORA_BP_E000), 'IFK' (W2312890C), 'Logotipoa (aukerakoa)' (Atxertu), 'Erabiltzaile pertsona (kodea)' (BP_E0000), 'e-posta', 'Errepikatu posta elektronikoa', 'Telefonoa' (943111222), 'Mugikorra' (666777888), 'Sexua (G/E)' (radio buttons for H and M), 'Jaiotze-data' (2002/07/06), and 'Bizilekuaren helbidea (Udalakiria)' (Atun). Below the form is a section titled 'Idatzi datu okerrak izanez gero' with a 'Mezua:' label and a text input field.

3.1.2 Logotipoa aldatu

Aukera hau erabilgarri dago erabiltzaile guztientzat, eta Bideragarritasun Plana babestu duen entitatearen logotipoa sartzeko eta/edo aldatzeko aukera ematen du. Horretarako, **Zure logotipoa** sakatu beharko duzu.

BP_E000X Apel1 Apel2

Nire datuak

Zure logotipoa

Pasahitza aldatu

Itxi saioa

zure logotipoa

Erabiltzaile pertsona (kodea)* BP_E000X

Logotipoa (aukerakoa) Aztertu

Egungo logotipoa

Altera Erabatu Gorde

Horretarako, lehendabizi, erantsi beharreko logoa aukeratu behar da eta gero **Gorde** botoia sakatu.

Zure logotipoa

Erabiltzaile pertsona (kodea)* BP_E000X

Logotipoa (aukerakoa) Aztertu

Egungo logotipoa: ekonomia_erdikoa2_urdina.png

3.1.3 Pasahitza aldatu

Aukera hau erabiltzaile guztientzat dago erabilgarri, eta pasahitza aldatzeko aukera ematen du. Horretarako, **Pasahitza aldatu** sakatu beharko duzu.

Pasahitza pribatua da eta zuk bakarrik ezagutuko duzu.

BP_E000X Apel1 Apel2

Nire datuak

Zure logotipoa

Pasahitza aldatu

Itxi saioa

Pasahitza aldatu

Zure pasahitza*

Pasahitza berria*

Errepikatu pasahitza berria*

Ezetzatu Gorde

3.2 Planak kudeatu

Plan kudeaketa aukera hautatzen baduzu paneleko menuan, sortu dituzun plan guztien zerrenda erakusten duen pantaila bat irekiko da.

Hasiera Plan-kudeaketa Dokumentazioa

Taula - Planak

Plana sortu

Bideragarritasun plan berri bat sortzeko, **Plana sortu** esteka sakatu behar da.

Plan batean aldaketak egiteko (Editatzeko), **Taula-Planak** joan eta haren izenean klik egin behar da

3.2.1 Plana sortu

Identifikazio-pantaila PROIEKTUAREN DATUAK bete ondoren (Sustatzailearen eta talde sustatzaileko beste pertsona batzuen identifikazio-datuak, Ikasketak eta Lan-esperientzia), **Gorde** botoia sakatuko dugu.

3.2.2 Plana editatu

Planaren izenean klik eginda, Plana editatzeko pantaila irekiko da.

Izena	Eskatzailea	Erabiltzailea	Egoera	Hasiera Data	Sortze Data	ITXI
Plan Kudeatze gida	xxxxxxx	BP_EX00X	Abierto	2022/07/01	2022/07/07	ITXI

PLANAREN MENUA ▾ Sartu datuak Datuen laburpena Txostenak DATU OROKORRAK DATU AURREDEFINITUAK

ITXI aukera sakatuta, Planen zerrendara itzultzen da.

- DATU OROKORRAK**



Datuak gastu-/sarrera-kapituluetan sartu ondoren proiektuaren hasiera-data aldatzen bada, horietako bakoitzera sartu (editatu) eta gorde egin beharke da, egindako kalkuluak eguneratzeko.

- DATU AURREDEFINITUAK**

Plana sortzen denean betetzen den **“Identifikazioa” (DATU OROKORRAK)** pantailaz gain, beste fitxa bat dago **“DATU AURREDEFINITUAK”** izenekoa, lantzen ari garen Planari bakarrik dagozkion balioak ezartzeko.

Sistemak balio lehenetsi batzuk sartzen ditu, baina alda daitezke. Aldaketa horiek Plan horretan bakarrik izango dute eragina.

3.2.3 Plana ezabatu

Plan bat ezabatzeko, ezabatu nahi dugun proiektua hautatu behar dugu, eta klik egin behar dugu: **Ezabatu**.

TAULA - PLANAK (AURKITUAK: 66)

□ ▾ **Ezabatu**

1 -etik 66 -erako erregistroak erakusten, guztira 66 erregistro

Aurkitu:

Id.	Izena	Ekintzalea	Egoera	Eskaera data	Sortze Data	Deskribapena
<input checked="" type="checkbox"/> 39	Inversiones no amortizables	vvv	Irekita	2016/01/01	2010/03/28	pasteleria

Berrespena

Ziur planak ezabatu nahi dituzula?

4 Datuak sartu

Saioa hasi ondoren eta editatu nahi den Plana hautatu edo Plan berria sortu ondoren, datuak sartzeko pantailara joan daiteke, **Sartu datuak** botoia sakatuta.



Horrela, goian hainbat fitxa dituen pantaila batera joango gara, atal bakoitzari dagozkion datuak sartu ahal izateko:



4.1 Inbertsioak eta Leasing-a

4.1.1 Inbertsioak

Inbertsioen fitxan klik eginda, Inbertsioei eta Leasing-ei dagozkien kapituluak osatzeko pantailara joango gara.



Inbertsio berria sortzeko, Inbertsioak hitzaren azpiko **Berria** botoia sakatu behar da.



Inbertsio bakoitzean eremu hauek bete behar dira:

- **Deskribapena:** Inbertsioaren deskribapena. Nahitaez bete beharreko eremua da.
- **Inbertsio mota:** Zerrendan hautatu behar da inbertsioari dagokion multzoa.
- **Iraupen balioetsia:** Inbertsioaren balio bizitzaren urteak.
- **Jasandako BEZ:** Inbertsioaren BEZa. Lehenespenez, plan horretarako definitutako BEZ % azaltzen da.

Behean bi errenkada azaltzen dira planaren iraupenarekin: lehenengo urtea hilabetetan banatuta, eta jarraian Bideragarritasun planak izango dituen gainerako urteak.

Lehenengo errenkadan **zenbateko globala** sartzen da, eta inbertsioa zein unetan egingo den zehazten da. Epeka egiten den inbertsio bat bada, Inbertsio desberdinak balira bezala sartu behar dira.

Bigarren errenkadan, inbertsio hori ordaintzeko egingo diren **ordainketak** sartzen dira.

Bai inbertsioak eta bai ordainketak, zenbateko garbiak direla ulertzen da. Programak, kalkuluak egitean, Inbertsioaren BEZ osoa gehituko du lehen ordainketan.

Enpresa Baliokidetzaren erregimeneko bada, zenbateko garbiak sartu beharko dira. Aplikazioak egingo ditu zuzen kontabilizatzeko egin beharreko kalkuluak.

Inbertsioaren datuak sartutakoan, **Gorde** botoia sakatu behar da.

Inbertsioen panelera itzultzeko eta inbertsioei alta emateko, aldatzeko edo ezabatzeke, **Atzera** botoia sakatu behar da.

Nahi adina inbertsio sar daitezke.

Inbertsio bat ezabatu nahi bada, nahikoa da **Ezabatu** botoia sakatzea.

Descripción de la Inversión	Tipo de la Inversión	Duración Estimada (Años)	IVA Soportado (%)	Acciones																																																
Ordenador	Aplicaciones Informáticas	5	21,00 %	[Edit] [Delete]																																																
<table border="1"> <thead> <tr> <th>Mes 0</th> <th>Ene</th> <th>Feb</th> <th>Mar</th> <th>Abr</th> <th>May</th> <th>Jun</th> <th>Jul</th> <th>Ago</th> <th>Sep</th> <th>Oct</th> <th>Nov</th> <th>Dic</th> <th>Año 1</th> <th>Año 2</th> <th>Año 3</th> </tr> </thead> <tbody> <tr> <td>versiones</td> <td>6.000,00</td> <td>0,00</td> <td>0,00</td> <td>0,00</td> <td>0,00</td> <td>0,00</td> <td>0,00</td> <td>0,00</td> <td>0,00</td> <td>0,00</td> <td>0,00</td> <td>0,00</td> <td>6.000,00</td> <td>0,00</td> <td>0,00</td> </tr> <tr> <td>igo Neto</td> <td>6.000,00</td> <td>0,00</td> <td>0,00</td> <td>0,00</td> <td>0,00</td> <td>0,00</td> <td>0,00</td> <td>0,00</td> <td>0,00</td> <td>0,00</td> <td>0,00</td> <td>0,00</td> <td>6.000,00</td> <td>0,00</td> <td>0,00</td> </tr> </tbody> </table>					Mes 0	Ene	Feb	Mar	Abr	May	Jun	Jul	Ago	Sep	Oct	Nov	Dic	Año 1	Año 2	Año 3	versiones	6.000,00	0,00	0,00	0,00	0,00	0,00	0,00	0,00	0,00	0,00	0,00	0,00	6.000,00	0,00	0,00	igo Neto	6.000,00	0,00	0,00	0,00	0,00	0,00	0,00	0,00	0,00	0,00	0,00	0,00	6.000,00	0,00	0,00
Mes 0	Ene	Feb	Mar	Abr	May	Jun	Jul	Ago	Sep	Oct	Nov	Dic	Año 1	Año 2	Año 3																																					
versiones	6.000,00	0,00	0,00	0,00	0,00	0,00	0,00	0,00	0,00	0,00	0,00	0,00	6.000,00	0,00	0,00																																					
igo Neto	6.000,00	0,00	0,00	0,00	0,00	0,00	0,00	0,00	0,00	0,00	0,00	0,00	6.000,00	0,00	0,00																																					
Camara frigorifica	Instalaciones	10	21,00 %	[Edit] [Delete]																																																
<table border="1"> <thead> <tr> <th>Mes 0</th> <th>Ene</th> <th>Feb</th> <th>Mar</th> <th>Abr</th> <th>May</th> <th>Jun</th> <th>Jul</th> <th>Ago</th> <th>Sep</th> <th>Oct</th> <th>Nov</th> <th>Dic</th> <th>Año 1</th> <th>Año 2</th> <th>Año 3</th> </tr> </thead> <tbody> <tr> <td>versiones</td> <td>0,00</td> <td>0,00</td> <td>0,00</td> <td>0,00</td> <td>0,00</td> <td>0,00</td> <td>0,00</td> <td>0,00</td> <td>0,00</td> <td>0,00</td> <td>0,00</td> <td>0,00</td> <td>0,00</td> <td>0,00</td> <td>0,00</td> </tr> <tr> <td>igo Neto</td> <td>0,00</td> <td>0,00</td> <td>0,00</td> <td>0,00</td> <td>0,00</td> <td>0,00</td> <td>0,00</td> <td>0,00</td> <td>0,00</td> <td>0,00</td> <td>0,00</td> <td>0,00</td> <td>0,00</td> <td>0,00</td> <td>0,00</td> </tr> </tbody> </table>					Mes 0	Ene	Feb	Mar	Abr	May	Jun	Jul	Ago	Sep	Oct	Nov	Dic	Año 1	Año 2	Año 3	versiones	0,00	0,00	0,00	0,00	0,00	0,00	0,00	0,00	0,00	0,00	0,00	0,00	0,00	0,00	0,00	igo Neto	0,00	0,00	0,00	0,00	0,00	0,00	0,00	0,00	0,00	0,00	0,00	0,00	0,00	0,00	0,00
Mes 0	Ene	Feb	Mar	Abr	May	Jun	Jul	Ago	Sep	Oct	Nov	Dic	Año 1	Año 2	Año 3																																					
versiones	0,00	0,00	0,00	0,00	0,00	0,00	0,00	0,00	0,00	0,00	0,00	0,00	0,00	0,00	0,00																																					
igo Neto	0,00	0,00	0,00	0,00	0,00	0,00	0,00	0,00	0,00	0,00	0,00	0,00	0,00	0,00	0,00																																					
Adecuación local	Instalaciones	999	21,00 %	[Edit] [Delete]																																																
<table border="1"> <thead> <tr> <th>Mes 0</th> <th>Ene</th> <th>Feb</th> <th>Mar</th> <th>Abr</th> <th>May</th> <th>Jun</th> <th>Jul</th> <th>Ago</th> <th>Sep</th> <th>Oct</th> <th>Nov</th> <th>Dic</th> <th>Año 1</th> <th>Año 2</th> <th>Año 3</th> </tr> </thead> <tbody> <tr> <td>versiones</td> <td>15.000,00</td> <td>0,00</td> <td>0,00</td> <td>0,00</td> <td>0,00</td> <td>0,00</td> <td>0,00</td> <td>0,00</td> <td>0,00</td> <td>0,00</td> <td>0,00</td> <td>0,00</td> <td>15.000,00</td> <td>0,00</td> <td>0,00</td> </tr> <tr> <td>igo Neto</td> <td>15.000,00</td> <td>0,00</td> <td>0,00</td> <td>0,00</td> <td>0,00</td> <td>0,00</td> <td>0,00</td> <td>0,00</td> <td>0,00</td> <td>0,00</td> <td>0,00</td> <td>0,00</td> <td>15.000,00</td> <td>0,00</td> <td>0,00</td> </tr> </tbody> </table>					Mes 0	Ene	Feb	Mar	Abr	May	Jun	Jul	Ago	Sep	Oct	Nov	Dic	Año 1	Año 2	Año 3	versiones	15.000,00	0,00	0,00	0,00	0,00	0,00	0,00	0,00	0,00	0,00	0,00	0,00	15.000,00	0,00	0,00	igo Neto	15.000,00	0,00	0,00	0,00	0,00	0,00	0,00	0,00	0,00	0,00	0,00	0,00	15.000,00	0,00	0,00
Mes 0	Ene	Feb	Mar	Abr	May	Jun	Jul	Ago	Sep	Oct	Nov	Dic	Año 1	Año 2	Año 3																																					
versiones	15.000,00	0,00	0,00	0,00	0,00	0,00	0,00	0,00	0,00	0,00	0,00	0,00	15.000,00	0,00	0,00																																					
igo Neto	15.000,00	0,00	0,00	0,00	0,00	0,00	0,00	0,00	0,00	0,00	0,00	0,00	15.000,00	0,00	0,00																																					

4.1.2 Leasing-ak

Leasing-etarako sartu beharreko datuak aurrekoen berdintsuak izan arren, programak beste tratamendu bat emango die, Planaren datu aurredefinituetan Mikroenpresa edo ETE bat dela zehaztu badugu, Kontabilitate planean ezarritakoaren arabera.

Inbertsioetan bezala, hemen ere **Berria** botoia sakatuko dugu hasteko.

The screenshot shows a process flow with 8 steps: 1. Inbertsioak, 2. Leasing, 3. Beste ustapen-gastuak, 4. Langileen gastuak, 5. Sarrerak, 6. Produktzio erosketak, 7. Beste sarrerak, 8. Finantzaketa. Step 2 is highlighted. Below the flow is a table with the following data:

Leasing-ren deskribapena	Leasing mota	Zenbateko	Amalera kuota	Hasiera Data	Ekintzak
leasing1	Instalazioak	100.000,00 €	0,00 €	2022/02/01	[Edit] [Delete]

Additional information: -etik 1 -erako erregistroak erakusten, guztira 1 erregistro. Aurrekoa: 1, Hurrengoa: [Next]. + Berria

The screenshot shows the configuration form for a Leasing entry. The fields are as follows:

- Deskribapena: leasing1
- Inbertsio mota: Instalazioak
- Hasiera Data: 2022/02/01
- Zenbateko: 100.000,00 €
- Amalera kuota: 0,00 €
- Urteko interesa: 10,00 %
- BEZ tasa lehenetsia: 21,00 %
- Hilabeteak: 24
- Irekitze komisioa: 0,00 %
- Urteko Ordainketak(12,6,4,3,2,1): 12

Buttons: Atzera, Gorde

Hauk dira bete beharreko datuak:

- **Deskribapena:** Leasing-aren deskribapena. Nahitaez bete beharreko eremua da.
- **Inbertsio mota:** Zerrendan hautatu behar da inbertsioari dagokion multzoa.
- **Hasiera data:** Leasing-aren hasiera data.
- **Zenbatekoa:** Leasing-aren zenbatekoa.
- **Amalera kuota:** Leasing-a amaitzen denean ordaindu beharreko kuota.
- **Urteko interesa:** Leasing-aren urteko interesaren %.
- **Jasandako BEZ:** Inbertsioaren BEZa. Lehenespenez, plan horretarako definitutako BEZ % azaltzen da.
- **Hilabeteen iraupena:** Leasing-aren iraupena hilabetetan.
- **Irekiera-komisioa:** %
- **Urteko ordainketak:** hauetako zenbaki bat: 12, 6, 4, 3, 2 edo 1; hau da, hilero ordaintzetik (12), urtean behin ordaintzera (1).

Amaitzeko, Gorde sakatu behar da, eta nahi adina Leasing gehi daitezke.

Leasing bat ezabatu nahi bada, nahikoa da Ezabatu botoia sakatzea.

4.2 Beste ustiatze gastuak

Pantaila honetan agertzen dira ustiatze gastu mota posible guztiak.

Hauek dira bete beharreko datuak:

- **Gastuaren zenbatekoa:** hil bakoitzeko gastuak sartzeko modua **Automatikoa** edo **Eskuzkoa** izan dateke.

Automatikoa aukeratzen bada, datu hauek ere sartu beharko dira:

- **Urteko gastua:** Urteko gastuaren zenbatekoa, eurotan.
- **Urteko gehikuntza:** Urteko zenbatekoaren gehikuntza, ehuneko balioan Programak banatuko du urteko zenbateko hori hilabeteen artean, eta zehaztutako gehikuntza aplikatuko du hurrengo urteetan.

Eskuzkoa bada, eskuz sartu beharko da gastua dagokion hilabetean edo urtean:

Gainera, kasu guztietan eremu hauek bete beharko dira:

- **Ordainketa epea:** Gastua ordaintzeko epea, hilabetetan. 0 = hil berean.
- **% Jas. BEZ:** Aplikatuko den BEZ tasa. Lehenespenez, aplikazioan aurredefinitutako BEZ % azalduko da (% 18).

Gorde botoia sakatuta, gastu guztiak batera gordeko dira.

4.3 Pertsonal gastuak

Pertsonal gastuen pantailan Berria botoia sakatuta, pertsonal gastuen kategorია berri bat sortzen da.

Deskribapena idatzi ondoren (Nahitaezkoa da), Erregimen orokorra edo Autonomoen erregimena hauta daiteke.

Bete beharreko eremuak:

- **Urteko soldata gordina**
- **Hilabete banaketa:** 2 aparteko (14 paga) edo Hilabete berdin (12 paga)
- **Pertsonak:** Soldata hori duten pertsonen kopurua; datu hori ez da islatuko pantaila honetan, pertsona bakarraren datuak erakutsiko baititu, baina gero azalduko da, kalkuluak egiten direnean.
- **% Atxikipena:** PFEZ atxikipenaren %. Lehenespenez, erabiltzaileak plan horretan aurredefinitu duen % azalduko da.

Erregimen orokorrari eta Autonomoen erregimenari dagokienez, bien arteko diferentzia Gizarte Segurantzaren portzentajea da, lehenengo kasuan enpresak ordaindu behar duena

eta langileak ordaindu behar duena sartu behar direlako, eta bigarreanean, berriz, Autonomoen hileko kuota.

Langileen gastuak ?

Deskribapena *

Erregimena *

Hilabeteko banaketa *

Urteko soldata gordina * € 0,12 baino handiagoa edo berdina izan behar da

Baliozkotze erroreak daude

1 Inbertsioak 2 Leasing 3 Beste ustiapen-gastuak 4 **Langileen gastuak** 5 Sarrerak 6 Produktzio erosketak 7 Beste sarrerak 8 Finantzaketa

Langileen gastuak ?

Deskribapena *

Erregimena *

Hilabeteko banaketa *

Urteko soldata gordina * € 0,12 baino handiagoa edo berdina izan behar da

Pertsonak *

GS enp. * %

GS lang. * %

Hileko kuota aut. *

Atxikipena * %

Aplikatu

	Urt	Ots	Mar	Apr	Mai	Eka	Uzt	Abu	Ira	Urt	Aza	Abe	1go urtea	2. urtea	3. urtea
Soldata gordina	0,00	0,00	0,00	0,00	0,00	0,00	0,00	0,00	0,00	0,00	0,00	0,00	0,00	0,00	0,00
		0,01 baino handiagoa edo berdina izan behar da	0,01 baino handiagoa edo berdina izan behar da	0,01 baino handiagoa edo berdina izan behar da	0,01 baino handiagoa edo berdina izan behar da	0,01 baino handiagoa edo berdina izan behar da	0,01 baino handiagoa edo berdina izan behar da	0,01 baino handiagoa edo berdina izan behar da	0,01 baino handiagoa edo berdina izan behar da	0,01 baino handiagoa edo berdina izan behar da	0,01 baino handiagoa edo berdina izan behar da	0,01 baino handiagoa edo berdina izan behar da			
Autonomoen kuota	0,00	300,00	300,00	300,00	300,00	300,00	300,00	300,00	300,00	300,00	300,00	300,00	3.300,00	3.600,00	3.600,00
Amaitutako planak	0,00	0,00	0,00	0,00	0,00	0,00	0,00	0,00	0,00	0,00	0,00	0,00	0,00	0,00	0,00
Gizarte gastuak	0,00	0,00	0,00	0,00	0,00	0,00	0,00	0,00	0,00	0,00	0,00	0,00	0,00	0,00	0,00

Langile autonomoen kasuan, urteko soldata gordinaren zenbatekoa sartu behar da (0,12 euro edo handiagoa); bestela, aplikazioak baliozkotze-erroreak emango ditu.

Datu guztiak osatutakoan, **Aplikatu** botoia sakatu behar da.

Aurreikuspen plana eta Gizarte gastuak eskuz bete behar dira. Amaitutakoan, **Gorde** botoia sakatu behar da.

4.4 Sarrerak

Pantaila honetan sarrera kategoriatan bat sartu behar dugu saltzen dugun produktu bakoitzeko.

Berria botoia sakatu ondoren, oinarritzko datuak sartzeko pantaila azalduko da:

- **Sarrera izena (Produktua).**
- **Kobranta epea:** hilabetetan.

- **% BEZ:** Lehenespenez, plan horretarako definitutako BEZ % azaltzen da.
- **Banaketa mota:** **Automatikoa** edo **Eskuzkoa**
 - **Automatikoa** bada, datu hauek eman beharko dira:
 - Saldutako unitateak urtean.
 - Batez besteko prezioa / unitate urteko.
 - Gehikuntza unitateak urteko.

Programak automatikoki kalkulatuko ditu unitateak eta hileko eta urteko sarrerak.

Sarrera izena	Banaketa mota	Kobrantza epea (hilabeteak)	% BEZ	Saldutako unitateak urtean	Bataz besteko prezioa /unitate urteko	Gehikuntza unitateak urteko	Gehikuntza prezioa urteko	Ekintzak
Ingreso1	Automatikoa		0	21,00 %	12.000,00	10,00 €	0,00 %	0,00 %
Ingreso 2	Automatikoa		0	21,00 %	12.000,00	5,00 €	0,00 %	0,00 %

	Urt	Ost	Mar	Apir	Mai	Eka	Uzt	Abu	Ira	Urr	Aza	Abe	1go urtea	2. urtea	3. urtea
unitateak (benbeteak)	0,00	1.000,00	1.000,00	1.000,00	1.000,00	1.000,00	1.000,00	1.000,00	1.000,00	1.000,00	1.000,00	1.000,00	11.000,00	12.000,00	12.000,00
Prezioa/unitatea	0,00	10,00	10,00	10,00	10,00	10,00	10,00	10,00	10,00	10,00	10,00	10,00	10,00	10,00	10,00
Sarrerak/guztira	0,00	10.000,00	10.000,00	10.000,00	10.000,00	10.000,00	10.000,00	10.000,00	10.000,00	10.000,00	10.000,00	10.000,00	110.000,00	120.000,00	120.000,00

- **Eskuzko** banaketa aukeratzeko badugu, eskuz sartu beharko ditugu Unitateak eta Unitateko prezioa. Programak kalkulatuko ditu hil eta urte bakoitzeko totalak.

	Urt	Ost	Mar	Apir	Mai	Eka	Uzt	Abu	Ira	Urr	Aza	Abe	1go urtea	2. urtea	3. urtea
unitateak (benbeteak)	0,000	10.000,00	0,00	0,00	20.000,00	0,00	0,00	30.000,00	0,00	0,00	0,00	0,00	60.000,00	40.000,00	60.000,00
Prezioa/unitatea	0,00	10,00	0,00	0,00	10,00	0,00	0,00	10,00	0,00	0,00	0,00	0,00	10,00	10,00	10,00
Sarrerak/guztira	0,00	100.000,0	0,00	0,00	200.000,0	0,00	0,00	300.000,0	0,00	0,00	0,00	0,00	600.000,0	400.000,0	600.000,0

4.5 Produkzio erosketak

Produkzio erosketetan ez dago Berria sortzeko botoirik. Automatikoki sortu edo ezabatzen dira Sarrera kategoria bat sortu edo ezabatzen denean.

Produkzio erosketak fitxan klik egitean, "A Produktua" ren sarrerei dagokien erosketak bat automatikoki sortu dela ikusiko dugu.

Erosketaren deskribapena	Banaketa mota	Baliokidetzaren errekargua	Hasierako izakinak	Izakinaren iraupena (hilabeteak)	Ekintzak
Ingreso 3	Manual	0,00%	0,00 €	0	

Ordainketa epea (hilabeteak)	BEZ	Sarrera	€/Ara	Urt	Ost	Mar	Apir	Mai	Eka	Uzt	Abu	Ira	Urt	Aza	Abe	1go urtea	2. urtea	3. urtea	
Salgaien erosketak	0	21,00	50,00	0,00	0,00	0,00	0,00	0,00	0,00	0,00	0,00	0,00	0,00	0,00	0,00	0,00	0,00	0,00	0,00
Lehengaien erosketak	0	21,00	10,00	0,00	0,00	0,00	0,00	0,00	0,00	0,00	0,00	0,00	0,00	0,00	0,00	0,00	0,00	0,00	0,00
Beste hornikuntzen erosketak	0	21,00	0,00	0,00	0,00	0,00	0,00	0,00	0,00	0,00	0,00	0,00	0,00	0,00	0,00	0,00	0,00	0,00	0,00
Beste enpresen lanak	0	21,00	0,00	0,00	0,00	0,00	0,00	0,00	0,00	0,00	0,00	0,00	0,00	0,00	0,00	0,00	0,00	0,00	0,00
Garraioak	0	21,00	0,00	0,00	0,00	0,00	0,00	0,00	0,00	0,00	0,00	0,00	0,00	0,00	0,00	0,00	0,00	0,00	0,00

Bost erosketak mota daude Sarrera bakoitzarekin erlazionatuta:

- Salgaien erosketak.
- Lehengaien erosketak.
- Beste hornikuntzen erosketak.
- Beste enpresen lanak. □ Garraioak.

Erosketak hauen Zenbatekoa bi modutan adieraz daitezke: produktuaren salmenten (sarreraren) gaineko portzentaje moduan, edo saldutako unitate bakoitzeko eurotan. Bigarren aukera egokiagoa da produktuaren salmenta prezioa aldatzen bada kostuak aldatu gabe.

Gainera, zehaztu beharko da:

- Ordainketa epea (hilabeteak). □ Erosketen % BEZ.

Banaketa mota izan daitezke:

- Automatikoa: Erosketak hilero egiten dira, Sarreraren arabera. Kalkulua automatikoki egiten du programak.
- Eskuzkoa: Erosketak puntualki egiten dira. Eskuz bete behar da. Kasu horretan, desagertu egingo dira Beste enpresen lanak eta Garraioak eta zenbaki gorriak azalduko dira izakinak agortzen direnean.

Bete beharreko beste datu batzuk:

- % Baliokidetzaren errekargua Eremu honetan 0 baino balio handiagoa sartzen badugu, esan nahi du produktu hori Baliokidetzaren errekarguko dela eta produktu horretan jasandako BEZa Gastua dela, eta jasanarazitako BEZa Sarrera. Produktu horretan ez da BEZ aitortzen egin behar. Baliokidetzaren errekargua duten produktuak eta ez dutenak nahas daitezke.
- Hasierako izakinak, eurotan.
- Izakinaren iraupena, zenbat hilabetetan mantendu nahi dugun.

4.6 Beste sarrerak

Beste sarreretan sartzen dira Ezohiko sarrerak eta Ustiapenerako diru-laguntzak. Eskuz bete behar da.

4.7 Finantzaketa

Hiru atal ditu Finantzaketak:

- Finantzaketa (Kapital ekarpenak)
- Maileguak



- Kapital dirulaguntzak

1 Inbertsioak 2 Leasing 3 Beste ustiapen-gastuak 4 Langileen gastuak 5 Sarrerak 6 Produktzio erosketak 7 Beste sarrerak 8 **Finantzaketa**

FINANTZAKETAK

0. hilab.	Uzt	Ost	Mar	Apir	Mai	Eka	Uzt	Abu	Ira	Urr	Aza	Abe	1go urtea	2. urtea	3. urtea
150.000,00	0,00	15.000,00	0,00	0,00	0,00	0,00	0,00	0,00	0,00	0,00	0,00	0,00	80.000,00	0,00	0,00

MAILEGUEN ZERRENDA

Aurkitu:

Deskribapena	Hasiera Data	Zenbateko	%Urteko interesa	Hilabeteen iraupena	%Rebajze komisioa	Gabezi hilabeteak	Urteko ordainketak	Ekintzak
Prestamo1	2022/02/01	100.000,00 €	5,00%		60	0,00%	0	12

1-etik 1-erako erregistroak erakusten, guztira 1 erregistro

Aurrekoa 1 Hurrengoa

+ Berria

KAPITALAREN DIRU-LAGUNTZEN ZERRENDA

Aurkitu:

Diru-laguntzaren izena	Emateko/ukatzeko data	Zenbateko	Amort. urteak	Ekintzak
Subvención capital 1	2022/02/01	15.000,00 €		1

0. hilab.	Uzt	Ost	Mar	Apir	Mai	Eka	Uzt	Abu	Ira	Urr	Aza	Abe	1go urtea	2. urtea	3. urtea
0,00	0,00	0,00	0,00	0,00	0,00	0,00	0,00	0,00	15.000,00	0,00	0,00	0,00	15.000,00	0,00	0,00

1-etik 1-erako erregistroak erakusten, guztira 1 erregistro

Aurrekoa 1 Hurrengoa

+ Berria

Kapital ekarpenak

1 Inbertsioak 2 Leasing 3 Beste ustiapen-gastuak 4 Langileen gastuak 5 Sarrerak 6 Produktzio erosketak 7 Beste sarrerak 8 **Finantzaketa**

FINANTZAKETAK

0. hilab.	Uzt	Ost	Mar	Apir	Mai	Eka	Uzt	Abu	Ira	Urr	Aza	Abe	1go urtea	2. urtea	3. urtea
80.000,00	0,00	0,00	0,00	0,00	0,00	0,00	0,00	0,00	0,00	0,00	0,00	0,00	80.000,00	0,00	0,00

Gorde

Maileguak

Maileguak ?

Deskribapena * Prestamo1

Hasiera Data * 2022/02/01

Zenbateko * 100.000,00 €

Urteko interesa * 5,00 %

Hilabeteen iraupena * 60

Irekitze komisioa * 0,00 %



Gabezi hilabeteak * 0

Urteko Ordainketak(12,6,4,3,2,1) * 12

Kapital dirulaguntzak

KAPITALAREN DIRU-LAGUNTZEN ZERRENDA

Aurkitu:

Diru-laguntzaren izena	Emateko/ukatzeko data	Zenbateko	Amort. urteak	Ekintzak
Subvención capital 1	2022/02/01	15.000,00 €	1	 

0. hilab.	1. urt.	2. ots.	3. mar.	4. apr.	5. mai.	6. eka.	7. uzt.	8. abu.	9. ira.	10. urr.	11. aza.	12. abe.	1. urtea	2. urtea	3. urtea
0,00	0,00	0,00	0,00	0,00	0,00	0,00	0,00	0,00	15.000,00	0,00	0,00	0,00	15.000,00	0,00	0,00

1-etik 1 -erako erregistroak erakusten, guztira 1 erregistro

Aurrekoa 1 Hurrengoa

[+ Berria](#)

Finantzaketa ?

Diru-laguntzaren izena * Subvención capital 1

Emateko/ukatzeko data * 2022/02/01

Zenbateko * 15.000,00 €

Amort. urteak * 1

5 Datuen laburpena: Egoera balantzea, Sarrerak eta gastuak, Diruzaintza eta Ratioak.

Datuen laburpena aukera sakatuta, aurreikuspeneko kontuen taulak bistaratuko dira: Egoera balantzea, Sarrerak eta gastuak eta Diruzaintza, eta horietatik ateratzen diren ratioak.



5.1 Diruzaintza

1 ————— 2 ————— 3 ————— 4

Diruzaintza Sarrerak eta gastuak Balantzak Ratioak

Diruzaintza																
	Hasierako balantzea	Urt	Ots	Mar	Api	Mai	Eka	Uzt	Abu	Ira	Urr	Aza	Abe	1go urtea	2. urtea	3. urtea
Kobrantzak	50.000	0	233.100	12.100	12.100	254.100	12.100	12.100	375.100	27.100	12.100	12.100	12.100	974.100	630.823	871.200
Kapitalk	50.000	0	0	0	0	0	0	0	0	0	0	0	0	0	0	0
Malgutak	0	0	100.000	0	0	0	0	0	0	0	0	0	0	100.000	0	0
Kapital dirulaguntzak	0	0	0	0	0	0	0	0	0	15.000	0	0	0	15.000	0	0
Simeriak	0	0	113.100	12.100	12.100	254.100	12.100	12.100	375.100	12.100	12.100	12.100	12.100	859.100	429.200	871.200
Beste samerak	0	0	0	0	0	0	0	0	0	0	0	0	0	0	0	0
Ogusuna	0	0	0	0	0	0	0	0	0	0	0	0	0	0	1.023	0
Ordainketak	25.430	0	7.809	9.896	32.764	9.896	9.896	54.798	9.896	9.896	75.798	9.896	9.896	229.043	282.134	252.221
Beste Utzapeen-Gastu Batzuk	0	0	6.747	6.747	6.747	6.747	6.747	6.747	6.747	6.747	6.747	6.747	6.747	74.221	80.969	14.520
Nominek	0	0	1.062	1.062	1.062	1.062	1.062	1.062	1.062	1.062	1.062	1.062	1.062	11.678	11.951	11.951
Ogusua segurtasua / Autonomak	0	0	0	0	0	0	0	0	0	0	0	0	0	0	5.050	5.509
Produzio gertuak	0	0	0	0	0	0	0	0	0	0	0	0	0	0	0	0
Inbertsioa	25.430	0	0	0	0	0	0	0	0	0	0	0	0	0	0	5.537
Leasing	0	0	0	0	0	0	0	0	0	0	0	0	0	0	0	0
Malgutuen amort.	0	0	0	1.470	1.477	1.483	1.489	1.495	1.501	1.508	1.514	1.520	1.527	14.983	18.822	19.785
Malgutuen frantzia gertuak	0	0	0	417	411	404	398	392	386	380	373	367	361	3.888	3.823	2.860
Ogusuna	0	0	0	0	23.068	0	0	-43.103	0	0	66.102	0	0	154.272	161.019	192.158
Kobrantzak-Ordainketak	24.590	0	225.291	2.404	-20.664	244.404	2.404	-42.698	365.404	17.404	-43.698	2.404	2.404	735.057	348.689	638.979
Aurreko saldoa	0	0	24.590	249.881	252.285	231.621	476.024	478.428	435.730	801.134	818.538	754.840	757.244	24.590	759.647	1.108.327
Diruzaintza	24.590	0	249.881	252.285	231.621	476.024	478.428	435.730	801.134	818.538	754.840	757.244	759.647	759.647	1.108.327	1.727.316

5.2 Sarrerak eta gastuak

1 ————— 2 ————— 3 ————— 4

Diruzaintza Sarrerak eta gastuak Balantzak Ratioak

Sarrerak eta gastuak																
	Urt	Ots	Mar	Api	Mai	Eka	Uzt	Abu	Ira	Urr	Aza	Abe	1go urtea	2. urtea	3. urtea	
Sarrera	0	120.000	10.000	10.000	210.000	10.000	10.000	110.000	10.000	10.000	10.000	10.000	710.000	520.000	720.000	
Honizte eta produktio gertuak	0	-60.000	0	0	-120.000	0	0	-180.000	0	0	0	0	-360.000	-360.000	-360.000	
Itzainen eraketa	0	0	0	0	0	0	0	0	0	0	0	0	0	0	0	
Lehengaien eraketa	0	0	0	0	0	0	0	0	0	0	0	0	0	0	0	
Beste honizte eraketa	0	0	0	0	0	0	0	0	0	0	0	0	0	0	0	
Itzainen eraketa	0	-60.000	0	0	-120.000	0	0	-180.000	0	0	0	0	-360.000	-360.000	-360.000	
Beste eraketa eraketa	0	0	0	0	0	0	0	0	0	0	0	0	0	0	0	
Garmentak	0	0	0	0	0	0	0	0	0	0	0	0	0	0	0	
Margina	0	60.000	10.000	10.000	190.000	10.000	10.000	130.000	10.000	10.000	10.000	10.000	350.000	260.000	360.000	
Utzapearen dirulaguntza	0	0	0	0	0	0	0	0	0	0	0	0	0	0	0	
Ex ofiizio sarrerak	0	0	0	0	0	0	0	0	0	0	0	0	0	0	0	
Kudeaketara beste dirulaguntza batzuk	0	0	0	0	0	0	0	0	0	0	0	0	0	0	0	
Utzapearen beste dirulaguntza batzuk	0	0	0	0	0	0	0	0	0	0	0	0	0	0	0	
Lagunen gastuak	0	-1.167	-1.167	-1.167	-1.167	-1.167	-1.167	-1.167	-1.167	-1.167	-1.167	-1.167	-11.833	-18.020	-18.020	
Beste Utzapeen-Gastu Batzuk	0	-1.000	-1.000	-1.000	-1.000	-1.000	-1.000	-1.000	-1.000	-1.000	-1.000	-1.000	-11.000	-64.916	-12.000	
Higokorren amortizazioa	0	-101	-101	-101	-101	-101	-101	-101	-101	-101	-101	-101	-1.164	-1.218	-1.218	
Ex ofiizio gastuak	0	0	0	0	0	0	0	0	0	0	0	0	0	0	0	
Utzapeen gastuak	0	-2.268	-2.268	-2.268	-2.268	-2.268	-2.268	-2.268	-2.268	-2.268	-2.268	-2.268	-24.947	-84.751	-18.835	
Kapital dirulaguntzen egoerak	0	1.250	1.250	1.250	1.250	1.250	1.250	1.250	1.250	1.250	1.250	1.250	12.500	2.900	0	
Utzapeen emaitzak	0	47.722	8.942	8.942	88.942	8.942	8.942	126.942	8.942	8.942	8.942	8.942	337.553	195.749	328.545	
Finantza sarrerak	0	0	0	0	0	0	0	0	0	0	0	0	0	0	0	
Finantza gastuak	0	-4.576	-4.993	-4.987	-4.981	-4.975	-4.968	-4.962	-4.956	-4.950	-4.943	-4.937	-54.228	-1.833	-2.840	
Finantza emaitzak	0	-4.576	-4.993	-4.987	-4.981	-4.975	-4.968	-4.962	-4.956	-4.950	-4.943	-4.937	-54.228	-3.823	-2.840	
Zerpa sarrerak emaitzak	0	43.154	3.989	3.995	84.001	4.008	4.014	124.020	4.026	4.032	4.039	4.045	283.325	193.925	325.305	
Etortzen gainera zerpa	0	0	0	0	0	0	0	0	0	0	0	0	-17.796	-6.002	-10.072	
Ekitaldiko emaitza	0	43.154	3.989	3.995	84.001	4.008	4.014	124.020	4.026	4.032	4.039	4.045	215.327	145.863	247.231	



5.3 Egoera balantzea

1 — 2 — 3 — 4
Diruzaintza — Sarrerak eta gastuak — **Balantzea** — Ratioak

Egoera balantzea																
	Hasierako balantzea	Urt	Ots	Mar	Api	Mai	Eka	Uzt	Abu	Ira	Urr	Aza	Abe	1go urtea	2. urtea	3. urtea
Aktibo finakia	21.000	0	20.899	20.797	20.696	20.595	20.494	20.392	20.291	20.190	20.089	19.987	19.886	19.886	18.671	17.456
Higiezin ez materialak	6.000	0	6.000	6.000	6.000	6.000	6.000	6.000	6.000	6.000	6.000	6.000	6.000	6.000	6.000	6.000
Higiezin ez materialen amortizazioak	0	0	-100	-100	-100	-100	-100	-100	-100	-100	-100	-100	-100	-100	-100	-100
Higiezin materialak	15.000	0	15.000	15.000	15.000	15.000	15.000	15.000	15.000	15.000	15.000	15.000	15.000	15.000	15.000	15.000
Higiezin materialen amortizazioak	0	0	-1	-3	-4	-5	-5	-6	-8	-9	-10	-11	-13	-14	-19	-44
Aktibo iruzkizalea	29.000	0	210.462	214.037	192.202	317.777	321.351	276.311	462.886	466.461	400.421	403.996	407.570	407.570	511.850	747.946
tzakinak	0	0	-60.000	-60.000	-60.000	-180.000	-180.000	-180.000	-360.000	-360.000	-360.000	-360.000	-360.000	-360.000	-600.000	-600.000
Baztertzeko zordunak	0	0	0	0	0	0	0	0	0	0	0	0	0	0	0	0
Administrazio publiko zordunak	4.410	0	20.581	21.752	20.581	21.752	22.923	20.581	21.752	7.923	5.581	6.752	7.923	7.923	3.513	600
Diruzaintza	24.590	0	249.881	252.285	231.621	476.024	478.428	455.730	801.134	813.538	754.840	757.244	759.647	759.647	1.108.337	1.727.316
Aktibo guztia	50.000	0	231.361	234.834	212.898	338.372	341.845	296.704	483.177	486.651	420.510	423.983	427.457	427.457	530.521	785.402
Ondare garbia	50.000	0	108.156	110.895	113.640	116.391	119.149	121.913	124.662	127.419	130.171	132.920	135.675	138.432	141.190	143.942
Kapitala	50.000	0	50.000	50.000	50.000	50.000	50.000	50.000	50.000	50.000	50.000	50.000	50.000	50.000	50.000	50.000
Erreserbak	0	0	0	0	0	0	0	0	0	0	0	0	0	0	215.527	311.190
Erreserba ematea	0	0	43.156	47.145	51.140	55.141	59.149	63.163	67.182	71.209	75.241	79.280	83.325	87.377	91.437	95.500
Dirulaguntzak	0	0	15.000	15.750	16.500	17.250	18.000	18.750	19.500	20.250	21.000	21.750	22.500	23.250	24.000	24.750
Pasibo finakia	0	0	81.944	80.399	78.847	77.288	75.723	74.151	72.573	70.988	69.397	67.799	66.195	64.589	62.978	61.367
Epe luzeak zorrak finantza erakundeekin	0	0	81.944	80.399	78.847	77.288	75.723	74.151	72.573	70.988	69.397	67.799	66.195	64.589	62.978	61.367
Pasibo iruzkizalea	0	0	43.261	43.541	43.821	44.101	44.381	44.661	44.941	45.221	45.501	45.781	46.061	46.341	46.621	46.901
Epe laburreko zorrak finantza erakundeekin	0	0	18.056	18.131	18.206	18.281	18.356	18.431	18.506	18.581	18.656	18.731	18.806	18.881	18.956	19.031
Zorrak finantza erakundeekin	0	0	0	0	0	0	0	0	0	0	0	0	0	0	0	0
Zorrak administrazio publikoekin	0	0	23.205	25.410	25.615	25.820	26.025	26.230	26.435	26.640	26.845	27.050	27.255	27.460	27.665	27.870
Pasibo guztia	50.000	0	231.361	234.834	212.898	338.372	341.845	296.704	483.177	486.651	420.510	423.983	427.457	427.457	530.521	785.402

5.4 Ratioak

1 — 2 — 3 — 4
Diruzaintza — Sarrerak eta gastuak — Balantzea — **Ratioak**

Ratio ekonomiko-finantzarioak			
	1go urtea	2. urtea	3. urtea
Finantza ratioak			
Zorpetza	59,60%	29,02%	19,96%
Likidea gutria	436,21%	701,92%	724,86%
Kapitalizazioa	78,14%	86,15%	86,59%
Ratio ekonomikoak			
Ereragarritasun erlatiboa	50.007€	161.110€	63.670€
Ereragarritasun ekonomikoa	78,97%	36,90%	41,78%
Ereragarritasun finantzarioa	80,40%	35,47%	37,55%

6 Txostenak

Txostenak aukera sakatuta, 4 eratako txostenak ikusteko aukera izango dugu:

- Bideragarritasun plana
- Bideragarritasun plana- 2.eredua
- Ekonomia-finantza plana
- Txosten exekutiboa

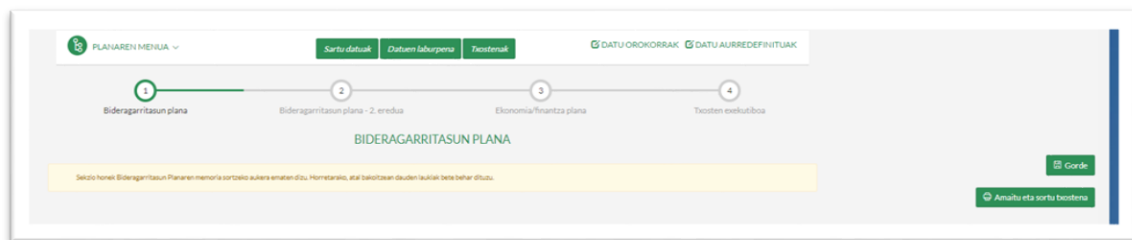

BIDERAGARRITASUNAPLANA aplikazioak Bideragarritasun Planaren memoria sortzeko aukera dauka eta, horretarako, bi memoria eredu erabili daiteke.

- Bideragarritasun plana
- Bideragarritasun Plana- 2. eredia

Erabiltzaile bakoitzak aldez aurretik aukeratu beharko du, proiektu bakoitzerako, editatu beharreko bideragarritasun planaren memoria eredia.. (IKUS 1. ERANSKINA eta 2. ERANSKINA)

Bideragarritasun Planaren bi memoria ereduak koadro eta zenbaki-taula berberak dituzte.

6.1.Bideragarritasun plana

Atal honen bidez **“bideragarritasun planaren memoria”** presta daiteke; automatikoki txertatuko dira Datuak sartzeko atalean zehaztutako balioetatik ateratzen diren laburpentaulak.

Memoria egiteko, aukeretako bakoitzean horretarako prestatutako laukiak bete behar dira.

Garrantzitsutzat jotzen den informazioa laukietan sartu ondoren, txosten bat sor daiteke. Horretarako, **Gorde** eta sakatu: **Amaitu eta sortu txostena**.

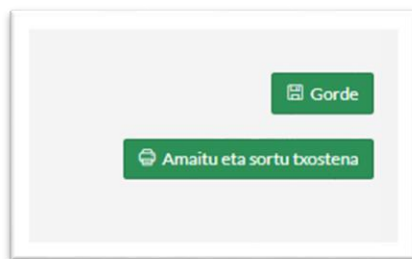

Hortik aurrera, sortutako txostena zuzenean **Inprimatu** daiteke, edo **Sortu eta .pdf formatuan gorde** : horretarako, **PDFCreator** programa instalatuta eduki behar du erabiltzaileak.

Nolanahi ere, PDFa sortu aurretik, behar bezala konfiguratu behar da orrialdea (goiburuak, orri-oinak, doikuntzak, orientazioa). Beraz, **ORRIALDE-EZARPENA** berrikustea komeni da (Kontsultatu 3. eranskina: [PDFa sortzeko gida.](#))



INPRIMITU

⚠ PDFa sortu aurretik, beharrezkoa da orria zuzenki prestatzea (goiburua, orri, oina, ahokadurak, orriaren noranzkoa). BERRIKUS
(Begiratu [PDFa sortzeko gida](#))

ATZERA

AURKIBIDEA

- 1. IDEIAREN AZTERKETA
 - 1.1. Proiektuaren aurkezpena eta kokapena
 - 1.2. Sustatzaileak
 - 1.3. Produktuaren/zerbitzuaren definizioa
 - 1.4. Merkatuaren egungo egoera eta etorkizuneko bilakaera
 - 1.5. Eskaria eta bere segmentazioa
 - 1.6. Eskaintza lehiakideen azterketa
 - 1.7. Ideiaren ebaluazioa – ahuleziak, mehatxuak, indarrak eta aukerak
- 2. ENPRESAREN AZTERKETA
 - 2.1. Xedea - Ikuspena
 - 2.2. Salmenten eta diru-sarreraren eremua
 - 2.2.1 Marketing politika
 - 2.2.2 Salmenta helburuak
 - 2.2.3 Beste sarrerak
 - 2.3. Langileen alorra
 - 2.3.1 Plantilaren eraketa eta kontratazioa
 - 2.3.2 Langileen gastuak
 - 2.4. Gastu orokorren alorra
 - 2.5. Produkzio alorra
 - 2.6. Inbertsioak
 - 2.7. Finantzaketa
 - 2.8. Forma juridikoa eta kapitalaren osaketa
 - 2.9. Aurreikusitako egoera finantzarioak
- 3. ONDORIOAK

6.2 Bideragarritasun plana- 2. eredua

Atal honen bidez “**bideragarritasun planaren memoria – 2.eredua**” presta daiteke; automatikoki txertatuko dira Datuak sartzeko atalean zehaztutako balioetatik ateratzen diren laburpen-taulak.

Memoria egiteko, aukeretako bakoitzean horretarako prestatutako laukiak bete behar dira.

Hortik aurrera, sortutako txostena zuzenean **Inprimatu** daiteke, edo **Sortu eta .pdf formatuan gorde** : horretarako, **PDFCreator** programa instalatuta eduki behar du erabiltzaileak.

Nolanahi ere, PDFa sortu aurretik, behar bezala konfiguratu behar da orrialdea (goiburuak, orri-oinak, doikuntzak, orientazioa). Beraz, **ORRIALDE-EZARPENA** berrikustea komeni da (Kontsultatu 3. eranskina-: PDFa sortzeko gida.)

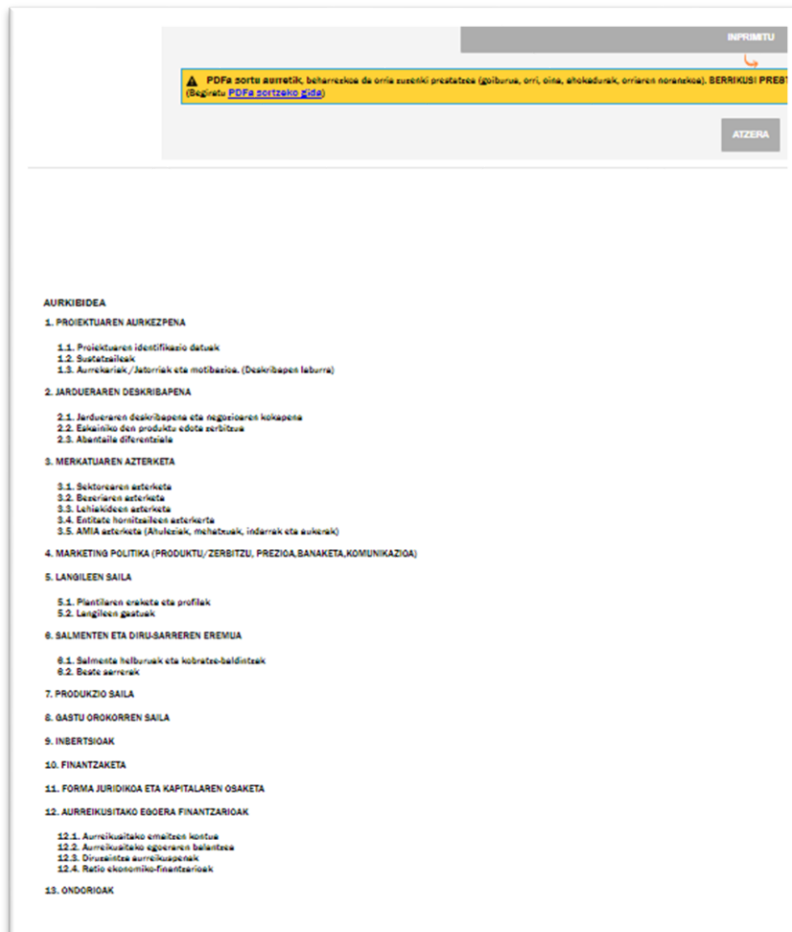

6.3 Ekonomia-finantza plana

Atal honetan automatikoki sor daiteke **“Bideragarritasun plana: ekonomia-finantza txostena”**, proiektuaren identifikazio datuekin eta Datuak sartzeko atalean zehaztutako balioetatik ateratzen diren egoera-orri finantzario aurreikusiekin.

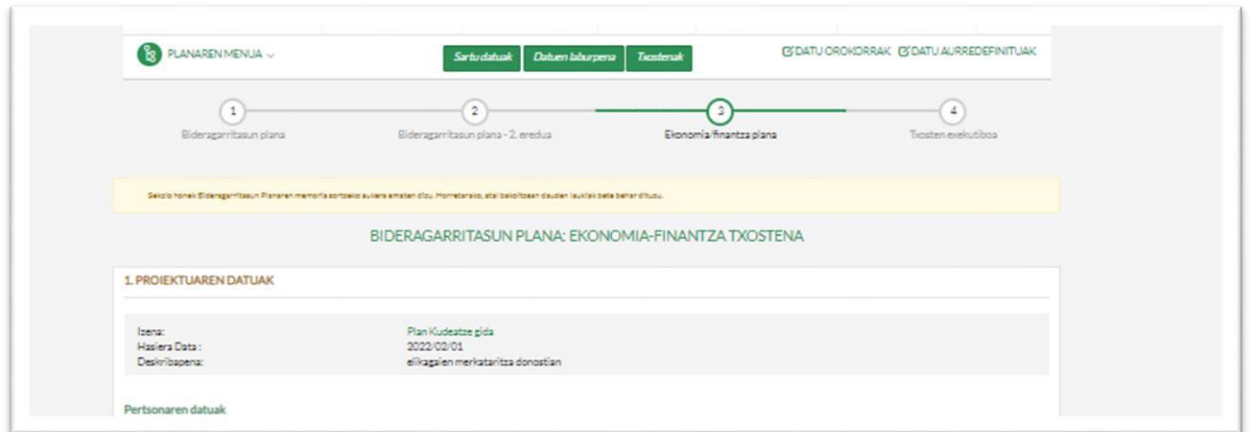

Sortutako txostena zuzenean **Inprimatu** daiteke, edo **Sortu eta .pdf formatuan gorde** (horretarako, PDFCreator programa instalatuta eduki behar du erabiltzaileak.

Nolanahi ere, PDFa sortu aurretik, behar bezala konfiguratu behar da orrialdea (goiburuak, orri-oinak, doikuntzak, orientazioa). Beraz, **ORRIALDE-EZARPENA** berrikustea komeni da (Kontsultatu 3. eranskina: [PDFa sortzeko gida.](#))

Dokumentu hau inprimatzerakoan, **orientazio horizontala** hautatzea gomendatzen da, emaitza optimizatzeko

6.4 Txosten exekutiboa

Atal honetan **“Bideragarritasun plana: txosten exekutiboa”** txosten osoa sor daiteke. Automatikoki txertatuko dira Datuak sartzeko atalean zehaztutako balioetatik ateratzen diren laburpen-taulak eta egoera-orri finantzario aurreikusiak.

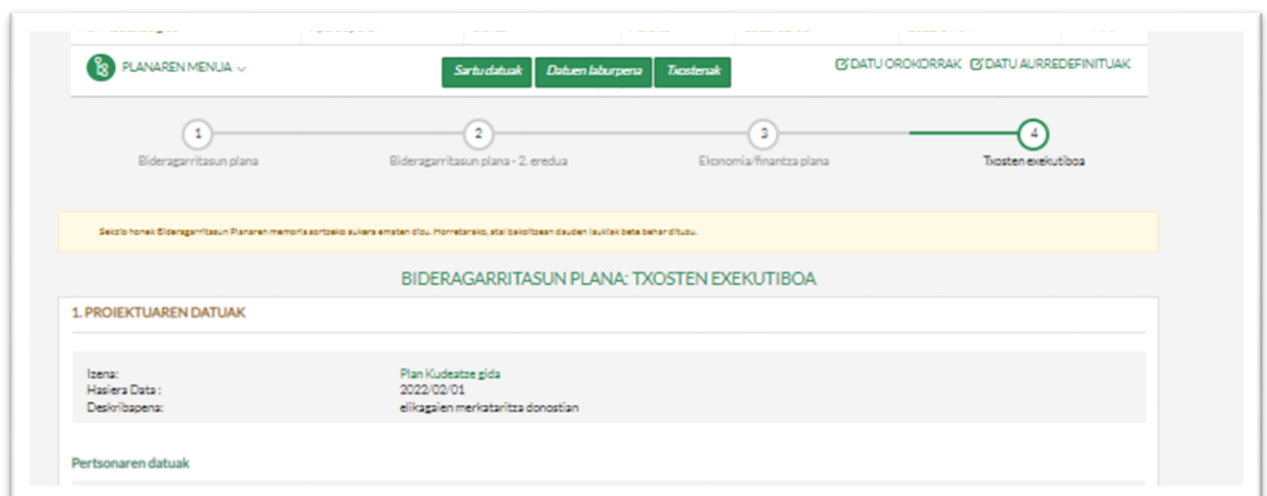

Sortutako txostena zuzenean **Inprimatu** daiteke, edo **Sortu eta .pdf formatuan gorde** (horretarako, PDFCreator programa instalatuta eduki behar du erabiltzaileak.

Nolanahi ere, PDFa sortu aurretik, behar bezala konfiguratu behar da orrialdea (goiburua, orri-oinak, doikuntzak, orientazioa). Beraz, **ORRIALDE-EZARPENA** berrikustea komeni da (Kontsultatu 3. eranskina: [PDFa sortzeko gida.](#))

7 Proiektuak bukatzea eta inprimatzea

Besterik ezean txostenak zirriborro formatuan sortzen dira (oraindik sartu gabe daude bideragarritasun plan bakoitza babestu eta kofinantzatzen duten entitateen logoak eta programak).

Behin betiko txostenak sortzeko, aipatutako entitateen logoak eta programak barne direlarik, "proiektuak bukatutzat eman behar dira".

Horretarako, bideragarritasun plana babestu duen entitateak Ekonomia Sustapeneko eta Proiektu Estrategikoetako Departamentuari jakinarazi behar dio proiektua bukatu dela, eta, orduan, bukatutzat emango da proiektua une horretan dagoen informazioarekin.





8 Eranskinak

Eranskina 1 : Bideragarritasun planaren egitura

1. IDEIAREN AZTERKETA

- 1.1. Proiektuaren aurkezpena eta kokapena
- 1.2. Sustatzaileak
- 1.3. Produktuaren/zerbitzuaren definizioa
- 1.4. Merkatuaren egungo egoera eta etorkizuneko bilakaera
- 1.5. Eskaria eta bere segmentazioa
- 1.6. Eskaintza lehiakideen azterketa
- 1.7. Ideiaren ebaluazioa – ahuleziak, mehatxuak, indarrak eta aukerak

2. ENPRESAREN AZTERKETA

- 2.1. Xedea - Ikuspena
- 2.2. Salmenten eta diru-sarreraren eremua
 - 2.2.1 Marketing politika
 - 2.2.2 Salmenta helburuak
 - 2.2.3 Beste diru-sarrera batzuk
- 2.3. Langileen alorra
 - 2.3.1 Plantilaren eraketa eta kontratazioa
 - 2.3.2 Langileen gastuak
- 2.4. Gastu orokorren alorra
- 2.5. Produkzio alorra
- 2.6. Inbertsioak
- 2.7. Finantzaketa
- 2.8. Forma juridikoa eta kapitalaren osaketa
- 2.9. Aurreikusitako egoera finantzarioak
 - 2.9.1 Aurreikusitako emaitzen kontua
 - 2.9.2 Aurreikusitako egoeraren balantzea
 - 2.9.3 Diruzaintza aurreikuspenak
 - 2.9.4 Ratio ekonomiko-finantzarioak

3. ONDORIOAK



Eranskina 2: Bideragarritasun planaren egitura- 2. eredua

1. PROIEKTUAREN AURKEZPENA
 - 1.1. Proiektuaren identifikazio datuak
 - 1.2. Sustatzaileak
 - 1.3. Aurrekariak /Jatorriak eta motibazioa. (Deskribapen laburra)
2. JARDUERAREN DESKRIBAPENA
 - 2.1. Jardueraren deskribapena eta negozioaren kokapena
 - 2.2. Eskainiko den produktu edota zerbitzua
 - 2.3. Abantaila diferentziala
3. MERKATUAREN AZTERKETA
 - 3.1. Sektorearen azterketa
 - 3.2. Bezeriaren azterketa
 - 3.3. Lehiakideen azterketa
 - 3.4. Entitate hornitzaileen azterketa
 - 3.4. AMIA azterketa (Ahuleziak, mehatxuak, indarrak eta aukerak)
4. MARKETING POLITIKA (produktu/zerbitzu, prezioa,banaketa,komunikazioa)
5. LANGILEEN SAILA
 - 5.1. Plantilaren eraketa eta profilak
 - 5.2. Langileen gastuak
6. SALMENTEN ETA DIRU-SARREREN EREMUA
 - 6.1. Salmenta helburuak eta kobratze-baldintzak
 - 6.2. Beste diru-sarrera batzuk
7. PRODUKZIO SAILA
8. GASTU OROKORREN SAILA
9. INBERTSIOAK
10. FINANTZAKETA
11. FORMA JURIDIKOA ETA KAPITALAREN OSAKETA
12. AURREIKUSITAKO EGOERA FINANTZARIOAK
 - 12.1. Aurreikusitako emaitzen kontua
 - 12.2. Aurreikusitako egoeraren balantzea
 - 12.3. Diruzaintza aurreikuspenak
 - 12.4. Ratio ekonomiko-finantzarioak
13. ONDORIOAK

Eranskina 3: PDF txostenak sortzeko gida

1. "Creator PDF" a deskargatzea

PDF artxiboak sortu ahal izateko, beharrezkoa da PDFCreator programa libre izatea. Programa deskargatu daiteke interneten.

[PDFCreator Deskargatzea](#)

Behin deskargatuta gure ordenagailuan jartzen dugu

2. Instalazioa

Instalazio egokirako urratsak

- Irteten zaigun lehen pantailan "**Ajustes modo experto**" beheko laukia aktibatu gabe uzten dugu, eta "**Siguiente**" sakatzen dugu



- Lizentziako akordioa onartzen dugu. "**Siguiente**" sakatzen dugu.
- Hurrengo urratsan goiko laukian "**Instalación completa**" aukeratzen dugu eta "**Siguiente**" sakatzen dugu.

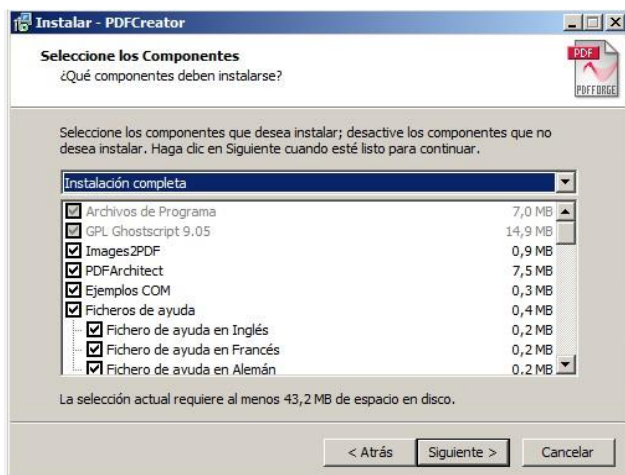

- Urrats hau garrantzitsua da. **"Instalación personalizada"** ko aukera aukeratu behar da soilik. Horrela, saihesten dugu jasotzea behar ez ditugun osagarriak.

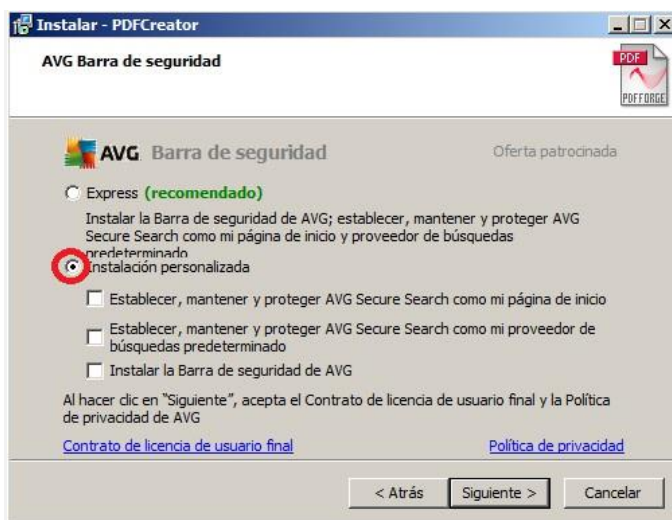

- **"Instalar"** sakatzen dugu eta instalazio-prozesua hasiko du.
- Instalazioa amaitzen duenean **"Finalizar"** sakatzen dugu.

3. Nola erabili

PDFa sortu aurretik, beharrezkoa da orria zuzenki prestatzea. Horretarako, ondoren agertzen den pantailara iristen garenean, urrats hauek jarraitu behar dira:



1. urratsa: Prestatu orrialdea

Aukeratu: Fitxategia - Prestatu orria

Aparteko arreta jarri orientazioa, eskalak, goiburua eta orri-oina aukeratzean.

Gomendatzen da batetik, hutsik **"txuria"**- uztea goiburua eta orri-oina, edo aukeratzea interesgarritzat jo direnak (orrialde -zenbakia, data...); eta bestetik, hautatzea **"Txikitu orriaren zabaleran sar dadin"**-.

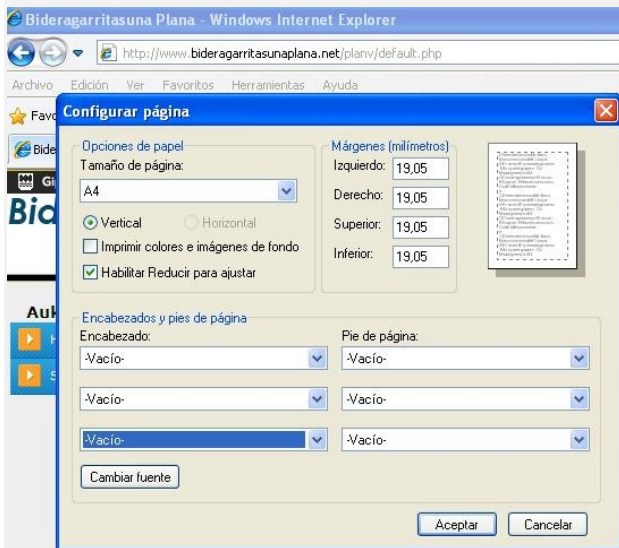

2. urratsa: Txostena sortu (pdf)

Dokumentua sortzeko prest dugunean, **INPRIMATU** aukeratu eta **PDFCreator** hautatu.



Honako hau agertuko da pantailan eta datuak aldatu ahal izango dira.

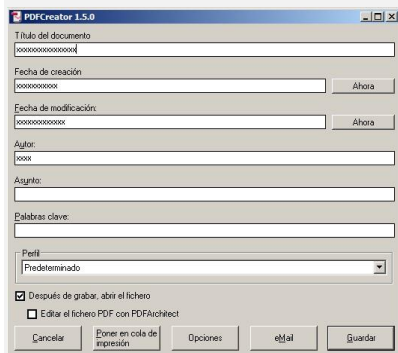

Edit PDF files with PDFArchitect desaktibatu eta **Gorde**.