

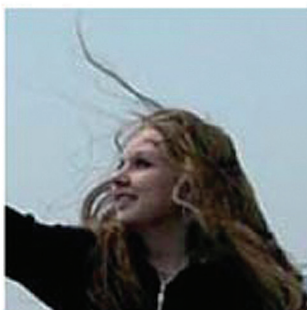

2017 URTEKO TXOSTENA INFORME ANUAL

Gipuzkoako Foru Ogasuna • Hacienda Foral de Gipuzkoa

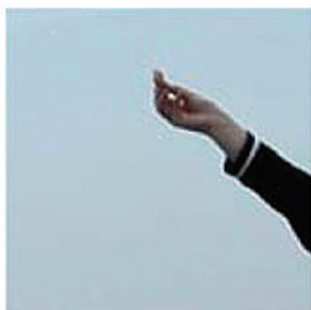
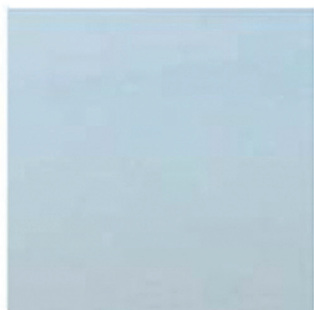
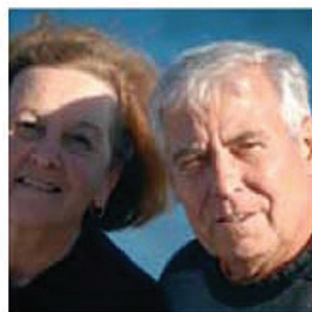
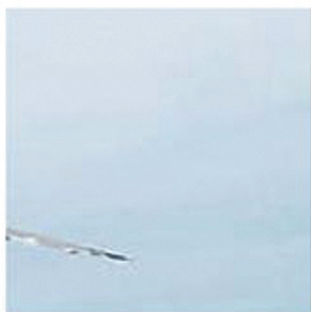
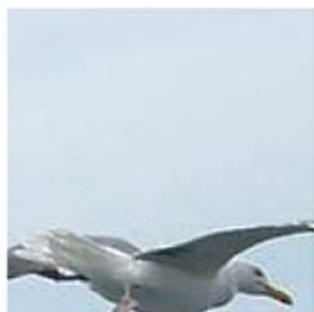
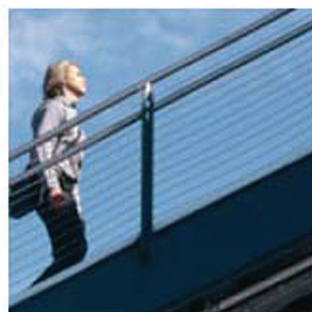
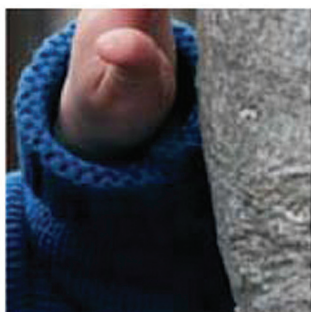
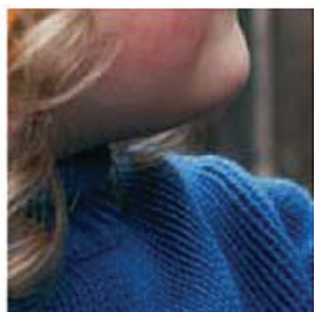
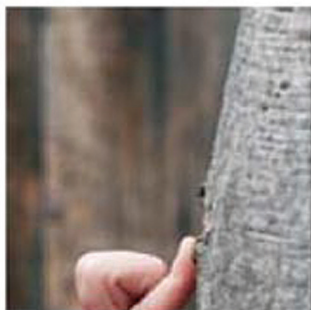
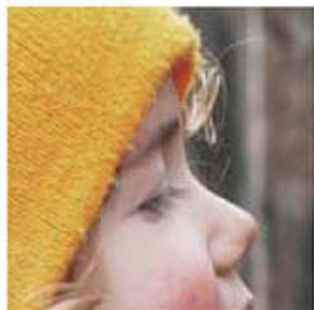

URTEKO TXOSTENA
GIPUZKOAKO FORU OGASUNA
2017
INFORME ANUAL
HACIENDA FORAL DE GIPUZKOA



AURKIBIDE LABURTUA / ÍNDICE RESUMEN

Aurkezpena / Presentación

LEHENENGO ZATIA: ZERGEN AZTERKETA / PRIMERA PARTE: ANÁLISIS DE IMPUESTOS

1. PFEZ / IRPF

- **Testua / Texto**
- **Estatistika eranskina / Anexo estadístico**

2. Aberastasunaren eta fortuna handien gaineko zerga / Impuesto sobre la riqueza y las grandes fortunas

- **Testua / Texto**
- **Estatistika eranskina / Anexo estadístico**

3. Sozietateen gaineko Zerga / Impuesto sobre Sociedades

- **Testua / Texto**
- **Estatistika eranskina / Anexo estadístico**

4. Sozietateen zerga pizgarriak / Incentivos Fiscales de Sociedades

- **Testua / Texto**
- **Estatistika eranskina / Anexo estadístico**

5. BEZ / IVA

- **Testua / Texto**
- **Estatistika eranskina / Anexo estadístico**

BIGAREN ZATIA: ZERGA ETA FINANTZA JARDUERA / SEGUNDA PARTE: ACTIVIDAD FINANCIERA Y TRIBUTARIA

6. Ogasuneko organoen kudeaketa / Gestión de Órganos de Hacienda

- **Testua / Texto**
- **Estatistika eranskina / Anexo estadístico**

7. Zerga itunduen bilketa / Recaudación de tributos concertados

- **Testua / Texto**
- **Estatistika eranskina / Anexo estadístico**

8. Aldundiaren jarduera ekonomiko-finantzarioa / Actividad económico-financiera foral

- **Testua / Texto**
- **Estatistika eranskina / Anexo estadístico**

ERANSKINAK / APÉNDICES

A.1. Udalen estatistikak / Estadísticas municipales

A.2. Arauzko xedapenak / Disposiciones normativas

AURKEZPENA

PRESENTACIÓN

Datozen orrialdeotan “Gipuzkoako Foru Ogasunaren Urteko Txostena” aurkezten dizuegu, 2017ko ekitaldiari dagokiona. Beste urteetan bezala, zergadunei, gizarte eragileei eta, oro har, gaien interesatuta dauden guztiei Ogasuneko eta Finantzetako Departamentuak zerga eta finantza arloan egin duen jardunaren berri laburbilduta ematea du helburu. Txosten honen argitalpenarekin, legegintzaldiaren ildo nagusietako bat gauzatzen da: Departamentuaren informazio gardentasuna.

Departamentuaren eginkizunik behinena da herritarrek egiten dituzten kontribuzioak modu arduratsuan biltzea herri zerbitzuak finantzatzea posible izan dadin, lurraldeko ekonomiaren hazkunderari lagunduz eta aberastasuna birbanatuz, herri finantzen kudeaketa eraginkor eta garbia dela medio.

Txosten honetan aztertzen diren zenbait zergaren datuak 2016. ekitaldi fiskalari dagozkio (2017. urtean aurkeztuak); esaterako, Errenta Zerga, Sozietateen gaineko Zerga eta Aberastasunaren eta Fortuna Handien gaineko Zerga.

Eskainitako informazioaren egiturak homogeneousotasuna gordetzen duenez aurreko ekitaldietan erabilitakoarekin, errazago gertatzen da magnitude nagusien denborazko segidak prestatzea. Gainera, txostenak zehatz-mehatz aztertzen ditu datuak, eta horien analisirako kontuan hartzekoak diren aldagaiak ere jorratzen ditu.

Argitalpen honen azken helburua da departamentuak finantza eta zerga alorrean egin duen jarduna gehiago ezagutaraztea. Komunikazio eta informazioaren teknologia berrien erabilerak duen garrantziaz jabeturik, eta aurreko urteetan bezala txostena Departamentuaren interneteko web gunean jartzeaz gain, Estatistika Ataria izeneko atalean txostenean agertzen diren datu guztiak ipini dira modu elkarreragilean, erosoan eta azkarrean kontsultatu eta deskargatu ahal izateko. Bestalde, atal horretan datu-banku bat ere badago, eta bertan, 1995. urtetik aurrerako serie historikoak kontsultatzeko eta deskargatzeko aukera dago.

El “Informe Anual de la Hacienda Foral de Gipuzkoa” del ejercicio 2017, que presentamos a continuación, tiene como objetivo poner a disposición de las personas contribuyentes, de los agentes sociales y, en general, de cualquier persona interesada en la materia, un resumen de las actuaciones tributarias y financieras desarrolladas por el Departamento de Hacienda y Finanzas. Con la publicación de este informe se plasma una de las principales líneas de actuación de la legislatura: la transparencia informativa del Departamento.

La principal misión del Departamento es realizar una recaudación responsable de las contribuciones ciudadanas para financiar los servicios públicos, favoreciendo el crecimiento de la economía territorial y la redistribución de la riqueza, con una eficiente y saneada gestión de las finanzas públicas.

Algunos de los datos analizados en este informe corresponden al ejercicio fiscal 2016, (declaraciones presentadas en 2017), como es el caso del IRPF, el Impuesto sobre Sociedades y el Impuesto sobre la Riqueza y las Grandes Fortunas.

La estructura de la información ofrecida es homogénea con la de ejercicios precedentes, con lo que se facilita la elaboración de series temporales de las principales magnitudes. Además, contiene un pormenorizado análisis de los datos que se proporcionan, analizando diferentes variables a tener en cuenta a la hora de abordar su estudio.

El objetivo último de esta publicación es facilitar y fomentar el conocimiento de la actividad desarrollada por el Departamento en sus funciones financieras y tributarias. Conscientes de la importancia de la aplicación de las nuevas tecnologías de la comunicación y la información, además de ofrecer este Informe, al igual que en años anteriores, en la página web del Departamento, en el apartado del Portal de Estadísticas, se pueden consultar y descargar todos los datos que aparecen en el informe de una manera interactiva, sencilla y rápida. En dicho apartado existe un banco de datos, dónde se pueden consultar y descargar series históricas desde 1995.

Jabier Larrañaga Garmendia
Ogasuneko eta Finantzetako Foru Diputatua • Diputado Foral de Hacienda y Finanzas



1. PERTSONA FISIKOEN ERRENTAREN GAINEKO ZERGA. 2016KO EKITALDIA

1.1. SARRERA

2016 ekitaldian, guztira, 375.686 aitorpen aurkeztu dira, 2015ean aurkeztutako 374.059 baino %0,4 gehiago. Aurkezpen modalitateari dagokionez, igo egin dira bai mekanizatuak (+%0,9) eta bai modu telematikoan aurkeztutakoak (+%1,9); aitorpen berretsiak, berriz, jaitsi egin dira (-%0,4).

Lanaren errentak jarraitzen du **errenta iturri nagusia** izaten (%83,3). Bigarren lekuan, enpresa jarduerak kokatu dira (%6,3). Hirugarren lekuan kapital higigarriaren etekinak datoz (%4,5).

Oinarri ezargarriaren murrizpenen artean honako hauek nabarmentzen dira: batetik, batera aitortzeagatik egindakoak, eta, bestetik, pentsio planenak, BGAEenak eta urteko mantenuarenak.

Kenkariari dagokionez, 2014. Urtean aldaketa nabarmen bat eman da: kenkari orokorra desagertu egin da, eta ekitaldi honetatik aurrera kuota oso orokorraren murrizpen bezala arautu da. Gainerako kenkarietan, 2016an ohiko etxebizitzako kenkaria igo egin da (+%0,4) eta kenkari familiar eta pertsonalak jaitsi (-%0,3).

Atxikipen nagusia lanarena da (kopuru osoaren %86,8), eta iazko aldean handitu egin da (+%3,6, 50,2 milioi euro gehiago). Jarduera ekonomikoengatik eginiko atxikipenak eta konturako sarrerak garrantzi aldetik bigarrenak dira (kopuru osoaren %5,4), eta horiek gorara egin dute pixka bat ekitaldian (0,3 milioi euro gehiago, +%0,3). Kapital higikorren atxikipenak aurreko urtearekin konparatuta jaitsi egin dira (-%7,3, hau da, 7,2 milioi euro gutxiago). Beherakada horrek lotura zuzena du kapital higigarriak zergaren oinarri ezargarriaren izan duen jaitsierarekin. Atxikipenak guztira, 2015eko zenbatekoaren aldean handitu egin dira (+39,9 milioi euro eta +%2,4).

Itzultzeko aitorpenen kopuruak nahiz guztira itzulitako zenbatekoak behera egin dute (-%1,3 eta -%3,0, hurrenez hurren), eta batez besteko

1. IMPUESTO SOBRE LA RENTA DE LAS PERSONAS FÍSICAS. EJERCICIO 2016

1.1 INTRODUCCIÓN

En el ejercicio 2016 se han presentado un total de 375.686 **declaraciones**, un 0,4% más que las 374.059 declaraciones del 2015. En cuanto a la modalidad de presentación, aumentan tanto las mecanizadas (+0,9%) como las presentadas por medios telemáticos (+1,9%), mientras que las declaraciones confirmadas disminuyen (-0,4%).

La **principal fuente de renta** sigue siendo la del trabajo (83,3%). En segundo lugar, se han colocado las actividades empresariales (6,3%). En tercer lugar, se sitúan los rendimientos de capital mobiliario (4,5%).

Entre las **reducciones de la base imponible** destacan, por una parte, las de declaración conjunta y, por otra, las que se aplican por haber aportado a planes de pensiones o EPSVs y por haber abonado anualidades.

En lo referente a las **deducciones** en 2014 se ha producido un cambio sustancial: desaparece la deducción general por declaración, que a partir de ese ejercicio se regula como una minoración de la cuota íntegra general. Respecto al resto de deducciones, en 2016 aumenta la deducción en vivienda habitual (+0,4%) y disminuyen las deducciones familiares y personales -0,3%).

La **principal retención** es la del trabajo (86,8% del total), y ha aumentado respecto a 2015 (+3,6%, 50,2 millones de euros más). Las retenciones y pagos fraccionados por actividades profesionales son las segundas en importancia (5,4% del total) y éstas han experimentan una leve subida (0,3 millones de euros más, un +0,3%). Las retenciones de capital mobiliario disminuyen respecto del ejercicio anterior (-7,3% que suponen 7,2 millones de euros menos). Ese descenso guarda consonancia con la disminución experimentada en la base imponible del impuesto por las rentas de capital mobiliario. El total de retenciones ha aumentado respecto a los importes de 2015 (+39,9 millones de euros y el +2,4%).

Tanto el **número de declaraciones a devolver** como la cantidad total devuelta han disminuido respecto al ejercicio anterior (-1,3% y -3,0%,



itzulketa, aurreko ekitaldiarekin alderatuz, arinki jaitsi da (-%1,8). Bestalde, **ordaintzeko aitorten kopurua** igo egin da (+%5,6), baita horien zenbatekoa ere (+%7,2). Ondorioz, aitorten bakoitzeko ordaindu beharreko batez bestekoa igo egin da aurreko urtearekin alderatuta (+%1,5).

Aurkeztutako aitorten erdia baino gehiago 20.400 euroko oinarri likidagarriaren azpitik dago. Oinarri likidagarriak handiena 27.600 eta 37.200 euro bitarteko aitortenetan ageri da, eta kuota likidua 37.200 eta 66.000 euro bitarteko oinarri likidagarria duten aitortenetan.

Karga tasa nominala %26,4koa izan da (2015eko %26,3 baino dezima bat handiagoa) eta **karga tasa efektifoa**, berriz, %17,8koa (2015eko %17,6 baino bi dezima handiagoa).

Aitorten errenta iturri nagusiaren arabera sailkatzen baditugu, ikus dezakegu ugarienak lan errentarenak direla (%85,6), eta atzetik jardueratakoak datozela. Hori dela-eta, batez besteko orokorra, bai oinarri likidagarriarena, bai kuota (osoa zein likidua) eta bai karga tasarena, parekatuak datoz lanaren batez bestekoarekin.

Jarduera ekonomikoaren taldeko aitortenetan, zerbitzuen sektoreak metatu du aitorten kopururik handiena (%51,7). Ondoren, profesionalen eta artisten sektorea (%25,9) eta eraikuntzarena datoz (%14,9).

Lehen sektoreak jarduera nagusiaren batez besteko etekin txikiena aitortu du: 14.188 euro. Profesionalek eta artistek, ordea, batez bestekorik handiena aitortu dute: 24.079 euro.

Aitortutako batez besteko etekin handiena Farmaziaren jarduera adarrak bereganatu du: 63.688 euro. Aldiz, aitortutako batez besteko etekin txikiena apaintzarako areto eta institutuei dagokie 9.923 euroekin.

respectivamente), produciéndose un ligero descenso de la devolución media (-1,8%). Por su parte, el **número de las declaraciones a ingresar** ha crecido (+5,6%), y también su importe (+7,2%), arrojando una media a ingresar por cada declaración superior a la del año anterior (+1,5%).

Más de la mitad de las declaraciones presentadas tienen una base liquidable inferior a 20.400 euros. La mayor cuantía de base liquidable se acumula en las declaraciones de entre 27.600 y 37.200 euros, y la cuota líquida en las declaraciones de entre 37.200 y 66.000 euros de base liquidable.

El tipo nominal de gravamen ha sido el 26,4% (una décima por encima del 26,3% de 2015), mientras que el **tipo efectivo de gravamen** ha sido el 17,8% (dos décimas por encima del 17,6% registrado en 2015).

Si clasificamos las **declaraciones en función de la principal fuente de renta**, obtendremos que las más numerosas son las del grupo de trabajo (85,6%), seguidas por las de actividades. Por ello, la media general, tanto de la base liquidable como de las cuotas (íntegra y líquida) y del gravamen, va pareja con la media del trabajo.

Entre las declaraciones del grupo de actividades económicas, es el sector de servicios quien mayor número de declaraciones acumula (51,7%). Le siguen los sectores de profesionales y artistas (25,9%) y de la construcción (14,9%).

El sector primario declara la media más baja del rendimiento de la actividad principal: 14.188 euros. En contrapartida, los profesionales y artistas declaran la media más alta: 24.079 euros.

La rama de actividad con mayor rendimiento medio declarado es la de Farmacia : 63.688 euros. Por el contrario, el menor rendimiento medio declarado corresponde a los salones e institutos de belleza, con 9.923 euros.



1.2. AURKEZTUTAKO AITORPENAK

Zenbat aitorten aurkeztu dira?

Guztira 2016ko ekitaldiari dagozkion 375.686 aitorten aurkeztu dira, 2015ekoak baino 1.627 gehiago (+%0,4).

1.2. DECLARACIONES PRESENTADAS

¿Cuántas declaraciones se han presentado?

Se han presentado un total de 375.686 declaraciones correspondientes al ejercicio fiscal 2016, 1.627 más que en 2015 (+0,4%).

GRÁFICO 1.1. GRAFIKOA
Aitorpen kopurua (urtez urte)
Evolución del número de declaraciones

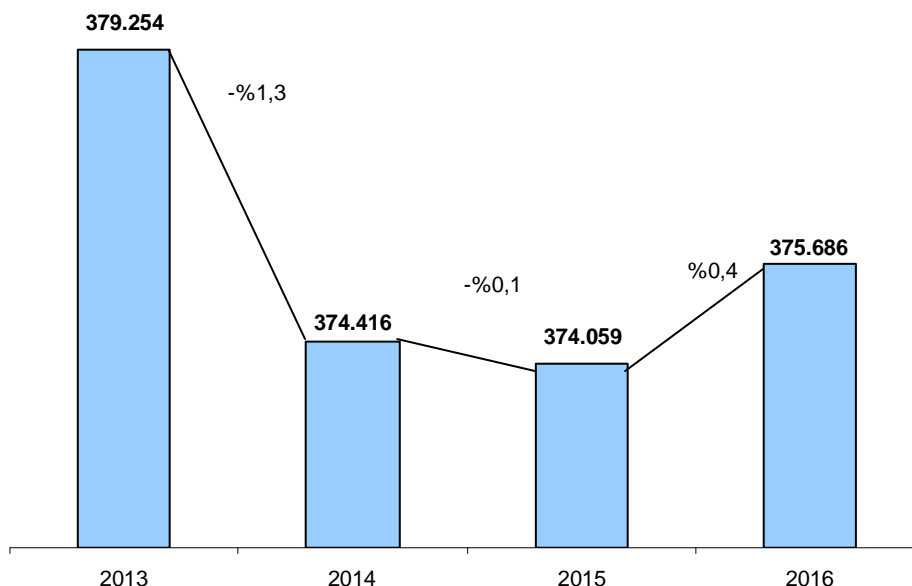

Aitorpen berretsiak aitorten guztien erdia baino gehiago suposatzen dute

Hona hemen 2016ko datuak:

- Aitorpen mekanizatuak: 87.992 (%23,4).
- Aitorpen berretsiak: 201.287 (%53,6).
- Telematikoki edo internet bidez aurkeztutako aitortenak: 86.407 (%23,0).

2015. urtekoekin alderatuta, portzentajeak aldatu egin dira (%23,3, %54,0, eta %22,7, hurrenez hurren): aitorten berretsiak jaitsiera izan duten bakarrak direlako (-%0,4). Gainontzeko modalitateak igoera izan dute (+%0,9 mekanizatuak eta +%1,9 telematiko/internet bidezkoak).

Las declaraciones confirmadas representan más de la mitad del total de declaraciones

Estos son los datos del año 2016:

- Declaraciones mecanizadas: 87.992 (23,4%).
- Declaraciones confirmadas: 201.287 (53,6%).
- Declaraciones telemáticas o internet: 86.407 (23,0%).

Los porcentajes varían con respecto a los de 2015 (23,3%, 54,0% y 22,7%, respectivamente): debido a que las declaraciones confirmadas son las únicas que han disminuido (-0,4%), en contraste con el resto de modalidades (+0,9% las mecanizadas y +1,9% las de internet/telemáticas).



Aitorpen berretsiak aitorpen-likidazioen proposamenak dira, behin etxera bidalita zergadunek telefonoz zein internet bidez onartu eta berretsi ditzaketenak. Ezarri zirenetik indarra hartzen joan dira eten gabe, eta gaur egun aitorpen guztien erdia baino gehiago suposatzen dute.

Las declaraciones confirmadas son propuestas de declaración-liquidación que se envían al domicilio del contribuyente y que sólo ha de manifestarse su confirmación vía telefónica o telemática. Desde su implantación han ido cogiendo una fuerza de manera constante, y hoy en día representan más de la mitad del total de declaraciones.

GRÁFICO 1.2. GRAFIKOA
Tributazio mota
Modalidad de tributación

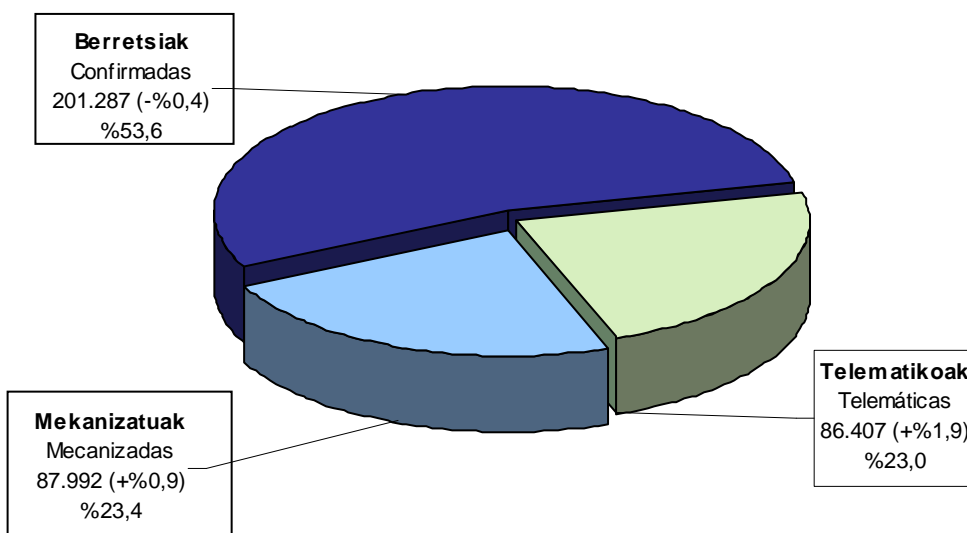

Aitorpenaren emaitzari begiratuta, aurkeztutako guztietatik, 260.117 aitorpenei (%69,2) dirua itzultzera ateratzen zaie; iaz baino %1,3 gutxiagori. Ordaintzeko aitorpenak 111.143 dira (%29,6), eta 2015. urtean baino %5,6 gehiago. Geratzen diren beste 4.426 aitorpenetan (%1,2) emaitza negatiboa edo nulua da.

Atendiendo al resultado, del total de declaraciones presentadas, en 260.117 (69,2%) el resultado es a devolver; un 1,3% menos que el año anterior. Las declaraciones a ingresar son 111.143 (29,6%), y un 5,6% más que en 2015. En las 4.426 declaraciones restantes (1,2%) el resultado es negativo o nulo.

GRÁFICO 1.3. GRAFIKOA

Aitorpen kopurua, zergadunei itzultzekoak edo Ogasunari ordaintzekoak
Número de declaraciones, a devolver al contribuyente o a ingresar en Hacienda

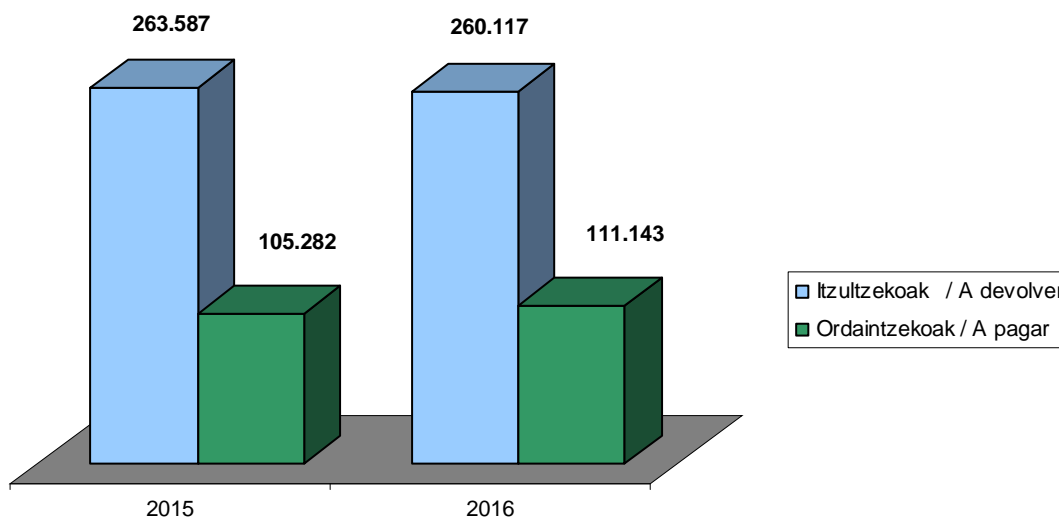

Familia unitatean sartu gabekoen aitorpenek eta banakakoek gorakada izan dute, baterako aitorpenek behera egin duten bitartean

Familia unitatean sartu gabeko zergadunak 952 aitorpenetan gora egin dute, eta kopuru osoaren %37,8 hartzen dute. Gainerakoak (%62,2) bi taldetan banatzen dira: batetik, aitorpena batera aurkezten dutenak (%21,3), eta bestetik, banakako modalitatea nahiago dutenak (%40,9). Datu horiek aurreko ekitaldietakoekin alderatuz gero, agerian jartzen da banakako aitorpenek (+%0,1) soilik eduki dutela igoera, 2013-2016 ekitaldian.

Las declaraciones de los no incluidos en unidad familiar e individuales aumentan, mientras que las declaraciones conjuntas disminuyen

Los contribuyentes no incluidos en una unidad familiar han aumentado en 952 declaraciones y representan el 37,8%. El resto (62,2%) se divide entre quienes presentan la declaración conjunta (21,3%), y quienes prefieren la modalidad individual (40,9%). Si comparamos estos datos con los ejercicios anteriores, apreciamos que sólo las declaraciones individuales han crecido (+0,1%), en el período 2013-2016.

GRÁFICO 1.4. GRAFIKOA
Aitorpen mota
Tipo de declaración

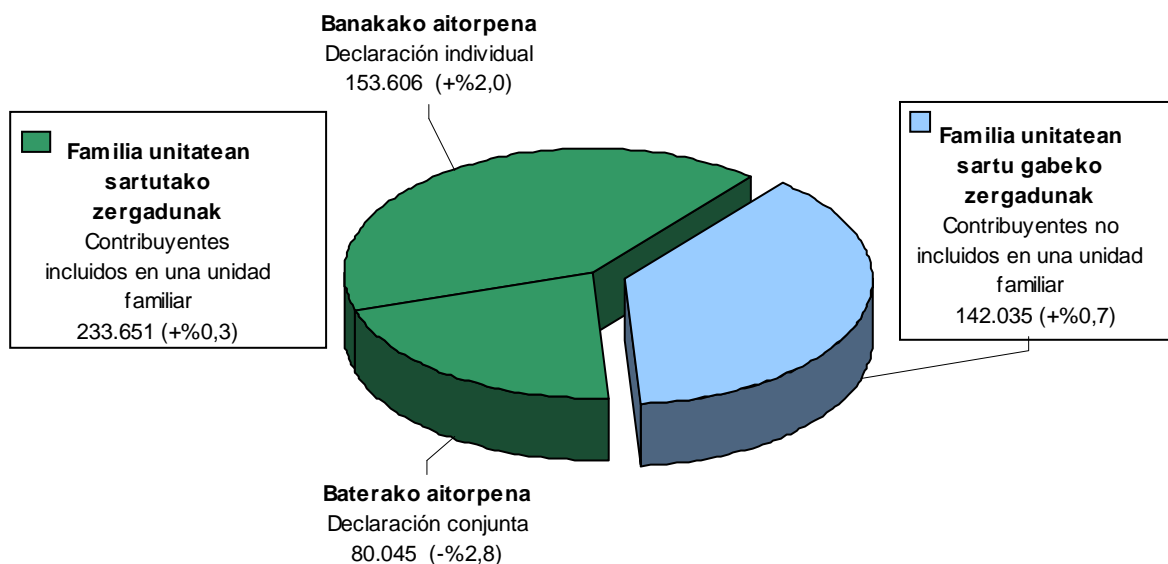

1.3. NONDIK DATOR AITORTUTAKO ERRENTA?

Datu aipagarri gisa, esan dezakegu 2016 ekitaldiko oinarri likidagarria 9.135 milioi eurokoa izan dela, aurreko urtean baino 236 milioi gehiago (+%2,7). Beraz, 2014. urtean hasitako gorakada joera finkatzen da.

Lanetik datozen errentak aitortutako guztiaren %83,3 dira

1.5. grafikoan ikus daiteke nola banatu diren oinarri ezargarría osatzen duten errentak.

Etekin mota hauetatik guztietatik hiru aztertuko ditugu zehatzago: lanaren errentak, kapital higiezinaren errentak, eta ondare irabazi eta galerak.

Lanaren errentak: %2,8 handitu da etekin garbia

2015. urtearekin alderatuta, lan errenten etekin gordina %2,4 igo da. Gastu kengarriak (Gizarte Segurantzaren kuotak...) %2,2 handitu dira, eta hobariak, aldiz, %0,1 igo dira. Azkenean, lan etekin garbia %2,8 handitu da.

1.3. ¿DE DÓNDE PROCEDE LA RENTA DECLARADA?

Como dato destacable queremos apuntar que la base liquidable del ejercicio 2016 ha sido de 9.135 millones de euros, 236 millones más que el año anterior (+2,7%). Por tanto, se consolida la tendencia de ascenso que comenzó el año 2014.

Las rentas procedentes del trabajo representan el 83,3% del total declarado

Las rentas que componen la base imponible se reparten según el gráfico 1.5.

De todos estos rendimientos hay tres - las rentas de trabajo, las rentas del capital inmobiliario y las ganancias y pérdidas patrimoniales- que vamos a analizar más detenidamente.

Rentas de trabajo: ha aumentado un 2,8% su rendimiento neto

El rendimiento bruto de la renta de trabajo ha aumentado un 2,4% respecto a 2015. Los gastos deducibles (cuotas a la Seguridad Social...) han aumentado un 2,2%, mientras que la bonificación ha aumentado un 0,1%. Al final, el rendimiento neto de trabajo aumenta un 2,8%.

GRÁFICO 1.5. GRAFIKOA
Errentaren jatorria
Procedencia de la renta

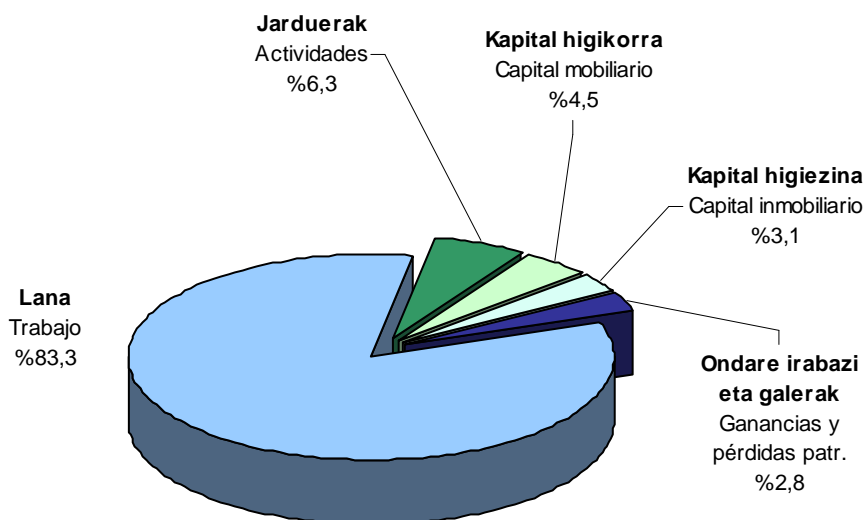

Ondare irabazi eta galerak %5,4 jaitsi dira

Ondare irabazi eta galerek behera egin zuten etengabe eta nabarmen 2007-2012 epealdian. 2013an joera aldatzen hasi zen (+%8,5). 2014an %33,5 igo zen, eta 2015ean berriz %26,2 igo zen. Ekitaldi honetan %5,4 jaitsi dira, 274 milioi eurora helduz. Oinarri ezargarriarekiko portzentajea %2,8 da.

Ganancias y pérdidas patrimoniales: bajan un 5,4%

El importe de ganancias y pérdidas patrimoniales bajó de manera continua y considerable en el periodo 2007-2012. Comenzo a recuperarse en 2013 (+8,5%). En 2014 creció el 33,5%, y en 2015 volvió a crecer un 26,2%. Este ejercicio ha disminuido un 5,4% hasta llegar a los 274 millones de euros. Su porcentaje respecto a la base imponible es del 2,8%.

Kapital higieztinaren errentak %7,0 hazi dira

Kapital higieztinaren errentak bi osagai desberdin ditu: Alde batetik, oinarri orokorrean sartzen diren errentak, orokorrean jarduera ekonomikoekin zerikusia duten ibilgetuen alokairuei dagozkienak eta, bestetik, aurrezkiaren oinarrian barneratzen direnak, ohiko etxebizitzaren alokairuei dagozkienak.

Rentas del capital inmobiliario: crecen un 7,0%

Las rentas de capital inmobiliario se componen de dos elementos diferenciados: Por un lado, están las rentas que se integran en la base general, que recogen, sobre todo, las rentas obtenidas por el alquiler en actividades económicas y, por otro lado, las rentas integradas en la base del ahorro, que son las correspondientes al alquiler de viviendas habituales.



Oinarri ezargarri orokorraren barne dauden kapital higiezinako errentak handitu egin dira 2015ekoekin alderatuta (+%3,5).

Aurrezkiaren oinarri doazenak, hau da, etxebizitzaren alokairuaren ondorioz lortuak, igoera nabarmena izan dute. Hauen igoera %11,1ekoa izan da, 14,4 milioi euro handiagoa.

Ondorioz, kapital higiezinaren errentek %7,0ko igoera izan dute, gehienbat etxebizitzaren alokairuaren igoera honek bultzatuta.

Oinarri ezargarriaren murrizpenak

Murrizpenei dagokienez honako hauek dira datu nagusiak:

- Pentsio planak eta BGAEak: 282 milioi (+%3,4).
- Murrizpena batera aitortzeagatik: 311 milioi (-%2,3).
- Aurreko ekitaldietako etekin negatiboak: 38 milioi (-%34,4).

Nabarmentzekoa da pentsio planei eta BGAEei egindako ekarpenen murrizpenenak jaitzierako joera aldatzen dutela, 2011an lehen aldiz zertxobait gutxitu ostean. Honen arrazoi nagusia da 2012 ekitaldian indarrean sartu den araudian egon den aldaketa: BGAEi egiten zaizkien ekarpenak mugatu egin dira, urteko gehienez 5.000 euroko ekarpena egin baitaiteke aitortzaileko (enpresako kontribuzioarekin batera, 12.000 eurora irits liteke). Bestalde, 67 urtetik gorako aitortzaileen ekarpenik ez da onartuko murrizketarako. 2016an %3,4 igo dira.

Batera tributatzeagatik dagoen murrizpenaren zenbatekoa gutxitu egin da, aitortzeko modu hori aukeratu duten aitorten kopurua jaitsi den neurrian.

Errenta iturriak oinarri likidagarriaren tartean arabera

2016ko errenta iturri nagusiek aurreko urteko egiturari eutsi diote. Besteren konturako lanaren etekinek portzentajerik handiena ageri dute tarte guztietan, eta baliorik handienak 15.600 eta

Las rentas de capital inmobiliario integradas en la base imponible general han aumentado respecto a 2015 (+3,5%).

Las correspondientes a la base del ahorro, es decir, las provenientes del alquiler de viviendas habituales, han experimentado un fuerte avance. Aumentan un 11,1%, concretamente 14,4 millones de euros.

En consecuencia, las rentas de capital inmobiliario, en su conjunto, crecen un 7,0%, sobre todo, gracias al empuje de las rentas por alquiler de viviendas habituales.

Reducciones de la base imponible

En lo que se refiere a las reducciones, estos son los datos principales:

- Planes de pensiones y EPSVs: 282 millones (+3,4%).
- Reducción por declaración conjunta: 311 millones (-2,3%).
- Rendimientos negativos de ejercicios anteriores: 38 millones (-34,4%)

Destaca que cambia la tendencia de descenso en la reducción por aportaciones a planes de pensiones y EPSVs, tras haber caído en 2011 por primera vez. La principal razón de esta caída es la modificación en la normativa que entró en vigor en 2012, según la cual se admitirán aportaciones con un límite de 5.000 euros anuales por contribuyente (12.000 euros como máximo entre aportación y contribución empresarial). Además, no se admitirán las aportaciones de contribuyentes mayores de 67 años. En 2016 aumenta el 3,4%.

La reducción por tributación conjunta disminuye en consonancia con la disminución del número de declaraciones que optan por este modo de tributación.

Fuentes de renta distribuidas por tramos de base liquidable

Las principales fuentes de renta en 2016 mantienen una estructura similar al año anterior. Los rendimientos de trabajo por cuenta ajena son los que mayor porcentaje tienen en todos los



37.200 euro bitarteko oinarria duten tartean lortu dute (hauetan %90 inguru izatera heltzen dira).

Beheragoko tartean, eta batez ere 6.000 eta 10.800 euro bitartekoan, errenta enpresarial eta profesionalen baliorik handienak ageri dira (%13 baino gehiago).

Bai kapital higigarriaren errentak eta bai kapital higiezinarenak oso pisu txikia dute tarte gehienetan, eta beren portzentajerik onenak lehen eta azken tartean ageri dira.

Ondare irabazi eta galerak azken tartean (66.000 eurotik gorako oinarri likidagarriak) bakarrik dira esanguratsuak, oinarriaren %12,9 baitira bertan.

tramos, y alcanzan sus valores máximos en los intervalos intermedios (base entre 15.600 y 37.200 euros, donde llega a representar en torno al 90%).

Es en los tramos inferiores, sobre todo entre 6.000 y 10.800 euros, donde los valores de las rentas empresariales y profesionales tocan techo (más del 13%).

Tanto las rentas de capital mobiliario como de capital inmobiliario tienen una baja representación en la mayoría de los tramos, si bien obtienen sus mejores porcentajes en el primero y en el último tramo.

Las ganancias y pérdidas patrimoniales destacan únicamente en el último tramo (base liquidable superior a 66.000 euros), donde llegan a representar el 12,9% de la base.

GRÁFICO 1.6. GRAFIKOA
Errenta iturrien portzentajeak, oinarri likidagarriaren tartean arabera
Fuentes de renta en % por tramos de base liquidable

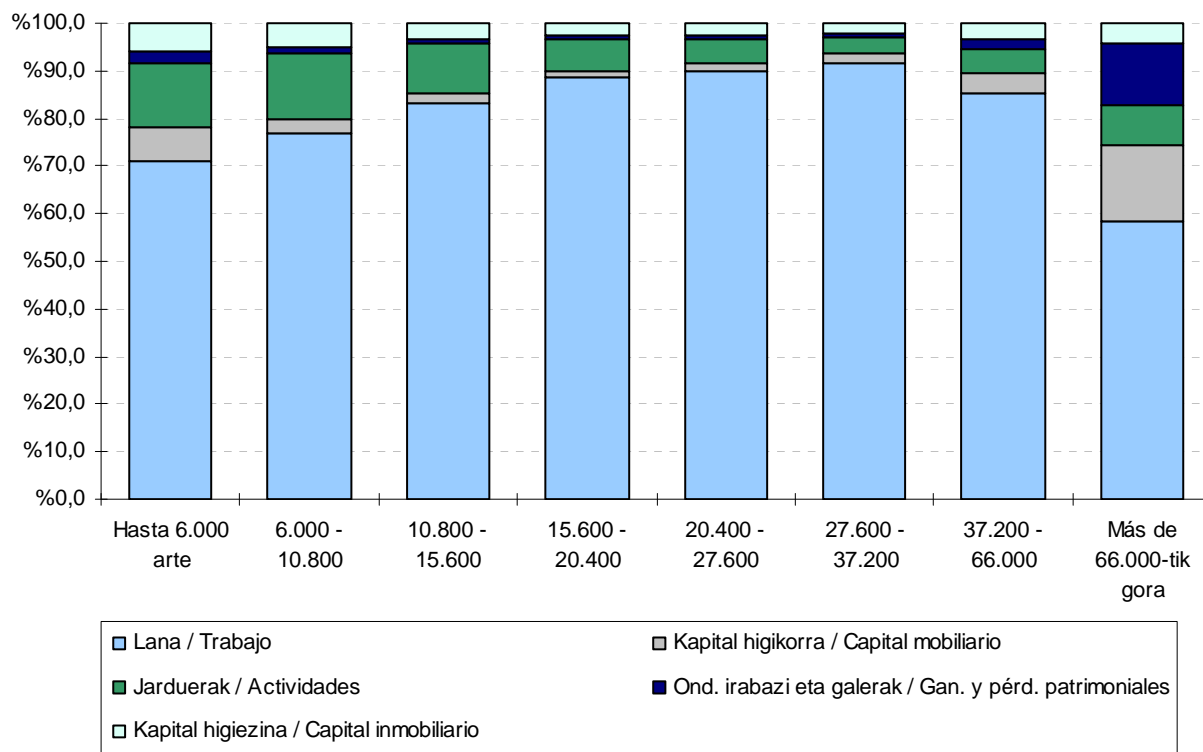



1.4. KENKARIAK

2016. urtean **355** milioi euroko kenkariak egin dira guztira, aurreko urtean baino %0,6 gehiago.

1.4. DEDUCCIONES

El total de deducciones para el año 2016 ha ascendido a **355** millones de euros, un 0,6% más que el año anterior.

GRÁFICO 1.7. GRAFIKOA
Kenkariak taldeen arabera
Deducciones por grupos

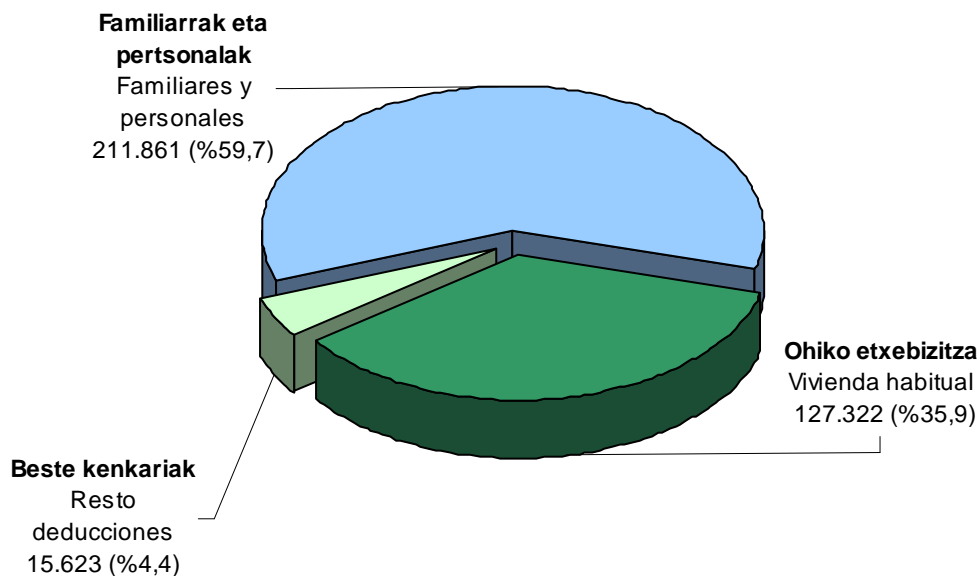

Kenkari familiar eta pertsonalak hartzen dute kopururik handiena

Guztira, kenkari familiar eta pertsonalak **212** milioi eurotara heltzen dira, zenbateko osoaren %59,7.

Las deducciones familiares y personales son las que mayores importes representan

El total de deducciones familiares y personales asciende a **212** millones de euros, el 59,7% del total.



Talde honen barruan, kenkaririk garrantzitsuena ondorengo ahaideena da (111 milioi euro eta 2014an eta 2015ean izandako kopuru berdina). Besteak honela banatzen dira:

- Urteko mantenua: 1,5 milioi (+%5,1)
- Aurreko ahaideak: 0,5 milioi (-%0,6).
- Menpekoak: 27 milioi (+%0,4).
- Desgaituak: 30,6 milioi (-%0,7).
- 65 urtetik gorakoak: 42 milioi euro (-%0,4).

Dentro de este grupo, la deducción más importante es la de descendientes (111 millones de euros, importe igual al obtenido en 2014 y en 2015). El resto se reparte de la siguiente manera:

- Abono anualidades: 1,5 millones (+5,1%).
- Ascendientes: 0,5 millones (-0,6%).
- Dependencia: 27 millones (+0,4%).
- Discapacitados: 30,6 millones (-0,7%).
- Edad +65 años: 42 millones (-0,4%).

GRÁFICO 1.8. GRAFIKOA
Kenkari familiar eta pertsonalak (urtez urte)
Evolución de las deducciones familiares y personales

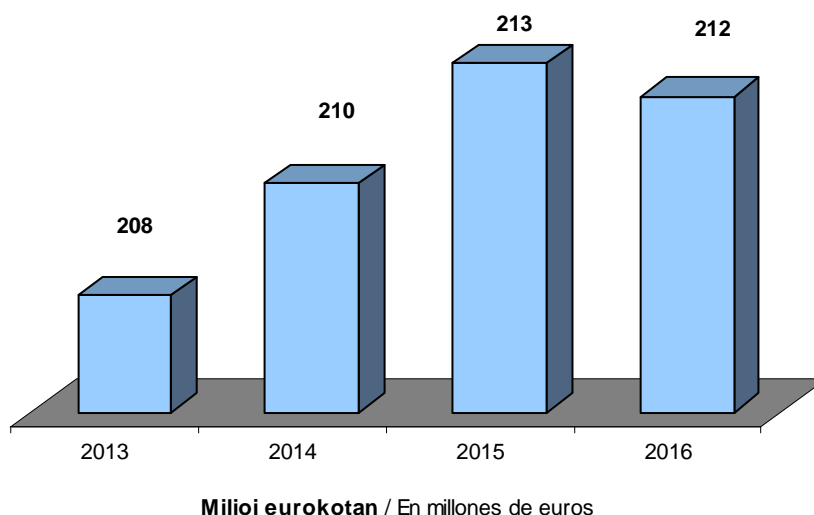

Banaka hartuta, **ohiko etxebizitzagatik aplikatutako kenkariak** joera desberdina erakusten dute. Honela, alokairuaren kenkaria 2015eko zenbatekoekin alderatuta igo egin da (30,5 milioi euro eta %7,5eko igoera), etxebizitza erosketagatiko kenkariak jaisten jarraitzen du. 2016an kenkaria 95 milioi eurokoa da, aurreko urtean baino %1,8 gutxiago.

Individualmente, las **deducciones por vivienda habitual** muestran tendencias diferenciadas. Así, mientras que la deducción por alquiler aumenta respecto a los importes de 2015 (30,5 millones de euros e incremento del 7,5%), la deducción por adquisición de vivienda sigue disminuyendo. En 2016 esta deducción se eleva a 95 millones de euros, un 1,8% menos que el año anterior.



GRÁFICO 1.9. GRAFIKOA
Ohiko etxebizitzaren kenkaria (urtez urte)
Evolución de la deducción por vivienda habitual

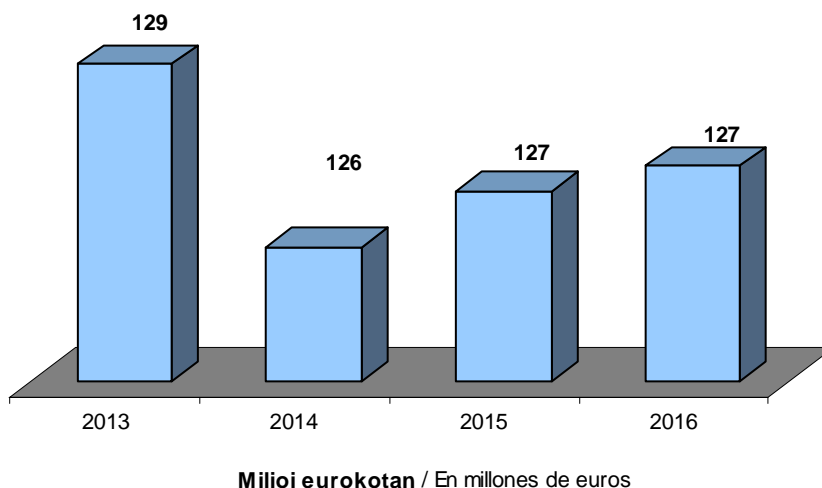

Jarduerak sustatzeko kenkariak %17,3 igo dira

Jarduerak sustatzeko kenkariak aurreko ekitaldiko goranzko joera mantentzen dute eta 164 mila euro handitu dira 2016an, %17,3 gehiago.

Las deducciones para el fomento de actividades suben un 17,3%

Las deducciones para el fomento de actividades continúan con la tendencia alcista de años anterior y ganan 164 mil euros en 2016, aumentando el 17,3%.

Dohaintzen kenkariak %7,0 igo dira

Kenkariaren zenbatekoa 4,9 milioitik 5,3 milioi eurora pasa da (+%7,0).

Las deducciones por donativos crecen el 7,0%

El importe de la deducción pasa de 4,9 a 5,3 millones de euros (+7,0%).

Zergapetze bikoitzaren kenkaria: %92,0 igo da

Nahiz eta, arau aldaketak ondorioz, kenkari honek goranzko joera nabarmena izan aurreko ekitaldietan (2010eko 0,7 milioi eurotatik 2013ko 3,1 milioira pasa zen), 2014. urtean 2,7 milioi eurotaraino jaitsi zen. 2015ean berriro indartzen da, %27,6ko igoerarekin, eta 2016. urtean %92,0 igo da, bere zenbatekoa 6,6 milioi eurotako izanik.

Deducción por doble imposición: aumenta un 92,0%

Si bien en ejercicios anteriores, y debido a cambios normativos, esta deducción presentó una clara tendencia ascendente (pasó de los 0,7 millones de 2010 a los 3,1 millones de 2013), en 2014 se redujo hasta 2,7 millones de euros. En 2015 se recupera, con un incremento del 27,6%, y en 2016 sube el 92,0% hasta situarse en 6,6 millones de euros.

Gainerako kenkarik

Gainerako kenkarietatik, nabarmentzekoak dira bixitza edo elbarritasuneko banakako aseguru kontratuei aplikatzen zaien konpentsazio

Resto de deducciones

Del resto de deducciones, destacan la desaparición de la deducción por compensación fiscal aplicable a contratos de seguro individuales de vida o invalidez,

fiskalaren kenkariaren desagertzea, eta bestelako kenkariaren jaitsiera (-%51,2 eta 95 mila euroko jaitsiera).

1.5. ATXIKIPENAK

2016an 1.679 milioi euro atxiki dira, aurreko urteko zenbatekoa baino %2,4 handiagoa.

Atxikipen nagusia: lanarena

Hauek izan dira atxikipenen iturri nagusiak:

- Lana: kopuru osoaren %86,8.
- Kapital higigarria: %5,4.
- Jarduera ekonomikoak: %5,4.
- Kapital higiezina: %2,0.
- Ondare irabaziak: %0,3.
- IETen eta AEEen atxikipenak eta sariei dagozkienak apenas dira esanguratsuak.

y la bajada del 51,2% de otras deducciones (disminución de 95 miles de euros).

1.5. RETENCIONES

En 2016 se han retenido a cuenta 1.679 millones de euros, el 2,4% superior al importe del año anterior.

La principal retención: la del trabajo

Las retenciones provienen principalmente de las siguiente fuentes:

- Trabajo: 86,8% del total.
- Capital mobiliario: 5,4%.
- Actividades económicas: 5,4%.
- Capital inmobiliario: 2,0%.
- Ganancias patrimoniales: 0,3%.
- Las retenciones provenientes de AIEs y UTEs y de los premios son prácticamente residuales.

GRÁFICO 1.10 GRAFIKOA
Atxikipen nagusiak
Principales retenciones

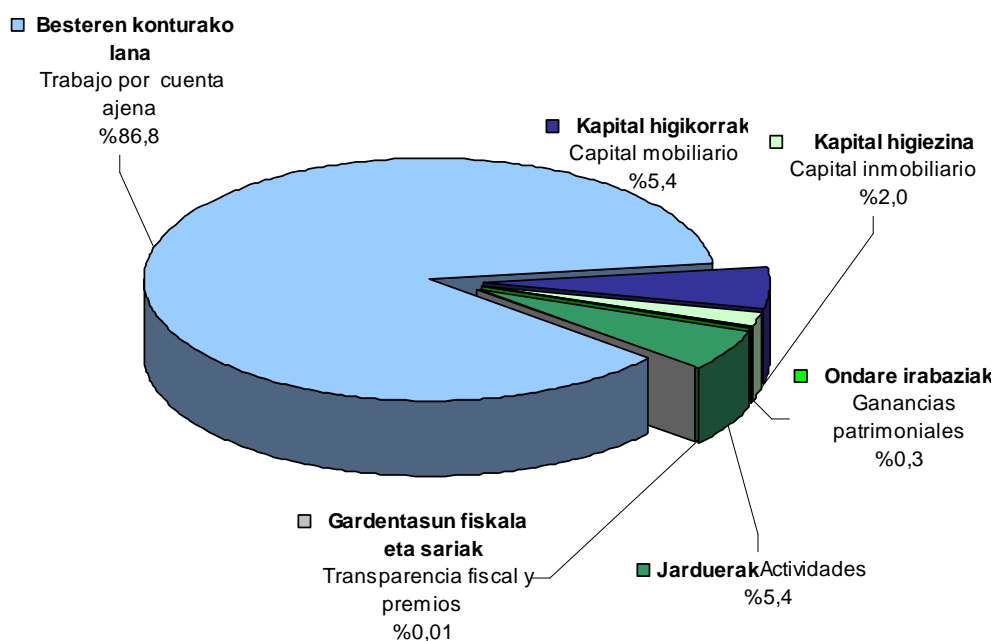

Inbertsio Kolektiboetako Erakundeek eginiko atxikipenak %32,5 jaitsi dira

Inbertsio fondoetako atxikipenak (-%32,5 eta 2,8 milioi euro), jaitsiera handia pairatu dute igoera handiak izan ondoren.

Lanaren gaineko atxikipenak dira kopuru absolutuetan igoerarik handiena izan dutenak (+50 milioi euro), baina igoera hori portzentajea soilik %3,6koa da.

Kapital higikorren gaineko atxikipenak dira gehien jaitsi direnak, kopuru absolutuetan: -7,2 milioi euro, -%7,3.

Gainerako atxikipenetan honako bilakaerak izan dira:

- Jarduerak: +%0,3 (+0,3 milioi).
- Kapital higiezinarenak: -%7,3 (-7,2 milioi).
- IETak eta EABak: +%11,1 (+3 mila euro).
- Sariak: +%47,7(+46 mila euro).

Atxikipenen eta sarreraren arteko erlazioa

Atxikitako zenbatekoak sarreraren gainean zein portzentaje hartzen duen aztertu ondoren, honako ondorioetara iritsi gara azken lau urteotako bilakaerari buruz:

- Besteren konturako lanaren portzentajea %14,8/%15,1 mantentzen da 2013-2016 epean.
- Jarduera ekonomikoaren portzentajea 1,1 puntu jaitsi ostean, 2013tik 2014ra, berriro bi puntu (%15,4) jaitsi da 2015ean eta puntu erdi bat (%14,9) 2016an.
- Kapital higigarriaren portzentajea 1,9 puntu jaitsi da epealdian: %18,8ko tasa eman du 2016an, eta 0,7 puntu behera egin du 2015arekin alderatuta, eta 1,9 puntu epealdiko portzentajerik handiena izan zen 2013koarekiko (%20,7).

Las retenciones efectuadas por Instituciones de Inversión Colectiva disminuyen el 32,5%

Las retenciones sobre fondos de inversión (-32,5% y 2,8 millones de euros), bajan sustancialmente después de sucesivos incrementos.

Las retenciones del trabajo son las que más han subido en importe (+50 millones de euros), pero dicho incremento porcentualmente únicamente representa el 3,6%.

Las retenciones del capital mobiliario son las que más han mermado en importe: -7,2 millones de euros, -7,3%

El resto de las retenciones presentan las siguientes variaciones:

- Actividades: +0,3% (+0,3 millones).
- Capital inmobiliario: -7,3% (-7,2 millones).
- AIEs y UTEs: +11,1% (+3 mil euros)
- Premios: +47,7% (+46 mil euros).

Relación entre las retenciones y los ingresos

Tras analizar el porcentaje que supone la cantidad retenida sobre los ingresos, llegamos a las siguientes conclusiones sobre su evolución en los últimos cuatro años:

- El porcentaje del trabajo por cuenta se mantiene en el 14,8%/15,1% en el periodo 2013-2016.
- El porcentaje de actividades económicas después de bajar 1,1 puntos del 2013 al 2014, baja de nuevo dos puntos (15,4%) en 2015 y medio punto (14,9%) en 2016.
- El porcentaje del capital mobiliario disminuye 1,9 puntos en el periodo, y se sitúa para el ejercicio 2016 en el 18,8%, habiendo bajado 0,7 puntos respecto al 2015, y 1,9 puntos respecto al porcentaje más alto del periodo correspondiente al ejercicio 2013 (20,7%).



1.6. %0,7 GIZARTE EDO ERLIJO EDO HELBURU OROKORRETARAKO SEKTORE PUBLIKOAK KUDEATUTA XEDEETARAKO ESLEITZEA

Erljio xedeetarako nahiz gizarte xedeetarako bideratu daitekeen zenbatekoaren barruan kuota osoak izandako hazkunde baina txikiagoa jasan du (+%3,4, +%4,8aren aurrean); izan ere, ezberdin bideratzeagatik esleitu beharreko zenbatekoa. 2015eko ekitalditik aurrera jadanik dago, eliza katolikoari nahiz beste gizarte xedei esleitzeko aukera (kuota osoaren %0,7 eliza katolikoari eta beste %0,7 beste gizarte xedei).

Zenbatekorik handiena gizarte xedeetara zuzentzen da, 11,4 milioi euro, hau da, esleitutako guztiaren %61,5. Bigarren lekuan, Eliza Katolikoaren aukera dago (4,4 milioi euro eta guztiaren %23,8). Eta azkenik, helburu orokorrak daude, aukera ez delako espresuki adierazi (2,7 milioi euro eta guztiaren %14,6).

Aukera desberdinek azken ekitaldietan izan duten bilakaera desberdina izan da:

- **2012.** ekitaldira arte posible zen aukerarik ez adieraztea, eta aukera hau berriro indarrean jarri da 2015. ekitaldian. 2016an aukera honetara zuzendutako zenbatekoa %77,4 handitu da.
- 2013an aukera berri bat sortu zen, zenbatekoa sektore publikoaren helburu orokorretara zuzentzea. 2014an aukera honetara zuzendutako zenbatekoa %16,1 handitu da. 2015ean aukera hau ez da ematen.
- Gizarte xedeetara zuzendutako zenbatekoa %4,0 jaitsi da, 2014an izandako gorakadaren ondoren (+%0,4) eta 2015eko igoera handiaren ondoren (+%13,0).
- Eliza Katolikora zuzendutako zenbatekoak beheranzko joerara bueltatzen da, eta 2016an %2,2 jaitsi da. 2014an %2,0 jaitsi zen eta 2015ean %26,5 igo zen.

1.6. ASIGNACIÓN DEL 0,7% PARA FINES SOCIALES O RELIGIOSOS O GENERALES GESTIONADOS POR EL SECTOR PÚBLICO.

Dentro de la cuantía que se puede destinar bien a fines religiosos o bien a fines sociales se ha producido un aumento inferior a la cuota íntegra total (+3,4%, frente al +4,8%), debido a un reparto diferente de la asignación. Desde el ejercicio 2015 existe la posibilidad de asignar tanto a la iglesia católica como a otros fines sociales (0,7% de su cuota íntegra a la iglesia católica y 0,7% a otros fines sociales).

El mayor importe se destina a fines sociales, 11,4 millones de euros que representan el 61,5% del total asignado. En segundo lugar se encuentra la opción de la Iglesia Católica (4,4 millones de euros y el 23,8% del total). Y por último, se sitúan los fines generales, por no hacer constar ninguna opción (2,7 millones de euros y el 14,6% del total).

La evolución en los últimos ejercicios ha sido desigual para las distintas opciones:

- Hasta el ejercicio 2012 existía la opción de no constar ninguna elección, que se vuelve a incluir en 2015. En 2016 el importe asignado a esta opción aumenta un 77,4%.
- En 2013 se creó la nueva opción de destinar el importe a fines generales del sector público. En 2014 el importe asignado a esta elección ha aumentado un 16,1%. En 2015 esta opción no existe.
- El importe asignado a la opción de fines sociales ha disminuido un 4,0%, después del aumento del 0,4% del 2014 y del gran aumento del 13,0% de 2015.
- El importe destinado a la Iglesia Católica vuelve a tendencia descendente, y en 2016 decrece un 2,2%. En 2014 bajó un 2,0% y en 2015 creció un 26,5%.

GRÁFICO 1.11 GRAFIKOA

Erlijo eta gizarte xedeetara bideratutako kuotaren banaketa eta bilakaera

Distribución y evolución de la cuota asignada para fines religiosos y sociales

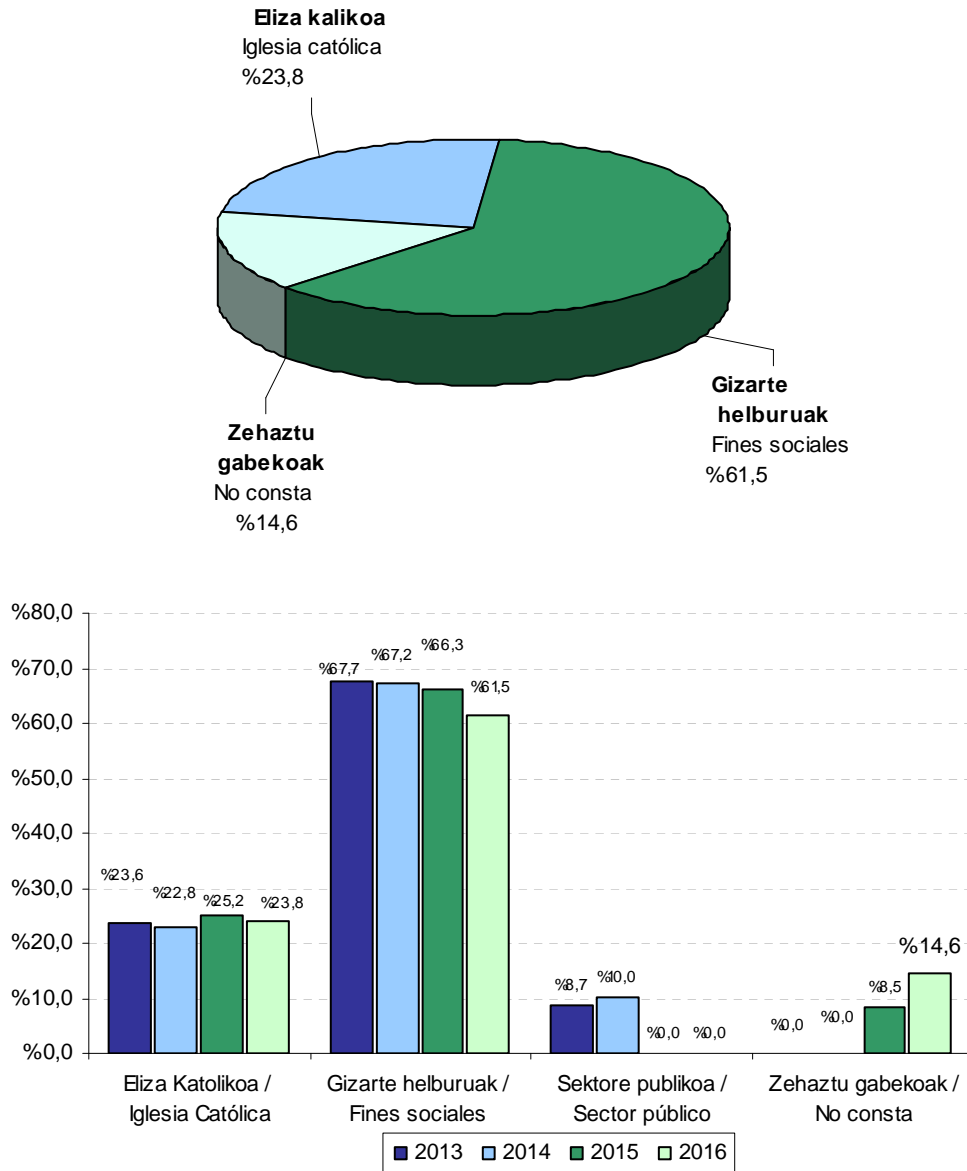

1.7. ITZULTZEKO ETA ORDAINTZEKO AITORPENAK

Itzultzeko aitorpenak

2016. urtean 260.117 izan dira itzultzeko aitorpenak. 270,2 milioi euro itzuli dira guztira: batekoz beste, 1.039 euro aitorpeneko.

1.7. DECLARACIONES A DEVOLVER Y A INGRESAR

Declaraciones a devolver

En 2016 el número de declaraciones a devolver ha ascendido a 260.117. La cantidad total devuelta 270,2 millones de euros: una media de 1.039 euros por declaración.



Ordaintzeko aitortpenak

111.143 aitortpen izan dira ordaintzekoak. Guztira, 220 milioi euroko diru sarrerak ekarri dituzte, batekoz beste 1.977 euro aitortpeneko.

Itzultzeko batez bestekoa %1,8 jaitsi da

Bai itzultzeko aitortpen kopurua (-%1,3) eta baita zenbatekoa ere (-%3,0) jaitsi egin dira 2015arekin alderatuta. Nola zenbatekoaren jaitsiera handiagoa izan den, aitortpeneko itzultzeko batez bestekoa %1,8 jaitsi da.

Declaraciones a ingresar

El número de las declaraciones a ingresar ha sido de 111.143. El total han ingresado se eleva a 220 millones de euros, con una media de 1.977 euros de ingreso por declaración.

La media a devolver disminuye un 1,8%

Tanto el número de declaraciones a devolver (-1,3%) como la cantidad a devolver (-3,0%) disminuye respecto a 2015. Debido a que la caída del importe es mayor, la devolución media por declaración baja un 1,8%.

GRÁFICO 1.12 GRAFIKOA
Aitortpen kopurua, zergaren emaitzaren arabera
Número de declaraciones según resultado del impuesto

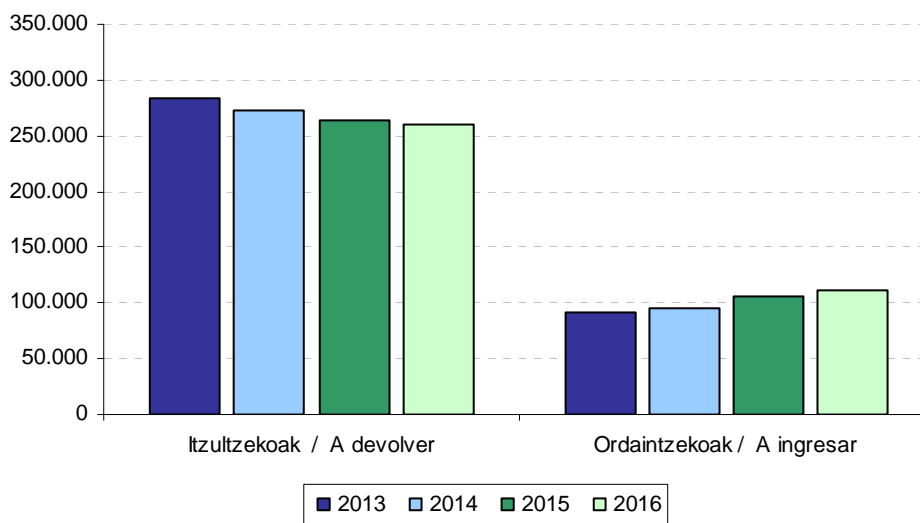

Ordaindu beharreko batez bestekoa igo egin da 2015. urtearen aldean

Aurreko urtearekin konparatuta, igo egin da bai ordaintzeko aitortpen kopurua (+%5,6), eta bai Ogasunari guztira ordaindutako zenbatekoa ere (+%7,2). Gainera, azken hori askoz proportzio handiagoan igoenez, aitortpen bakoitzeko ordaindu beharreko batez bestekoa handitu egin da (+%1,5).

La media a ingresar aumenta en relación a 2015

Con respecto al año anterior, ha aumentado tanto el número de declaraciones a ingresar (+5,6%) como la cantidad total ingresada a Hacienda (+7,2%). Además, como esta última lo ha hecho en mayor proporción, la cantidad media a ingresar por cada declaración ha aumentado (+1,5%).



GRÁFICO 1.13 GRAFIKOA
Zergaren emaitzaren bilakaera. Zenbatekoak, guztira
Evolución del resultado del impuesto. Importes totales



GRÁFICO 1.14 GRAFIKOA
Zergaren emaitzaren bilakaera. Batez besteko zenbatekoak
Evolución del resultado del impuesto. Importes medios



2015eko portaera errepikatzen da

2015ean bezalaxe, aitorten bakoitzeko itzuli beharreko batez bestekoa jaitsi egiten da; eta, ordaindu beharreko batez bestekoa, berriro igo egiten da.

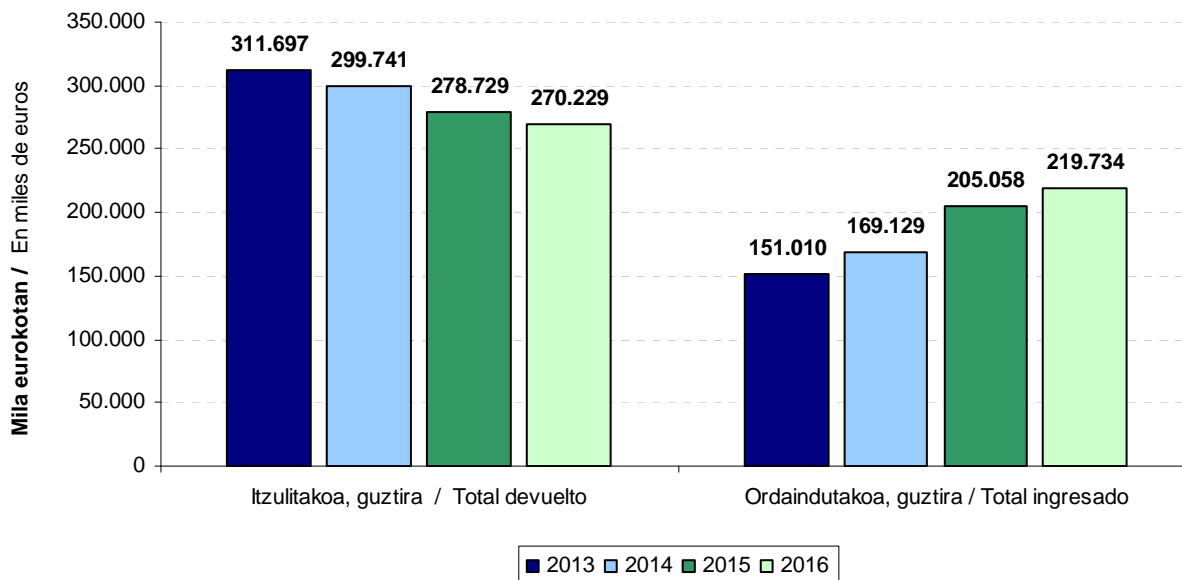
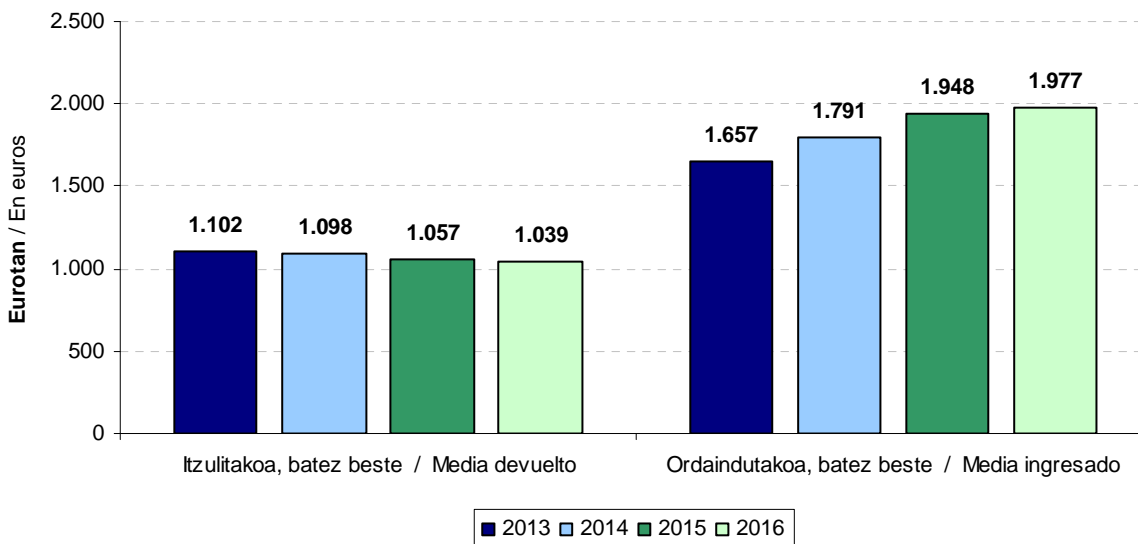
Se repite el comportamiento de 2015

Al igual que en 2015, la media a devolver disminuye; y el importe medio a ingresar, vuelve a aumentar.



1.8. BANAKETA OINARRI LIKIDAGARRIAREN TARTEEN ARABERA

Gogora dezagun oinarri likidagarriak 8 tarte hauek dituela, eurotan:

- Lehen tarte: 6.000 euroraino
- Bigarren tarte: 10.800 euroraino
- Hirugarren tarte: 15.600 euroraino
- Laugarren tarte: 20.400 euroraino
- Bosgarren tarte: 27.600 euroraino
- Seigarren tarte: 37.200 euroraino
- Zazpigarren tarte: 66.000 euroraino
- Zortzigarren tarte: +66.000 euro.

1.8. DISTRIBUCIÓN POR TRAMOS DE BASE LIQUIDABLE

Recordamos que los 8 tramos de la base liquidable son, en euros:

- Primer tramo: hasta 6.000
- Segundo tramo: hasta 10.800
- Tercer tramo: hasta 15.600
- Cuarto tramo: hasta 20.400
- Quinto tramo: hasta 27.600
- Sexto tramo: hasta 37.200
- Séptimo tramo: hasta 66.000
- Octavo tramo: Más de 66.000

GRÁFICO 1.15. GRAFIKOA
Aitorpen kopurua tarte araberan
Número de declaraciones por tramos

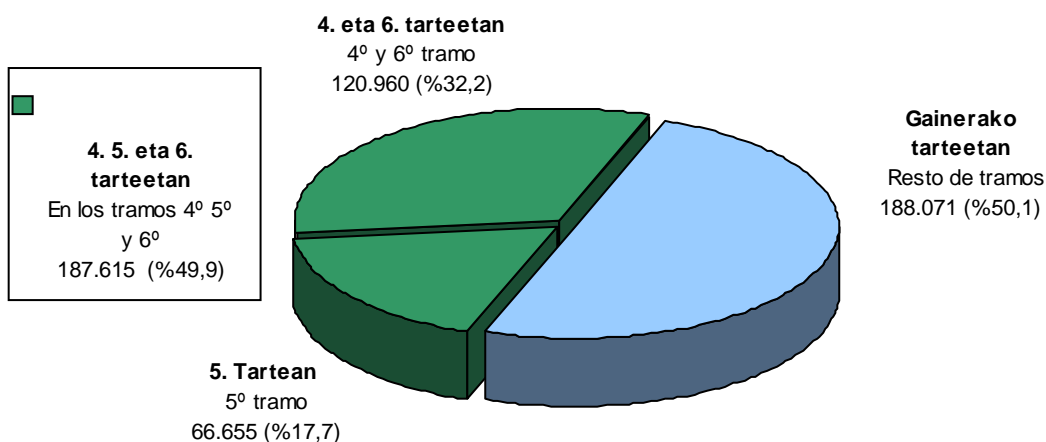

Aitorpen kopurua 4. 5. eta 6. tarteetan metatu da

2016. urtean aitorpen kopururik handiena 4. 5. eta 6. tarteetan pilatu da: **187.615 aitorpen (ia erdia, %49,9)**. Eta hiru horietatik **bosgarrenak** hartu du gehien: **66.655 aitorpen (%17,7)**.

Aurreko urtearekin alderatuta, aurkeztutako aitorpen kopurua tarte guztietan igo da, lehenengoa, bigarrena, hirugarrena eta laugarrena

El número de declaraciones se acumula en los tramos 4º 5º y 6º

En 2016 el mayor número de declaraciones se concentra en los tramos 4º 5º y 6º: 187.615 declaraciones (**casi la mitad, 49,9%**). Y, de los tres, quien más acumula es **el quinto** con 66.655 declaraciones (**17,7%**).

Con respecto al año anterior, se han presentado más declaraciones en todos los tramos, excepto en el 1º, el 2º, el 3º y el 4º, que descienden un 12,9%,



izan ezik, %12,9, %0,3, %0,1 eta %3,6 jaitsi baitira hurrenez hurren. Igoerarik handiena, seigarren tartean dugu: 4.057 aitorten gehiago eta +%6,7. Alabaina, portzentajerik altuena azken tartean dago: +%11,6% eta 1.152 aitorten gehiago. Jaitsiara handiena, zenbatekoan eta portzentualki, lehenengo tartean dugu: 6.825 aitorten gutxiago eta -%12,9.

Oinarri likidagarri gehiena azken tartean pilatuta da

2016. urtean oinarri likidagarriaren zenbatekorik handienak 5. eta 8. arteko tartean ageri dira, hau da, 20.400 eurotik gorako oinarri likidagarrietan (batera hartuta, kopuru osoaren %73,0 metatzen dute). Lau horietatik, seigarren tartean pilatu du zenbatekorik handiena (27.600 eta 37.200 euro bitarteko tartean): 2.072 milioiko oinarri likidagarria (zenbateko osoaren %22,7). Bestalde, azken tartea (66.000 euro baino gehiagoko oinarri likidagarria dutenak) izan da gehien hazi dena: +221 milioi euro eta +%19,2.

un 0,3%, un 0,1% y un 3,6% respectivamente. El mayor aumento, se ha producido en el sexto tramo: 4.057 declaraciones más y un +6,7%. El porcentaje más elevado, en cambio, se encuentra en el último tramo: +11,6% con 1.152 declaraciones más. El mayor descenso, tanto cualitativo como cuantitativo, se ha producido en el primer tramo: 6.825 declaraciones menos y un -12,9%.

En los últimos tramos se acumula la mayor parte de la base liquidable

En 2016, los tramos que mayor cuantía de base liquidable presentan son los comprendidos entre el 5º y el 8º (en conjunto acumulan el 73,0%), es decir, aquellas bases liquidables que superan los 20.400 euros. De los cuatro, el tramo que más cuantía concentra es el sexto (entre 27.600 y 37.200 euros): 2.072 millones de base liquidable (22,7% del total). Por su parte, el que más aumenta tanto en importe como en términos relativos es el último tramo (base liquidable mayor de 66.000 euros): +221 millones de euros y +19,2%.

GRÁFICO 1.16. GRAFIKOA
Oinarri likidagarriaren zenbatekoa tarteen arabera
Cuantía de la base liquidable por tramos

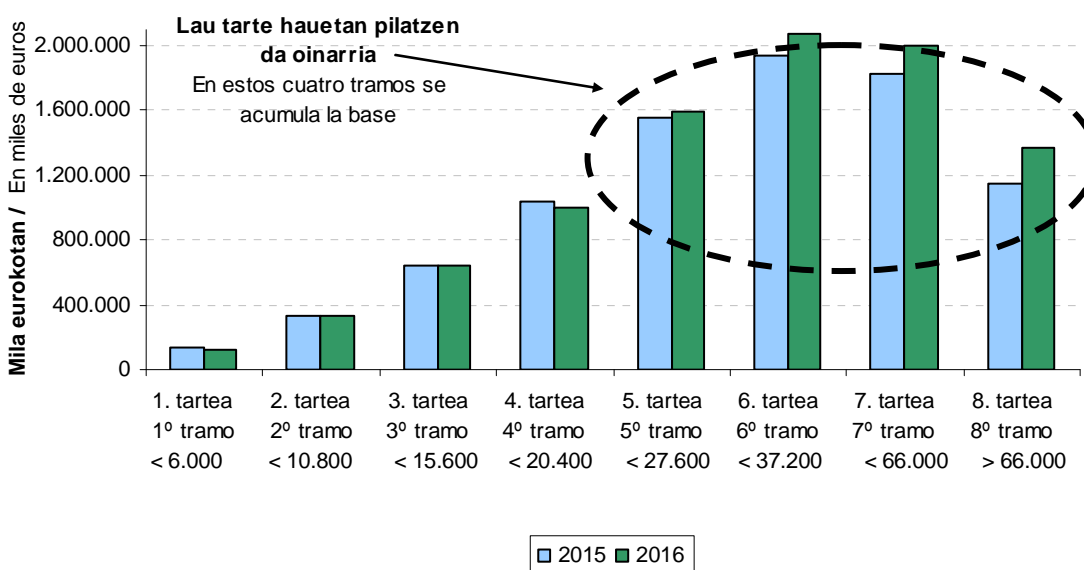



Kuota likidoa: %4,1eko ligoera orokorra izan du

2016an, zazpigarren tartea bildu du kuota likidatorik handiena, eta ez seigarrenak (oinarri likidagarriaren zenbatekoarekin gertatzen den bezala): 453,1 milioi euro metatu dira tarte horretan, kopuru osoaren %27,8. Atzetik, zortzigarren eta azken tarteak dator 410,7 milioi euroekin (%25,2). Hirugarren lekuan seigarren tarteak ageri da, kuota likido osoaren %23,3 pilatu baita tarte horretan. Bi tarteetan eman da kuota likidoaren jaitsiera, lehenengo tartean %43,0 jaitsi da, eta laugarrenengan %0,6. Zortzigarren eta azken tarteak, kuota likidatorik gehien metatzeaz gain, zenbatekoan gehien igo da 2015arekin alderatuta: 64,4 milioi euro eta +%18,6.

Cuota líquida: crece un 4,1%, en términos generales

En 2016 el tramo que más cuota líquida acumula no ha sido el sexto (como ocurre con la cuantía de la base liquidable) sino el séptimo: 453,1 millones de euros, que suponen el 27,8% del total. Le sigue el octavo y último tramo con 410,7 millones (el 25,2%). En tercer lugar se encuentra el sexto tramo, en el que se concentra el 23,3% del total de la cuota líquida. Dos tramos presentan una disminución en la cuota líquida: el primero disminuye un 43,0%, y el cuarto un 0,6%. El octavo y último tramo, además de ostentar la mayor parte de la cuota líquida, es la que más aumenta cuantitativamente respecto a 2015: 64,4 millones de euros y +18,6%.

GRÁFICO 1.17. GRAFIKOA
Kuota likidoaren zenbatekoa tarteen arabera
Cuantía de la cuota líquida por tramos

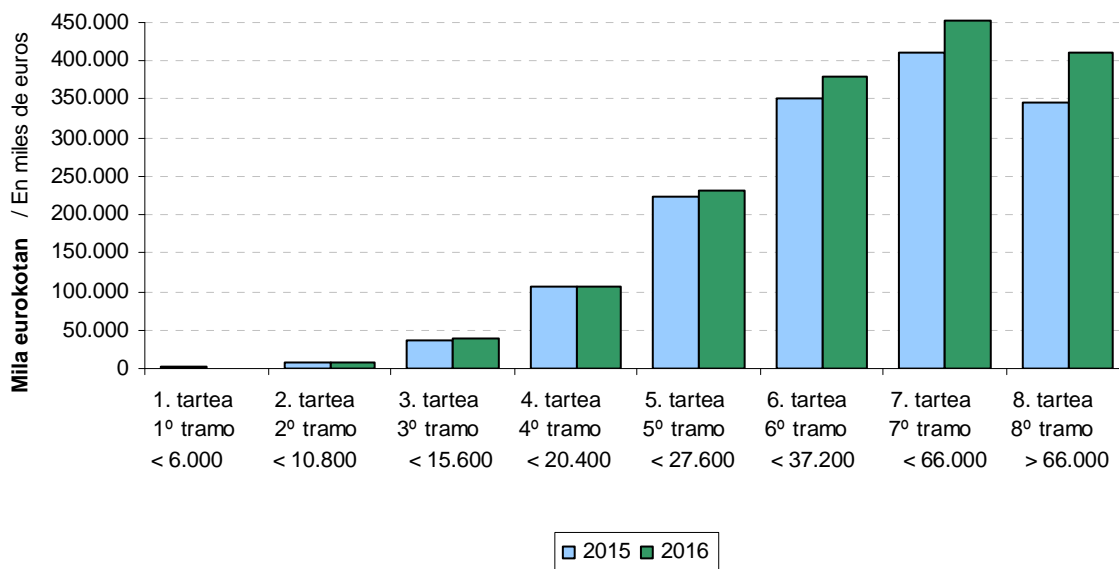

1.9. KARGA TASAK

Karga tasa nominala: %26,4

Aurretiko kuota osoak oinarri likidagarriaren gainean duen portzentajea da. 2016an %26,4 izan

1.9. TIPOS DE GRAVAMEN

Tipo nominal de gravamen: 26,4%

Es el porcentaje que supone la cuota íntegra previa sobre la base liquidable. En 2016 el tipo nominal



da karga tasa nominala.

de gravamen ha sido del 26,4%.

Karga tasa efektiboa: %17,8

Tipo efectivo de gravamen: 17,8%

Kuota likidoak oinarri likidagarriaren gainean duen portzentajea da. 2016an %17,8 izan da karga tasa efektiboa.

Es el porcentaje que supone la cuota líquida sobre la base liquidable. En 2016 el tipo efectivo de gravamen ha sido del 17,8%.

GRÁFICO 1.18. GRAFIKOA
Tasa efektiboak oinarri likidagarriaren tarteen arabera
Tipos efectivos por tramos de base liquidable

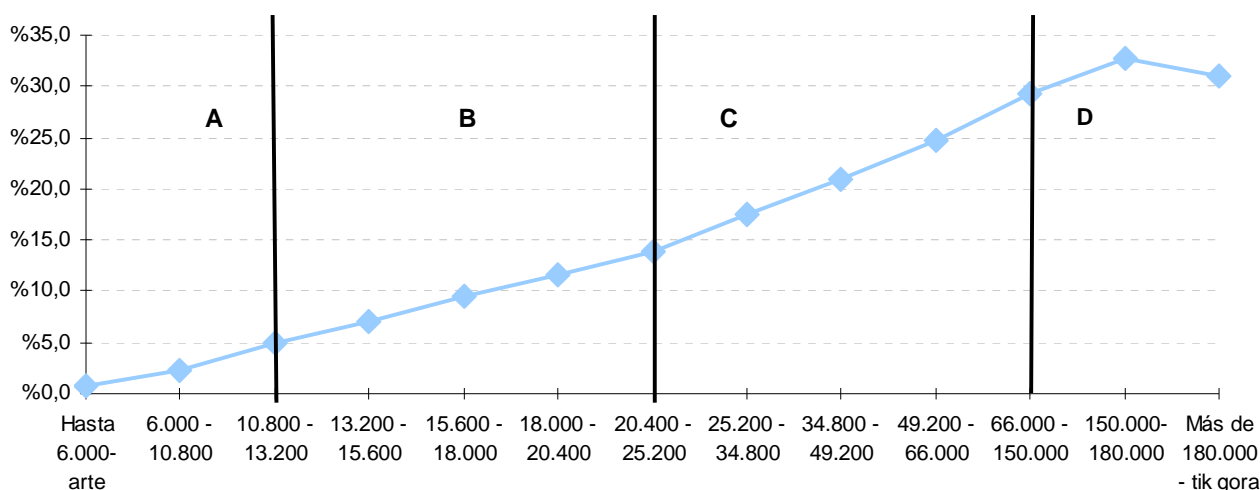

Tasa efektiboen eskala: alde handiak ageri dira C taldean (25.200 eta 150.000 euro bitartekoan)

Escala de los tipos efectivos: grandes diferencias en el grupo C (de 25.200 a 150.000 euros)

Tasa efektiboek oinarri likidagarriarekin duten progresioa aztertzeko, lau taldetan banatu ditugu oinarri likidagarriaren tartea:

Para analizar la progresión de los tipos efectivos con relación a la base liquidable, hemos distribuido los tramos de la base liquidable en estos cuatro grupos:

- A: 13.200 euroraino
- B: 25.200 euroraino
- C: 150.000 euroraino
- D: 150.000 euro baino gehiago.

- A: hasta 13.200 euros.
- B: hasta 25.200 euros.
- C: hasta 150.000 euros.
- D: más de 150.000 euros.

A taldean, tasa efektiboek malda apala ageri dute. Oinarri likidagarriaren lehen tartetik bigarrenera tasa efektiboaren portzentajea 1,53 puntu gehitu

En el grupo A se observa una pendiente moderada de los tipos efectivos. Del primer al segundo tramo de la base liquidable el porcentaje del tipo efectivo



da, eta bigarrenetik hirugarrenera 2,74 puntu.

B taldean malda hori berdina da: tasaren portzentajeak tarte batetik bestera duen aldea 1,98 eta 2,53 puntu bitartean dabil.

C taldean, tasa efektiboen malda areagotu egiten da eta oinarri likidagarriak tartetik tartera duen aldea 3,45 eta 4,56 puntu bitartean dago.

D taldeak azken bi tarteak hartzen ditu (150.000 eurotik gora). Maldak makaltzen bukatzen du: 150.000 eta 180.000 euro bitarteko tasa efektiboa 3,52 puntu igo da, eta hurrengo tartean 1,71 puntu jaitsi da.

Nahiz eta, hasiera batean, emaitza hori harrigarria gerta daitekeen PFEZ bezalako zerga progresibo batean, ez dugu ahaztu behar karga tasa efektiboari buruz ari garela hitz egiten (orokorra + aurrezpenarena). Azken maila (180.000tik gora) aurrezpenaren oinarri handiena duena denez, eta oinarri honek karga tasa finkoa duenez, ez du hainbeste igotzen hor karga tasa efektiboak.

1.10. NOLA SAILKATU DIRA AITORPENAK?

1.10.1. ERRENTA ITURRI NAGUSIAK

Nola kalkulatu da zerga?

Oro har, Pertsona Fisikoen Errentaren gaineko Zergak bi zati hartzen ditu kontuan: batetik, zergadunaren sarrera eta gastu guztiak eta, bestetik, ondarezko ondasunak saltzeagatik izandako galerak eta irabaziak. Beraz, zergaren oinarri likidagarria eragiketa honen emaitza izango da: (etekin positiboak - etekin negatiboak) + (ondare irabaziak - ondare galerak).

Hortaz, sarritan gerta daiteke aitorten batek errenta iturri bat baino gehiago izatea.

ha aumentado 1,53 puntos; del segundo al tercero, 2,74 puntos.

En el grupo B la pendiente se mantiene: el salto del porcentaje del tipo entre tramos de la base es entre 1,98 y 2,53 puntos.

En el grupo C la pendiente de los tipos efectivos es la más acentuada y el salto del porcentaje de tramo a tramo de base liquidable se sitúa entre 3,45 y 4,56 puntos.

En el grupo D, que corresponde a los dos últimos tramos (más de 150.000 euros), la pendiente termina moderándose: el tipo efectivo entre 150.000 y 180.000 euros sube en 3,52 puntos y en el siguiente tramo baja en 1,71 puntos.

Aunque en principio este resultado pueda sorprender en un impuesto progresivo como el IRPF, no debemos olvidar que estamos hablando del tipo efectivo de gravamen (general + ahorro). Al ser en el último tramo (más de 180.000 euros) donde se incluye mayor importe de la base del ahorro y estar esta base sujeta a un tipo de gravamen fijo, el tipo efectivo de gravamen se ralentiza.

1.10. ¿CÓMO SE HAN CLASIFICADO LAS DECLARACIONES?

1.10.1. PRINCIPALES FUENTES DE RENTA

¿Cómo se calcula el impuesto?

En general, el Impuesto sobre la Renta de las Personas Físicas tiene en cuenta, por una parte, todos los ingresos y gastos del contribuyente, y por otra, las pérdidas y ganancias por la venta de los bienes patrimoniales. La base liquidable del impuesto es el resultado de la siguiente operación: (rendimientos positivos - rendimientos negativos) + (ganancias patrimoniales - pérdidas patrimoniales).

Por lo tanto, es frecuente que una misma declaración contenga más de una fuente de renta.



Errenta iturri nagusiaren arabera sailkatu dira aitorpenak

Aitorpenak sailkatzerakoan errenta iturri nagusiak bakarrik hartu ditugu kontuan, aurreko urteetan bezala.

Hau da, kanpoan geratu dira egozpenetatik eratorritako errenta, garrantzi eskasekoa izateagatik, eta ondare irabazi eta galerak, irregularrak gertatzeagatik.

Hala ere, kapital higiezinaren etekinak eta kapital higigarriarenak errenta iturri bakartzat hartu ditugu; izan ere, kolektiboen artean banaketa desberdina duten arren, oso lotuta daude elkarren artean.

Hiru dira errenta iturri nagusiak

Horren arabera, errenta iturri nagusiak hiru hauek dira:

- Lanaren etekinak.
- Jarduera ekonomikoen etekinak.
- Kapital (higigarri + higiezinaren) etekinak.

Hiru talde horietako batean ez dauden aitorpenak "aitorpen mistoak" izeneko taldean sartu ditugu.

Ugarienak: lanaren aitorpenak

Errenta iturri nagusizat besteren konturako lana duten aitorpenak dira ugarienak, 321.525 aitorpen guztira. Ekitaldian aurkeztutako guztien %85,6 dira.

Las declaraciones se han clasificado según su principal fuente de renta

Al igual que en años anteriores, hemos clasificado las declaraciones ateniéndonos sólo a las principales fuentes de renta.

Es decir, no hemos tenido en cuenta ni la renta por imputaciones dada su irrelevancia, ni las ganancias y pérdidas patrimoniales por su irregularidad.

Sin embargo, hemos considerado como una sola fuente de renta los rendimientos del capital inmobiliario y los del capital mobiliario, porque están muy relacionados, a pesar de que estén distribuidos desigualmente entre los diferentes colectivos.

Las tres principales fuentes de renta

Así las cosas, las principales fuentes de renta son estas tres:

- Rendimientos de trabajo.
- Rtos. de actividades económicas.
- Rtos. capital (mobiliario + inmobiliario).

Las declaraciones que no pertenecen a ninguno de esos tres grupos las hemos agrupado bajo el nombre de "declaraciones mixtas".

El grupo más numeroso: las declaraciones de trabajo

Las declaraciones cuya principal fuente es el trabajo por cuenta ajena es el más numeroso y con 321.525 declaraciones representa el 85,6% del total presentadas en el ejercicio.



GRÁFICO 1.19. GRAFIKOA
Aitorpenak errenta iturrien arabera
Declaraciones por fuentes de renta

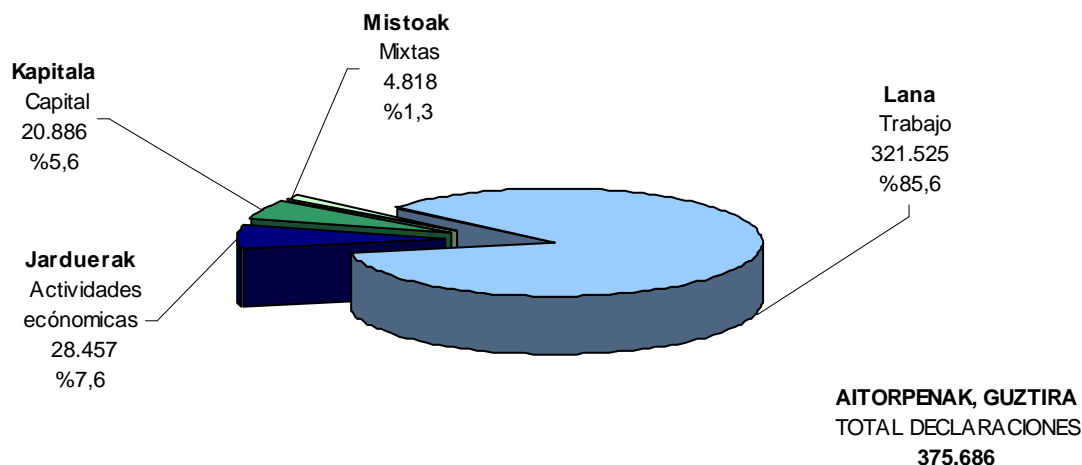

Talde bakoitzeko etekin garbiei erreparatzean ikusten da korrelazio handia dagoela aitorpen mota bakoitzak izan dituen etekin nagusien eta etekin osoen artean. Horrela, lan aitorpenetan ekitaldian aitortutako lan errenta osoaren %98,5 metatu da. Jardueren aitorpenetan (aitorpen guztien %7,6 baino ez dira) jarduera enpresarial edo profesionaletatik etortitako etekinaren %91,8 metatu da. Azkenik, kapitalaren aitorpenak aitortutako kapital higigarri eta higiezinaren etekin guztien %50,9 dira.

Al analizar los distintos rendimientos netos contenidos en cada grupo, se observa la gran correlación que existe entre los rendimientos principales de cada tipo de declaración y los totales. Así, en las declaraciones de trabajo se concentra el 98,5% del total de la renta de trabajo declarada en el ejercicio. En las declaraciones de actividades (que sólo representan el 7,6% del total), se concentra el 91,8% del rendimiento de actividades empresariales o profesionales. Por último, las declaraciones de capital recogen el 50,9% del total de rendimientos de capital mobiliario e inmobiliario declarado.



GRÁFICO 1.20. GRAFIKOA
Etekinen banaketa aitorten motaren arabera
Distribución de los rendimientos por tipo de declaración

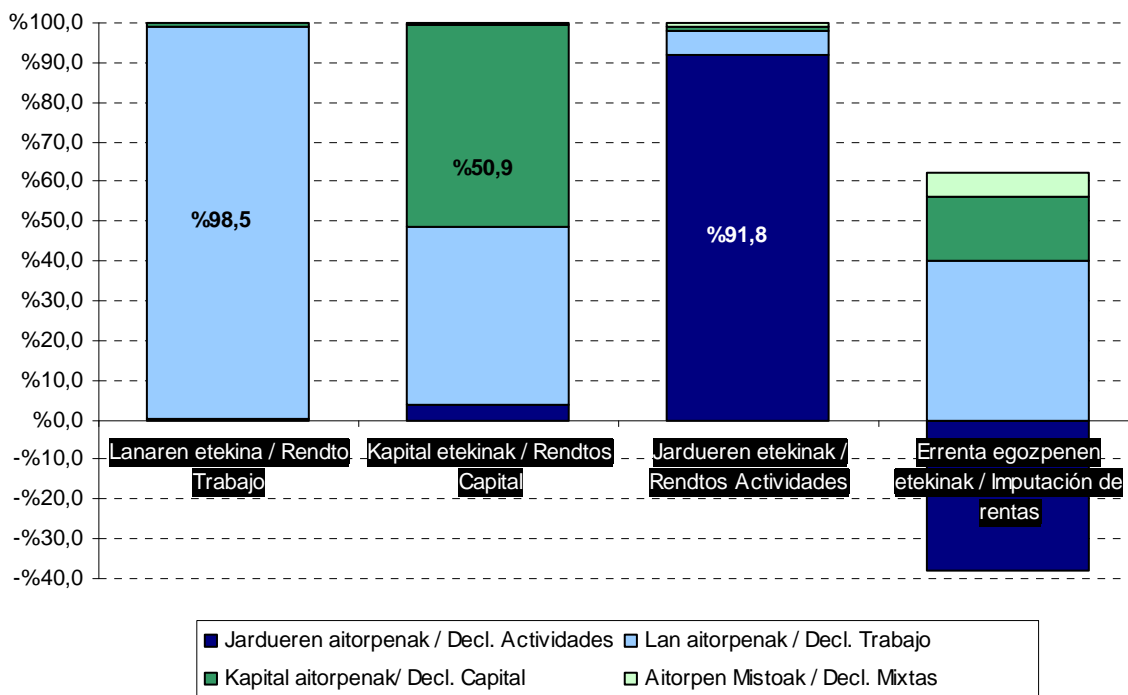

1.10.2. BATEZ BESTEKO ZENBATEKOAK

1.10.2.1. Oinarri likidagarria eta kuotak

Oinarriaren eta kuoten batez besteko orokorra

2016 ekitaldian aurkeztu diren 375.686 aitortenek 9.135 milioi euroko oinarri likidagarria eman dute guztira. Aurretiko kuota osoa 2.410 milioi eurokoa da; nola kuotaren murrizpena 477 milioi eurokoa izan den, kuota osoa 1.932 milioi eurokoa da. Azkenean, kuota likidoa 1.628 milioi eurokoa.

Beraz, aitorten bakoitzeko batez besteko zenbateko hauek izan dira:

- Oinarri likidagarria: 24.316 euro.
- Aurretiko kuota osoa: 6.414 euro.
- Kuotaren murrizpena: 1.271 euro.
- Kuota osoa: 5.143 euro.
- Kuota likidoa: 4.334 euro.

1.10.2. IMPORTES MEDIOS

1.10.2.1. Base liquidable y cuotas

Media general de la base y de las cuotas

Las 375.686 declaraciones presentadas en el ejercicio 2016 suman una base liquidable de 9.135 millones de euros. La cuota íntegra previa es de 2.410 millones de euros; como la minoración de cuota asciende a 477 millones de euros, la cuota íntegra es de 1.932 millones de euros. Finalmente, la cuota líquida es de 1.628 millones de euros.

Por tanto, los importes medios por declaración son los siguientes:

- Base liquidable: 24.316 euros.
- Cuota íntegra previa: 6.414 euros.
- Minoración de cuota: 1.271 euros.
- Cuota íntegra: 5.143 euros.
- Cuota líquida: 4.334 euros.



GRÁFICO 1.21 GRAFIKOA
Batez besteko zenbatekoak, aitorten bakoitzeko
Importes medios por declaración

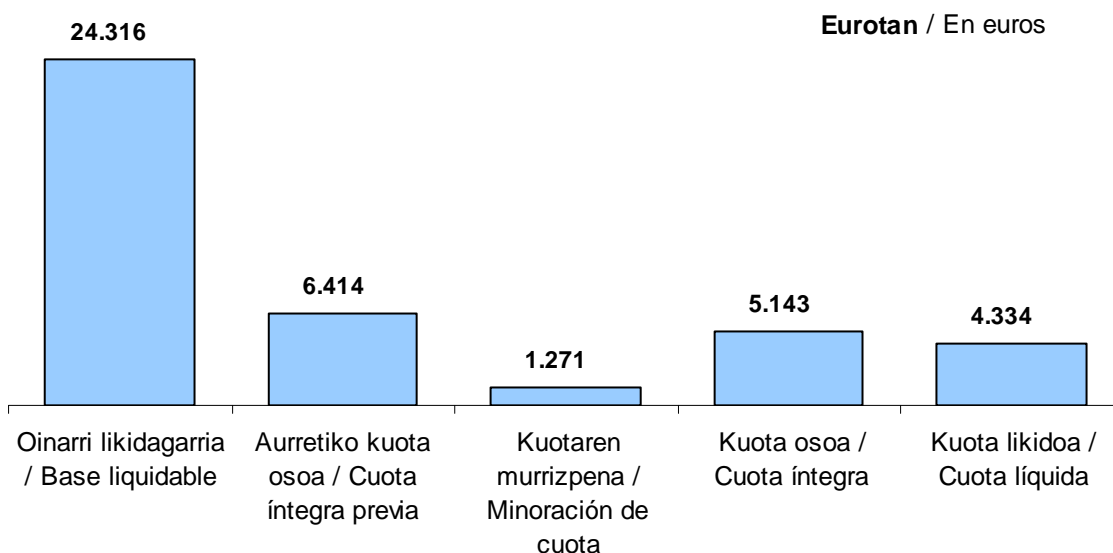

Batez bestekoa aitorten motaren arabera

Nolanahi dela ere, batez besteko zenbateko horiek aldatu egiten dira aitorten motaren (lana, jarduerak,...) arabera.

Oinarri likidagarria: Kapitalaren aitorten batez bestekoa batez besteko orokorra baino %5,3 handiagoa da. Lanaren aitorten ere %2,4n gaititzen dute batez besteko orokorra.

Gainerako taldeetan, ordea, txikiagoa da batez besteko oinarri likidagarria:

- Jarduerak: -%16,4.
- Mistoak: -%84,2.

Media según el tipo de declaración

De cualquier forma, estos importes medios varían según el tipo de declaración (trabajo, actividades...).

Base liquidable: la media en las declaraciones de capital es un 5,3% superior a la media general. También las declaraciones de trabajo superan en un 2,4% a la media general.

El resto de los grupos, en cambio, tiene una base liquidable media inferior:

- Actividades: -16,4%.
- Mixtas: -84,2%.



GRÁFICO 1.22 GRAFIKOA
Batez besteko oinarri likidagarria aitorten motaren arabera
Base liquidable media por tipo de declaración

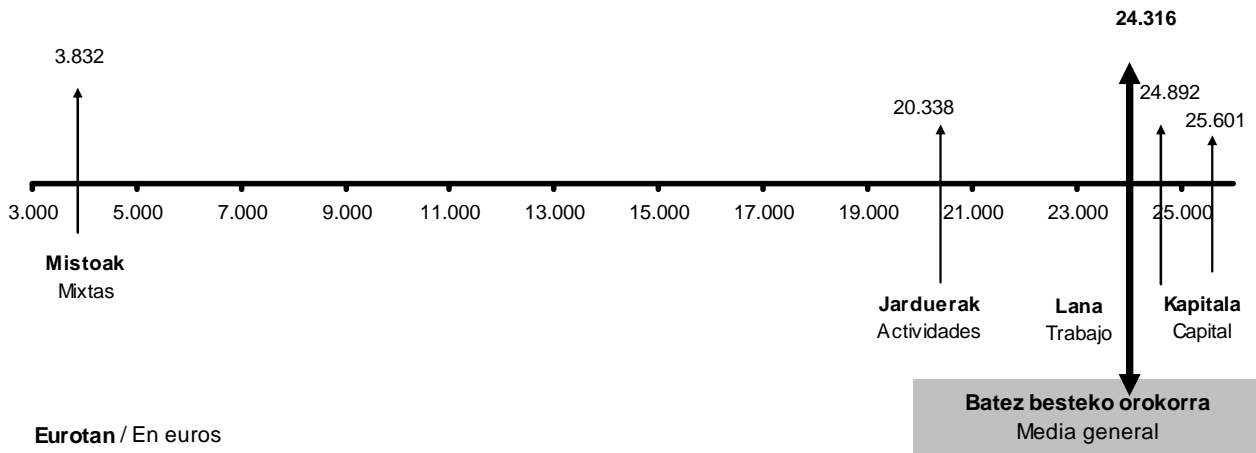

Aurretiko kuota osoa: hemen ia-ia aurreko egitura bera errepikatzen da ia, eta batez bestekoa lan aitortenetan eta kapitalarenean dira handiagoa. Hauek dira aldeak batez besteko orokorrekiko:

- Lanaren aitortenak: +%2,3.
- Kapitalarenak: +%0,5.
- Jarduerenak: -%12,7.
- Mistoenak: -%84,0.

Cuota íntegra previa: casi se repite la estructura anterior, y la media es superior en las de trabajo y capital. Las diferencias respecto a la media general son:

- Declaraciones de trabajo: +2,3%.
- Las de capital: +0,5%.
- Las de actividades: -12,7%.
- Las mixtas: -84,0%.

GRÁFICO 1.23 GRAFIKOA
Kuota osoaren batez bestekoa, aitorten motaren arabera
Media de la cuota íntegra por tipo de declaración

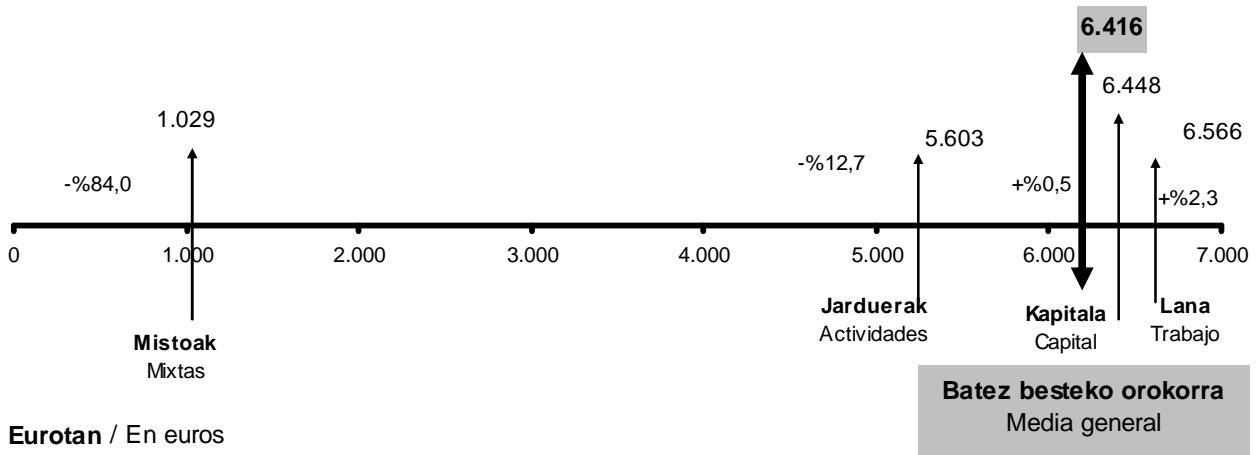



Aitorpen guztien batez besteko orokorraren **karga tasa efektiboa** %17,8 da.

Bi aitorpen motatan batez bestekoak orokorra gainditzen du:

- Kapitala: %20,7.
- Mistoak: %20,5.

Laneko aitorpenen eta jardueren batez bestekoa (%17,6) ia-ia batez besteko orokorraren berdina da. Kasu hauetan, duten karga tasa nominala batez bestekoaren berbera (Lana %26,4) edo handiagoa (jarduerak %27,5) bada ere, aplikatzen duten kenkariaren proportzioa altuagoa da.

Tipo efectivo de gravamen de la media general de todas las declaraciones es del 17,8%.

La media de dos tipos de declaración supera la general:

- Capital: 20,7%.
- Mixtas: 20,5%.

La media de las declaraciones de trabajo y de actividades (17,6%) es prácticamente similar a la media general. En estos casos, tenemos un tipo de gravamen nominal igual (trabajo, 26,4%) o superior (actividades 27,5%) a la media, pero son las declaraciones que mayor proporción de deducciones aplican respecto a la base liquidable.

GRÁFICO 1.24 GRAFIKOA
Karga tasa efektiboaren batez bestekoa, aitorpen motaren arabera
Media del tipo efectivo de gravamen por tipo de declaración

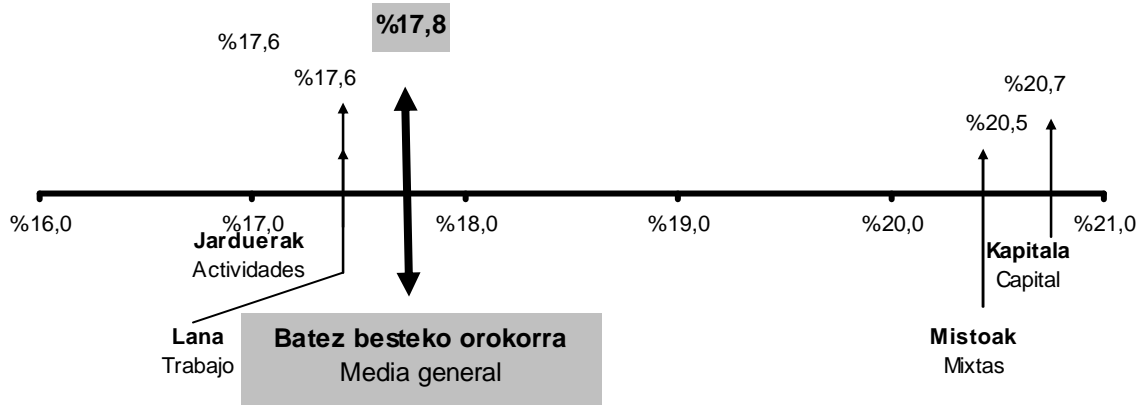

Karga tasa nominala: gogora dezagun aitorpen guztien batez besteko orokorra %26,4 dela. Hona hemen batez bestekoa aitorpen motaren arabera:

- Lana: %26,4
- Jarduerak: %27,5
- Kapitala: %25,2
- Mistoak: %26,8

Tipo nominal de gravamen: recordamos que la media general de todas las declaraciones es del 26,4%. La media según el tipo de declaración es la siguiente:

- Trabajo: 26,4%
- Actividades: 27,5%
- Capital: 25,2%.
- Mixtas: 26,8%



Lehen kolpean, bitxia gerta daiteke ikustea lan aitorpenen karga tasa jarduera ekonomikoena baino txikiagoa dela, are gehiago lan aitorpenen oinarri likidagarria jardueretako aitorpenen batez bestekoa baino handiagoa denean. Gainera, hori kontraesan bat izango litzateke PFEZ bezalako zerga progresibo batean, non sarrerak zenbat eta handiagoak izan orduan eta karga tasa handiagoa aplikatzen baita.

Arrazoia da lan aitorpenen balioak homogeenagoak direla eta batez besteko orokorraren inguruan taldekatuago daudela; jardueren aitorpenen balioek, aldiz, dispersio handiagoa dute (karga tasak oso handiak edo oso txikiak dira), eta beren batez besteko karga tasa handiagoa da horren ondorioz.

1.10.2.2. Berezkoak ez diren errenta iturriak.

Normala denez, aitorpen mota bakoitzak badu errenta iturri bat aitorpen mota horretan nagusi dena. Horrela, lanaren aitorpenetan lanaren etekinak dira nagusi; kapitalaren aitorpenetan kapitalaren etekinak (kapital higigarri zein higiezinarenak); eta, jardueretan, berriz, jardueren etekinak. Aldiz, mistoetan ez dago errenta iturri nagusirik.

Baina, iturri nagusiaz gainera, aitorpen batean beste errenta iturri batzuk ere egon daitezke. Adibidez: bai lanaren aitorpenetan eta bai jarduerenetan kapital higigarri eta higiezinaren etekinekin egiten dugu topo. Bada, kapital higigarriaren etekinak handiagoak dira lanaren aitorpenetan jardueren aitorpenetan baino. Kapital higiezinaren etekinekin kontrako gertatzen da: handiagoak dira jardueren aitorpenetan lanaren aitorpenetan baino.

Berezkoak ez diren gainerako errenta iturriei dagokienez, aldeak nabarmenak dira aitorpen motaren arabera.

- Errenten egozpena: errentarik txikiak lanaren aitorpenetan ageri dira, eta handienak kapitalaren aitorpenetan.
- Ondare irabazi eta galerak: hemen ere lanaren aitorpenetan ageri dira errentarik txikiak; jardueren aitorpenetan handiagoak dira;

A primera vista, puede resultar extraño que el gravamen de las de trabajo sea inferior a las de actividades económicas, cuando la media de la base liquidable de las declaraciones de trabajo es superior a las de actividades. Lo cual, además, resultaría contradictorio en un impuesto progresivo (como es el IRPF) donde a mayores ingresos corresponde un mayor gravamen.

La explicación estriba en que los valores de las declaraciones de trabajo son más homogéneos y están más agrupados en torno a la media general; mientras que los valores de las de actividades son más dispersos (con tipos de gravamen o muy altos o muy bajos) con lo que su tipo de gravamen medio resulta más alto.

1.10.2.2. Fuentes de renta no típicas.

Como es natural, en cada tipo de declaración predomina la fuente de renta que caracteriza la declaración. Así, en las declaraciones de trabajo predominan los rendimientos de trabajo; en las de capital los rendimientos de capital (mobiliario e inmobiliario); en las de actividades los rendimientos de actividades. Sin embargo, en las mixtas no predomina una sola fuente de renta.

Pero, además de la principal, puede haber otras fuentes de renta. Por ejemplo, tanto en las declaraciones de trabajo como en las de actividades nos encontraremos con los rendimientos de capital (mobiliario e inmobiliario). Pues bien, los rendimientos de capital mobiliario de las declaraciones de trabajo, son superiores a los de las de actividades. Lo contrario ocurre con los rendimientos del capital inmobiliario: los de las de actividades son superiores a los de las de trabajo.

En cuanto al resto de fuentes no típicas, existen notables diferencias según el tipo de declaración:

- Imputación de rentas: las menores rentas corresponden a las declaraciones de trabajo y las mayores a las de capital.
- Ganancias y pérdidas patrimoniales: las menores rentas también se dan en las de trabajo; en las de actividades son superiores;



aitorpen mistoak datoz ondoren; eta, azkenik, handienak kapitalaren aitortpenetan ikus daitezke.

les siguen las mixtas; y, finalmente, las mayores rentas se dan en las de capital.

1.10.2.3. Murrizpenak

Oinarri ezargarriaren murrizpenei dagokienez, zenbatekoa askoz ere handiagoa da lanaren eta jardueren aitortpenetan kapitalaren aitortpenetan baino.

1.10.2.3. Reducciones

En cuanto a las reducciones de la base imponible, el importe es notablemente superior en las declaraciones de trabajo y de actividades frente a las de capital.

GRÁFICO 1.25 GRAFIKOA
Murrizpenak, batez bestekoa
Reducciones, media

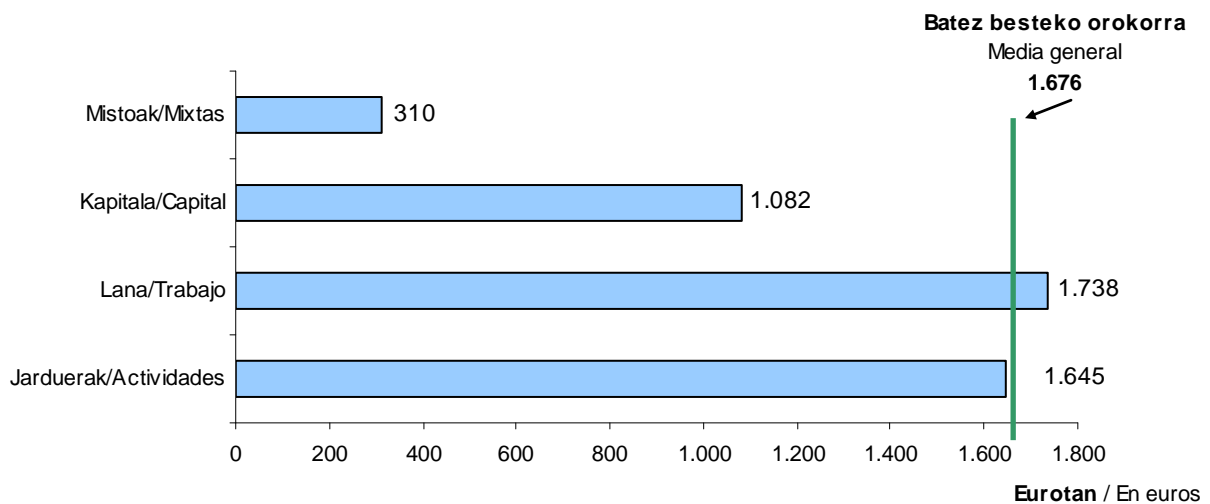

1.10.2.4. Kenkariak: alde handiak.

Kuotako kenkariei dagokienez bi kenkari mota bereiz ditzakegu:

- Berezko kenkariak.
- Gainerakoak.

Sailkapen hori aitortpen motari begiratu egiten da. Hau da, lanaren aitortpenetan kuota sindikalen kenkaria izango da berezko kenkaria; jardueren aitortpenetan jarduerak sustatzeko kenkaria, eta kapitalaren aitortpenetan zergapetze bikoitzagatik egiten dena.

1.10.2.4. Deducciones: grandes diferencias.

Con respecto a las deducciones de la cuota, podemos diferenciar dos tipos:

- Las deducciones típicas.
- El resto de deducciones.

Esta clasificación se realiza atendiendo al propio tipo de declaración; así, en las declaraciones de trabajo será típica la deducción por cuotas sindicales, en las declaraciones de actividades será típica la deducción para el fomento de actividades, y en las de capital la deducción por doble imposición.

Aitorpen talde bakoitzeko berezko kenkariak elkarren artean konparatuz gero, aldeak nabarmenak dira:

- Jardueren aitorpenetan, jarduerak sustatzeko batez besteko kenkaria 29 eurokoa da (euro 3 aitorpenen guztiarentzako).
- Lanaren aitorpenetan, 7 eurokoa da kuota sindikalen batez besteko kenkaria (6 euro guztiarentzako).
- Kapitalaren aitorpenetan, zergapetze bikoitzagatik egindako batez besteko kenkaria 90 eurokoa da (18 euro guztiarentzako).

Gainerako kenkariei dagokienez, kapitalaren aitorpenetan kenkari familiar eta pertsonalek dute zenbatekorik handiena, eta lanaren aitorpenetan ohiko etxebizitzagatik egin dira kenkari gehiago. Garrantzi erlatibo txikiagoa badute ere, dohaintzengatik egindako kenkarien zifrak kapitalen aitorpenetan dira handiagoak.

Si comparamos las deducciones típicas de cada grupo de declaración, el hecho más significativo es que las diferencias resultan notables:

- En las declaraciones de actividades, la deducción media para el fomento de actividades se sitúa en 29 euros (3 euro para el total).
- En las declaraciones de trabajo, la deducción media por cuotas sindicales se sitúa en 7 euros (6 euros para el total).
- La deducción media por doble imposición en las declaraciones de capital asciende a 90 euros (18 euros para el total).

En lo que toca al resto de las deducciones, las declaraciones de capital presentan los mayores importes en las familiares y personales, en tanto que las declaraciones de trabajo lo hacen en la de vivienda habitual. Si bien su importancia relativa es menor, las cifras por donativos son mayores en las declaraciones de capital.

1.10.3 JARDUERA EKONOMIKOEN TALDEKO AITORPENAK

1.10.3.1 BATEZ BESTEKOAK

Oinarri likidagarria eta etekina

Gogora dezagun 28.457 aitorpen direla jarduera ekonomikoan (enpresari eta profesionalen) taldekoak.

Hona hemen aitorpen horien batez bestekoak:

- Oinarri likidagarri orokorraren batez bestekoa: 20.338 euro.
- Jardueren etekin garbiaren batez bestekoa: 19.710 euro.

1.10.3 DECLARACIONES DEL GRUPO DE ACTIVIDADES ECONÓMICAS

1.10.3.1 MEDIAS

Base liquidable y rendimiento

Recordemos que son 28.457 las declaraciones que pertenecen al tipo de actividades económicas (empresariales y profesionales).

Las medias de esas declaraciones son las siguientes:

- Media de la base liquidable general: 20.338 euros.
- Media del rendimiento neto de actividades: 19.710 euros.

Nola banatu dira aitortpenak?

Aitortpenak zergadunaren jarduera nagusiaren arabera banatzea da irizpidea. Hala ere, gerta daiteke zergadun berbera jarduera batean baino gehiagotan aritzea edo batera egindako aitortpen batean bi subjektuk jarduera desberdinak egitea. Kasu bietarako, jarduera nagusia termino absolututan kopururik handiena ematen duena izango da.

Hori kontuan harturik, hiru aldagai bereiziko ditugu:

- Jarduera nagusiaren etekinak.
- Jardueren etekinak (jarduera nagusia + gainerako jarduerak).
- Oinarri likidagarria.

Aitortpen gehientsuenetan jardueren etekina jarduera nagusiaren etekinarekin bat etorri ohi da, normalean jarduera bat eta bakarria aitortzen delako.

Hala ere, informazioa jarduera adarren arabera aurkezten denez, nahikoa da aitortpen batean jarduera bat baino gehiago jasotzea jarduera nagusiaren etekinen batez bestekoa eta adar horretako jarduerari dagokiena bat etor ez daitezen.

Ikus dezagun, jarraian, nola banatzen diren aitortpenak jarduera nagusiaren arabera:

Jarduera nagusia	Aitortpen kopurua
- Enpresariak	21.074 (%74,1)
- Profesionalak	7.184 (%25,2)
- Artistak	199 (%0,7)

¿Cómo se distribuyen las declaraciones?

El criterio es distribuir las declaraciones según la actividad principal del contribuyente. Pero puede suceder que un mismo contribuyente ejerza más de una actividad, o que en una misma declaración conjunta dos sujetos desarrollen actividades distintas. En ambos casos, se considera como actividad principal la que produzca la mayor cuantía en términos absolutos.

De acuerdo con esto, distinguiremos tres variables:

- Rendimientos de la actividad principal.
- Rendimientos de actividades (actividad principal + el resto de actividades).
- Base liquidable.

En la gran mayoría de las declaraciones el rendimiento de actividades coincide con el de la actividad principal, porque en la mayoría sólo se consigna una única actividad.

Sin embargo, dado que la información se presenta por ramas de actividad, basta con que una sola declaración recoja más de una actividad para que la media de los rendimientos de la actividad principal y la de actividades de esa rama no coincidan.

Veamos, a continuación, la distribución de las declaraciones según la actividad principal:

Actividad principal	Nº declaraciones
- Empresarios	21.074 (74,1%)
- Profesionales	7.184 (25,2%)
- Artistas	199 (0,7%)



GRÁFICO 1.26. GRAFIKOA
Jarduera ekonomikoen aitortpenak. Zergadunaren izaera
 Declaraciones de actividades económicas. Naturaleza del contribuyente

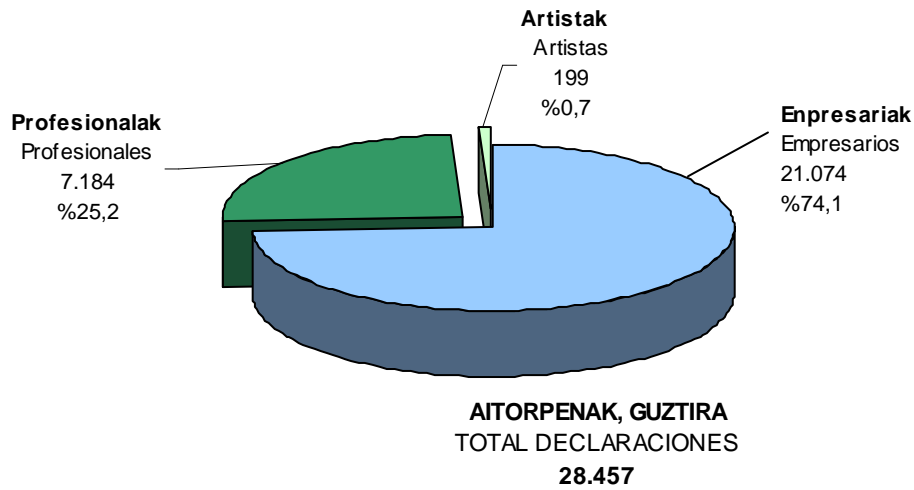

Hona hemen jarduera nagusiaren banaketa sektoreen arabera:

La distribución de la actividad principal por sectores es la siguiente:

	Aitorpen kopurua
- Zerbitzuak	14.703 (%51,7)
- Profesionalak eta artistak	7.383 (%25,9)
- Eraikuntza	4.251 (%14,9)
- Industria	1.125 (%4,0)
- Lehen sektorea	995 (%3,5)

	Nº de declaraciones
- Servicios	14.703 (51,7%)
- Profesionales y artistas	7.383 (25,9%)
- Construcción	4.251 (14,9%)
- Industria	1.125 (4,0%)
- Primario	995 (3,5%)



GRÁFICO 1.27. GRAFIKOA
Jarduera ekonomikoen aitortpenak. Jarduerearen sektorea
 Declaraciones de actividades económicas. Sector de la actividad

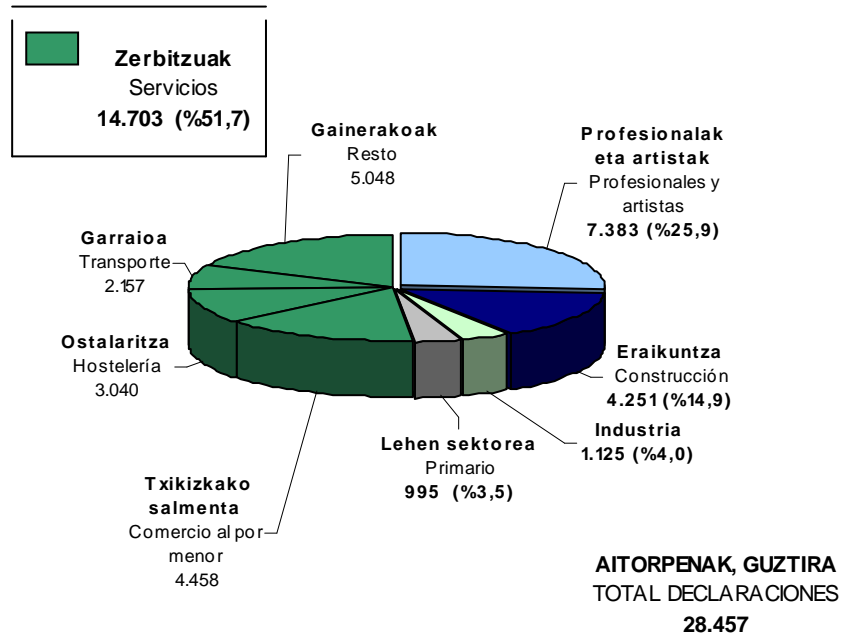

Zerbitzuen sektorearen barruan aitortpen kopurua honela banatu da:

Dentro del sector servicios, el número de declaraciones se distribuye así:

Aitortpen kopurua		Nº de declaraciones	
- Txikizkako merkataritza	4.458	- Comercio al por menor	4.458
- Ostalaritza	3.040	- Hostelería	3.040
- Garraioak	2.157	- Transporte	2.157
- Gainerakoak	5.048	- Resto	5.048



Jarduera nagusiaren batez besteko etekina

Batez besteko orokorra 19.488 eurokoa da sektore guztietan. Ezaugarri nagusia, hala ere, duen desbideratzea da: zortzi sektoretatik, bostek orokorra baino txikiagoa dute batez bestekoa.

Lehen sektoreak jarduera nagusiaren batez besteko etekinik txikiena du: 14.188 euro.

Profesionalek eta artistek, ordea, batez bestekorik handiena ageri dute: 24.079 euro.

Rendimiento medio de la actividad principal

La media general de todos los sectores es de 19.488 euros. Pero, la desviación de la media es la nota dominante: de ocho sectores cinco tienen una media inferior a la general.

El sector primario tiene la media más baja del rendimiento de la actividad principal: 14.188 euros.

En contrapartida son los profesionales y artistas quienes tienen la media más alta: 24.079 euros.

GRÁFICO 1.28. GRAFIKOA
Etekin nagusiaren batez bestekoa, sektoreen arabera
Media del rendimiento principal, por sectores

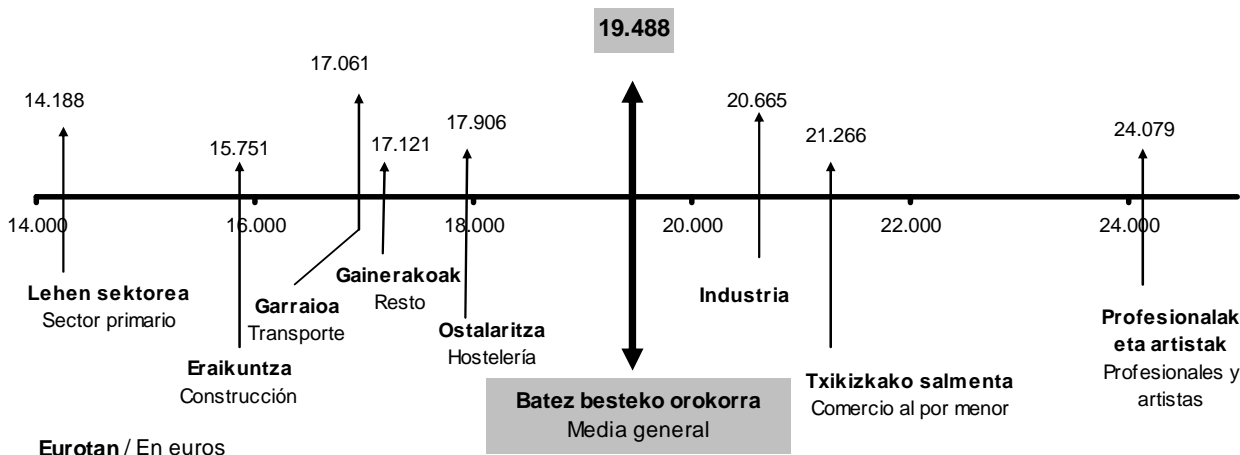

76 jarduera adar daude

Jardueren 28.457 aitorpenak 76 adarretan taldekatu ditugu. Estatistika eranskinaren E.1.21. taulan ikus daiteke nolako korrespondentzia duten elkarren artean 76 jarduera adarrek eta Jarduera Ekonomikoen gaineko Zergaren epigrafeek.

Aitorpenek ez dute banaketa berdina

Estatistika eranskinaren E.1.23 taulan aldagai nagusien banaketa zehatza eskaintzen da 76 jarduera adarrei dagokienez: aitorpen kopurua, jarduera nagusiaren batez besteko etekina, jardueren batez besteko etekina, eta batez besteko oinarri likidagarria.

Son 76 ramas de actividad

Agrupamos las 28.457 declaraciones de actividades en 76 ramas. En el cuadro E.1.21. del anexo estadístico se ofrece una correspondencia entre las 76 ramas de actividad y los epígrafes del Impuesto sobre Actividades Económicas.

La distribución de las declaraciones es desigual

En el cuadro E.1.23. del anexo estadístico se ofrece (con respecto a las 76 ramas) una distribución detallada de las principales variables: número de declaraciones, rendimiento medio de la actividad principal, rendimiento medio de actividades y base liquidable media.



76 adarren arteko banaketa oso desberdina da: horietatik hamabi adarretan aitorten erdiak baino gehiago metatzen dira (14.827 aitorten, kopuru osoaren %52,1).

La distribución entre las 76 ramas es muy desigual: en doce de ellas se concentran más de la mitad de las declaraciones (14.827 que suponen el 52,1% del total).

CUADRO 1.1 TAULA
Aitorten kopururik handieneko adarrak
Ramas con mayor número de declaraciones

IZENDAPENA	DENOMINACIÓN	KOP. NÚM.	METATUA ACUMULADO	%	METATUA % % ACUMUL.
Merkataritza eta asegurueta agentek eta beste batzuk	Agentes comerciales, de seguros y otros	2.384	2.384	8,4	8,4
Kafetegi eta tabernak. Beste batzuk	Cafés y bares. Otros	2.084	4.468	7,3	15,7
Errepide bidezko garraioa	Transporte carretera	1.526	5.994	5,4	21,1
Igeltserotza	Albañilería	1.404	7.398	4,9	26,0
Gainerako zerbitzuak	Resto Otros Servicios	1.346	8.744	4,7	30,7
Gainerako profesionalak. Bestelako zerbitzuak	Resto Profes. Otros Servicios	1.106	9.850	3,9	34,6
Pintura eta eskaiola	Pintura y escayola	939	10.789	3,3	37,9
Finant. entitateak, alokairuak eta enpres. tzako zerbitzuak	Financieras, alquileres y Servc. a empres.	898	11.687	3,2	41,1
Nekazaritza eta abeltzaintza	Agropecuário	876	12.563	3,1	44,1
Ileapaindegia	Peluquería	844	13.407	3,0	47,1
Gain. profesionalak. Finantzak, alokairuak eta zerbitzuak	Resto Prof. Financieras, alquileres y Servicios	818	14.225	2,9	50,0
Abokatuak	Abogados	602	14.827	2,1	52,1

Hamabi adar horietatik, lehen sei adarretako bakoitzak 1.000 aitorten baino gehiago biltzen dute. "Merkataritza eta asegurueta agentek eta beste batzuk" adarra da aitorten gehien metatu dituen: 2.384 aitorten. Ondoren datoz, "Kafetegi eta tabernak. Beste batzuk" 2.084 aitorten, "Errepide bidezko garraioa" 1.526 aitorten eta "Igeltserotza" 1.404 aitorten.

De esas doce ramas, las seis primeras aglutina cada una más de 1.000 declaraciones. La rama que concentra más declaraciones es la de "Agentes comerciales, de seguros y otros", con 2.384 declaraciones. Le siguen "Cafés y bares. Otros" con 2.084 declaraciones, "Transporte por carretera" con 1.526 declaraciones y "Albañilería" con 1.404 declaraciones.



Batez besteko etekina adarren arabera

Batez besteko etekina dezente aldatzen da 76 adarretan. Handiena "Farmaziak" jardura adarrak izan du: 63.688 euro. Txikiena, berriz, "Apainketarako areto eta institutuak" adarrak: 9.923 euro.

Rendimiento medio por ramas

En las 76 ramas el rendimiento medio de cada una varía considerablemente. La rama con mayor rendimiento medio es la de "Farmacias": 63.688 euros. La de menor, "Salones e institutos de belleza": 9.923 euros.

CUADRO 1.2. TAULA

Jardura nagusiaren etekina. Etekin handieneko 10 adarrak

Rendimiento de la actividad principal. Las 10 ramas con mayor rendimiento

IZENDAPENA	DENOMINACIÓN	Batez beste Media
Farmaziak. Ts	Farmacias. Cm.	63.688
Mediku espezialistak (estomat. eta odontologoak ezik)	Médicos especialistas (excepto estom. y odont.)	58.615
Estomatologo eta odontologoak	Estomatólogos y odontólogos	53.594
Gain. profesionalak. Finantzak, alokairuak eta zerbitzuak	Resto Prof. Financieras, alquileres y Servicios	40.876
Medikuntza orokorra	Medicina general	40.802
Industriako makinak (Konponketa)	Maquinaria industrial (Reparación)	34.788
Baxurako arrantza	Pesca de bajura	33.551
Gainerako elik. eta edariak eta tabakoa. Ts	Resto Aliment, bebidas y tabaco . Cm	32.850
Abokatuak	Abogados	32.026
Profesionalak. Nekazaritza eta arrantza	Profesionales Agricultura y Pesca	28.185

Zenbatekoa eurotan / Importe en euros

Etekin handieneko 10 adarrak

1.2. taulan batez besteko etekinik handienak izan dituzten hamar adarrak erakusten dira. Horietatik sei adar jardura profesionalenak dira, eta beste laurak jardura enpresarialenak. Gogora dezagun etekinik handiena "Farmaziak" adarrari dagokiola. Txikiena, berriz, "Nekazaritza eta arrantzako profesionalak" (28.185 euro).

Las 10 ramas con mayores rendimientos

En el cuadro 1.2. se muestran las diez ramas con mayores rendimientos medios. De ellas, seis son de actividades profesionales y las otras cuatro son de actividades empresariales. Recordemos que el mayor rendimiento corresponde a "Farmacias". El menor a "Profesionales de Agricultura y Pesca" (28.185 euros).



CUADRO 1.3. TAULA

Jarduera nagusiaren etekina. Etekin txikieneko 10 adarrak

Rendimiento de la actividad principal. Las 10 ramas con menor rendimiento

IZENDAPENA	DENOMINACIÓN	Batez beste Media
Apainketarako areto eta institutuak	Salones e institutos de belleza	9.923
Ileapaindegia	Peluquería	10.402
Nekazaritza eta abeltzaintza	Agropecuario	10.723
Irakaskuntza arlo desberdinetako irakasleak	Personal docente de enseñanzas diversas	10.982
Autotaxi bidezko garraioa	Transporte autotaxis	11.619
Mertzeria eta paketeria	Mercería y paquetería. Cm.	12.982
Drogeriak.Ts	Droguerías. Cm.	13.407
Etxeko elektragailuak (Konponketa)	Artículos eléctricos hogar (Reparación)	13.505
Pintura eta eskaiola	Pintura y escayola	13.767
Ogia eta esnekiak. Ts	Pan y productos lácteos. Cm.	13.796

Zenbatekoa eurotan / Importe en euros

Etekin txikieneko 10 adarrak

1.3. taulan batez besteko etekinik txikiak izan dituzten hamar adarrak erakusten dira. Eta kasu honetan, denak bat ezik, enpresarialak dira. Gogora dezagun etekinik txikiena "Apainketarako areto eta institutuei" dagokiela (9.923 euro), eta handiena, berriz, "Ogia eta esnekiak. Ts." adarrak izan duela (13.796 euro).

Las 10 ramas con menores rendimientos

En el cuadro 1.3. se muestran las diez ramas con menores rendimientos medios. Y en este caso, todas las ramas excepto una son actividades empresariales. Recordemos que el menor rendimiento corresponde a "Salones e institutos de belleza" (9.923 euros) y el mayor a "Pan y productos lácteos. Cm." (13.796 euros).

1.11. PERTSONA FISIKOEN ERRENTAREN GAINEKO ZERGAREN AZTERKETA SEXUAREN ARABERA.

Aitorpen guztiak sailkatze aldera, sexua ezarri behar diegu guztiei. Banaka, familia unitatean sartu gabe eta ezkontide gabeko batera aurkezturiko aitorpenak, aitortzaile bakarrari dagozkie eta sexua ezartzeko garaian ez daukate arazorik. Aitortzailea eta ezkontidea duten baterako aitorpenak, aldiz, ezin dira bi aitorpen homogeneotan zatitu. Baterako aitorpen mota hau familiako sarrerak pertsona bakarrarenak direnean edo desoreka handiko errentak dituztenean erabiltzen da eta, ondorioz, lan edo jarduera etekin handiena duen aitortzailearen sexua ezartzen diogu PFEZaren azterketa sexuaren arabera egiterakoan.

1.11. ANÁLISIS DEL IMPUESTO SOBRE LA RENTA DE LAS PERSONAS FÍSICAS EN FUNCIÓN DEL SEXO.

Para clasificar todas las declaraciones tenemos que asignar sexo a todas ellas. Las declaraciones individuales, de sujeto pasivo no integrado en unidad familiar y las conjuntas sin cónyuge corresponden a un único declarante y no presentan ningún problema a la hora de asignar sexo. Las declaraciones conjuntas con declarante y cónyuge no pueden desglosarse en dos declaraciones homogéneas. Teniendo en cuenta que este tipo de declaración conjunta favorece a las familias con únicos perceptores de ingresos o con una gran desproporción de rentas cuando son dos los perceptores, asignamos el sexo del contribuyente con mayor rendimientos del trabajo y de actividades, para el análisis del IRPF en función del sexo.



1.11.1. AITORTZAILEAK SEXUAREN ARABERA

2016 ekitaldiko 375.686 aitorten aurkeztu ziren guztira, eta sexuaren arabera honako banaketa dute:

- Emakumeak: 166.827 (%44,4)
- Gizonak: 208.859 (%55,6)

1.11.1. DECLARANTES SEGÚN SEXO

En total se presentaron 375.686 declaraciones correspondientes al ejercicio 2016 y en función del sexo se distribuyen como sigue:

- Mujeres: 166.827 (44,4%)
- Hombres: 208.859 (55,6%)

GRÁFICO 1.29. GRAFIKOA
Aitortzaileak sexuaren arabera
Declarantes según sexo

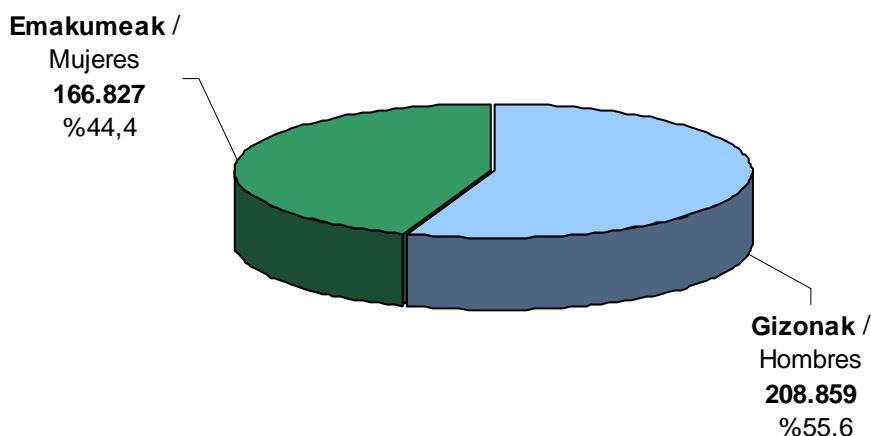

1.11.2 ZENBATEKOAK SEXUAREN ARABERA

2016 ekitaldiko aitorten bateratuan garrantzi handiena duten kontzeptuen zenbatekoak aztertu behar ditugu.

Oinarri ezargarria:

- Emakumeak: 3.590 milioi euro (%36,9).
- Gizonak: 6.140 milioi euro (%63,1).

Oinarri likidagarria:

- Emakumeak: 3.428 milioi euro (%37,5).
- Gizonak: 5.707 milioi euro (%62,5).

Oinarri likidagarriaren osieran emakumeen portzentajea handitzen dela ikus daiteke. Honen

1.11.2 IMPORTES SEGÚN SEXO

Vamos a analizar los importes de los conceptos más importantes de la declaración consolidada del ejercicio 2016:

Base imponible:

- Mujeres: 3.590 millones euros (36,9%).
- Hombres: 6.140 millones euros (63,1%).

Base liquidable:

- Mujeres: 3.428 millones euros (37,5%).
- Hombres: 5.707 millones euros (62,5%).

Se observa que las mujeres aumentan su porcentaje en la composición de la base liquidable,



arrazoia da gizonek pentsio konpentsagarri eta urteko mantenuagatik murrizpenak (%98,1) eta batera tributatzegatik eginikoak (%78,4) neurri handiago batean erabiltzen dituztela.

Kuota osoa:

- Emakumeak: 673 milioi euro (%34,8).
- Gizonak: 1.259 milioi euro (%65,2).

Kenkariak:

- Emakumeak: 147 milioi euro (%41,5).
- Gizonak: 208 milioi euro (%58,5).

Kenkarien osieran emakumeek portzentajea handitzen dutela ikus daiteke, eta hau emakumeek ondoko kenkarietan portzentaje handiagoa aplikatzen dutelako da: kenkari familiar eta pertsonal gehienak, etxebizitza alokatzeagatik kenkaria eta dohaintzagatik eginiko kenkariak.

Kuota likidoa:

- Emakumeak: 556 milioi euro (%34,1).
- Gizonak: 1.073 milioi euro (%65,9).

Beraz, onetsi dezakegu PFEZaren zerga-bilketan gizonak egiten duten ekarpena 1.073 milioi eurokoa dela, emakumeen ekarpena baino %92,9 handiagoa (556 milioi euro). Hau da, gizonak PFEZaren %65,9 ematen dute eta emakumeek %34,1.

y ello es debido a que las reducciones por pensiones compensatorias y anualidades por alimentos (98,1%), y por tributación conjunta (78,4%) son aplicadas en un porcentaje muy superior por los hombres.

Cuota íntegra:

- Mujeres: 673 millones euros (34,8%).
- Hombres: 1.259 millones euros (65,2%).

Deducciones:

- Mujeres: 147 millones euros (41,5%).
- Hombres: 208 millones euros (58,5%).

Se observa que las mujeres aumentan porcentaje en la composición de las deducciones y ello es debido a que la mayoría de las deducciones familiares y personales, la deducción de alquiler de vivienda y la deducción por donativos son aplicadas en un porcentaje superior por las mujeres.

Cuota líquida:

- Mujeres: 556 millones euros (34,1%).
- Hombres: 1.073 millones euros (65,9%).

Por tanto, podemos estimar que la recaudación impositiva en el IRPF aportada por los hombres asciende a 1.073 millones de euros y es superior en un 92,9% a la aportada por las mujeres (556 millones de euros). Esto es, los hombres aportan el 65,9% del IRPF y las mujeres el 34,1%.



1.11.3 BATEZ BESTEKO ETEKINAK SEXUAREN ARABERA

Ezer baino lehen, sexu bakoitzari egotzitako batez bestekoen kalkulua nola egiten den zehaztea komeni da.

Atal honetan, oinarritzat hartu dira gizon zein emakumeek beraien aitortenetan zergaren likidazioko magnitude bakoitzean jasotako guztizkoak eta magnitude hauetan nulua ez den balioa duten aitortzaile kopuruarengatik zatitu dira.

Kalkulu honen ondorioz, lortutako batez bestekoak aitortzaileen guztikoarentzat kalkulaturakoak baino nabarmen handiagoak dira, kasu horretan aitorten kopuru osoagatik zatitu baitira (magnitude bakoitzean balio nulua duten ala ez kontutan eduki gabe).

Esate baterako, aurkeztutako 375.686 aitortenentzako batez besteko kuota likidoa 4.334 eurotako izanik, atal honetan kuota likidoa nulua ez duten 299.551 aitorten (177.867 gizonetzkoenak eta 121.684 emakumezkoenak) batez bestekoak kalkulatu dira, ondorioz 5.436 eurotako batez bestekoa orokorra lortuz, aurrekoa baino nabarmen handiagoa.

Lan etekinak

Gizonen batez besteko lan etekina 27.618 eurokoa izan zen eta emakumeen batez besteko etekina baina %37,5 handiagoa da (20.086 euro).

Azpimarratu dezakegu lan etekin gordinetan aldea txikiagoa dela, %31,8, eta hau errenta baxuek hobari eta gastuak proportzionalki handiagoak dituztelako da (Segurtasun Sozialeko gastuek muga dute).

1.11.3 IMPORTES MEDIOS SEGÚN SEXO

Antes que nada, conviene aclarar el método de cálculo empleado a la hora de asignar los distintos importes medios a cada sexo.

En este apartado, se ha partido de los importes totales que tanto mujeres y hombres han registrado en cada magnitud recogida en la liquidación del impuesto y se han dividido por el número de contribuyentes que tienen valores distintos de nulo en esas mismas magnitudes.

Es por ello, que las medias obtenidas de esta manera son significativamente superiores a las medias generales obtenidas para el total de contribuyentes, en cuyo caso se han obtenido dividiendo por número total de declaraciones (independientemente de si registran un valor distinto a nulo o no en cada magnitud).

Así, por ejemplo, la cuota líquida media total calculada para las 375.686 declaraciones presentadas es de 4.334 euros, mientras que en el presente apartado se calculan los importes medios para las 299.551 declaraciones (177.867 correspondientes a hombres y 121.684 a mujeres) con una cuota líquida distinta a cero, resultando una media claramente superior a la anterior, de 5.436 euros.

Rendimientos de trabajo

El rendimiento medio neto de trabajo de los hombres ascendió a 27.618 euros y es superior en un 37,5% al rendimiento medio de las mujeres (20.086 euros).

Cabe destacar que la diferencia en el rendimiento bruto de trabajo es inferior, 31,8%, y ello es debido a que las rentas bajas tienen mayor bonificación y los gastos son proporcionalmente más altos (los gastos de Seguridad Social tienen límite).



Jardueren etekinak

Gizonen batez besteko jardueren etekina 15.781 eurokoa izan zen eta emakumeen batez besteko etekina baina %17,3 handiagoa da (13.455 euro).

Oinarri ezargarri orokorra

Gizonen batez besteko oinarri ezargarri orokorra 27.784 eurokoa izan zen eta emakumeen batez bestekoa baina %35,7 handiagoa da (20.479 euro). Alde honek lan etekin garbietan dagoen aldearekin lotura zuzena du eta etekin mota honen pisu erlatibo handiaren ondorioa da.

Rendimiento de actividades

El rendimiento medio neto de actividades de los hombres ascendió a 15.781 euros y es superior en un 17,3% al rendimiento medio de las mujeres (13.455 euros)

Base imponible general

La base imponible media general de los hombres ascendió a 27.784 euros y es superior en un 35,7% al de las mujeres (20.479 euros). Esta diferencia es próxima a la de los rendimientos netos del trabajo y es debida al mayor peso relativo de este tipo de rendimientos.

GRÁFICO 1.30. GRAFIKOA
Batez besteko oinarri ezargarri orokorra sexuaren arabera
Base imponible general media según sexo

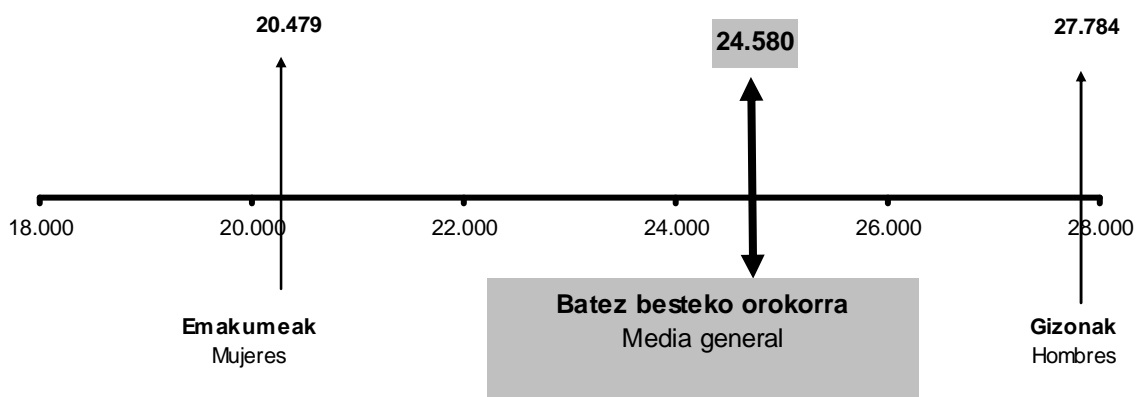

Oinarri ezargarri orokorraren murrizpenak

Gizonen batez besteko oinarri ezargarri orokorraren murrizpenak 3.281 eurokoak izan

Reducciones de la base imponible general

Las reducciones medias de la base imponible general de los hombres ascendieron a 3.281 euros



ziren eta emakumeen batez bestekoa baino %40,8 handiagoa da (2.331 euro). Murrizpenen barruan, aipagarria da batera aitortzeagatik murrizpenean ageri den desberdintasuna: gizonen batez bestekoa 4.128 eurokoa izanik, eta emakumezkoena 3.794 eurokoa, agerian geratzen da gizonen baterako aitortzearen gehiengo bi gurasoko familia dela (4.218 euroko murrizpena dagokie) eta emakumezkoen baterako aitortzeak guraso bakarrekoak direla gehienbat (3.665 euroko murrizpena dutenak).

Aurrezpenaren oinarri likidagarria

Emakumeen batez besteko aurrezpenaren oinarri likidagarria 2.893 eurokoa izan da, gizonen batez bestekoa baino %23,4 txikiagoa da (3.570 euro). Nahiko parekoak dira, beraz. Hala ere, emakumeek aurrezpenaren oinarria osatzen duten kapital higiezinaren etekinetan batez besteko handiagoa dute (%3,3 gehiago).

Kuota osoa, guztira

Gizonen batez besteko kuota osoa, guztira 6.278 eurokoa izan zen eta emakumeen batez bestekoa baino %46,5 handiagoa da (4.285 euro).

Kenkariak guztira

Gizonen batez besteko kenkariak guztira 1.192 eurokoak izan dira eta emakumeen batez bestekoa baino %15,5 handiagoak dira (1.032 euro). Gizonezkoen artean alde handiena duena 65 urtetik gorako adinagatik kenkariena da (645 euro, 494 euroren aurrean; +%30,6). Emakumezkoen batez besteko zenbatekoak handiagoak diren kenkariak hauek dira: langileek enpresan parte hartzeagatik (%22,3 handiagoa emakumezkoetan), mezenasgoari dohaintzak (%8,3 handiagoa) eta alderdi politikoen aldeko kuota eta ekarpenengatik (%7,9 handiagoa).

y es superior en un 40,8% al de las mujeres (2.331 euros). Dentro de las reducciones, destaca la diferencia existente en la reducción por tributación conjunta: siendo la media de reducción de los hombres de 4.128 euros y la de las mujeres de 3.794 euros, resulta evidente que la mayoría de declaraciones conjuntas de los hombres corresponden a familias biparentales (las cuales aplican una reducción de 4.218 euros) y las de las mujeres corresponden principalmente a familias monoparentales (cuya reducción es de 3.665 euros).

Base liquidable del ahorro

La base liquidable media del ahorro de las mujeres asciende a 2.893 euros y es un 23,4% inferior al de los hombres (3.570 euros). Por tanto, se trata de bases muy parejas. A pesar de ello, las mujeres obtienen medias más elevadas en los rendimientos del capital inmobiliario (un 3,3% superior).

Cuota íntegra total

La cuota íntegra media total de los hombres ascendió a 6.278 euros y es superior en un 46,5% a la de las mujeres (4.285 euros).

Total deducciones

La media del total de deducciones de los hombres ascendió a 1.192 euros y es superior en un 15,5% a la de las mujeres (1.032 euros). Como mayor diferencia en los hombres destaca la deducción por edad superior a 65 años (645 euros frente a 494 euros; +30,6%). Las únicas deducciones donde el importe medio de las mujeres es mayor son: participación trabajadores en la empresa (22,3% superior en las mujeres), donaciones al mecenazgo (8,3% superior) y cuotas y aportaciones satisfechas a partidos políticos (7,9% superior).



Kuota likidoa

Gizonen batez besteko kuota likidoa 6.032 eurokoa izan zen eta emakumeen batez bestekoa baino %32,1 handiagoa da (4.565 euro).

Cuota líquida

La cuota líquida media de los hombres ascendió a 6.032 euros y es superior en un 32,1% a la de las mujeres (4.565 euros).

GRÁFICO 1.31. GRAFIKOA
Batez besteko kuota likidoa sexuaren arabera
Cuota líquida media según sexo

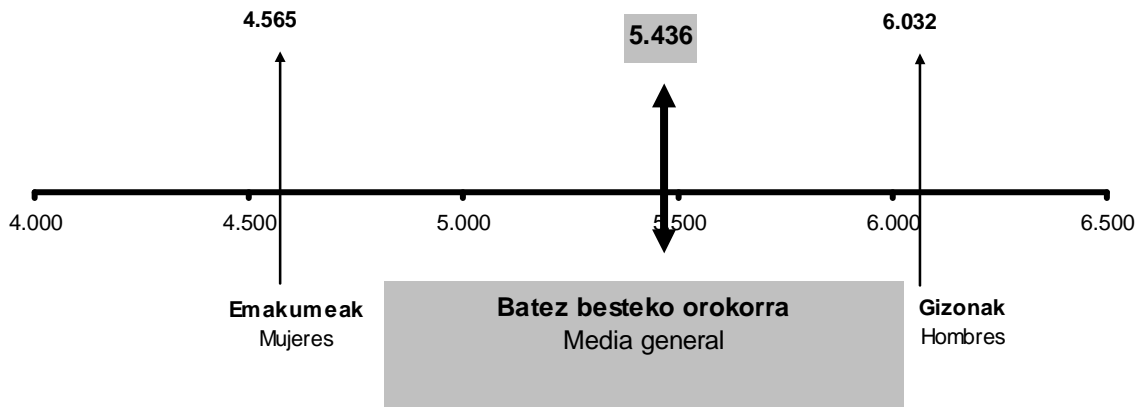

ARAUDIAREN ERANSKINA

Hona hemen zein diren araudian sartu eta 2016ko Pertsona Fisikoen Errentaren gaineko Zergaren aitortpenean eragin duten aldaketa nagusiak:

- **7/2015 FORU ARAUA**, abenduaren 23koa, Zerga alorreko aldaketa jakin batzuk onartzen dituena. Kendu egiten da 2007ko urtarrilaren 1aren aurretik kontratatuta dauden bizitzari edo baliaezintasunari buruzko banakako kontratuetan konpentsazio fiskala egiteko aukera. Aldaketa horrek 2016ko urtarrilaren 1etik aurrera izango ditu ondorioak.
- **6/2016 FORU ARAUA**, 2016ko abenduaren 15ekoa. Pertsona Fisikoen Errentaren gaineko Zergaren eta Oinordetzen eta Dohaintzen gaineko Zergaren Foru Arauak aldatzekoa, langileek enpresan parte hartzea bultzatzeko.

ANEXO NORMATIVO

Los principales cambios normativos que han afectado a la declaración del Impuesto sobre la Renta de las Personas Físicas (IRPF) del ejercicio 2016 han sido las siguientes:

- **NORMA FORAL 7/2015**, de 23 de diciembre, por la que se aprueban determinadas modificaciones tributarias. Se elimina la posibilidad de aplicar la compensación fiscal en contratos individuales de vida o invalidez contratados con anterioridad al 1 de enero de 2007. Esta modificación se incluye con efectos 1 de enero de 2016.
- **NORMA FORAL 6/2016**, de 15 de diciembre, de modificación de las Normas Forales del Impuesto sobre la Renta de las Personas Físicas y del Impuesto sobre Sucesiones y Donaciones, para incentivar la participación de las personas trabajadoras en la empresa.



E.1.1. TAULA AITORPEN KOPURUAREN BILAKAERA MODALITATE, EMAITZA ETA FAMILI EGOERAREN ARABERA

CUADRO E.1.1. EVOLUCIÓN DEL NÚMERO DE DECLARACIONES SEGÚN MODALIDAD, RESULTADO Y CIRCUNSTANCIAS FAMILIARES

AITORPENAK	DECLARACIONES	BALIO ABSOLUTUAK VALORES ABSOLUTOS				% EGITURA ESTRUCTURA EN %				% BARIAZIO TASA TASA DE VARIACIÓN %		
		2013	2014	2015	2016	2013	2014	2015	2016	14/13	15/14	16/15
Aitorpen kopurua	Nº Declaraciones	379.254	374.416	374.059	375.686					-1,3	-0,1	0,4
Modalitatea	Modalidad											
Mekanizatua	Mecanizada	92.856	87.971	87.195	87.992	24,5	23,5	23,3	23,4	-5,3	-0,9	0,9
Berretsia	Confirmada	197.665	197.344	202.044	201.287	52,1	52,7	54,0	53,6	-0,2	2,4	-0,4
Telematiko/Internet	Telemática/Internet	88.733	89.101	84.820	86.407	23,4	23,8	22,7	23,0	0,4	-4,8	1,9
Papera	Papel	0	0	0	0	-	-	-	-	-	-	-
Kuota Diferentzial.emaitza	Resultado Cuota Diferencial											
Positiboak	Positivas	91.159	94.452	105.282	111.143	24,0	25,2	28,1	29,6	3,6	11,5	5,6
Negatiboak	Negativas	5.144	7.050	5.190	4.426	1,4	1,9	1,4	1,2	37,1	-26,4	-14,7
Itzultzeoak	A devolver	282.951	272.914	263.587	260.117	74,6	72,9	70,5	69,2	-3,5	-3,4	-1,3
Aitorpen mota	Tipo declaración											
Famili unitatean sartu gabeak	No incluido en unidad fam.	142.987	141.066	141.083	142.035	37,7	37,7	37,7	37,8	-1,3	0,0	0,7
Famili unitatean sartuak	Incluido en unidad familiar	236.267	233.350	232.976	233.651	62,3	62,3	62,3	62,2	-1,2	-0,2	0,3
Batera	Conjunta	82.794	84.128	82.361	80.045	21,8	22,5	22,0	21,3	1,6	-2,1	-2,8
Banaka	Individual	153.473	149.222	150.615	153.606	40,5	39,9	40,3	40,9	-2,8	0,9	2,0



E.1.2. TAULA AITORPEN KOPURUA EMAITZA ETA MODALITATEAREN ARABERA
 CUADRO E.1.2. NÚMERO DE DECLARACIONES SEGÚN RESULTADO Y MODALIDAD

AITORPENAK	DECLARACIONES	POSITIBOAK / POSITIVAS			NEGATIBOAK NEGATIVAS	ITZULTZEKO A DEVOLVER	GUZTIRA TOTAL
		Zatikap. Con Frac.	Zatik.Gabe Sin Frac.	Guztira Total			
Telemat.+Internet	Telemát.+Internet	23.326	7.190	30.516	1.788	54.103	86.407
Berretsiak	Confirmadas	38.021	18.526	56.547	272	144.468	201.287
Mekanizatuak	Mecanizadas	9.651	14.429	24.080	2.366	61.546	87.992
GUZTIRA	TOTAL	70.998	40.145	111.143	4.426	260.117	375.686



E.1.3. TAULA AITORPEN KOPURUAREN BANAKETA KUOTAKO KENKARIETAN APLIKATURIKO FAMILI EGOEREN ARABERA

CUADRO E.1.3. DISTRIBUCIÓN DEL NÚMERO DE DECLARACIONES SEGÚN CIRCUNSTANCIAS FAMILIARES APLICADAS EN LAS DEDUCCIONES DE LA CUOTA

EZAUGARRIAK	CARACTERÍSTICAS	FAMILI UNITATETIK KANPO NO INCLUIDO EN UNIDAD FAMILIAR	FAMILI UNITATEAK UNIDADES FAMILIARES			GUZTIRA
			Bateratua Conjunta	Banakakoa Individual	Guztira Total	TOTAL
Seme-alab. 1ekin	Con 1 hijo	9.340	18.900	35.526	54.426	63.766
2 seme-alabekin	Con 2 hijos	4.347	17.521	50.152	67.673	72.020
3 seme-alabekin	Con 3 hijos	423	3.113	7.384	10.497	10.920
4 seme-alabekin	Con 4 hijos	35	387	526	913	948
5 seme-alabekin	Con más de 4 hijos	2	101	57	158	160
Seme-alabekin	Con hijos	14.147	40.022	93.645	133.667	147.814
Seme-alab. gabe	Sin hijos	127.888	40.023	59.961	99.984	227.872
Aurreko ahaideekin	Con ascendientes	825	545	413	958	1.783
65 urtetik gorako adina	Edad superior a 65 años	27.236	26.515	19.207	45.722	72.958
GUZTIRA	TOTAL	142.035	80.045	153.606	233.651	375.686



E.1.4. TAULA AITORPEN MEKANIZATUAK ESKUALDE ETA BULEGOEN ARABERA SAILKATUAK
 CUADRO E.1.4. DECLARACIONES MECANIZADAS CLASIFICADAS POR COMARCAS Y OFICINAS

BULEGOA OFICINA	POSITIBOAK POSITIVAS		NEGATIBOAK NEGATIVAS	ITZULTZEKO A DEVOLVER		GUZTIRA TOTAL
	Kopurua Número	Zenbatekoa Importe	Kopurua Número	Kopurua Número	Zenbatekoa Importe	Kopurua Número
Bidasoa Behea						
-Irún	2.577	3.002	340	5.984	5.894	8.901
Debabarrena						
-Eibar	1.620	2.209	126	4.239	4.528	5.985
Debagoiena						
-Bergara	2.459	3.850	109	5.168	5.576	7.736
Donostialdea						
-Donostia :						
Errotaburu	1.515	2.458	105	3.718	4.660	5.338
Okendo	1.877	2.656	211	4.954	5.347	7.042
Sancho el Sabio	3.510	6.028	259	8.292	9.524	12.061
Secundino Esnaola	1.979	2.844	218	4.745	4.948	6.942
-Hernani	1.551	1.814	193	4.524	4.956	6.268
Goierri						
-Beasain	1.706	2.788	177	5.002	5.874	6.885
Oarsoaldea						
-Errenteria	2.209	2.602	304	6.014	5.952	8.527
Tolosaldea						
-Tolosa	1.720	2.206	195	4.787	5.385	6.702
Urola Kosta						
-Azpeitia	1.357	1.689	129	4.119	4.945	5.605
GUZTIRA / TOTAL	24.080	34.146	2.366	61.546	67.590	87.992

Zenbatekoak mila eurokotan / Importes en miles de euros

E.1.5. TAULA AITORPEN BATERATUA 2015eko EKITALDIA. AITORPEN KOPURUA ETA ZENBATEKOAK
 CUADRO E.1.5. DECLARACIÓN CONSOLIDADA EJERCICIO 2015. NÚMERO DE DECLARACIONES E IMPORTES

KONTZEPTUA	CONCEPTO	AIT.KOP Nº DECL.	ZENBATEKOAK / IMPORTE	
			Partziala Parcial	Azpitotala Subtotal
OINARRI EZARGARRI OROKORRA		BASE IMPONIBLE GENERAL		
1 LAN ETEKIN GARBIAK (1a-1b-1c-1d)	1 RENDIMIENTOS NETOS DE TRABAJO (1a-1b-1c-1d)	334.717		8.131.293
1a Etekin gordinak	1a Rendimientos brutos	344.058	9.680.847	
1b Gastu kengarriak	1b Gastos deducibles	235.507	440.819	
1c Hobaria - orokorra	1c Bonificación - general	343.824	1.083.006	
1d Hobaria - berezia	1d Bonificación - especial	6.662	25.729	
2 KAPITAL HIGIKORRAREN ETEKIN GARBIAK	2 RENDIMIENTOS NETOS DE CAPITAL MOBILIARIO	1.625		3.756
3 KAPITAL HIGIEZINAREN ETEKIN GARBIAK	3 RENDIMIENTOS NETOS DE CAPITAL INMOBILIARIO	20.589		163.260
4 ENPRESA EDO LANBIDE JARDUEREN ETEKIN GARBIAK (4c-4d)	4 RENDTOS. NETOS DE ACTIV. EMPR. O PROFES. (4c-4d)	40.919		611.192
4a Ektaldiko etekin positiboak	4a Rendimientos positivos del ejercicio	40.036	604.937	
4b Ektaldiko etekin negatiboak	4b Rendimientos negativos del ejercicio	3.257	17.663	
4c Ektaldian integratzeko etekinak	4c Rendimientos a integrar en el ejercicio	41.774	617.933	
4d Aurreko ekitaldiatiko etekinen konpentsazioa	4d Compensación de rendimientos de ejercicios anteriores	1.879	6.741	
5 ERRENTA EGOZPENAK	5 IMPUTACIONES DE RENTA	84		187
6 ETEKIN GARBIAK GUZTIRA (1+2+3+4+5)	6 TOTAL RENDIMIENTOS NETOS (1+2+3+4+5)	362.502		8.909.688
7 SALDO NEGATIBOAREN KONPENTSAZIOA	7 COMPENSACIÓN DE SALDO NEGATIVO	83		235
8 ELEMENTU EZ PATRIMONIALEN IRABAZIAK ETA GALERAK	8 GANANCIAS Y PERDIDAS DE ELEMENTOS NO PATRIMONIALES	822		1.857
9 OINARRI EZARGARRI OROKORRA (6-7+8)	9 BASE IMPONIBLE GENERAL (6-7+8)	362.544		8.911.310
10 OINAR. EZ. OROKORRAREN MURRIZPENAK (11+12+13+14)	10 REDUCCIONES DE LA BASE IMPONIBLE GENERAL (11+12+13+14)	201.211		594.211
11 Pentso konpentsagarriak eta urteko mantenua	11 Pensiones compensatorias y anualidades por alimentos	526	3.283	
12 Mutuel, pensio planei eta BGAeiei egindako ekarpenak	12 Aportaciones a mutualidades, Planes de Pensiones y EPSV	152.348	278.289	
13 Batera tributatzekoak	13 Por tributación conjunta	76.654	310.511	
14 Aurreko urteetako oinarri likidagarri negatiboak	14 Bases liquidables negativas de años anteriores	444	2.128	
15 ZERGAPETUTAKO OINARRI LIKIDAGARRI OROKORRA (9-10)	15 BASE LIQUIDABLE GENERAL SUJETA A GRAVAMEN	359.362		8.317.100
16 Errenta salbuetsiak, karga tasa kalkulatzeko izan ezik	16 Rentas exentas excepto para determinar tipo de gravamen	15		213
17 ESKALA APLIKATZEKO OINARRIA (15+16)	17 BASE PARA LA APLICACIÓN DE LA ESCALA (15+16)	359.363		8.317.313
18 AURRETIKO KUOTA OROKOR OSAO	18 CUOTA ÍNTEGRA GENERAL PREVIA	359.048		2.225.462
19 KUOTAREN MURRIZPENA	19 MINORACION DE CUOTA	359.048		477.447
20 KUOTA OSAO, OROKORRA (18-19)	20 CUOTA ÍNTEGRA GENERAL (18-19)	322.675		1.748.014
AURREZPENAREN OINARRI EZARGARRIA		BASE IMPONIBLE DEL AHORRO		
21 KAPITAL HIGIEZINAREN ETEKIN GARBIAK	21 RENDIMIENTOS NETOS DE CAPITAL INMOBILIARIO	30.577		143.975
22 KAPITAL HIGIKORRAREN ETEKIN GARBIAK	22 RENDIMIENTOS NETOS DE CAPITAL MOBILIARIO	234.991		436.890
23 ONDARE ELEMENTUEN IRABAZIAK	23 GANANCIAS DE ELEMENTOS PATRIMONIALES	77.320		329.285
24 EKITALDIAN KONPENSATZEN DIRE ONDARE ELEMENTUEN GALERAK	24 PERDIDAS DE ELEMENTOS PATRIMONIALES QUE SE COMPENSAN EN EL EJERCICIO	16.543		56.724
25 ONDARE ELEMENTUEN GALERAK	25 PERDIDAS DE ELEMENTOS PATRIMONIALES	28.219	277.210	
26 KONPENSATZIOAK ETA MURRIZPENAK	26 COMPENSACIONES Y REDUCCIONES	20.360		35.411
27 AURREZPENAREN OINARRI LIKIDAGARRIA (21+22+23-24-26)	27 BASE LIQUIDABLE DEL AHORRO (21+22+23-24-26)	250.992		818.014
28 AURREZPENAREN KUOTA OSAO	28 CUOTA ÍNTEGRA DEL AHORRO	250.992		184.468
29 Jarduerei atxikitzeko elementuen irabaziegatik doikuntza	29 Ajuste de ganancias de elementos afectos a la actividad	117		510
30 Kuota, %3a tributatzeko duten irabaziazik	30 Cuota tributación ganancias al 3%	5.929		330
31 KUOTA OSAO, GUZTIRA (20+28-29+30)	31 CUOTA ÍNTEGRA TOTAL (20+28-29+30)	357.672		1.932.303
32 KENKARI FAMILIAR ETA PERTSONALAK	32 DEDUCCIONES FAMILIARES Y PERSONALES	232.370		211.861
Ondorengozegatik	Descendientes	147.814	110.758	
Seme-alaben urteko mantenua ordaintzeagatik	Abono de anualidades por alimentos a los hijos	5.226	1.475	
Subj.pasiboarekin bizi diren aurrekoengatik	Ascendientes que convivan con el suj.pas.	1.783	507	
Desgaitua izateagatik	Discapacidad	31.088	30.611	
Adinekoak mendeakoz izateagatik	Dependencia de personas mayores	16.717	26.659	
65 urteko gorako adingatik	Edad superior a 65 años	72.958	41.851	
33 PER. DESGAITUAREN ONDARE BABEST. EGINDAKO EKARP. KENKARIA	33 DEDUCCION POR APORTACIONES PATRIMONIO DE PERSONAS CON DISCAPACIDAD	66		87
34 KENKARIAK OHIKO ETXEBIZITZAGATIK	34 DEDUCCIONES POR VIVIENDA HABITUAL	132.250		127.322
Etxebizitza errentan hartzea	Alquiler vivienda	30.796	30.475	
Etxebizitza erostegatik	Adquisición de vivienda	102.638	95.032	
Etxebizitza kontuan inbertitzea	Inversión en cuenta vivienda	1.480	1.815	
35 JARDUERA EKONOMIKOAK SUSTATZEKO KENKARIAK	35 DEDUCCIONES FOMENTO DE LAS ACTIVIDADES ECONOMICAS	696		1.113
Inbertsioengatik	Por inversiones	491	832	
Langileek enpresan parte hartzeagatik	Por participación trabajadores en la empresa	138	132	
Enpresa berrietan edo osatu berrietan inbertitzeagatik	Por inversión en empresas de nueva o reciente creación	68	149	
36 KENK.DOHAINTEZENGATIK ETA LEHENTAS.ZKO JARD.RENGATIK	36 DEDUCCIONES POR DONATIVOS Y ACTIVIDADES PRIORITARIAS	89.179		5.263
Mezenasgoari egindako dohaintzak	Donaciones al mecenazgo	81.739	4.203	
Lehentasunezko jarduerak	Actividades prioritarias	17.304	1.060	
37 NAZIOARTEKO EZARPEN BIKOITZAREN KENKARIA	37 DEDUCCION POR DOBLE IMPOSICION INTERNACIONAL	1.310		6.636
38 KENKARIA SINDIKATUEN KUOTENGATIK	38 DEDUCCION POR CUOTAS SINDICALES	58.101		2.264
39 ALDERDI POLITIKOEN ALDEKO KUOTA ETA EKARPENENGATIK	39 CUOTAS Y APORTACIONES SATISFECHAS A PARTIDOS POLÍTICOS	3.859		170
40 KENKARIA BIZITZA EDO ELBARRITASUN ASEG. KONPENTS.	40 DEDUCCION COMPENSACION SEGUROS VIDA O INVALIDEZ	0		0
41 BESTE KENKARI BATZUK	41 OTRAS DEDUCCIONES	111		90
42 KENKARIAK GUZTIRA (32+...+41)	42 TOTAL DEDUCCIONES (32+...+41)	316.725		354.806
43 KUOTA LIKIDOA	43 CUOTA LIQUIDA	299.551		1.628.394
44 KONTURAKO ORDAINKETAK	44 PAGOS A CUENTA	369.253		1.679.343
Lana	Del trabajo	307.794	1.457.067	
Kapital higkorra	Del capital mobiliario	245.916	90.833	
Kapital higezina	Del capital inmobiliario	18.359	34.133	
Enpresa edo lanbide jarduerak	De actividades empresariales o profesionales	42.368	91.327	
Inbertsio kolektiboko erakundeak	De instituciones de inversión colectiva	19.469	5.806	
IEtak eta EABak	De AIEs y UTEs	43	34	
Sariak	De premios	475	143	
45 Gehikuntza aur.ko ekitaldiatiko kenk.etarako eskubidea galtzeagatik	45 Incremento por pérdida del derecho a deducciones de ejer. ant.	191		436
46 KUOTA DIFERENTZIALA (43-44+45)	46 CUOTA DIFERENCIAL (43-44+45)	375.686		-50.495
Kuota diferentzial positiboa	Cuota diferencial positiva	111.143	219.734	
Kuota diferentzial negatiboa	Cuota diferencial negativa	4.426	0	
Itzul beharreko kuota diferentziala	Cuota diferencial a devolver	260.117	270.229	
OBLIGAZIO HOBARITUEN ATXIKIPENAK ERAGINDAKO ALDEA	DIFERENCIA RETENCIONES OBLIGACIONES BONIFICADAS	83	18	
AUTAZKO AITORPENAK ERAGINDAKO ALDEA	DIFERENCIA DECLARACIÓN OPCIONAL	7.448	1.581	

Zenbatekoak mila eurokotan / Importes en miles de euros

E.1.6. TAULA AITORPEN BATERATUAREN BILAKAERA

CUADRO E.1.6. EVOLUCIÓN DE LA DECLARACIÓN CONSOLIDADA

		BALORE ABSOLUTUAK				% EGITURA				% BARIAZIO TASA			
		VALORES ABSOLUTOS				ESTRUCTURA en %				% TASA DE VAR.			
		2013	2014	2015	2016	2013	2014	2015	2016	14/13	15/14	16/15	
ERRENTA ITURRIAK		FUENTES DE RENTA											
Lana	Trabajo	7.691.202	7.731.840	7.911.439	8.131.293	83,8	83,3	82,9	83,3	0,5	2,3	2,8	
Kapital higikorra	Capital mobiliario	537.584	504.971	466.362	440.645	5,9	5,4	4,9	4,5	-6,1	-7,6	-5,5	
Orokorra	General	2.995	3.071	3.424	3.756	0,0	0,0	0,0	0,0	2,5	11,5	9,7	
Aurrezpenarena	Del ahorro	534.589	501.900	462.938	436.890	5,8	5,4	4,8	4,5	-6,1	-7,8	-5,6	
Kapital higiezina	Capital inmobiliario	258.017	266.727	287.254	307.236	2,8	2,9	3,0	3,1	3,4	7,7	7,0	
Orokorra	General	151.154	151.734	157.672	163.260	1,6	1,6	1,7	1,7	0,4	3,9	3,5	
Aurrezpenarena	Del ahorro	106.864	114.992	129.581	143.975	1,2	1,2	1,4	1,5	7,6	12,7	11,1	
Enpresa jarduerak	Actividades empresar.	522.025	552.964	591.136	611.192	5,7	6,0	6,2	6,3	5,9	6,9	3,4	
Errenta egozpenak	Imputaciones de renta	394	854	260	187	0,0	0,0	0,0	0,0	116,8	-69,6	-27,9	
Ondare irabazi eta galerak	Ganancias y pérdidas patrim.	172.118	229.813	289.934	274.418	1,9	2,5	3,0	2,8	33,5	26,2	-5,4	
Orokorra	General	1.192	2.043	1.370	1.857	0,0	0,0	0,0	0,0	71,4	-32,9	35,6	
Aurrezpenarena	Del ahorro	170.926	227.770	288.564	272.561	1,9	2,5	3,0	2,8	33,3	26,7	-5,5	
OINARRI EZARGARRIA	BASE IMPONIBLE	9.181.341	9.287.169	9.546.384	9.764.971	100,0	100,0	100,0	100,0	1,2	2,8	2,3	
PP-BGAE eta urteko manten.	PP-EPSV y anual. Alimentos	301.042	275.107	272.224	281.579	3,3	3,0	2,9	2,9	-8,6	-1,0	3,4	
Baterako tributazioa	Tributación conjunta	313.608	323.358	317.916	310.511	3,4	3,5	3,3	3,2	3,1	-1,7	-2,3	
Aurr.ekit.eteikin neg.ak	Rtos.neg.ejerc.anter.	72.387	58.793	57.280	37.553	0,8	0,6	0,6	0,4	-18,8	-2,6	-34,4	
OIN.EZAR.REN MURRIZP.	REDUCCIONES BASE IMPON.	687.037	657.258	647.420	629.644	7,5	7,1	6,8	6,4	-4,3	-1,5	-2,7	
A	OINARRI LIKIDAGARRIA	BASE LIQUIDABLE	8.494.304	8.629.911	8.898.964	9.135.327	92,5	92,9	93,2	93,6	1,6	3,1	2,7
B	AURRETIKO KUOTA OSOA	CUOTA ÍNTEGRA PREVIA	2.211.446	2.237.385	2.336.753	2.409.750					1,2	4,4	3,1
	Kuotaren murrizpena	Minoración de cuota	0	456.277	470.608	477.447					-	3,1	1,5
	KUOTA OSOA	CUOTA ÍNTEGRA	2.211.446	1.781.107	1.866.145	1.932.303					-19,5	4,8	3,5
KENKARIAK		DEDUCCIONES											
Orokorra eta pizgarria	General e incentivo	512.677	0	0	0	59,5	0,0	0,0	0,0	--	--	--	
Langabetu eta pentsiodunena	Desempleados y pensionistas	0	0	0	0	0,0	0,0	0,0	0,0	--	--	--	
Famili eta pertsonalak	Familiares y personales	207.536	209.980	212.594	211.861	24,1	60,4	60,3	59,7	1,2	1,2	-0,3	
Ondorengo ahaideak	Descendientes	109.614	111.248	111.252	110.758	12,7	32,0	31,5	31,2	1,5	0,0	-0,4	
Urteko mantenua ordaintzea	Abono de anualidades	1.322	1.379	1.403	1.475	0,2	0,4	0,4	0,4	4,3	1,7	5,1	
Aurreko ahaideak	Ascendientes	556	525	510	507	0,1	0,2	0,1	0,1	-5,7	-2,9	-0,6	
Desgaitua izateagatik	Discapacitados	30.955	31.411	30.838	30.611	3,6	9,0	8,7	8,6	1,5	-1,8	-0,7	
Adinekoak menpekoak izateagatik	Dependencia personas mayores	25.210	24.435	26.555	26.659	2,9	7,0	7,5	7,5	-3,1	8,7	0,4	
65 urtetik gorako adinagatik	Edad superior a 65 años	39.815	40.983	42.038	41.851	4,6	11,8	11,9	11,8	2,9	2,6	-0,4	
Per. desgaituaren ondarrera ekarpenak	Aportación patrimonio per. discapacidad	64	62	68	87	0,0	0,0	0,0	0,0	-3,4	10,0	28,8	
Ohiko etxebizitza	Vivienda habitual	129.366	125.693	126.836	127.322	15,0	36,2	36,0	35,9	-2,8	0,9	0,4	
Alokairua	Alquiler	26.164	26.173	28.337	30.475	3,0	7,5	8,0	8,6	0,0	8,3	7,5	
Erosteagatik	Adquisición	101.024	97.775	96.740	95.032	11,7	28,1	27,4	26,8	-3,2	-1,1	-1,8	
Etebizitza kontua	Cuenta vivienda	2.178	1.745	1.758	1.815	0,3	0,5	0,5	0,5	-19,9	0,8	3,2	
Ezarpen bikoitza	Doble imposición	3.069	2.708	3.455	6.636	0,4	0,8	1,0	1,9	-11,8	27,6	92,0	
Jardueren sustapena	Fomento de actividades	602	725	949	1.113	0,1	0,2	0,3	0,3	20,5	30,8	17,3	
Dohaintzak	Donativos	2.192	4.486	4.918	5.263	0,3	1,3	1,4	1,5	104,7	9,6	7,0	
Sindikatuaren kuotengatik	Cuotas sindicales	3.437	2.293	2.245	2.264	0,4	0,7	0,6	0,6	-33,3	-2,1	0,8	
Alderdi politikoaren aldeko ekarpenak	Aportaciones partidos políticos	171	160	158	170	0,0	0,0	0,0	0,0	-6,2	-1,3	7,7	
Bitzitza edo elbarritasun aseg. Konpen.	Compensación seguros vida o invalidez	2.128	1.513	1.328	0	0,2	0,4	0,4	0,0	-28,9	-12,2	-100,0	
Bestelako kenkariak	Otras deducciones	44	42	185	90	0,0	0,0	0,1	0,0	-4,7	337,2	-51,2	
KENKARIAK GUZTIRA	TOTAL DEDUCCIONES	861.221	347.663	352.735	354.806	100,0	100,0	100,0	100,0	-59,6	1,5	0,6	
C	KUOTA LIKIDOA	CUOTA LÍQUIDA	1.452.832	1.484.953	1.564.997	1.628.394	15,8	16,0	16,4	16,7	2,2	5,4	4,1
ATXIKIPENAK		RETENCIONES											
Lanaren atxikipenak	Retenciones del trabajo	1.361.122	1.367.144	1.406.831	1.457.067	84,2	84,6	85,8	86,8	0,4	2,9	3,6	
Kap.higikorraren atxikipenak	Retenc.cap.mobiliario	118.504	111.073	98.021	90.833	7,3	6,9	6,0	5,4	-6,3	-11,8	-7,3	
Kap.higiezinaren atxikipenak	Retenc.cap.inmobiliario	35.305	35.516	34.836	34.133	2,2	2,2	2,1	2,0	0,6	-1,9	-2,0	
Inb.kolek.ko erak.en atxikip.ak	Retenc. Instl. Inversión col.	4.763	6.707	8.605	5.806	0,3	0,4	0,5	0,3	40,8	28,3	-32,5	
Jardueren atxikipenak	Retenc.de actividades	96.608	95.994	91.017	91.327	6,0	5,9	5,6	5,4	-0,6	-5,2	0,3	
IETak eta EABak	De AIEs y UTEs	66	36	31	34	0,0	0,0	0,0	0,0	-44,8	-16,1	11,1	
Sarien atxikipenak	Retenciones premios	120	126	97	143	0,0	0,0	0,0	0,0	4,6	-22,9	47,7	
ATXIKIPENAK GUZTIRA	TOTAL RETENCIONES	1.616.488	1.616.598	1.639.439	1.679.343	100,0	100,0	100,0	100,0	0,0	1,4	2,4	
Gehikuntza ken. eskubidea galtzeagatik	Incremento por pérdida dcho. deducciones	2.969	1.035	755	436					-65,1	-27,0	-42,2	
KUOTA DIFERENTZIALA	CUOTA DIFERENCIAL	-160.688	-130.610	-73.687	-50.513					-18,7	-43,6	-31,4	
Batez best.karga tasa (% B/A)	Tipo med.gravamen (%B/A)	26,0	25,9	26,3	26,4								
Batez besteko karga tasa.efekt. (%C/A)	T.med.grav.electivo (%C/A)	17,1	17,2	17,6	17,8								

Zenbatekoak mila eurokotan / Importes en miles de euros



E.1.7. TAULA LANAREN ETEKIN GARBIAREN BILAKAERA

CUADRO E.1.7. EVOLUCIÓN DEL RENDIMIENTO NETO DEL TRABAJO

KONTZEPTUAK	CONCEPTOS	BALIO ABSOLUTUAK VALORES ABSOLUTOS				% BARIAZIO TASA TASA DE VARIACIÓN %		
		2013	2014	2015	2016	14/13	15/14	16/15
1 Lan etekin gordina	Rto. bruto de trabajo	9.202.154	9.246.809	9.450.339	9.680.847	0,5	2,2	2,4
2 Gastuak	Gastos	412.363	427.850	431.241	440.819	3,8	0,8	2,2
3 Hobaria	Bonificación	1.098.588	1.087.119	1.107.659	1.108.735	-1,0	1,9	0,1
LAN ETEKIN GARBIA (1-2-3)	RDTO. NETO DE TRABAJO (1-2-3)	7.691.202	7.731.840	7.911.439	8.131.293	0,5	2,3	2,8

Zenbatekoak mila eurokotan / Importes en miles de euros



E.1.8. TAULA AURREZPENAREN OINARRI LIKIDAGARRIA
 CUADRO E.1.8. BASE LIQUIDABLE DEL AHORRO

KONTZERTUAK	CONCEPTOS	BALIO ABSOLUTUAK VALORES ABSOLUTOS				% EGITURA ESTRUCTURA %				% BARIAZIO TASA TASA VARIACIÓN %		
		2013	2014	2015	2016	2013	2014	2015	2016	14/13	15/14	16/15
1 Kapital higiezinaren etekin garbia	1 Rendimiento neto del capital inmobiliario	106.864	114.992	129.581	143.975	14,3	14,5	15,7	17,6	7,6	12,7	11,1
2 Kapital higikorren etekin garbia (3-4)	2 Rendimiento neto del capital mobiliario (3-4)	522.940	495.356	450.026	422.353	70,0	62,7	54,4	51,6	-5,3	-9,2	-6,1
3 Aurreko etekin garbia	3 Rendimiento neto previo	558.987	532.944	487.459	465.871	74,8	67,4	59,0	57,0	-4,7	-8,5	-4,4
4 Salbuetsitako dibidendu eta mozkin-partaidetzak	4 Exención de dividendos y participaciones	36.047	37.588	37.432	43.518	4,8	4,8	4,5	5,3	4,3	-0,4	16,3
5 Kapitalaren etekin garbien saldo pos. (balain 1+2>0)	5 Saldo positivo rtos. de capital (si 1+2 >0)	641.453	616.892	592.519	580.865	85,8	78,0	71,7	71,0	-3,8	-4,0	-2,0
6 Kapitalaren etekin garbien saldo neg. (balain 1+2<0)	6 Saldo negativo rtos. de capital (si 1+2 <0)	11.649	6.544	12.911	14.536	1,6	0,8	1,6	1,8	-43,8	97,3	12,6
7 Aurreko ekitekin kapitalaren etekinen saldo negat.	7 Compen. saldo negativo rtos. capital ejer. anteriores	11.853	10.617	6.697	7.213	1,6	1,3	0,8	0,9	-10,4	-36,9	7,7
8 Ondare irabaziak	8 Ganancias patrimoniales	217.617	291.605	357.395	329.285	29,1	36,9	43,2	40,3	34,0	22,6	-7,9
9 Ondare galerak	9 Pérdidas patrimoniales	46.691	63.834	68.831	56.724	6,2	8,1	8,3	6,9	36,7	7,8	-17,6
12 Aurrezpenaren oinarriaren konpentsazioa	10 Compensación base del ahorro	53.025	43.628	47.741	28.191	7,1	5,5	5,8	3,4	-17,7	9,4	-41,0
13 Pentsio konp. eta mantenurako murriz. gerakina	11 Remanente reduc. pensiones comp. y anual alim.	29	10	28	7	0,0	0,0	0,0	0,0	-66,4	180,5	-73,3
14 AURREZPENAREN OINARRI LIK. (5-7+8-9-10-11-12-13)	12 BASE LIQUIDABLE DEL AHORRO (5-7+8-9-10-11)	747.472	790.408	826.616	818.014	100,0	100,0	100,0	100,0	5,7	4,6	-1,0

Zenbatekoak mila eurokotan / Importes en miles de euros



E.1.9. TAULA ATXEKIPENEN ETA SARRERA GORDINEN BILAKAERA

CUADRO E.1.9. EVOLUCIÓN DE LAS RETENCIONES Y DE LOS INGRESOS BRUTOS

KONTZEPTUA	CONCEPTO	2013	2014	2015	2016
A. Lanaren sarrerak	A. Ingresos trabajo	9.202.154	9.246.809	9.450.339	9.680.847
B. Kapital higikorren sarrerak	B. Ingrs.cap.mobiliario	573.631	542.558	503.794	484.163
C. Jarduera enpresarialak	C. Actividades empresariales	522.025	552.964	591.136	611.192
D. Lanaren atxikpenak	D. Retenciones trabajo	1.361.122	1.367.144	1.406.831	1.457.067
E. Kapital higikorren atxikpenak	E. Ret.capital mobiliario	118.504	111.073	98.021	90.833
F. Ord.zatikatuak+Jardueren atxikpenak	F. Pag.frac.+Ret.Actividades	96.608	95.994	91.017	91.327
Lanaren atxikpenak (%D/A)	Retenc. trabajo (%D/A)	14,8	14,8	14,9	15,1
Kap.higikorren atxikpenak (%E/B)	Ret.capital mobiliario (%E/B)	20,7	20,5	19,5	18,8
Jardueren atxikpenak (%F/C)	Retenc. actividades (%F/C)	18,5	17,4	15,4	14,9

Zenbatekoak mila eurokotan / Importes en miles de euros



E.1.10. TAULA ERLIJO ETA GIZARTE XEDEETARAKO ESLEIPENEN BILAKAERA

CUADRO E.1.10. EVOLUCIÓN DE LAS ASIGNACIONES PARA FINES RELIGIOSOS Y SOCIALES

KUOTA OSOAREN ESLEIPENA	ASIGNACIÓN DEL CUOTA ÍNTEGRA	BALORE ABSOLUTUAK (*) VALORES ABSOLUTOS(*)				% EGITURA ESTRUCTURA en %				% BARIAZIO TASA % TASA DE VAR.		
		2013	2014	2015	2016	2013	2014	2015	2016	14/13	15/14	16/15
Zehaztu gabekoak	No consta	-	-	1.531	2.717	-	-	8,5	14,6	-	-	77,4
Zehaztuak	Consta	15.480	15.663	16.412	15.834	100,0	100,0	91,5	85,4	1,2	4,8	-3,5
Eliza Katolikoa	Iglesia Católica	3.646	3.575	4.522	4.422	23,6	22,8	25,2	23,8	-2,0	26,5	-2,2
Gizarte xedeak	Fines Sociales	10.481	10.518	11.890	11.412	67,7	67,2	66,3	61,5	0,4	13,0	-4,0
Sektore publikoa	Sector público	1.353	1.570	-	-	9	10	-	-	16,1	-	-
ESLEIPENA GUZTIRA	TOTAL ASIGNACIÓN	15.480	15.663	17.943	18.551	100,0	100,0	100,0	100,0	1,2	14,6	3,4

Zenbatekoak mila eurokotan / Importes en miles de euros



E.1.11. TAULA ZERGAREN EMAITZAREN BILAKAERA

CUADRO E.1.11. EVOLUCIÓN DEL RESULTADO DEL IMPUESTO

KONTZEPTUA	CONCEPTO	2013	2014	2015	2016
Itzultzeko aitordenak (zenbat)	Declarac.con devolución (número)	282.951	272.914	263.587	260.117
Zenbatekoa (mila eurokotan)	Cuantía (en miles de euros)	311.697	299.741	278.729	270.229
Batez besteko itzulketa (eurotan)	Devolución media (en euros)	1.102	1.098	1.057	1.039
Aitorpen positiboak (zenbat)	Declaraciones positivas (número)	91.159	94.452	105.282	111.143
Zenbatekoa (mila eurokotan)	Cuantía (en miles de euros)	151.010	169.129	205.058	219.734
Batez best.ordainketa (eurotan)	Ingreso medio (en euros)	1.657	1.791	1.948	1.977



E.1.12. TAULA ETEKINEN BANAKETA AITORPEN MOTEN ARABERA

CUADRO E.1.12. DISTRIBUCIÓN DE RENDIMIENTOS POR TIPO DE DECLARACIONES

KONTZEPTUA	CONCEPTO	JARDUERAK ACTIVIDADES	LANA TRABAJO	KAPITALA CAPITAL	MISTOAK MIXTAS	GUZTIRA TOTAL
Aitorpen kopurua	Nº declaraciones	28.457	321.525	20.886	4.818	375.686
ETEKIN GARBIAK	RENDIMIENTOS NETOS					
Lana	Trabajo	22.254	8.011.109	92.064	5.865	8.131.292
Kapital higikorra	Capital mobiliario	10.949	189.838	238.012	1.847	440.645
Kapital higiezina	Capital inmobiliario	16.135	146.162	142.382	2.557	307.236
Jarduerak	Actividades	560.887	37.320	7.274	5.711	611.192
Errenta egozpenak	Imputación de rentas	-289	305	123	48	187
BANAKETA PORTZENTUALA (%)	DISTRIBUCION PORCENTUAL (%)					
Aitorpen kopurua	Nº declaraciones	7,6	85,6	5,6	1,3	100,0
Lana	Trabajo	0,3	98,5	1,1	0,1	100,0
Kapitala (higikorra+higiezina)	Capital (mobiliario + inmobiliario)	3,6	44,9	50,9	0,6	100,0
Jarduerak	Actividades	91,8	6,1	1,2	0,9	100,0
Gardentasun fiskala	Transparencia fiscal	-154,1	162,7	65,7	25,7	100,0

Zenbatekoak mila eurokotan / Importes en miles de euros

E.1.13. TAULA AITORPEN KONTOLIDATUEN BATEZ BESTEKO ZENBATEKOAK AITORPEN MOTEN ARABERA

CUADRO E.1.13. IMPORTES MEDIOS DE DECLARACIONES CONSOLIDADAS POR TIPOS DE DECLARACIONES

KONTZEPTUA	CONCEPTO	JARDUERAK ACTIVIDADES	LANA TRABAJO	KAPITALA CAPITAL	MISTOAK MIXTAS	GUZTIRA TOTAL
Aitorpen kopurua	Nº declaraciones	28.457	321.525	20.886	4.818	375.686
ETEKIN GARBIAK	RENDIMIENTOS NETOS					
1 Lana	Trabajo	782	24.916	4.408	1.217	21.644
2 Kapital higikorra orokorra	Capital mobiliario general	6	5	89	23	10
3 Kapital higiezina orokorra	Capital inmobiliario general	245	174	4.749	268	435
4 Jarduerak	Actividades	19.710	116	348	1.185	1.627
5 Errenta egozpenak	Imputación de rentas	-10	1	6	10	0
6 ETEKIN GARBIAK GUZT. (1+2+3+4+5)	TOTAL REND.NETO (1+2+3+4+5)	20.733	25.212	9.600	2.704	23.716
7 Ondare irabazi eta galera orokorrak	Ganancias y pérd. patrim. gener.	5	4	20	13	5
8 Aurrezpenaren kapital higikorra	Capital mobiliario del ahorro	378	585	11.307	361	1.163
9 Aurrezpenaren kapital higiezina	Capital inmobiliario del ahorro	322	281	2.068	262	383
10 Aurrezp. ondare irabazi eta galerak	Ganancias y pérd. patrim. ahorro	545	548	3.688	803	726
11 Murrizpenak	Reducciones	1.645	1.738	1.082	310	1.676
12 OINARRRI LIKIDAGARRIA GUZTIRA	BASE LIQUIDABLE TOTAL	20.338	24.892	25.601	3.832	24.316
13 AURRETIKO KUOTA OSOA	CUOTA INTEGRAL PREVIA	5.603	6.566	6.448	1.029	6.416
14 Kuotaren murrizpena	Minoración de cuota	1.254	1.332	617	130	1.271
15 KUOTA OSOA	CUOTA ÍNTEGRA	4.332	5.234	5.831	896	5.143
Kenkari familiar eta pertsonalak	Deducciones familiares y person.	465	560	770	515	564
Ohiko etxebizitzaren kenkaria	Deducción vivienda habitual	346	358	95	97	339
Jarduerak sustatzeko kenkaria	Deducción fomento actividades	29	1	0	2	3
Ezarpen bikoitzaren kenkaria	Deducción doble imposición	17	13	90	1	18
Sindikatuaren kuotengatik	Cuotas sindicales	0	7	1	1	6
Dohaintzen kenkaria	Deducción donativos	11	14	26	4	14
Bestelako kenkariak	Otras deducciones	2	1	0	0	1
KENKARIAK GUZTIRA	TOTAL DEDUCCIONES	870	953	984	620	944
16 KUOTA LIKIDOA	CUOTA LIQUIDA	3.589	4.391	5.299	784	4.334
Kuota osoa / OL (13/12)	Cuota íntegra / BL (13/12)	27,5	26,4	25,2	26,8	26,4
Kuota likidoa / OL (16/12)	Cuota líquida / BL (16/12)	17,6	17,6	20,7	20,5	17,8

Zenbatekoa eurotan / Importe en euros



E.1.14. TAULA AITORPEN KOPURUA, OINARRI LIKIDAGARRIAK ETA KUOTA LIKIDOAK OINARRI LIKIDAGARRIAREN TARTEEN ARABERA
 CUADRO E.1.14. NÚMERO DE DECLARACIONES, BASES LIQUIDABLES Y CUOTAS LÍQUIDAS POR TRAMOS DE BASE LIQUIDABLE

OINARRI LIKIDAGARRIAREN MAILAK TRAMOS DE BASE LIQUIDABLE (eurotan / en euros)	AITORPEN KOPURUA NÚMERO DE DECLARACIONES			OINARRI LIKIDAGARRIA BASE LIQUIDABLE			KUOTA LIKIDOA CUOTA LÍQUIDA		
	Kopurua Número	Portzentajea/Porcentaje		Zenbatekoa Importe	Portzentajea/Porcentaje		Zenbatekoa Importe	Portzentajea / Porcentaje	
		Egitura Estructura	Metatua Acumulado		Egitura Estructura	Metatua Acumulado		Egitura Estructura	Metatua Acumulado
Negatiboa/Negativa	232	0,1	0,1	-754	0,0	0,0	42	0,0	0,0
0 - 2.400	21.653	5,8	5,8	13.947	0,2	0,1	156	0,0	0,0
2.400 - 3.600	5.532	1,5	7,3	16.633	0,2	0,3	171	0,0	0,0
3.600 - 4.800	9.266	2,5	9,8	39.390	0,4	0,8	209	0,0	0,0
4.800 - 6.000	9.200	2,4	12,2	49.634	0,5	1,3	285	0,0	0,1
6.000 - 8.400	19.249	5,1	17,3	138.776	1,5	2,8	1.816	0,1	0,2
8.400 - 10.800	20.396	5,4	22,8	196.004	2,1	5,0	5.720	0,4	0,5
10.800 - 13.200	22.631	6,0	28,8	272.599	3,0	7,9	13.600	0,8	1,4
13.200 - 15.600	25.551	6,8	35,6	368.288	4,0	12,0	25.681	1,6	2,9
15.600 - 18.000	28.595	7,6	43,2	480.738	5,3	17,2	45.693	2,8	5,7
18.000 - 20.400	27.437	7,3	50,5	525.936	5,8	23,0	60.859	3,7	9,5
20.400 - 22.800	24.536	6,5	57,0	529.371	5,8	28,8	70.150	4,3	13,8
22.800 - 25.200	21.928	5,8	62,9	525.916	5,8	34,6	77.223	4,7	18,5
25.200 - 27.600	20.191	5,4	68,2	532.689	5,8	40,4	84.392	5,2	23,7
27.600 - 30.000	19.725	5,3	73,5	567.784	6,2	46,6	95.854	5,9	29,6
30.000 - 32.400	16.678	4,4	77,9	519.969	5,7	52,3	92.449	5,7	35,3
32.400 - 34.800	16.699	4,4	82,4	559.527	6,1	58,4	106.897	6,6	41,8
34.800 - 37.200	11.826	3,1	85,5	425.212	4,7	63,1	83.414	5,1	47,0
37.200 - 39.600	9.385	2,5	88,0	359.831	3,9	67,0	73.440	4,5	51,5
39.600 - 42.000	7.092	1,9	89,9	289.054	3,2	70,2	60.915	3,7	55,2
42.000 - 44.400	5.607	1,5	91,4	241.960	2,6	72,8	52.405	3,2	58,4
44.400 - 46.800	4.345	1,2	92,6	197.939	2,2	75,0	43.760	2,7	61,1
46.800 - 49.200	3.446	0,9	93,5	165.292	1,8	76,8	37.477	2,3	63,4
49.200 - 51.600	2.869	0,8	94,2	144.473	1,6	78,4	33.753	2,1	65,5
51.600 - 54.000	2.412	0,6	94,9	127.244	1,4	79,8	30.514	1,9	67,4
54.000 - 56.400	2.173	0,6	95,5	119.866	1,3	81,1	29.197	1,8	69,2
56.400 - 58.800	1.818	0,5	96,0	104.691	1,1	82,2	26.022	1,6	70,8
58.800 - 61.200	1.514	0,4	96,4	90.771	1,0	83,2	23.065	1,4	72,2
61.200 - 63.600	1.358	0,4	96,7	84.729	0,9	84,2	21.786	1,3	73,5
63.600 - 66.000	1.219	0,3	97,0	78.950	0,9	85,0	20.760	1,3	74,8
66.000 - 72.000	2.384	0,6	97,7	164.170	1,8	86,8	44.217	2,7	77,5
72.000 - 78.000	1.737	0,5	98,1	129.981	1,4	88,2	36.092	2,2	79,7
78.000 - 84.000	1.172	0,3	98,4	94.782	1,0	89,3	27.198	1,7	81,4
84.000 - 90.000	898	0,2	98,7	78.014	0,9	90,1	22.972	1,4	82,8
90.000 - 120.000	2.494	0,7	99,4	255.434	2,8	92,9	77.399	4,8	87,5
120.000 - 150.000	924	0,2	99,6	122.918	1,3	94,3	39.117	2,4	89,9
150.000 - 180.000	445	0,1	99,7	72.936	0,8	95,1	23.876	1,5	91,4
Más de 180.000 - tik gora	1.069	0,3	100,0	450.634	4,9	100,0	139.822	8,6	100,0
GUZTIRA / TOTAL	375.686	100,0		9.135.326	100,0		1.628.394	100,0	

Zenbatekoak mila eurokotan / Importes en miles de euros

E.1.15. TAULA AITORPEN KOPURUAREN, OINARRI LIKIDAGARRIEN ETA KUOTA LIKIDOEEN BILAKAERA OINARRI LIKIDAGARRIAREN TARTEEN ARABERA
CUADRO E.1.15. EVOLUCIÓN DEL Nº DE DECLARACIONES, BASES LIQUIDADABLES Y CUOTAS LÍQUIDAS POR TRAMOS DE BASE LIQUIDADABLE

OINARRI LIKIDAGARRIAREN MAILAK TRAMOS DE BASE LIQUIDADABLE (eurotan / en euros)	AITORPEN KOPURUA NÚMERO DE DECLARACIONES				OINARRI LIKIDAGARRIA BASE LIQUIDADABLE				KUOTA LIKIDOA CUOTA LÍQUIDA			
	2013	2014	2015	2016	2013	2014	2015	2016	2013	2014	2015	2016
Negatiboa/Negativa	1.560	205	230	232	-10.796	-271	-489	-754	32	1	26	42
0 - 2.400	24.789	27.080	25.692	21.653	19.578	18.974	17.992	13.947	4	2	368	156
2.400 - 3.600	7.480	7.409	6.816	5.532	22.491	22.322	20.452	16.633	0	0	296	171
3.600 - 4.800	10.196	10.259	9.807	9.266	43.166	43.442	41.589	39.390	2	0	380	209
4.800 - 6.000	10.722	10.646	10.163	9.200	57.903	57.564	54.844	49.634	10	1	443	285
6.000 - 8.400	21.289	21.151	19.960	19.249	153.333	152.283	143.569	138.776	1.260	1.211	2.002	1.816
8.400 - 10.800	21.509	20.803	19.792	20.396	206.634	199.579	189.621	196.004	5.130	4.865	4.955	5.720
10.800 - 13.200	23.933	23.145	22.085	22.631	288.469	278.918	266.249	272.599	12.833	12.162	11.363	13.600
13.200 - 15.600	28.783	26.971	26.142	25.551	415.258	389.193	376.959	368.288	27.168	25.337	24.180	25.681
15.600 - 18.000	32.878	30.659	30.087	28.595	552.553	515.328	505.764	480.738	51.743	48.062	46.499	45.693
18.000 - 20.400	30.333	28.352	28.026	27.437	581.484	543.345	537.150	525.936	66.202	62.161	60.743	60.859
20.400 - 22.800	25.744	24.077	24.132	24.536	555.349	519.706	520.638	529.371	73.591	68.851	68.265	70.150
22.800 - 25.200	22.675	21.250	21.280	21.928	543.621	509.529	510.256	525.916	79.474	74.977	74.230	77.223
25.200 - 27.600	20.388	19.789	19.759	20.191	537.823	521.997	521.364	532.689	84.798	82.816	81.902	84.392
27.600 - 30.000	18.847	18.359	18.612	19.725	542.022	528.377	535.699	567.784	91.029	89.762	89.643	95.854
30.000 - 32.400	16.221	15.616	15.831	16.678	506.105	486.739	493.424	519.969	89.951	86.593	87.080	92.449
32.400 - 34.800	13.510	14.478	15.213	16.699	452.876	485.331	509.757	559.527	84.960	91.668	96.175	106.897
34.800 - 37.200	9.892	10.840	11.215	11.826	355.603	389.710	403.122	425.212	69.449	76.763	78.595	83.414
37.200 - 39.600	7.577	8.344	8.403	9.385	290.539	319.936	322.236	359.831	59.093	65.395	65.324	73.440
39.600 - 42.000	5.710	6.503	6.589	7.092	232.652	264.948	268.506	289.054	48.802	56.098	56.292	60.915
42.000 - 44.400	4.468	5.025	5.361	5.607	192.806	216.772	231.352	241.960	41.548	47.026	49.650	52.405
44.400 - 46.800	3.538	3.899	4.050	4.345	161.180	177.599	184.489	197.939	35.588	39.516	40.592	43.760
46.800 - 49.200	2.930	3.077	3.182	3.446	140.555	147.569	152.579	165.292	32.031	33.754	34.353	37.477
49.200 - 51.600	2.491	2.638	2.724	2.869	125.464	132.823	137.213	144.473	29.219	31.054	31.741	33.753
51.600 - 54.000	2.062	2.094	2.155	2.412	108.808	110.433	113.729	127.244	26.191	26.654	26.843	30.514
54.000 - 56.400	1.646	1.748	1.896	2.173	90.822	96.437	104.656	119.866	22.250	23.748	25.416	29.197
56.400 - 58.800	1.524	1.596	1.530	1.818	87.717	91.884	88.069	104.691	21.922	23.099	21.755	26.022
58.800 - 61.200	1.345	1.330	1.342	1.514	80.677	79.759	80.461	90.771	20.579	20.500	20.332	23.065
61.200 - 63.600	1.194	1.216	1.264	1.358	74.494	75.836	78.878	84.729	19.431	19.800	20.426	21.786
63.600 - 66.000	1.084	1.059	1.107	1.219	70.226	68.569	71.717	78.950	18.577	18.284	18.826	20.760
66.000 - 72.000	2.057	2.154	2.233	2.384	141.457	148.144	153.792	164.170	38.506	40.641	41.489	44.217
72.000 - 78.000	1.450	1.516	1.528	1.737	108.549	113.451	114.360	129.981	30.450	32.054	31.790	36.092
78.000 - 84.000	1.072	1.130	1.083	1.172	86.682	91.328	87.681	94.782	24.978	26.554	24.998	27.198
84.000 - 90.000	820	834	851	898	71.247	72.410	74.007	78.014	21.159	21.668	21.778	22.972
90.000 - 120.000	2.099	2.145	2.173	2.494	214.196	219.026	222.135	255.434	66.296	68.076	67.463	77.399
120.000 - 150.000	786	784	848	924	104.469	104.279	112.686	122.918	33.717	33.808	35.776	39.117
150.000 - 180.000	412	370	420	445	66.912	60.438	68.666	72.936	21.700	19.938	21.954	23.876
Más de 180.000 - tik gora	756	703	835	1.069	265.104	240.598	314.738	450.634	82.101	79.931	101.009	139.822
GUZTIRA / TOTAL	385.770	379.254	374.416	375.686	8.538.028	8.494.304	8.629.911	9.135.326	1.431.776	1.452.832	1.484.953	1.628.394

Zenbatekoak mila eurokotan / Importes en miles de euros

E.1.16. TAULA ERRENTA ITURRIAK OINARRI LIKIDAGARRIAREN TARTEEN ARABERA

CUADRO E.1.16. FUENTES DE RENTA POR TRAMOS DE BASE LIQUIDABLE

OINARRI LIKIDAGARRIAREN MAILAK TRAMOS DE BASE LIQUIDABLE (eurotan / en euros)	LANA TRABAJO		KAPITAL HIGIKORRA CAPITAL MOBILIARIO		KAPITAL HIGIEZINA CAPITAL INMOBILIARIO		IRABAZIAK ETA GALERAK GANAN. Y PERD.		JARDUERAK ACTIVIDADES		ERRENTA EGOZPENAK IMPUTACIÓN DE RENTAS		MURRIZPENAK ETA KONPENTSAZIOAK REDUCCIONES Y COMPENSACIONES		OINARRI LIKIDAGARRIA BASE LIQUIDABLE	
	zenb./importe	%	zenb./importe	%	zenb./importe	%	zenb./importe	%	zenb./importe	%	zenb./importe	%	zenb./importe	%	zenb./importe	%
Negatiboa/Negativa	-610	80,9	-179	23,8	44	-5,9	375	-49,8	46	-6,1	0	0,0	430	-57,0	-754	100,0
0 - 2.400	16.813	120,5	4.037	28,9	1.232	8,8	1.079	7,7	4.518	32,4	0	0,0	13.732	98,5	13.947	100,0
2.400 - 3.600	14.915	89,7	1.700	10,2	1.565	9,4	542	3,3	3.349	20,1	0	0,0	5.439	32,7	16.633	100,0
3.600 - 4.800	34.451	87,5	2.122	5,4	2.538	6,4	591	1,5	5.348	13,6	0	0,0	5.659	14,4	39.390	100,0
4.800 - 6.000	42.233	85,1	2.571	5,2	3.659	7,4	925	1,9	7.586	15,3	4	0,0	7.344	14,8	49.634	100,0
6.000 - 8.400	119.341	86,0	5.577	4,0	9.287	6,7	2.045	1,5	22.087	15,9	9	0,0	19.570	14,1	138.776	100,0
8.400 - 10.800	172.681	88,1	5.500	2,8	10.653	5,4	1.955	1,0	30.628	15,6	7	0,0	25.420	13,0	196.004	100,0
10.800 - 13.200	246.796	90,5	5.921	2,2	11.657	4,3	2.400	0,9	36.557	13,4	12	0,0	30.744	11,3	272.599	100,0
13.200 - 15.600	342.734	93,1	7.058	1,9	12.943	3,5	2.758	0,7	38.522	10,5	5	0,0	35.732	9,7	368.288	100,0
15.600 - 18.000	458.202	95,3	8.020	1,7	13.301	2,8	3.150	0,7	37.446	7,8	10	0,0	39.392	8,2	480.738	100,0
18.000 - 20.400	504.050	95,8	8.263	1,6	14.544	2,8	3.470	0,7	35.405	6,7	10	0,0	39.807	7,6	525.936	100,0
20.400 - 22.800	508.586	96,1	9.384	1,8	14.883	2,8	4.877	0,9	31.792	6,0	40	0,0	40.191	7,6	529.371	100,0
22.800 - 25.200	506.351	96,3	9.750	1,9	14.497	2,8	3.864	0,7	28.476	5,4	3	0,0	37.026	7,0	525.916	100,0
25.200 - 27.600	516.249	96,9	10.391	2,0	13.410	2,5	4.129	0,8	25.608	4,8	21	0,0	37.119	7,0	532.689	100,0
27.600 - 30.000	559.216	98,5	10.470	1,8	13.313	2,3	4.518	0,8	21.252	3,7	33	0,0	41.018	7,2	567.784	100,0
30.000 - 32.400	505.034	97,1	10.238	2,0	11.612	2,2	4.293	0,8	21.085	4,1	20	0,0	32.313	6,2	519.969	100,0
32.400 - 34.800	543.287	97,1	10.722	1,9	11.302	2,0	4.676	0,8	17.881	3,2	3	0,0	28.345	5,1	559.527	100,0
34.800 - 37.200	405.519	95,4	10.954	2,6	11.853	2,8	4.400	1,0	16.870	4,0	3	0,0	24.387	5,7	425.212	100,0
37.200 - 39.600	340.212	94,5	11.346	3,2	10.883	3,0	5.389	1,5	13.935	3,9	0	0,0	21.933	6,1	359.831	100,0
39.600 - 42.000	270.321	93,5	9.588	3,3	10.032	3,5	4.117	1,4	11.969	4,1	0	0,0	16.973	5,9	289.054	100,0
42.000 - 44.400	223.296	92,3	8.972	3,7	8.484	3,5	3.771	1,6	11.285	4,7	13	0,0	13.861	5,7	241.960	100,0
44.400 - 46.800	178.142	90,0	9.441	4,8	7.797	3,9	3.529	1,8	10.821	5,5	0	0,0	11.791	6,0	197.939	100,0
46.800 - 49.200	147.517	89,2	8.252	5,0	6.282	3,8	3.706	2,2	9.865	6,0	8	0,0	10.336	6,3	165.292	100,0
49.200 - 51.600	126.318	87,4	7.010	4,9	6.184	4,3	3.619	2,5	9.530	6,6	28	0,0	8.217	5,7	144.473	100,0
51.600 - 54.000	111.041	87,3	6.936	5,5	4.783	3,8	3.220	2,5	8.541	6,7	1	0,0	7.278	5,7	127.244	100,0
54.000 - 56.400	104.610	87,3	6.862	5,7	5.020	4,2	2.959	2,5	7.168	6,0	3	0,0	6.757	5,6	119.866	100,0
56.400 - 58.800	89.254	85,3	6.462	6,2	4.524	4,3	3.383	3,2	6.960	6,6	5	0,0	5.898	5,6	104.691	100,0
58.800 - 61.200	77.221	85,1	5.677	6,3	3.727	4,1	2.929	3,2	6.292	6,9	21	0,0	5.096	5,6	90.771	100,0
61.200 - 63.600	71.912	84,9	5.912	7,0	4.366	5,2	2.592	3,1	4.467	5,3	1	0,0	4.522	5,3	84.729	100,0
63.600 - 66.000	66.998	84,9	4.466	5,7	3.601	4,6	2.844	3,6	5.017	6,4	0	0,0	3.976	5,0	78.950	100,0
66.000 - 72.000	137.758	83,9	9.792	6,0	7.159	4,4	7.085	4,3	10.525	6,4	0	0,0	8.148	5,0	164.170	100,0
72.000 - 78.000	105.212	80,9	10.041	7,7	6.476	5,0	6.652	5,1	8.467	6,5	37	0,0	6.904	5,3	129.981	100,0
78.000 - 84.000	73.716	77,8	7.145	7,5	4.913	5,2	5.498	5,8	7.934	8,4	0	0,0	4.426	4,7	94.782	100,0
84.000 - 90.000	59.532	76,3	6.368	8,2	4.520	5,8	4.223	5,4	6.913	8,9	0	0,0	3.541	4,5	78.014	100,0
90.000 - 120.000	178.105	69,7	26.113	10,2	14.461	5,7	22.725	8,9	24.648	9,6	13	0,0	10.630	4,2	255.434	100,0
120.000 - 150.000	77.748	63,3	18.973	15,4	7.649	6,2	12.093	9,8	11.733	9,5	-243	-0,2	5.035	4,1	122.918	100,0
150.000 - 180.000	40.707	55,8	12.255	16,8	3.566	4,9	9.644	13,2	9.623	13,2	1	0,0	2.861	3,9	72.936	100,0
Más de 180.000 - tik gora	155.827	34,6	136.536	30,3	10.515	2,3	114.391	25,4	41.044	9,1	116	0,0	7.794	1,7	450.635	100,0
GUZTIRA / TOTAL	8.131.293	89,0	440.645	4,8	307.236	3,4	274.418	3,0	611.192	6,7	187	0,0	629.644	6,9	9.135.327	100,0

Zenbatekoak mila eurokotan / Importes en miles de euros

E.1.17. TAULA AITORPEN KOPURUA ERRENTA ITURRIEN ETA OINARRI LIKIDAGARRIEN TARTEEN ARABERA

CUADRO E.1.17. NÚMERO DE DECLARACIONES POR FUENTES DE RENTA Y TRAMOS DE BASE LIQUIDABLE.

OINARRI LIKIDAGARRIAREN MAILAK TRAMOS DE BASE LIQUIDABLE (eurotan / en euros)	LANA TRABAJO	KAPITAL HIGIKORRA CAPITAL MOBILIARIO	KAPITAL HIGIEZINA CAPITAL INMOBILIARIO	IRABAZIAK ETA GALERAK GANANCIAS Y PERD.	JARDUERAK ACTIVIDADES	ERRENTA EGOZPENAK IMPUTACIÓN RENTAS	MURRIZPENAK ETA KONPENSASIZIOAK REDUCCIONES Y COMPENSACIONES	OINARRI LIKIDAGARRIA BASE LIQUIDABLE
Negatiboa/Negativa	222	147	16	51	23	0	73	
0 - 2.400	8.827	12.440	640	2.980	2.323	1	6.233	21.653
2.400 - 3.600	4.156	3.299	564	850	1.017	1	2.289	5.532
3.600 - 4.800	7.793	6.232	770	1.567	1.232	0	2.840	9.266
4.800 - 6.000	7.598	5.934	957	1.402	1.482	2	3.396	9.200
6.000 - 8.400	15.987	11.802	2.225	2.736	3.299	2	8.186	19.249
8.400 - 10.800	17.312	11.743	2.292	2.605	3.554	4	9.865	20.396
10.800 - 13.200	19.811	12.803	2.262	2.801	3.501	5	11.792	22.631
13.200 - 15.600	23.069	14.828	2.466	3.175	3.225	1	13.805	25.551
15.600 - 18.000	26.608	16.996	2.605	3.686	2.906	3	16.247	28.595
18.000 - 20.400	25.800	17.077	2.724	3.856	2.481	2	15.988	27.437
20.400 - 22.800	23.211	15.675	2.691	3.735	2.071	7	14.877	24.536
22.800 - 25.200	20.849	14.477	2.533	3.580	1.781	3	13.550	21.928
25.200 - 27.600	19.305	13.626	2.302	3.549	1.502	4	12.701	20.191
27.600 - 30.000	19.067	13.735	2.229	3.645	1.268	3	12.938	19.725
30.000 - 32.400	16.079	11.819	2.023	3.337	1.142	4	10.539	16.678
32.400 - 34.800	16.239	12.131	1.962	3.934	1.006	3	9.373	16.699
34.800 - 37.200	11.405	8.984	2.011	2.708	849	3	7.728	11.826
37.200 - 39.600	9.064	7.210	1.759	2.376	733	1	6.345	9.385
39.600 - 42.000	6.836	5.536	1.412	1.829	600	1	4.962	7.092
42.000 - 44.400	5.371	4.372	1.162	1.525	482	3	3.974	5.607
44.400 - 46.800	4.134	3.499	982	1.218	445	0	3.093	4.345
46.800 - 49.200	3.244	2.781	739	1.052	379	3	2.552	3.446
49.200 - 51.600	2.709	2.291	680	872	361	2	2.077	2.869
51.600 - 54.000	2.267	1.947	516	780	296	2	1.753	2.412
54.000 - 56.400	2.056	1.799	527	729	254	3	1.600	2.173
56.400 - 58.800	1.699	1.522	436	635	230	3	1.353	1.818
58.800 - 61.200	1.426	1.267	382	554	208	2	1.097	1.514
61.200 - 63.600	1.291	1.156	385	511	151	1	1.028	1.358
63.600 - 66.000	1.150	1.033	326	449	167	0	915	1.219
66.000 - 72.000	2.246	2.045	626	924	313	1	1.762	2.384
72.000 - 78.000	1.615	1.477	495	700	263	3	1.296	1.737
78.000 - 84.000	1.078	1.031	354	530	197	1	874	1.172
84.000 - 90.000	820	764	270	391	160	0	668	898
90.000 - 120.000	2.263	2.206	843	1.186	492	3	1.881	2.494
120.000 - 150.000	813	846	333	479	195	1	701	924
150.000 - 180.000	385	415	169	251	102	1	349	445
Más de 180.000 - tik gora	912	1.007	434	645	229	5	758	1.069
GUZTIRA / TOTAL	334.717	247.952	46.102	67.833	40.919	84	211.458	375.686

E.1.18. TAULA KENKARIAK OINARRI LIKIDAGARRIAREN TARTEEN ARABERA

CUADRO E.1.18. DEDUCCIONES POR TRAMOS DE BASE LIQUIDABLE

OINARRI LIKIDAGARRIAREN MAILAK TRAMOS DE BASE LIQUIDABLE (eurotan / en euros)	AURRETIKO KUOTA OSOA CUOTA ÍNTEGRA PREVIA	KUOTAREN MURRIZPENEA MINORACION DE CUOTA	KUOTA OSOA GUZTIRA CUOTA ÍNTEGRA TOTAL	KENKARIEN BATUKETA SUMA DE DEDUCCIONES	FAM. ETA PERTS. KENKARIAK DEDUCCIONES FAM. Y PERS.	OHIKO ETXEBIZITZA VIVIENDA HABITUAL	SINDIKATUEN KUOTENGATIK CUOTAS SINDICALES	JARD. EKON. SUSTAPENA FOMENTO ACT. ECONOM.	EZARPEN BIKOITZA DOBLE IMPOSICION	DOHAINTZAK DONATIVOS	GAINERAKO KENKARIAK RESTO DEDUCCIONES
Negatiboa/Negativa	62	0	62	176	153	20	0	0	1	2	0
0 - 2.400	3.119	2.237	883	17.621	16.205	1.316	0	2	44	51	2
2.400 - 3.600	3.753	3.166	587	3.312	2.956	314	0	2	11	28	1
3.600 - 4.800	8.964	8.134	830	5.558	5.013	465	0	5	14	47	14
4.800 - 6.000	11.288	10.227	1.060	5.733	5.158	508	0	2	18	47	1
6.000 - 8.400	31.637	25.116	6.521	13.389	11.567	1.660	2	13	48	97	3
8.400 - 10.800	44.778	27.539	17.239	17.179	13.525	3.443	4	11	66	128	3
10.800 - 13.200	62.389	30.994	31.395	21.203	14.896	5.991	16	20	88	189	3
13.200 - 15.600	84.345	35.202	49.144	25.371	16.518	8.473	18	25	121	197	19
15.600 - 18.000	111.679	39.553	72.126	27.276	16.815	9.977	32	38	174	228	12
18.000 - 20.400	124.905	37.952	86.952	26.416	15.893	10.003	47	31	180	252	9
20.400 - 22.800	127.916	33.952	93.964	23.949	13.947	9.458	52	41	182	258	12
22.800 - 25.200	128.900	30.366	98.534	21.354	12.002	8.798	51	49	176	264	14
25.200 - 27.600	132.134	27.953	104.181	19.816	10.433	8.799	68	54	178	271	13
27.600 - 30.000	142.316	27.329	114.987	19.143	10.215	8.320	35	51	174	325	24
30.000 - 32.400	131.580	23.108	108.472	16.024	7.421	8.056	41	55	154	282	14
32.400 - 34.800	144.520	23.161	121.359	14.463	6.599	7.255	36	35	156	365	18
34.800 - 37.200	111.547	16.400	95.147	11.733	5.401	5.885	50	27	120	238	12
37.200 - 39.600	95.802	13.001	82.801	9.367	4.337	4.616	48	40	90	203	33
39.600 - 42.000	78.018	9.828	68.190	7.276	3.357	3.575	67	40	64	162	10
42.000 - 44.400	66.107	7.768	58.340	5.937	2.724	2.969	19	41	45	137	3
44.400 - 46.800	54.484	6.011	48.473	4.714	2.168	2.307	38	39	32	126	2
46.800 - 49.200	46.122	4.765	41.357	3.881	1.792	1.898	36	32	23	88	12
49.200 - 51.600	40.845	3.968	36.877	3.125	1.411	1.518	39	49	18	86	4
51.600 - 54.000	36.460	3.336	33.125	2.611	1.207	1.265	31	17	14	72	6
54.000 - 56.400	34.777	3.008	31.769	2.574	1.130	1.268	19	49	11	93	4
56.400 - 58.800	30.596	2.512	28.084	2.063	952	1.004	12	11	9	69	6
58.800 - 61.200	26.893	2.087	24.807	1.742	805	808	25	32	8	64	1
61.200 - 63.600	25.221	1.873	23.348	1.562	744	720	11	16	6	59	6
63.600 - 66.000	23.868	1.683	22.185	1.425	656	642	18	49	5	43	12
66.000 - 72.000	50.326	3.291	47.035	2.818	1.269	1.305	20	90	8	107	19
72.000 - 78.000	40.630	2.384	38.246	2.154	947	1.043	24	37	6	94	1
78.000 - 84.000	30.189	1.605	28.585	1.387	603	640	25	40	4	62	14
84.000 - 90.000	25.340	1.229	24.111	1.140	499	524	7	57	2	47	3
90.000 - 120.000	84.106	3.420	80.686	3.287	1.348	1.359	86	319	13	160	3
120.000 - 150.000	41.615	1.250	40.366	1.249	509	461	59	133	3	84	0
150.000 - 180.000	25.042	604	24.438	562	215	197	28	68	0	53	0
Más de 180.000 - tik gora	147.477	1.439	146.036	6.216	470	464	49	5.015	0	184	33
GUZTIRA / TOTAL	2.409.750	477.447	1.932.303	354.806	211.861	127.322	1.113	6.636	2.264	5.263	348

Zenbatekoak mila eurokotan / Importes en miles de euros

E.1.19. TAULA KENKARIAK OINARRI LIKIDAGARRIAREN TARTEEN ARABERA. BANAKETA PORTZENTUALA

CUADRO E.1.19. DEDUCCIONES POR TRAMOS DE BASE LIQUIDABLE. DISTRIBUCIÓN PORCENTUAL

ONARRI LIKIDAGARRIAREN MAILAK TRAMOS DE BASE LIQUIDABLE (eurotan / en euros)	KENKAR.BAT./ / k.OSOA % SUM.DED/ /CUOTA TOT.	KENKARIEN BATUKETA SUMA DE DEDUCCIONES	FAM. ETA PERTS. KENKARIAK DEDUCCIONES FAM. Y PERS.	OHIKO ETXEBIZITZA VIVIENDA HABITUAL	SINDIKATUEN KUOTENGATIK CUOTAS SINDICALES	JARD. EKON. SUSTAPENA FOMENTO ACT. ECONOM.	EZARPEN BIKOITZA DOBLE IMPOSICION	DOHAINTZAK DONATIVOS	GAINERAKO KENKARIAK RESTO DEDUCCIONES
Negatiboa/Negativa	284,3	100,0	86,7	11,5	0,0	0,2	0,7	0,9	0,0
0 - 2.400	1.996,0	100,0	92,0	7,5	0,0	0,0	0,2	0,3	0,0
2.400 - 3.600	564,7	100,0	89,2	9,5	0,0	0,1	0,3	0,9	0,0
3.600 - 4.800	669,7	100,0	90,2	8,4	0,0	0,1	0,3	0,8	0,3
4.800 - 6.000	540,6	100,0	90,0	8,9	0,0	0,0	0,3	0,8	0,0
6.000 - 8.400	205,3	100,0	86,4	12,4	0,0	0,1	0,4	0,7	0,0
8.400 - 10.800	99,7	100,0	78,7	20,0	0,0	0,1	0,4	0,7	0,0
10.800 - 13.200	67,5	100,0	70,3	28,3	0,1	0,1	0,4	0,9	0,0
13.200 - 15.600	51,6	100,0	65,1	33,4	0,1	0,1	0,5	0,8	0,1
15.600 - 18.000	37,8	100,0	61,6	36,6	0,1	0,1	0,6	0,8	0,0
18.000 - 20.400	30,4	100,0	60,2	37,9	0,2	0,1	0,7	1,0	0,0
20.400 - 22.800	25,5	100,0	58,2	39,5	0,2	0,2	0,8	1,1	0,0
22.800 - 25.200	21,7	100,0	56,2	41,2	0,2	0,2	0,8	1,2	0,1
25.200 - 27.600	19,0	100,0	52,7	44,4	0,3	0,3	0,9	1,4	0,1
27.600 - 30.000	16,6	100,0	53,4	43,5	0,2	0,3	0,9	1,7	0,1
30.000 - 32.400	14,8	100,0	46,3	50,3	0,3	0,3	1,0	1,8	0,1
32.400 - 34.800	11,9	100,0	45,6	50,2	0,2	0,2	1,1	2,5	0,1
34.800 - 37.200	12,3	100,0	46,0	50,2	0,4	0,2	1,0	2,0	0,1
37.200 - 39.600	11,3	100,0	46,3	49,3	0,5	0,4	1,0	2,2	0,4
39.600 - 42.000	10,7	100,0	46,1	49,1	0,9	0,6	0,9	2,2	0,1
42.000 - 44.400	10,2	100,0	45,9	50,0	0,3	0,7	0,7	2,3	0,0
44.400 - 46.800	9,7	100,0	46,0	48,9	0,8	0,8	0,7	2,7	0,1
46.800 - 49.200	9,4	100,0	46,2	48,9	0,9	0,8	0,6	2,3	0,3
49.200 - 51.600	8,5	100,0	45,2	48,6	1,2	1,6	0,6	2,8	0,1
51.600 - 54.000	7,9	100,0	46,2	48,4	1,2	0,6	0,5	2,7	0,2
54.000 - 56.400	8,1	100,0	43,9	49,3	0,7	1,9	0,4	3,6	0,2
56.400 - 58.800	7,3	100,0	46,2	48,7	0,6	0,5	0,4	3,4	0,3
58.800 - 61.200	7,0	100,0	46,2	46,4	1,4	1,8	0,4	3,7	0,0
61.200 - 63.600	6,7	100,0	47,6	46,1	0,7	1,0	0,4	3,8	0,4
63.600 - 66.000	6,4	100,0	46,0	45,1	1,2	3,5	0,4	3,0	0,9
66.000 - 72.000	6,0	100,0	45,0	46,3	0,7	3,2	0,3	3,8	0,7
72.000 - 78.000	5,6	100,0	44,0	48,4	1,1	1,7	0,3	4,4	0,1
78.000 - 84.000	4,9	100,0	43,4	46,1	1,8	2,9	0,3	4,5	1,0
84.000 - 90.000	4,7	100,0	43,8	46,0	0,6	5,0	0,2	4,1	0,2
90.000 - 120.000	4,1	100,0	41,0	41,3	2,6	9,7	0,4	4,9	0,1
120.000 - 150.000	3,1	100,0	40,8	36,9	4,7	10,7	0,2	6,7	0,0
150.000 - 180.000	2,3	100,0	38,3	34,9	5,1	12,2	0,0	9,5	0,0
Más de 180.000 - tik gora	4,3	100,0	7,6	7,5	0,8	80,7	0,0	3,0	0,5
GUZTIRA / TOTAL	14,7	100,0	59,7	35,9	0,3	1,9	0,6	1,5	0,1

E.1.20. TAULA AITORPEN KOPURUA KENKARIEN ETA OINARRI LIKIDAGARRIAREN TARTEEN ARABERA

CUADRO E.1.20. NUMERO DE DECLARACIONES POR DEDUCCIONES Y TRAMOS DE BASE LIQUIDABLE

OINARRI LIKIDAGARRIAREN MAILAK TRAMOS DE BASE LIQUIDABLE (eurotan / en euros)	AURRETIKO KUOTA OSOA CUOTA ÍNTEGRA PREVIA	KUOTAREN MURRIZPENEA MINORACION DE CUOTA	KUOTA OSOA GUZTIRA CUOTA ÍNTEGRA TOTAL	KENKARIEN BATUKETA SUMA DE DEDUCCIONES	FAM. ETA PERTS. KENKARIAK DEDUCCIONES FAM. Y PERS.	OHIKO ETXEBIZITZA VIVIENDA HABITUAL	SINDIKATUEN KUOTENGATIK CUOTAS SINDICALES	JARD. EKON. SUSTAPENA FOMENTO ACT. ECONOM.	EZARPEN BIKOITZA DOBLE IMPOSICION	DOHAINTZAK DONATIVOS	GAINERAKO KENKARIAK RESTO DEDUCCIONES
Negatiboa/Negativa	132	0	143	172	131	25	0	2	33	44	2
0 - 2.400	16.440	8.371	12.376	15.027	12.969	1.886	0	11	1.212	2.808	126
2.400 - 3.600	5.532	4.951	3.296	3.834	3.132	497	0	8	309	878	33
3.600 - 4.800	9.266	8.763	6.252	7.353	6.564	678	0	9	390	1.428	59
4.800 - 6.000	9.200	8.778	5.940	6.827	5.917	745	0	7	489	1.395	53
6.000 - 8.400	19.249	18.739	19.111	15.592	12.836	2.958	17	30	1.289	3.000	108
8.400 - 10.800	20.396	20.153	20.396	17.033	13.726	5.720	13	23	1.769	3.414	134
10.800 - 13.200	22.631	22.465	22.631	18.942	14.783	8.339	40	41	2.323	4.015	129
13.200 - 15.600	25.551	25.440	25.551	21.861	16.561	10.603	27	43	3.201	4.669	187
15.600 - 18.000	28.595	28.526	28.595	24.192	17.781	11.514	42	53	4.381	5.441	260
18.000 - 20.400	27.437	27.370	27.437	23.728	17.657	11.107	51	35	4.611	5.543	241
20.400 - 22.800	24.536	24.474	24.536	21.592	16.005	9.976	46	39	4.644	5.433	288
22.800 - 25.200	21.928	21.891	21.928	19.436	14.476	8.984	44	52	4.518	5.233	237
25.200 - 27.600	20.191	20.145	20.191	18.157	13.247	8.670	44	41	4.522	5.196	259
27.600 - 30.000	19.725	19.692	19.725	17.946	13.405	8.014	30	55	4.393	5.679	285
30.000 - 32.400	16.678	16.648	16.678	14.048	8.464	7.485	32	55	3.972	4.751	247
32.400 - 34.800	16.699	16.684	16.699	13.708	7.648	6.675	32	53	4.018	5.372	306
34.800 - 37.200	11.826	11.813	11.826	10.180	6.377	5.298	39	51	3.046	3.817	183
37.200 - 39.600	9.385	9.368	9.385	8.132	5.176	4.126	23	41	2.281	3.197	147
39.600 - 42.000	7.092	7.080	7.092	6.157	3.963	3.112	36	32	1.641	2.449	107
42.000 - 44.400	5.607	5.601	5.607	4.919	3.212	2.516	15	39	1.138	1.995	84
44.400 - 46.800	4.345	4.331	4.345	3.788	2.485	1.925	22	36	815	1.603	77
46.800 - 49.200	3.446	3.435	3.446	2.980	1.973	1.525	16	35	590	1.230	58
49.200 - 51.600	2.869	2.862	2.869	2.464	1.615	1.226	17	26	447	1.069	55
51.600 - 54.000	2.412	2.405	2.412	2.064	1.368	1.010	12	12	349	888	49
54.000 - 56.400	2.173	2.168	2.173	1.917	1.227	979	5	26	288	880	41
56.400 - 58.800	1.818	1.809	1.818	1.607	1.079	776	7	19	230	752	37
58.800 - 61.200	1.514	1.505	1.514	1.334	873	623	11	24	201	633	27
61.200 - 63.600	1.358	1.353	1.358	1.167	810	550	4	17	128	594	23
63.600 - 66.000	1.219	1.214	1.219	1.078	727	499	6	18	133	521	35
66.000 - 72.000	2.384	2.372	2.384	2.067	1.398	1.013	7	44	226	1.048	49
72.000 - 78.000	1.737	1.720	1.737	1.508	1.016	734	10	25	164	783	26
78.000 - 84.000	1.172	1.162	1.172	993	655	460	6	29	96	539	9
84.000 - 90.000	898	892	898	761	513	358	2	23	64	407	11
90.000 - 120.000	2.494	2.471	2.494	2.151	1.410	937	19	81	130	1.163	34
120.000 - 150.000	924	906	924	772	500	298	9	41	42	482	11
150.000 - 180.000	445	440	445	373	221	132	3	28	7	257	8
Más de 180.000 - tik gora	1.069	1.051	1.069	865	470	277	9	106	11	573	10
GUZTIRA / TOTAL	370.373	359.048	357.672	316.725	232.370	132.250	696	1.310	58.101	89.179	4.035

E.1.21. TAULA JARDUERA ADARREN ETA JEZAREN EPIGRAFAREN ARTEKO KORRESPONDENTZIA
 CUADRO E.1.21. CORRESPONDENCIA ENTRE RAMAS DE ACTIVIDAD Y EL EPIGRAFE DE IAE

ORDENA ORDEN	IZENDAPENA	DENOMINACIÓN	EPIGRAFEAK EPIGRAFES
1	Nekazaritza eta abeltzaintza	Agropecuario	Nekazaritza eta abeltzaintza-Agropecuario / 1.0*
2	Baxurako arrantza	Pesca de bajura	Baxurako arrantza / Pesca de Bajura
3	Energia eta ura eta oinarritzko industria	Energía y agua e Industria básica	1.1*-1.2*
4	Metalezko produktu estrukturalak	Productos metálicos estructurales	1.314-1.315
5	Metalezko artikulua	Artículos metálicos	1.3162-1.3163-1.3164-1.3169
6	Bestelako metal eraldakuntzak	Resto Transformación metales	1.3*R
7	Zurgintzako tailerra	Taller de carpintería	1.463
8	Egurrezko altzarigintza	Industrias del mueble de madera	1.4681-1.4682-1.4683-1.4684 -1.4685
9	Bestelako enbriatzaileak	Resto Otras manufacturas	1.4*R
10	Eraikuntza eta obra zibila	Edificación y obra civil	1.5011-1.5012-1.502-1.5031-1.5032-1.5033-1.506-1.507
11	Igeltzerotza	Albañilería	1.5013
12	Iturgintza eta berokuntza	Fontanería y calefacción	1.5042 -1.5043
13	Instalazio elektrikoak	Instalaciones eléctricas	1.5041-1.5044-1.5045 -1.5046 -1.5047 -1.5048
14	Estaldurak	Revestimientos	1.5051-1.5052-1.5053-1.5054
15	Zurgintza eta sarrailegintza	Carpintería y cerrajería	1.5055
16	Pintura eta eskaioia	Pintura y escayola	1.5056-1.5057
17	Gainerako eraikuntza	Resto Construcción	1.5*
18	Handizkako merkataritza	Comercio al por mayor	1.61*
19	Produktuak berreskuratzea	Recuperación de productos	1.62*
20	Merkataritzako bitartekariak	Intermediarios de comercio	1.631
21	Haragilegiak. Ts	Carnicerías. Cm.	1.6421-1.6422-1.6423-1.6424
22	Arrandegiak. Ts	Pescaderías. Cm.	1.6431-1.6432
23	Ogia eta esnekiak. Ts	Pan y productos lácteos. Cm.	1.6441-1.6442
24	Elikagaiak eta edariak. Ts	Alimentos y bebidas. Cm.	1.6471
25	Autozerbitzuko elikagai eta edariak. Ts	Alimentos y bebidas en autoservicio. Cm.	1.6472 -1.6473
26	Gainerako elik. eta edariak eta tabakoa. Ts	Resto Aliment, bebidas y tabaco. Cm	1.64*R
27	Ehungintza eta etxeko gauzak. Ts	Textiles y hogar. Cm.	1.6511
28	Jantziak eta apaingarriak. Ts	Vestido y tocado. Cm.	1.6512
29	Mertzeria eta paketeria	Mercería y paquetería. Cm.	1.6514
30	Oinetakoak eta larrukiak. Ts	Calzado y piel. Cm.	1.6516
31	Drogeriak. Ts	Droguerías. Cm.	1.6523-1.6522
32	Farmaziak. Ts	Farmacias. Cm.	1.6521
33	Altzariak. Ts	Muebles. Cm.	1.6531
34	Elektragarriak. Ts	Aparatos eléctricos. Cm.	1.6532
35	Burdinkiak eta opariak. Ts	Ferretería y regalo. Cm.	1.6533
36	Liburu eta egunkariak. Ts	Libros y periódicos. Cm.	1.6594
37	Bitxiak eta erlojigintza. Ts	Joyería y relojería. Cm.	1.6595
38	Jostailuak eta kirola. Ts	Juguetes y deporte. Cm.	1.6596
39	Elik., edari eta tabako.ez diren bestelakoak. Ts	Resto Cm no alim., beb., y tabacos.	1.65*R
40	Merkataritza mistoa	Comercio mixto	1.66*
41	Bi sardexkako jatetxeak	Restaurants 2 tenedores	1.6714
42	1 sardexkako jatetxeak	Restaurants 1 tenedor	1.6715
43	Kategoria bereziko kafetegi eta tabernak	Cafés y bares categoría especial	1.6731
44	Bestelako kafetegi eta tabernak.	Cafés y bares. Otros	1.6732
45	Gainerako elikagai zerbitzuak	Resto Servicio Alimentación	1.67*R
46	Ostatu zerbitzua	Servicio de Hospedaje	1.68*
47	Etxeko elektragarriak (Konponketa)	Artículos eléctricos hogar (Reparación)	1.6911
48	Automobil eta bizikletak (Konponketa)	Automóviles y bic. (Reparación)	1.6912
49	Industriako makinak (Konponketa)	Maquinaria industrial (Reparación)	1.692
50	Gainerako konponketak	Resto Reparaciones	1.69*R
51	Autotaxi bidezko garraioa	Transporte autotaxis	1.7212
52	Errepide bidezko garraioa	Transporte carretera	1.722
53	Gainerako garraio eta komunikazioak	Resto Transporte y comunicaciones	1.7*R
54	Finant. entitateak, alokairuak eta enpres.izako zerbitzuak	Financieras, alquileres y servicios a empresas	1.8*
55	Irakaskuntza	Enseñanza	1.931*-1.932*-1.933*-1.934
56	Ileapaindegia	Peluquería	1.9721
57	Apainketarako areto eta institutuak	Salones e institutos de belleza	1.9722
58	Gainerako zerbitzuak	Resto Otros Servicios	1.9*R
59	Profesionalak. Nekazaritza eta arrantza	Profesionales. Agricultura y Pesca	2.0*
60	Profesionalak. Energia eta kimika	Profesionales. Energía y Química	2.1*
61	Profesionalak. Mekanika	Profesionales. Mecánica	2.2*
62	Profesionalak. Bestelako enbriatzaileak	Profesionales. Otras manufacturas	2.3*
63	Arkitektoak	Arquitectos	2.411
64	Aparejadoreak	Aparejadores	2.421
65	Gainerako profesionalak. Eraikuntza	Resto Profesionales. Construcción	2.4*R
66	Merkataritza eta aseguru-etako agenteak eta beste batzuk	Agentes comerciales, de seguros y otros	2.511-2.599-2.711-2.712-2.713-2.799-2.798
67	Profesionalak. Garraioa eta komunikazioak	Profesionales. Transportes y comunicaciones	2.6*
68	Abokatuak	Abogados	2.731
69	Psikologoak	Psicólogos	2.776
70	Gain. profesionalak. Finantza, alokairuak eta zerbitzuak	Resto Profesionales. Financieras, alquileres y Servicios	2.7*R
71	Irakaskuntza arlo desberdinetako irakasleak	Personal docente de enseñanzas diversas	2.82*
72	Medikuntza orokorra	Medicina general	2.831
73	Mediku espezialistak (estomat. eta odontologoak ezik)	Médicos especialistas (excepto estom. y odont.)	2.832
74	Estomatologo eta odontologoak	Estomatólogos y odontólogos	2.833-2.834
75	Gainerako profesionalak. Bestelako zerbitzuak	Resto Profesionales. Otros Servicios	2.8*R
76	Artistak	Artistas	3.0*

OHARRAK / NOTAS:

- 1) *** ikurra edozein digitu multzoren ordean erabiltzen da / el signo *** sustituye a cualquier grupo de dígitos
- 2) **R* agertzen denean aurreko adarretan jaso ez diren gainerako digituak adierazten ditu / **R* significa el resto de dígitos no recogidos en ramas anteriores



E.1.22. TAULA JARDUEREN AITORPEN KOPURUA ETA AITORPEN HAUEN ALDAGAI NAGUSIEN BATEZ BESTEKO ZENBATEKOA, JARDUERA NAGUSIEN TALDEEN ARABERA

CUADRO E.1.22. NÚMERO DE DECLARACIONES E IMPORTE MEDIO DE PRINCIPALES VARIABLES DE LAS DECLARACIONES DE ACTIVIDADES SEGÚN GRUPOS DE ACTIVIDADES PRINCIPALES

IZENDAPENA	DENOMINACIÓN	KOPURUA NÚMERO	JARDUERA NAGUSIAREN ETEK. RDTO ACTIVIDAD PRINCIPAL	JARDUEREN ETEKINA RDTO DE ACTIVIDADES	OINARRI LIK. OROKORRA BASE LIQUID. GENERAL
Lehen sektorea	Sector primario	995	14.188	14.562	14.070
Industria	Industria	1.125	20.665	20.699	20.250
Eraikuntza	Construcción	4.251	15.751	15.786	14.800
Txikizkako salmenta	Comercio al por menor	4.458	21.266	21.638	21.095
Ostalaritza	Hostelería	3.040	17.906	18.098	17.355
Garraioa	Transporte	2.157	17.061	17.149	15.827
Gainerako zerbitzuak	Resto Servicios	5.048	17.121	17.335	16.864
Profesionalak eta artistak	Profesionales y artistas	7.383	24.079	24.384	24.326
GUZTIRA	TOTAL	28.457	19.488	19.710	19.165

Zenbatekoa eurotan / Importe en euros

E.1.23.TAULA AITORPEN KOPURUA ETA ALDAGAI NAGUSIEN BATEZ BESTEKO ZENBATEKOA, GEHIENBAT JARDUERA ETEKINAK IZAN DITUZTEN

AITORPENEI DAGOZKIENAK, JARDUERA ADARREN ARABERA SAILKATUAK

CUADRO E.1.23. NÚMERO DE DECLARACIONES E IMPORTE MEDIO DE PRINCIPALES VARIABLES DE LAS DECLARACIONES CON PREDOMINIO DE ACTIVIDADES SEGÚN RAMAS DE ACTIVIDADES

ORDENA ORDEN	IZENDAPENA	DENOMINACIÓN	KOPURUA NÚMERO	JARDUERA NAGUSIAREN ETEKINA RENDIMIENTO DE LA ACT. PRINCIPAL	JARDUEREN ETEKINA RENDIMIENTO DE ACTIVIDADES	OINARRI LIK. OROKOR BASE LIQUID. GENERAL
1	Nekazaritza eta abeltzaintza	Agropecuario	844	10.723	11.113	10.917
2	Baxurako arrantza	Pesca de bajura	151	33.551	33.838	31.698
3	Energia eta ura eta oinarrizko industria	Energía y agua e Industria básica	54	16.817	17.708	18.682
4	Metalezko produktu estrukturalak	Productos metálicos estructurales	69	20.456	20.272	18.968
5	Metalezko artikulua	Artículos metálicos	129	24.101	24.208	24.482
6	Bestelako metal eraldakuntzak	Resto Transformación metales	256	25.928	26.052	25.353
7	Zurgintzako tailerra	Taller de carpintería	78	17.391	17.160	16.514
8	Egurrezko altzarigintza	Industrias del mueble de madera	97	16.228	16.266	15.369
9	Bestelako enbriagaritza	Resto Otras manufacturas	442	18.668	18.604	18.181
10	Eraikuntza eta obra zibila	Edificación y obra civil	169	19.924	19.969	20.162
11	Igeltzerotza	Albañilería	1.404	15.671	15.725	14.741
12	Iturgintza eta berokuntza	Fontanería y calefacción	541	18.034	18.008	16.875
13	Instalazio elektrikoak	Instalaciones eléctricas	562	16.512	16.585	15.953
14	Estaldurak	Revestimientos	192	16.168	16.039	14.793
15	Zurgintza eta sarrailagintza	Carpintería y cerrajería	422	14.614	14.675	13.413
16	Pintura eta eskaioa	Pintura y escayola	939	13.767	13.805	12.655
17	Gainerako eraikuntza	Resto Construcción	22	16.114	16.242	15.020
18	Handizkako merkataritza	Comercio al por mayor	373	19.908	20.204	19.683
19	Produktuak berreskuratzea	Recuperación de productos	23	25.291	26.045	24.806
20	Merkataritzako bitartekariak	Intermediarios de comercio	97	20.115	20.309	19.975
21	Haragitegiak. Ts	Carnicerías. Cm.	397	22.435	22.777	21.252
22	Arrandegiak. Ts	Pescaderías. Cm.	187	20.751	20.758	20.130
23	Ogia eta esnekiak. Ts	Pan y productos lácteos. Cm.	331	13.796	13.779	13.282
24	Elikagaiak eta edariak. Ts	Alimentos y bebidas. Cm.	432	14.714	15.079	13.886
25	Autozerbitzuko elikagai eta edariak. Ts	Alimentos y bebidas en autoservicio. Cm.	72	17.717	18.194	17.607
26	Gainerako elik. eta edariak eta tabakoa. Ts	Resto Aliment, bebidas y tabaco . Cm.	395	32.850	34.436	34.502
27	Ehungintza eta etxeko gauzak. Ts	Textiles y hogar. Cm.	89	17.529	17.927	17.381
28	Jantziak eta apaingarriak. Ts	Vestido y tocado. Cm.	583	16.449	16.647	16.398
29	Mertzeria eta paketeria	Mercería y paquetería. Cm.	108	12.982	12.929	12.676
30	Oinetakoak eta larrukiak. Ts	Calzado y piel. Cm.	151	15.704	15.768	16.276
31	Drogeriak. Ts	Droguerías. Cm.	119	13.407	14.026	14.153
32	Farmaziak. Ts	Farmacias. Cm.	63	63.688	63.702	62.935
33	Altzariak. Ts	Muebles. Cm.	131	18.497	19.899	19.406
34	Elektragarriak. Ts	Aparatos eléctricos. Cm.	107	18.352	18.945	17.928
35	Burdinkiak eta opariak. Ts	Ferretería y regalo. Cm.	153	16.820	17.099	16.334
36	Liburu eta egunkariak. Ts	Libros y periódicos. Cm.	206	14.372	15.002	14.471
37	Bitxigaiak eta erlojigintza. Ts	Joyería y relojería. Cm.	83	17.120	16.965	16.555
38	Jostailuak eta kirola. Ts	Juguetes y deporte. Cm.	87	14.195	14.141	13.784
39	Elik., edari eta tabako.ez diren bestelakoak. Ts	Resto Cm no alim., beb., y tabacos.	559	19.105	19.234	18.875
40	Merkataritza mistoa	Comercio mixto	381	15.327	15.552	13.975
41	Bi sardexkako jatetxeak	Restaurantes 2 tenedores	112	23.649	23.089	22.199
42	1 sardexkako jatetxeak	Restaurantes 1 tenedor	284	20.567	20.487	19.648
43	Kategoria bereziko kafetegi eta taberna	Cafés y bares cat. especial	241	17.721	17.954	17.539
44	Kafetegi eta taberna. Beste batzuk	Cafés y bares. Otros	2.084	16.505	16.726	15.763
45	Gainerako elikagai zerbitzuak	Resto Servicio Alimentación	154	17.181	17.158	16.778
46	Ostau zerbitzua	Servicio de Hospedaje	165	28.072	29.025	30.489
47	Etxeko elektragarriak (Konponketa)	Artículos eléctricos hogar (Reparación)	53	13.505	13.290	12.160
48	Automobil eta bizikletak (Konponketa)	Automóviles y bic. (Reparación)	384	19.110	18.877	17.607
49	Industriako makinak (Konponketa)	Maquinaria industrial (Reparación)	96	34.788	34.867	34.070
50	Gainerako konponketak	Resto Reparaciones	144	14.246	14.841	13.632
51	Autotaxi bidezko garraioa	Transporte autotaxis	550	11.619	11.845	10.796
52	Errepide bidezko garraioa	Transporte carretera	1.526	19.004	19.046	17.558
53	Gainerako garraio eta komunikazioak	Resto Transporte y comunicaciones	81	17.406	17.407	17.382
54	Finant. entitateak, alokairuak eta enpres. tzako zerbitzuak	Financieras, alquileres y Serv. a empres.	898	21.911	22.287	22.597
55	Irakaskuntza	Enseñanza	185	16.649	16.842	15.970
56	Ileapaindegia	Peluquería	876	10.402	10.407	9.947
57	Apainketarako areto eta institutuak	Salones e institutos de belleza	192	9.923	10.321	10.120
58	Gainerako zerbitzuak	Resto Otros Servicios	1.346	17.390	17.689	17.396
59	Profesionalak. Nekazaritza eta arrantza	Profesionales Agricultura y Pesca	85	28.185	28.400	29.787
60	Profesionalak. Energia eta kimika	Profesionales Energía y Química	24	22.150	22.111	23.128
61	Profesionalak. Mekanika	Profesionales. Mecánica	61	21.703	22.061	22.099
62	Profesionalak. Bestelako enbriagaritza	Profesionales. Otras manufacturas	232	17.836	17.989	18.427
63	Arkitektoak	Arquitectos	411	19.768	19.951	19.439
64	Aparejadoreak	Aparejadores	132	23.369	23.372	22.604
65	Gainerako profesionalak. Eraikuntza	Resto Prof. Construcción	165	17.597	17.559	17.500
66	Merkataritza eta asegurueta agenteak eta beste batzuk	Agentes comerciales, de seguros y otros	2.384	20.632	20.967	21.167
67	Profesionalak. Garraioa eta komunikazioak	Prof. Transportes y comunicaciones	34	15.146	15.550	14.940
68	Abokatuak	Abogados	602	32.026	32.302	30.800
69	Psikologoak	Psicólogos	294	15.604	15.711	15.629
70	Gain. profesionalak. Finantza, alokairuak eta zerbitzuak	Resto Prof. Financieras, alquileres y Servicios	818	40.876	41.345	40.935
71	Irakaskuntza arlo desberdinetako irakasleak	Personal docente de enseñanzas diversas	452	10.982	11.028	10.987
72	Medikuntza orokorra	Medicina general	60	40.802	41.194	42.423
73	Mediku espezialistak (estomat. eta odontologoak ezik)	Médicos especialistas (excepto estom. y odont.)	105	58.615	58.679	66.630
74	Estomatologo eta odontologoak	Estomatólogos y odontólogos	219	53.594	54.757	52.340
75	Gainerako profesionalak. Bestelako zerbitzuak	Resto Profes. Otros Servicios	1.106	17.192	17.534	17.523
76	Artistak	Artistas	199	19.855	20.016	20.533
	GUZTIRA	TOTAL	28.457	19.488	19.710	19.165

Zenbatekoa eurotan / Importe en euros

E.1.24.TAULA. AITORPEN BATERATUA 2016ko EKITALDIA. ZENBATEKOAK SEXUAREN ARABERA
CUADRO E.1.24. DECLARACIÓN CONSOLIDADA EJERCICIO 2016. IMPORTES SEGÚN SEXO

KONTZEPTUA	CONCEPTO	GIZONAK HOMBRES	EMAKUMEAK MUJERES	% GIZONAK % HOMBRES	% EMAKUMEAK % MUJERES
OINARRI EZARGARRI OROKORRA		BASE IMPONIBLE GENERAL			
1 LAN ETEKIN GARBIAK (1a-1b-1c-1d)	1 RENDIMIENTOS NETOS DE TRABAJO (1a-1b-1c-1d)	5.163.500	2.967.792	63,5	36,5
1a Etekin gordinak	1a Rendimientos brutos	6.034.483	3.646.365	62,8	37,2
1b Gastu kengarriak	1b Gastos deducibles	266.916	173.903	60,5	39,5
1c Hoberia - orokorra	1c Bonificación - general	587.366	495.641	54,2	45,8
1d Hoberia - berezia	1d Bonificación - especial	16.701	9.028	64,9	35,1
2 KAPITAL HIGIKORAREN ETEKIN GARBIAK	2 RENDIMIENTOS NETOS DE CAPITAL MOBILIARIO	1.897	1.869	50,2	49,8
3 KAPITAL HIGIEZINAREN ETEKIN GARBIAK	3 RENDIMIENTOS NETOS DE CAPITAL INMOBILIARIO	77.187	86.073	47,3	52,7
4 ENPRESA EDO LANBIDE JARDUEREN ETEKIN GARBIAK (4c-4d)	4 RENDTOS. NETOS DE ACTIV. EMPR. O PROFES. (4c-4d)	411.266	199.927	67,3	32,7
4a Ekitaldiko etekin positiboak	4a Rendimientos positivos del ejercicio	409.949	194.988	67,8	32,2
4b Ekitaldiko etekin negatiboak	4b Rendimientos negativos del ejercicio	9.738	7.925	55,1	44,9
4c Ekitaldian integratzeko etekinak	4c Rendimientos a integrar en el ejercicio	415.083	202.850	67,2	32,8
4d Aurreko ekitaldietako etekinen konpentsazioa	4d Compensación de rendimientos de ejercicios anteriores	3.817	2.923	56,6	43,4
5 ERRENTA EGOZPENAK	5 IMPUTACIONES DE RENTA	41	146	21,9	78,1
6 ETEKIN GARBIAK GUZTIRA (1+2+3+4+5)	6 TOTAL RENDIMIENTOS NETOS (1+2+3+4+5)	5.653.881	3.255.808	63,5	36,5
7 SALDO NEGATIBOAREN KONPENTSAZIOA	7 COMPENSACIÓN DE SALDO NEGATIVO	139	96	59,1	40,9
8 ELEMENTU EZ PATRIMONIALEN IRABAZIAK ETA GALERAK	8 GANANCIAS Y PERDIDAS DE ELEMENTOS NO PATRIMONIALES	1.124	733	60,5	39,5
9 OINARRI EZARGARRI OROKORRA (6-7+8)	9 BASE IMPONIBLE GENERAL (6-7+8)	5.654.866	3.256.444	63,5	36,5
10 OINARRI. EZ. OROKORAREN MURRIZPENAK (11+12+13+14)	10 REDUCCIONES DE LA BASE IMPONIBLE GENERAL (11+12+13+14)	432.295	161.916	72,8	27,2
11 Pentsio konpentsagarriak eta urteko mantenua	11 Pensiones compensatorias y anualidades por alimentos	3.220	63	98,1	1,9
12 Mutuei, pentsio planei eta BGAEei egindako ekarpenak	12 Aportaciones a mutualidades, Planes de Pensiones y EPSV	184.187	94.102	66,2	33,8
13 Batera tributatzeari	13 Por tributación conjunta	243.490	67.021	78,4	21,6
14 Aurreko urteetako oinarri likidagarri negatiboak	14 Bases liquidables negativas de años anteriores	1.398	730	65,7	34,3
15 ZERGAPETUTAKO OINARRI LIKIDAGARRI OROKORRA (9-10)	15 BASE LIQUIDABLE GENERAL SUJETA A GRAVAMEN (9-10)	5.222.572	3.094.528	62,8	37,2
16 Errenta salbuesiak: karga tasa kalkulatuzeko izan ezik	16 Rentas exentas excepto para determinar tipo de gravamen	144	69	67,6	32,4
17 ESCALA APLIKATZEKO OINARRIA (15+16)	17 BASE PARA LA APLICACION DE LA ESCALA (15+16)	5.222.716	3.094.597	62,8	37,2
18 AURRERIKO KUOTA OROKOR OSOA	18 CUOTA INTEGRAL GENERAL PREVIA	1.422.362	803.096	63,9	36,1
19 KUOTAREN MURRIZPENAK	19 MINORACION DE CUOTA	273.238	204.209	57,2	42,8
20 KUOTA OSOA, OROKORRA (18-19)	20 CUOTA INTEGRAL GENERAL (18-19)	1.149.124	598.880	65,7	34,3
AURREZPENAREN OINARRI EZARGARRIA		BASE IMPONIBLE DEL AHORRO			
21 KAPITAL HIGIEZINAREN ETEKIN GARBIAK	21 RENDIMIENTOS NETOS DE CAPITAL INMOBILIARIO	72.285	71.690	50,2	49,8
22 KAPITAL HIGIKORAREN ETEKIN GARBIAK	22 RENDIMIENTOS NETOS DE CAPITAL MOBILIARIO	263.836	173.053	60,4	39,6
23 ONDARE ELEMENTUEN IRABAZIAK	23 GANANCIAS DE ELEMENTOS PATRIMONIALES	205.245	124.040	62,3	37,7
24 EKITALDIAN KONPENSATZEN DIRE ONDARE ELEMENTUEN GALERAK	24 PÉRDIDAS DE ELEMENTOS PATRIMONIALES QUE SE COMPENSAN EN EL EJERCICIO	34.964	21.760	61,6	38,4
25 ONDARE ELEMENTUEN GALERAK	25 PÉRDIDAS DE ELEMENTOS PATRIMONIALES	161.513	115.697	58,3	41,7
26 KONPENTSAZIOAK ETA MURRIZPENAK	26 COMPENSACIONES Y REDUCCIONES	21.684	13.728	61,2	38,8
27 AURREZPENAREN OINARRI LIKIDAGARRIA (21+22+23-24-26)	27 BASE LIQUIDABLE DEL AHORRO (21+22+23-24-26)	484.718	333.296	59,3	40,7
28 AURREZPENAREN KUOTA OSOA	28 CUOTA INTEGRAL DEL AHORRO	109.920	74.548	59,6	40,4
29 Jarduerei atxikitako elementuen irabazientzako doikuntza	29 Ajuste de ganancias de elementos afectos a la actividad	325	185	63,8	36,2
30 Kuota, %3ra tributazeten duten irabaziaz	30 Cuota tributación ganancias al 3%	198	132	59,9	40,1
31 KUOTA OSOA, GUZTIRA (20+28-29+30)	31 CUOTA INTEGRAL TOTAL (20+28-29+30)	1.258.917	673.366	65,2	34,8
32 KENKARI FAMILIAR ETA PERTSONALAK	32 DEDUCCIONES FAMILIARES Y PERSONALES	122.870	88.991	58,0	42,0
Ondorengogatik	Descendientes	65.309	45.449	59,0	41,0
Seme-alaben urteko mantenua ordaintzeagatik	Abono de anualidades por alimentos a los hijos	1.416	59	96,0	4,0
Subj.pasiboarekin bizi diren aurrekoengatik	Ascendientes que convivan con el suj.pas.	286	220	56,5	43,5
Desgaitua izateagatik	Discapacidad	17.127	13.484	56,0	44,0
Adinekoak mendeakoak izateagatik	Dependencia de personas mayores	13.919	12.740	52,2	47,8
65 urteko gorako adinagatik	Edad superior a 65 años	24.813	17.038	59,3	40,7
33 PER. DESGAITUAREN ONDARE BABEST. EGINDAKO EKARP. KENKARIA	33 DEDUCCIONES POR APORTACIONES PATRIMONIO DE PERSONAS CON DISCAPACIDAD	63	24	72,5	27,5
34 KENKARIAK OHIKO ETXEBIZITZAGATIK	34 DEDUCCIONES POR VIVIENDA HABITUAL	74.652	52.670	58,6	41,4
Etxebizitza errentan hartzea	Alquiler vivienda	16.999	13.465	55,7	44,3
Etxebizitza erostezagatik	Adquisición de vivienda	56.541	38.491	59,5	40,5
Etxebizitza kontuan inbertitzea	Inversión en cuenta vivienda	1.121	633	61,8	38,2
35 JARDUERA EKONOMIKOAK SUSTATZEKO KENKARIAK	35 DEDUCCIONES FOMENTO DE LAS ACTIVIDADES ECONOMICAS	800	313	71,9	28,1
Inbertsionegatik	Por inversiones	598	246	70,4	29,6
Langileek enpresan parte hartzeagatik	Por participación trabajadores en la empresa	89	43	67,2	32,8
Enpresa berrietan edo osatu berrietan inbertitzeagatik	Por inversión en empresas de nueva o reciente creación	125	23	84,5	15,5
36 KENK DOHAINTZENGATIK ETA LEHENTAS.ZKO JARD.RENGATIK	36 DEDUCCIONES POR DONATIVOS Y ACTIVIDADES PRIORITARIAS	2.703	2.560	51,4	48,6
Mezenasgoari egindako dohaintzak	Donaciones al mecenazgo	2.119	2.084	50,4	49,6
Lehentasunezko jarduerak	Actividades prioritarias	584	476	55,1	44,9
37 NAZIOARTEKO EZARPEN BIKOITZAREN KENKARIA	37 DEDUCCION POR DOBLE IMPOSICION INTERNACIONAL	4.897	1.739	73,8	26,2
38 KENKARIA SINDIKATUEN KUOTENGATIK	38 DEDUCCION POR CUOTAS SINDICALES	1.382	882	61,0	39,0
39 ALDERDI POLITIKOEN ALDEKO KUOTA ETA EKARPENENGATIK	39 CUOTAS Y APORTACIONES SATISFECHAS A PARTIDOS POLITICOS	111	59	65,1	34,9
40 KENKARIA BIZITZA EDO ELBARRITASUN ASEG. KONPENTS.	40 DEDUCCION COMPENSACION SEGUROS VIDA O INVALIDEZ	0	0	-	-
41 BESTE KENKARI BATZUK	41 OTRAS DEDUCCIONES	67	23	74,2	25,8
42 KENKARIAK GUZTIRA (32+...+41)	42 TOTAL DEDUCCIONES (32+...+41)	207.544	147.262	58,5	41,5
43 KUOTA LIKIDOA	43 CUOTA LIQUIDA	1.072.864	555.530	65,9	34,1
44 KONTURAKO ORDAINKETAK	44 PAGOS A CUENTA	1.109.753	569.590	66,1	33,9
Lana	Del trabajo	974.806	482.261	66,9	33,1
Kapital higikorra	Del capital mobiliario	54.941	35.892	60,5	39,5
Kapital higiezina	Del capital inmobiliario	16.300	17.832	47,8	52,2
Enpresa edo lanbide jarduerak	De actividades empresariales o profesionales	60.216	31.112	65,9	34,1
Inbertsio kolektiboko erakundeak	De instituciones de inversión colectiva	3.385	2.421	58,3	41,7
IETak eta EABak	De AIEs y UTEs	13	21	38,0	62,0
Seriak	De premios	92	51	64,2	35,8
45 Galtzuntza aur. ko ekitaldietako kenk. etarako eskubidea galtzeagatik	45 Incremento por pérdida del derecho a deducciones de ejer. ant.	256	181	58,6	41,4
46 KUOTA DIFERENTZIALA (43-44+45)	46 CUOTA DIFERENCIAL (43-44+45)	-36.626	-13.869	72,5	27,5
Kuota diferencial positiboa	Cuota diferencial positiva	136.584	83.150	62,2	37,8
Kuota diferencial negatiboa	Cuota diferencial negativa	0	0	0,0	0,0
Izuli beharreko kuota diferenciala	Cuota diferencial a devolver	173.210	97.019	64,1	35,9

Zenbatekoak mila eurokotan / Importes en miles de euros

E.1.25.TAULA AITORPEN BATERATUA 2016ko EKITALDIA. AITORPEN KOPURUA SEXUAREN ARABERA
 CUADRO E.1.25. DECLARACIÓN CONSOLIDADA EJERCICIO 2016. NÚMERO DE DECLARACIONES SEGÚN SEXO.

KONTZEPTUA	CONCEPTO	GIZONAK HOMBRES	EMAKUMEAK MUJERES	% GIZONAK % HOMBRES	% EMAKUMEAK % MUJERES
OINARRI EZARGARRI OROKORRA		BASE IMPONIBLE GENERAL			
1 LAN ETEKIN GARBIAK (1a-1b-1c-1d)	1 RENDIMIENTOS NETOS DE TRABAJO (1a-1b-1c-1d)	186.961	147.756	55,9	44,1
1a Etekin gordinak	1a Rendimientos brutos	191.553	152.505	55,7	44,3
1b Gastu kengarriak	1b Gastos deducibles	129.068	106.439	54,8	45,2
1c Hobaria - orokorra	1c Bonificación - general	191.437	152.387	55,7	44,3
1d Hobaria - berezia	1d Bonificación - especial	4.364	2.298	65,5	34,5
2 KAPITAL HIGIKORRAREN ETEKIN GARBIAK	2 RENDIMIENTOS NETOS DE CAPITAL MOBILIARIO	940	685	57,8	42,2
3 KAPITAL HIGIEZINAREN ETEKIN GARBIAK	3 RENDIMIENTOS NETOS DE CAPITAL INMOBILIARIO	10.345	10.244	50,2	49,8
4 ENPRESA EDO LANBIDE JARDUEREN ETEKIN GARBIAK (4c-4d)	4 RENDTOS, NETOS DE ACTIV. EMPR. O PROFES. (4c-4d)	26.060	14.859	63,7	36,3
4a Ekitaldiko etekin positiboak	4a Rendimientos positivos del ejercicio	25.405	14.631	63,5	36,5
4b Ekitaldiko etekin negatiboak	4b Rendimientos negativos del ejercicio	1.733	1.524	53,2	46,8
4c Ekitaldian integralzeko etekinak	4c Rendimientos a integrar en el ejercicio	26.562	15.212	63,6	36,4
4d Aurreko ekitaldiako etekin konpentsazioa	4d Compensación de rendimientos de ejercicios anteriores	1.145	734	60,9	39,1
5 ERRENTA EGOSZPENAK	5 IMPUTACIONES DE RENTA	52	32	61,9	38,1
6 ETEKIN GARBIAK (GUZTIRA (1+2+3+4+5))	6 TOTAL RENDIMIENTOS NETOS (1+2+3+4+5)	203.506	158.996	56,1	43,9
7 SALDO NEGATIBOAREN KONPENSATZIOA	7 COMPENSACIÓN DE SALDO NEGATIVO	45	38	54,2	45,8
8 ELEMENTU EZ PATRIMONIALEN IRABAZIAK ETA GALERAK	8 GANANCIAS Y PERDIDAS DE ELEMENTOS NO PATRIMONIALES	497	325	60,5	39,5
9 OINARRI EZARGARRI OROKORRA (6-7+8)	9 BASE IMPONIBLE GENERAL (6-7+8)	203.527	159.017	56,1	43,9
10 OINAR. EZ. OROKORRAREN MURRIZPENAK (11+12+13+14)	10 REDUCCIONES DE LA BASE IMPONIBLE GENERAL (11+12+13+14)	131.740	69.471	65,5	34,5
11 Pentsio konpentsagarriak eta urteko mantenua	11 Pensiones compensatorias y anualidades por alimentos	511	15	97,1	2,9
12 Mutuei, pentsio planei eta BGA/Eei egindako ekarpenak	12 Aportaciones a mutualidades, Planes de Pensiones y EPSV	94.093	58.255	61,8	38,2
13 Batera tributazeagatik	13 Por tributación conjunta	58.989	17.665	77,0	23,0
14 Aurreko urteetako oinarri likidagarri negatiboak	14 Bases liquidables negativas de años anteriores	259	185	58,3	41,7
15 ZERGAPETUTAKO OINARRI LIKIDAGARRI OROKORRA (9-10)	15 BASE LIQUIDABLE GENERAL SUJETA A GRAVAMEN (9-10)	202.274	157.088	56,3	43,7
16 Errenta salbuesiak, karga tasa kalkulatzeko izan ezik	16 Rentas exentas excepto para determinar tipo de gravamen	8	7	53,3	46,7
17 ESKALA APLIKATZEKO OINARRIA (15+16)	17 BASE PARA LA APLICACIÓN DE LA ESCALA (15+16)	202.274	157.089	56,3	43,7
18 AURRETIKO KUOTA OROKOR OSOA	18 CUOTA INTEGRAL GENERAL PREVIA	202.115	156.933	56,3	43,7
19 KUOTAREN MURRIZPENA	19 MINORACIÓN DE CUOTA	202.115	156.933	56,3	43,7
20 KUOTA OSOA, OROKORRA (18-19)	20 CUOTA INTEGRAL GENERAL (18-19)	189.392	133.283	58,7	41,3
AURREZPENAREN OINARRI EZARGARRIA		BASE IMPONIBLE DEL AHORRO			
21 KAPITAL HIGIEZINAREN ETEKIN GARBIAK	21 RENDIMIENTOS NETOS DE CAPITAL INMOBILIARIO	15.609	14.968	51,0	49,0
22 KAPITAL HIGIKORRAREN ETEKIN GARBIAK	22 RENDIMIENTOS NETOS DE CAPITAL MOBILIARIO	127.240	107.751	54,1	45,9
23 ONDARE ELEMENTUEN IRABAZIAK	23 GANANCIAS DE ELEMENTOS PATRIMONIALES	42.202	35.118	54,6	45,4
24 EKITALDIAN KONPENSATZIOEN DIRE ONDARE ELEMENTUEN GALERAK	24 PÉRDIDAS DE ELEMENTOS PATRIMONIALES QUE SE COMPENSAN EN EL EJERCICIO	9.374	7.169	56,7	43,3
25 ONDARE ELEMENTUEN GALERAK	25 PERDIDAS DE ELEMENTOS PATRIMONIALES	15.858	12.961	56,2	43,8
26 KONPENSATZIOAK ETA MURRIZPENAK	26 COMPENSACIONES Y REDUCCIONES	11.286	9.074	55,4	44,6
27 AURREZPENAREN OINARRI LIKIDAGARRIA (21+22+23-24-26)	27 BASE LIQUIDABLE DEL AHORRO (21+22+23-24-26)	135.784	115.208	54,1	45,9
28 AURREZPENAREN KUOTA OSOA	28 CUOTA INTEGRAL DEL AHORRO	135.784	115.208	54,1	45,9
29 Jarduera atxikitako elementuen irabaziazagatik dokuntza	29 Ajuste de ganancias de elementos afectos a la actividad	92	25	78,6	21,4
30 Kuota, %3ra tributazten duten irabaziaz	30 Cuota tributación ganancias al 3%	3.322	2.607	56,0	44,0
31 KUOTA OSOA, GUZTIRA (20+28-29+30)	31 CUOTA INTEGRAL TOTAL (20+28-29+30)	200.531	157.141	56,1	43,9
32 KENKARI FAMILIAR ETA PERTSONALAK	32 DEDUCCIONES FAMILIARES Y PERSONALES	126.804	105.566	54,6	45,4
Ondorengengatik	Descendientes	81.549	66.265	55,2	44,8
Seme-alaben urteko mantenua ordaintzeagatik	Abono de anualidades por alimentos a los hijos	4.992	234	95,5	4,5
Subj. pasiborekin bizi diren aurrekoengatik	Ascendientes que convivan con el suj. pas.	1.008	775	56,5	43,5
Desgaitua izateagatik	Discapacidad	17.442	13.646	56,1	43,9
Adinekoak mendeakoz izateagatik	Dependencia de personas mayores	8.492	8.225	50,8	49,2
65 urteik gorako adinagatik	Edad superior a 65 años	38.465	34.493	52,7	47,3
33 PER. DESGAITUAREN ONDARE BABEST. EGINDAKO EKARP. KENKARIA	33 DEDUCCIÓN POR APORTACIONES PATRIMONIO DE PERSONAS CON DISCAPACIDAD	42	24	63,6	36,4
34 KENKARIAK OHIKO ETXEBIZITZAGATIK	34 DEDUCCIONES POR VIVIENDA HABITUAL	75.750	56.500	57,3	42,7
Etxebizitza errentan hartzea	Alquiler vivienda	16.949	13.847	55,0	45,0
Etxebizitza erosteagatik	Adquisición de vivienda	59.459	43.179	57,9	42,1
Etxebizitza kontuan inbertitzea	Inversión en cuenta vivienda	896	584	60,5	39,5
35 JARDUERA EKONOMIKOAK SUSTATZEKO KENKARIAK	35 DEDUCCIONES FOMENTO DE LAS ACTIVIDADES ECONOMICAS	471	225	67,7	32,3
Inbertsioengatik	Por inversiones	318	173	64,8	35,2
Langileek enpresan parte hartzeagatik	Por participación trabajadores en la empresa	100	38	72,5	27,5
Enpresa berrietan edo osatu berrietan inbertitzeagatik	Por inversión en empresas de nueva o reciente creación	54	14	79,4	20,6
36 KENKDOHAINTZENGATIK ETA LEHENTAS.ZKO JARD.RENGATIK	36 DEDUCCIONES POR DONATIVOS Y ACTIVIDADES PRIORITARIAS	46.804	42.375	52,5	47,5
Mezenasgoari egindako dohaintzak	Donaciones al mecenazgo	42.983	38.756	52,6	47,4
Lehentasunezko jarduerak	Actividades prioritarias	8.934	8.370	51,6	48,4
37 NAZIOARTEKO EZARPEN BIKOTZAREN KENKARIA	37 DEDUCCIÓN POR DOBLE IMPOSICION INTERNACIONAL	790	520	60,3	39,7
38 KENKARIA SINDIKATUEN KUOTENGATIK	38 DEDUCCIÓN POR CUOTAS SINDICALES	34.988	23.113	60,2	39,8
39 ALDEFROI POLITIKOEN ALDEKO KUOTA ETA EKARPENENGATIK	39 CUOTAS Y APORTACIONES SATISFECHAS A PARTIDOS POLITICOS	2.584	1.275	67,0	33,0
40 KENKARIA BIZITZA EDO ELBARRITASUN ASEG. KONPENTS.	40 DEDUCCIÓN COMPENSACION SEGUROS VIDA O INVALIDEZ	0	0		
41 BESTE KENKARI BATZUK	41 OTRAS DEDUCCIONES	69	42	62,2	37,8
42 KENKARIAK GUZTIRA (32+...+41)	42 TOTAL DEDUCCIONES (32+...+41)	174.084	142.641	55,0	45,0
43 KUOTA LIKIDOA	43 CUOTA LIQUIDA	177.867	121.684	59,4	40,6
44 KONTURAKO ORDAINKETAK	44 PAGOS A CUENTA	206.116	163.137	55,8	44,2
Lana	Del trabajo	179.808	127.986	58,4	41,6
Kapital higikorra	Del capital mobiliario	133.440	112.476	54,3	45,7
Kapital higiezina	Del capital inmobiliario	9.236	9.123	50,3	49,7
Enpresa edo lanbide jarduerak	De actividades empresariales o profesionales	26.623	15.745	62,8	37,2
Inbertsio kolektiboko erakundeak	De instituciones de inversión colectiva	10.419	9.050	53,5	46,5
IETak eta EABak	De AIEs y UTEs	24	19	55,8	44,2
Sariak	De premios	306	169	64,4	35,6
45 Gehikuntza aur. ko ek. etako kenk. etarako eskubidea galzteagatik	45 Incremento por pérdida del derecho a deducciones de ejer. ant.	103	88	53,9	46,1
46 KUOTA DIFERENTZIALA (43-44+45)	46 CUOTA DIFERENCIAL (43-44+45)	208.859	166.827	55,6	44,4
Kuota diferentzial positiboa	Cuota diferencial positiva	63.066	48.077	56,7	43,3
Kuota diferentzial negatiboa	Cuota diferencial negativa	1.853	2.573	41,9	58,1
Itzuli beharreko kuota diferentziala	Cuota diferencial a devolver	143.940	116.177	55,3	44,7

E.1.26.TAULA AITORPEN BATERATUA 2016ko EKITALDIA. BATEZ BESTEKO ZENBATEKOAK SEXUAREN ARABERA
 CUADRO E.1.26. DECLARACIÓN CONSOLIDADA EJERCICIO 2016. IMPORTES MEDIOS SEGÚN SEXO

KONTZEPTUA	CONCEPTO	GIZONAK HOMBRES	EMAKUMEAK MUJERES	% GIZONAK/EMAKUMEAK % HOMBRES/MUJERES ALDEA/DIFERENCIAL
OINARRI EZARGARRI OROKORRA		BASE IMPONIBLE GENERAL		
1 LAN ETEKIN GARBIAK (1a-1b-1c-1d)	1 RENDIMIENTOS NETOS DE TRABAJO (1a-1b-1c-1d)	27.618	20.086	37,5
1a Etekin gordiak	1a Rendimientos brutos	31.503	23.910	31,8
1b Gastu kengarriak	1b Gastos deducibles	2.068	1.634	26,6
1c Hobaria - orokorra	1c Bonificación - general	3.068	3.253	-5,7
1d Hobaria - berezia	1d Bonificación - especial	3.827	3.929	-2,6
2 KAPITAL HIGIKORRAREN ETEKIN GARBIAK	2 RENDIMIENTOS NETOS DE CAPITAL MOBILIARIO	2.007	2.729	-26,5
3 KAPITAL HIGIEZINAREN ETEKIN GARBIAK	3 RENDIMIENTOS NETOS DE CAPITAL INMOBILIARIO	7.461	8.402	-11,2
4 ENPRESA EDO LANBIDE JARDUEREN ETEKIN GARBIAK (4c-4d)	4 RENDTOS, NETOS DE ACTIV. EMPR. O PROFES. (4c-4d)	15.781	13.456	17,3
4a Ekitaldiko etekin positiboak	4a Rendimientos positivos del ejercicio	16.137	13.327	21,1
4b Ekitaldiko etekin negatiboak	4b Rendimientos negativos del ejercicio	5.619	5.200	8,1
4c Ekitaldian integrazeko etekinak	4c Rendimientos a integrar en el ejercicio	15.627	13.335	17,2
4d Aurreko ekitaldietako etekinen konpentsazioa	4d Compensación de rendimientos de ejercicios anteriores	3.334	3.983	-16,3
5 ERRENTA EGOZPENAK	5 IMPUTACIONES DE RENTA	789	4.572	-82,7
6 ETEKIN GARBIAK GUZTIRA (1+2+3+4+5)	6 TOTAL RENDIMIENTOS NETOS (1+2+3+4+5)	27.782	20.477	35,7
7 SALDO NEGATIBOAREN KONPENSAZIOA	7 COMPENSACIÓN DE SALDO NEGATIVO	3.084	2.532	21,8
8 ELEMENTU EZ PATRIMONIALEN IRABAZIAK ETA GALERAK	8 GANANCIAS Y PERDIDAS DE ELEMENTOS NO PATRIMONIALES	2.262	2.254	0,4
9 OINARRI EZARGARRI OROKORRA (6-7+8)	9 BASE IMPONIBLE GENERAL (6-7+8)	27.784	20.479	35,7
10 OINAR. EZ. OROKORRAREN MURRIZPENAK (11+12+13+14)	10 REDUCCIONES DE LA BASE IMPONIBLE GENERAL (11+12+13+14)	3.281	2.331	40,8
11 Pentsio konpentsagarriak eta urteko mantenua	11 Pensiones compensatorias y anualidades por alimentos	6.301	4.213	49,6
12 Mutuei, pentsio planei eta BGAEi egindako ekarpenak	12 Aportaciones a mutualidades, Planes de Pensiones y EPSV	1.957	1.615	21,2
13 Batera tributazeagatik	13 Por tributación conjunta	4.128	3.794	8,8
14 Aurreko urteetako oinarri likidagarri negatiboak	14 Bases liquidables negativas de años anteriores	5.397	3.946	36,8
15 ZERGAPETUTAKO OINARRI LIKIDAGARRI OROKORRA (9-10)	15 BASE LIQUIDABLE GENERAL SUJETA A GRAVAMEN (9-10)	25.819	19.699	31,1
16 Errenta salbuestiak, karga tasa kalkulatuzko izan ezik	16 Rentas exentas excepto para determinar tipo de gravamen	18.020	9.871	82,6
17 ESKALA APLIKATZEKO OINARRIA (15+16)	17 BASE PARA LA APLICACION DE LA ESCALA (15+16)	25.820	19.700	31,1
18 AURRETIKO KUOTA OROKOR OSOA	18 CUOTA INTEGRAL GENERAL PREVIA	7.037	5.117	37,5
19 KUOTAREN MURRIZPENA	19 MINORACION DE CUOTA	1.352	1.301	3,9
20 KUOTA OSOA, OROKORRA (18-19)	20 CUOTA INTEGRAL GENERAL (18-19)	6.067	4.493	35,0
AURREZPENAREN OINARRI EZARGARRIA		BASE IMPONIBLE DEL AHORRO		
21 KAPITAL HIGIEZINAREN ETEKIN GARBIAK	21 RENDIMIENTOS NETOS DE CAPITAL INMOBILIARIO	4.631	4.790	-3,3
22 KAPITAL HIGIKORRAREN ETEKIN GARBIAK	22 RENDIMIENTOS NETOS DE CAPITAL MOBILIARIO	2.074	1.606	29,1
23 ONDARE ELEMENTUEN IRABAZIAK	23 GANANCIAS DE ELEMENTOS PATRIMONIALES	4.863	3.532	37,7
24 EKITALDIAN KONPENSATZEN DIRE ONDARE ELEMENTUEN GALERAK	24 PÉRDIDAS DE ELEMENTOS PATRIMONIALES QUE SE COMPENSAN EN EL EJERCICIO	3.730	3.035	22,9
25 ONDARE ELEMENTUEN GALERAK	25 PÉRDIDAS DE ELEMENTOS PATRIMONIALES	10.185	9.360	8,8
26 KONPENSATZIOAK ETA MURRIZPENAK	26 COMPENSACIONES Y REDUCCIONES	1.921	1.513	27,0
27 AURREZPENAREN OINARRI LIKIDAGARRIA (21+22+23-24-26)	27 BASE LIQUIDABLE DEL AHORRO (21+22+23-24-26)	3.570	2.893	23,4
28 AURREZPENAREN KUOTA OSOA	28 CUOTA INTEGRAL DEL AHORRO	810	647	25,1
29 Jarduerari abxikato elementuen irabazien gaineko doikuntza	29 Ajuste de ganancias de elementos afectos a la actividad	3.532	7.389	-52,2
30 Kuota, %3ra tributazioaren dute irabaziaz	30 Cuota tributación ganancias al 3%	60	51	17,3
31 KUOTA OSOA, GUZTIRA (20+28-29+30)	31 CUOTA INTEGRAL TOTAL (20+28-29+30)	6.278	4.285	46,5
32 KENKARI FAMILIAR ETARA PERTSONALAK	32 DEDUCCIONES FAMILIARES Y PERSONALES	969	843	14,9
Ondorengoengatik	Descendientes	801	686	16,8
Seme-alaben urteko mantenua ordaintzeagatik	Abono de anualidades por alimentos a los hijos	284	253	12,0
Subj.pasiboarekin bizi diren aurrekoengatik	Ascendientes que convivan con el suj.pas.	284	284	-0,1
Desgaitua izateagatik	Discapacidad	982	988	-0,6
Adinekoak mendeakoz izateagatik	Dependencia de personas mayores	1.639	1.549	5,8
65 urteko gorako adinagatik	Edad superior a 65 años	645	494	30,6
33 PER. DESGATUAREN ONDARE BABEST. EGINDAKO EKARP. KENKARIA	33 DEDUCCIÓN POR APORTACIONES PATRIMONIO DE PERSONAS CON DISCAPACIDAD	1.506	998	50,9
34 KENKARIAK OHIKO ETXEBIZITZAGATIK	34 DEDUCCIONES POR VIVIENDA HABITUAL	985	932	5,7
Etxebizitza errentan hartzea	Alquiler vivienda	1.002	974	2,9
Etxebizitza erositeagatik	Adquisición de vivienda	951	891	6,7
Etxebizitza kontuan inbertitzea	Inversión en cuenta vivienda	1.251	1.187	5,4
35 JARDUERA EKONOMIKOAK SUSTATZEKO KENKARIAK	35 DEDUCCIONES FOMENTO DE LAS ACTIVIDADES ECONOMICAS	1.688	1.389	22,2
Inbertsioengatik	Por inversiones	1.842	1.422	29,5
Langileek enpresan parte hartzeagatik	Por participación trabajadores en la empresa	890	1.144	-22,3
Enpresa berrietan edo osatu berrietan inbertitzeagatik	Por inversión en empresas de nueva o reciente creación	2.323	1.647	41,0
36 KENK DOHAINTZENGATIK ETA LEHENTAS.ZKO JARD.RENGATIK	36 DEDUCCIONES POR DONATIVOS Y ACTIVIDADES PRIORITARIAS	58	60	-4,4
Mezenasgoari egindako dohaintzak	Donaciones al mecenazgo	49	54	-8,3
Lehentasunezko jarduerak	Actividades prioritarias	65	57	14,9
37 NAZIOARTEKO EZARPEN BIKOITZAREN KENKARIA	37 DEDUCCIÓN POR DOBLE IMPOSICION INTERNACIONAL	6.198	3.345	85,3
38 KENKARIA SINDIKATUEN KUOTENGATIK	38 DEDUCCIÓN POR CUOTAS SINDICALES	39	38	3,5
39 ALDERDI POLITIKOEN ALDEKO KUOTA ETA EKARPENENGATIK	39 CUOTAS Y APORTACIONES SATISFECHAS A PARTIDOS POLÍTICOS	43	47	-7,9
40 KENKARIA BIZITZA EDO ELBARRITASUN ASEG. KONPENS.	40 DEDUCCIÓN COMPENSACION SEGUROS VIDA O INVALIDEZ	0	0	-
41 BESTE KENKARI BATZUK	41 OTRAS DEDUCCIONES	971	555	75,0
42 KENKARIAK GUZTIRA (32+...+41)	42 TOTAL DEDUCCIONES (32+...+41)	1.192	1.032	15,5
43 KUOTA LIKIDOA	43 CUOTA LIQUIDA	6.032	4.565	32,1
44 KONTURAKO ORDAINKETAK	44 PAGOS A CUENTA	5.384	3.491	54,2
Lana	Del trabajo	5.421	3.768	43,9
Kapital higikorra	Del capital mobiliario	412	319	29,0
Kapital higiezina	Del capital inmobiliario	1.765	1.955	-9,7
Enpresa edo lanbide jarduerak	De actividades empresariales o profesionales	2.262	1.976	14,5
Inbertsio kolektiboko erakundeak	De instituciones de inversión colectiva	325	268	21,4
IEtak eta EABak	De AIEs y UTEs	539	1.110	-51,5
Sariak	De premios	300	304	-1,1
45 Gaiturkizua aur.ko ekiteko kenk. etarako eskubidea gaitzeagatik	45 Incremento por pérdida del derecho a deducciones de ejer. ant.	2.485	2.052	21,1
46 KUOTA DIFERENTZIALA (43-44+45)	46 CUOTA DIFERENCIAL (43-44+45)	-175	-83	110,9
Kuota diferentzial positiboa	Cuota diferencial positiva	2.166	1.730	25,2
Kuota diferentzial negatiboa	Cuota diferencial negativa	0	0	-
Izuli beharreko kuota diferentziala	Cuota diferencial a devolver	1.203	835	44,1

Zenbatekoak mila eurokotan / Importes en miles de euros



2. ABERASTASUNAREN ETA FORTUNA HANDIEN GAINEKO ZERGA. 2016KO EKITALDIA.

2.0. SARRERA

Abenduaren 26ko 6/2011 foru arauak Ondarearen gaineko Zerga berrezartzen du, 2009tik aurrera indargabetuta egon eta gero.

Abenduaren 18ko 10/2012 foru arauak zerga berri bat ezartzen du, alegia Aberastasunaren eta Fortuna Handien gaineko Zerga.

Abenduaren 23ko 6/2015 foru arauak Aberastasunaren eta Fortuna Handien gaineko Zerga 2015 ekitaldirako erreformatzen du, eta aldaketa garrantzitsuenak dira:

Pertsona fisikoeak beren jarduera ekonomikoa egiteko behar dituzten ondasun eta eskubideak eta merkatu antolatuetan kotizatuta edo kotizatu gabe dauden entitateen kapital edo ondareko partaidetzen gaineko jabetza osoa, jabetza soila eta biziarteko usufrukturako eskubidea, jasotako beharkizun batzuk betetzen direnean zergapetuta egotetik (%75eko hobariarekin kuota osoan), guztiz salbuetsita egotera pasatzen dira.

Ondasun hiritar edo landatarrak balio katastralaren arabera hartuko dira aintzat; eta ez beste hiiru hauen handiena hartuta: balio katastrala; erosketa balio; Administrazioak beste zerga batzuen ondorioetarako egiaztatua.

Zergaren tarifa. 4 tarte izatetik 5 tarte izatera pasatzen da, eta tasa handiena %1,00etik %1,50era igotzen da.

2016 ekitaldirako ez da arau aldaketa nabarmenik izan.

2017an aberastasunaren eta fortuna handien gaineko zergaren 7.538 aitorpen aurkeztu dira, denak ere 2016. urteari dagozkionak. Oinarri ezargarrila 13.858 milioi eurokoa izan da guztira, dagozkion murrizpenak aplikatu ondoren 8.650 milioi euroko oinarri likidagarria eman duena. Ekitaldian ordaindu beharreko kuota osoa 64 milioi eurokoa izan da, eta batez besteko karga tasa %0,74koa.

2. IMPUESTO SOBRE LA RIQUEZA Y LAS GRANDES FORTUNAS. EJERCICIO 2016.

2.0. INTRODUCCIÓN

La Norma Foral 6/2011, de 26 de diciembre, restablece el Impuesto sobre el Patrimonio, que había sido derogado a partir del año 2009.

La Norma Foral 10/2012, de 18 de diciembre, implanta un nuevo impuesto, el Impuesto sobre la Riqueza y las Grandes Fortunas.

La Norma Foral 6/2015, de 23 de diciembre, reforma el Impuesto sobre la Riqueza y las Grandes Fortunas para el ejercicio 2015, y los cambios más importantes son:

Los bienes y derechos de las personas físicas necesarios para el desarrollo de su actividad económica, y la plena propiedad, la nuda propiedad y el derecho de usufructo vitalicio sobre las participaciones en el capital o patrimonio de entidades, con o sin cotización en mercados organizados, cuando se cumplan una serie de requisitos pasan de estar grabados (con una bonificación del 75% en la cuota íntegra) a estar exentos en su totalidad.

Los bienes de naturaleza urbana o rústica se computarán por su valor catastral, en vez de por el mayor entre el valor catastral, el valor de adquisición y el valor comprobado por la Administración a efectos de otros tributos.

Tarifa del impuesto. Se pasa de 4 a 5 tramos, y el tipo máximo se eleva del 1,00% al 1,50%.

Para el ejercicio 2016 no se da ningún cambio normativo reseñable.

En 2017 se han presentado un total de 7.538 declaraciones del impuesto sobre la riqueza y las grandes fortunas correspondientes al año 2016. La base imponible total ha ascendido a 13.858 millones de euros y, tras aplicar las reducciones correspondientes, ha generado una base liquidable por importe de 8.650 millones de euros. La cuota total a ingresar en el ejercicio ha sido de 64 millones de euros, con un tipo medio de gravamen del 0,74%.

Aitortutako **ondare gordinaren osaketari** dagokionez, balore higikorak nagusi dira berriro, kopuru osoaren %58,4 hartzen dutelako. Atzetik ondasun higiezinak datoz (%23,7).

Ekitaldiko **batez besteko tasa efektiboa** %0,74 izan bada ere, bere balioa tasa hauen artean mugitu da: %0,25 700-1.100 mila euro bitarteko tartean eta %1,27 7.100 mila eurotik gorako oinarri ezargarrietan.

Eskualdeka aztertuta, Donostiak metatzen ditu zergaren portzentajerik handienak: aitorten kopuruaren %54,4, aitortutako oinarri likidagarriaren %62,4 eta ordaindu beharreko kuotaren %66,3.

2.1. AURKEZTUTAKO AITORPENAK

Zenbat aitorten aurkeztu dira?

2016. urteko 7.538 aitorten aurkeztu dira guztira, aurreko ekitaldian baino 90 gehiago (+%1,2).

Nola banatzen dira aitorten oinarri ezargarriaren arabera?

Oinarri ezargarriaren lehen tartean (700.000 euroraino) aitorten kopuru osoaren %2,4 baino ez du hartzen. Salbuetsita dagoen minimoa 700.000 eurokoa denez, eta aitortena aurkeztera behartuta egoteko zerga kuota ordaintzekoa izan behar dutenez edo 3.000.000 eurotik gorako ondasun eta eskubideak eduki, tarte honetan hiru motatako subjektu pasiboak jasotzen dira:

- Obligazio errealagatik aitortu behar duten subjektu pasiboak, euren oinarri ezargarria 700.000 eurotik beherakoa denean eta salbuetsita dagoen minimoa aplikatzeko eskubiderik ez dutenean.
- 3.000.000 eurotik gorako ondasun eta eskubideak eduki eta, beren zorrak direla-eta, 700.000 euro baino gutxiagoko ondare garbia osatzen dutenak. Hauek oinarri ezargarri eta likidagarri negatiboak izan ditzakete.

Por lo que respecta a la **composición del patrimonio bruto** declarado, siguen primando los valores mobiliarios, que representan el 58,4% del total, seguidos por los bienes inmuebles (23,7%).

El **tipo medio efectivo** del ejercicio se ha situado en el 0,74%, pero su valor se mueve entre el 0,25% del tramo de 700-1.100 miles de euros y el 1,27% correspondiente a las bases imponibles superiores a 7.100 miles de euros.

Por **comarcas**, Donostia presenta la mayor concentración del impuesto: con el 54,4% de las declaraciones recoge el 62,4% de la base liquidable declarada y el 66,3% de la cuota a ingresar del impuesto.

2.1. DECLARACIONES PRESENTADAS

¿Cuántas declaraciones se han presentado?

Del ejercicio 2016 se han presentado un total de 7.538 declaraciones, 90 más que el ejercicio anterior (+1,2%).

¿Cómo se distribuyen las declaraciones en relación a la base imponible?

El primer tramo de base imponible (hasta 700.000 euros) suponen el 2,4% del total de declaraciones. Teniendo en cuenta que el mínimo exento asciende a 700.000 euros y existe obligación de presentar declaración cuando la cuota tributaria resulte a ingresar o el valor de los bienes y derechos resulten superiores a 3.000.000 euros, las declaraciones de este tramo corresponden a:

- Los sujetos pasivos por obligación real cuya base imponible sea inferior a 700.000 euros y no tienen derecho a aplicar el mínimo exento.
- Aquellos que poseen bienes y derechos cuya valoración supera los 3.000.000 euros y que tengan deudas por un importe tal que determinen un patrimonio neto inferior a 700.000 euros. Estos pueden tener base imponible y base liquidable negativa.



- Aitorpena aurkeztera behartuta ez egon arren, aurkeztu egin dutenak.

- Aquellos que no teniendo obligación de presentar declaración lo han presentado.

GRÁFICO 2.1 GRAFIKOA
Aitorpen kopurua oinarri ezargarriaren tarteen arabera
Número de declaraciones por tramos de base imponible

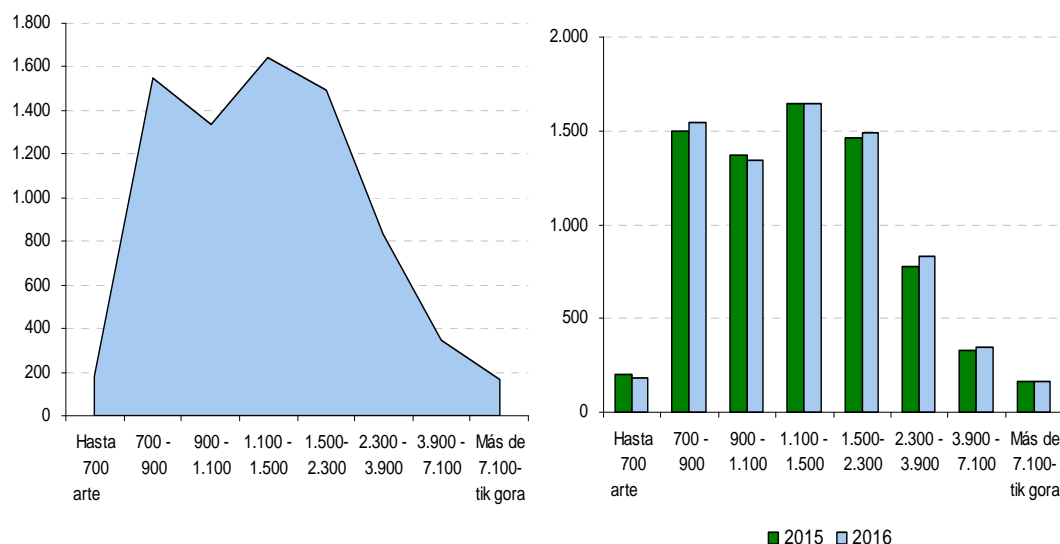

700 eta 2.300 mila euro bitarteko oinarri ezargarriek aitorpen guztien %79,8 metatzen dute. Aurkeztutako aitorpen kopururik handiena 1.100 eta 1.500 mila euro bitarteko tartean ageri da (%21,8).

Aitorpen kopuruaren urtearteko bilakaeran azpimarratu dezakegu oinarri ezargarri txikieneko tartekak (1.500 mila euro arte, 700-900 tartea izan ezik) jaitsi egin direla eta handienekoak (1.500 mila eurotik gora) hazi. Nabarmentzekoa da 700 mila euro arteko tartean aitorpen kopurua %10,9 jaitsi dela 2015. urtearen aldean. Azpimarra dezakegu ere, 2.300-3.900 mila euro tartean emaniko igoera: %7,4 hazi dira.

Los tramos entre 700 y 2.300 miles de euros acumulan el 79,8% del total de declaraciones. Es el tramo de 1.100 a 1.500 miles de euros el que mayor acumulación de declaraciones presenta: 21,8%.

En la evolución interanual del número de declaraciones cabe señalar que disminuyen las de los tramos de base imponible más bajos (hasta 1.500 miles de euros, con excepción del tramo 700-900) y aumentan las de los tramos más altos (a partir de 1.500 miles de euros). Destaca la disminución del número de declaraciones del tramo de hasta 700 miles de euros: disminuyen un 10,9% respecto a 2015. También destaca el aumento en el tramo 2.300-3.900 miles de euros: aumentan un 7,4%.

2.2. ONDAREAREN OSAERA ETA BANAKETA PORTZENTUALA TARTEEN ETA ONDASUN MOTEN ARABERA

Nola dago osatua ondarea?

2016an aitortutako ondare gordin osoa 14.092 milioi eurokoa izan da. Hona hemen **nola osatu den ondare gordina**, hau da, aitortutako ondasunak, zorrak kontuan hartu gabe:

- Erdia baina gehiago, %58,4 alegia, balore higikorrek dira; horrexegatik du burtsako merkatuaren garapenak hain eragin handia.
- Ondasun higiezinak %23,7 dira.
- Hirugarren tokian kontu korranteetako edo aurrezki kontuetako gordailuak daude (%12,3).
- Jarduera enpresarial eta profesionalak %0,2 hartzen dute.
- Eduki ekonomikoko gainerako ondasun eta eskubideek %5,4 hartzen dute.

2.2. COMPOSICIÓN DEL PATRIMONIO Y DISTRIBUCIÓN PORCENTUAL POR TRAMOS Y CLASES DE BIENES

¿Cómo se compone el patrimonio?

El patrimonio bruto total declarado en 2016 ha ascendido a 14.092 millones de euros. La **composición del patrimonio bruto**, esto es, de los bienes declarados sin tener en cuenta las deudas, es la siguiente:

- Más de la mitad, el 58,4%, corresponde a los valores mobiliarios, de ahí la gran influencia del desarrollo del mercado bursátil.
- Los bienes inmuebles representan el 23,7%.
- Le siguen en tercer lugar, con un 12,3%, los depósitos en cuentas corrientes o cuentas de ahorro.
- Un 0,2% son las actividades empresariales y profesionales.
- El resto de los bienes y derechos de contenido económico representan el 5,4%.

GRÁFICO 2.2. GRAFIKOA
Ondare gordinaren egitura
Estructura del patrimonio bruto

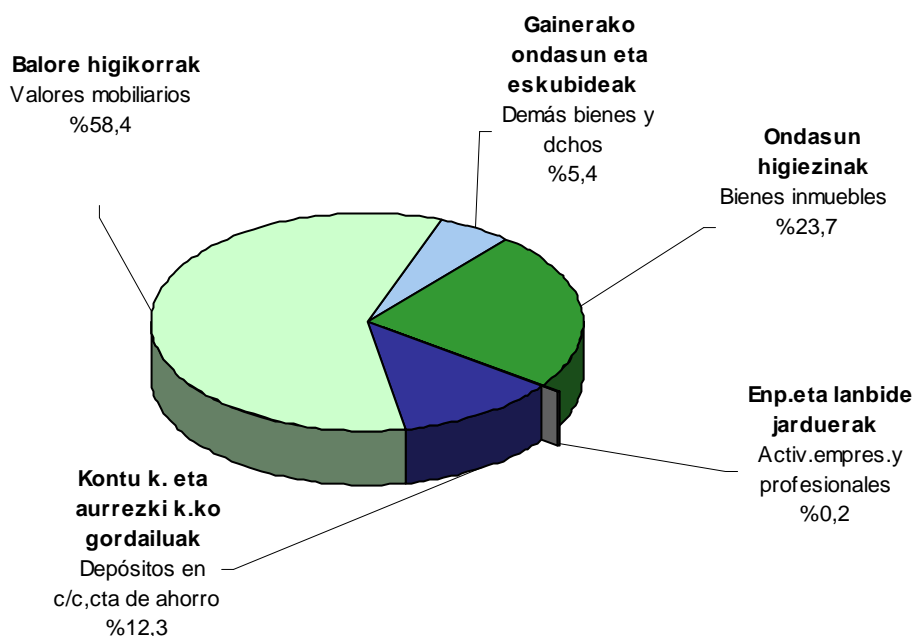

Oinarri ezargarriaren osagal positiboak tartean arabera nola banatzen diren aztertzean, Ondarearen gaineko Zergak zuen banaketa bera ikusten da:

- Ondasun higiezinak beheko tartetean dira nagusi.
- Goiko tartetean balore higikorrek nagusitzen dira. Azken tartean balore horiek ondarearen hiru laurden baino gehiago hartzen dute (%79,2).
- Kontu korranteetako eta aurrezki kontuetako gordailuek beheko tartetean dute pisu handiagoa, %16,0 ingurukoa da. Erdiko tartetean indarra galtzen dute (%12,0 ingurukoa da), eta azken tartetean oso indar gutxi dute (%8,8 azken tartean).
- Gainerako ondasun eta eskubideak gutxi aldatzen dira tarte batetik bestera.

Al analizar la **distribución de los componentes positivos de la base imponible por tramos** de la misma, se sigue manteniendo el reparto que se daba con el Impuesto sobre el Patrimonio:

- Los bienes inmuebles predominan en los tramos inferiores.
- En los tramos altos los más importantes son los valores mobiliarios. En el último tramo estos valores suponen más de tres cuartas partes del patrimonio (79,2%).
- Los depósitos en cuenta corriente y cuenta de ahorros tienen un mayor peso en los tramos inferiores (alrededor del 16,0%), perdiendo importancia en los medios (alrededor del 12,0%), y desplomándose en los superiores (8,8% en el último tramo).
- Los demás bienes y derechos presentan menor variación entre los tramos.

GRÁFICO 2.3. GRAFIKOA

Ondare gordinaren egitura portzentuala oinarri ezargarriaren tartean arabera
Estructura porcentual del patrimonio bruto por tramos de base imponible

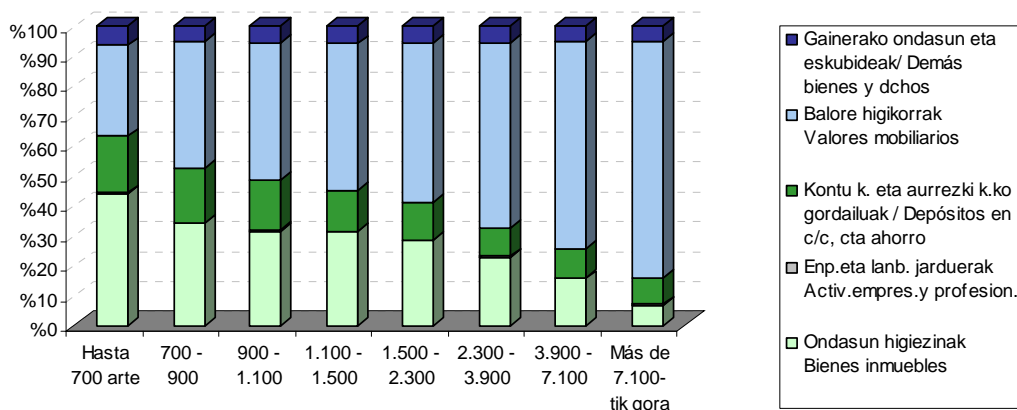

2016ko datuak aurreko ekitaldikoekin konparatzen badira, ikus daiteke sei ondasun edo eskubide motak zenbateko txikiagoak dituztela, eta kuantitatiboki gehien jaitsi direnak hauek dira:

- Eduki ekonomikoko beste ondasun eta eskubideak 113 milioi euro jaitsi dira, -%23,0 2015. urtearen aldean.

Si se comparan los datos de 2016 con los del ejercicio 2015, hay seis tipos de bienes o derechos que presentan un menor importe, y los que han tenido una mayor disminución cuantitativa han sido:

- Los demás bienes y derechos de contenido económico con una disminución de 113 millones de euros, un -23,0% respecto al ejercicio 2015.

- Enpresa eta lanbide jarduerak 75 milioi euro jaitسي dira, -%76,1 2015. urtearen aldean.
- Eskubide errealak, emakida administratiboak edo kontratu aukerak 11 milioi euro jaitسي dira, -%38,4.

Aldiz, handitu diren ondasun eta eskubideak ondoko hauek dira:

- Balore higikorrek 206 milioi euro gehitu dira, %2,6 2015. urtearen aldean.
- Bizitza aseguruaren zenbatekoa 62 milioi euro handiago da (+%23,9%).
- Kontu korranteetako eta aurrezki kontuetako gordailuek 47 milioi euro igo dira, %2,8 2015. urtearen aldean.
- Ondasun higiezinak %0,8 hazi dira (27 milioi euro).

Zorrak

2016an zorrek 241.410 mila euroko zenbatekoa izan dute. Ondasun eta eskubideek osatzen duten balioaren %1,7 dira.

Ondare garbia

Aberastasunaren eta fortuna handien zergak **ondare garbia** zergapetzen du, hau da, ondasun eta eskubideen (ondare gordina) eta zorren arteko diferentzia. Ondare garbi hori zergaren oinarri ezargaria da. 2016an 14.092 milioi euroko ondare garbia izan da guztira.

Zein ondasunek izan du aitorten gehiago?

Ondasun eta eskubideek zergaren aitortenetan duten agerpena ere aurreko urteetan bezala mantendu da. Hauek dira gehien errepikatzen diren hiru kontzeptuak:

- Kontu korranteetako eta aurrezki kontuetako gordailuak: aitortzen %98,9an daude.

- Las actividades empresariales y profesionales con una disminución de 75 millones de euros, un -76,1% respecto al ejercicio 2015.
- Derechos reales, concesiones administrativas u opciones contractuales disminuyen el 38,4% (11 millones de euros).

Por el contrario, los bienes y derechos que han aumentado han sido:

- Los valores mobiliarios han aumentado en 206 millones de euros, un 2,6% respecto al ejercicio 2015.
- Los seguros de vida aumentan su importe en 62 millones de euros (+23,9%).
- Los depósitos en cuenta corriente y cuenta de ahorros con un aumento de 47 millones de euros, un 2,8% respecto al ejercicio 2015.
- Los bienes inmuebles aumentan un 0,8% (27 millones de euros).

Deudas

En 2016 las deudas han alcanzado 241.410 miles de euros, y representan el 1,7% del valor de los bienes y derechos.

Patrimonio neto

El Impuesto sobre la riqueza y las grandes fortunas grava el **patrimonio neto**, es decir, la diferencia entre el valor del conjunto de bienes y derechos (patrimonio bruto) y las deudas. Este patrimonio neto coincide con la base imponible del impuesto. En 2016 el patrimonio neto total ha ascendido a 14.092 millones de euros.

¿Cuáles son los bienes con más declaraciones?

La presencia que tienen los distintos tipos de bienes y derechos en las declaraciones del impuesto también se mantiene similar a años anteriores. Los tres conceptos que más se repiten son los siguientes:

- Los depósitos en cuentas corrientes y de ahorro son declarados en el 98,9% de declaraciones.

- Ondasun higiezinak: %93,9.
- Balore higikorrek: aitorpenen %94,0an aurkitzen dira.

- Los bienes inmuebles (93,9%).
- Los valores mobiliarios forman parte del 94,0% de ellas.

2.3. OINARRI EZARGARRIA ETA OINARRI LIKIDAGARRIA

2016ko oinarri ezargarria 13.858 milioi eurokoa izan da guztira. Aurkeztutako aitorpen kopuru osoarekin erlazionatuz gero, aitorpen bakoitzeko batez besteko zenbatekoa 1.838.404 eurokoa da.

Obligazio pertsonalarengatik aitortzen duten zergadunek murrizpen finko bat aplikatzen diote oinarri ezargarriari minimo salbuetsi gisa, eta horren emaitza oinarri likidagarria da. Ekitaldi honetan azken hau 8.650 milioi eurokoa izan da.

2.4. ORDAINDU BEHARREKO KUOTA ETA BATEZ BESTEKO TASA

Oinarri likidagarria behin kalkulatuta, karga eskala aplikatzen da kuota osoa lortzeko. Ekitaldi honetan 64.396 mila euroko emaitza izan du. Kuota horri kenkariak aplikatzen badizkiogu ordaindu beharreko kuota ateratzen da.

Kuota osoari kenkari hauek aplikatzen zaizkio:

- 14 mila euro zergak atzerrian ordaintzeagatik.

Gainerako 64.381 mila euro ordaindu beharreko kuota da.

Ekitaldiko batez besteko tasa efektiboa %0,74koa izan bada ere, bere balioa tasa hauen artean mugitzen da: %0,25 700 mila eta 1.100 mila euro bitarteko tartean eta %1,27 7.100 mila eurotik gorako tartean dauden oinarri ezargarrietan.

2.3. BASE IMPONIBLE Y BASE LIQUIDABLE

La **base imponible** de 2016 ha ascendido a 13.858 millones de euros, que, en relación con el total de las declaraciones presentadas, da un importe medio de 1.838.404 euros por declaración.

A la base imponible los contribuyentes por obligación personal restan una reducción fija en concepto de mínimo exento, dando lugar a la **base liquidable**. En este ejercicio ésta ha sido de 8.650 millones de euros.

2.4. CUOTA A INGRESAR Y TIPO MEDIO

Una vez calculada la base liquidable, se aplica la escala de gravamen para obtener la cuota íntegra, que en este ejercicio ha ascendido a 64.396 miles de euros. A esta cuota se le restan las deducciones y esto da como resultado la cuota a ingresar.

De la **cuota íntegra** obtenida se deducen:

- 14 miles de euros, por el pago de impuestos en el extranjero.

El resto, 64.381 miles de euros, es la cuota a ingresar.

El **tipo medio efectivo** del ejercicio se ha situado en el 0,74%, pero su valor varía entre el 0,25% del tramo de entre 700 miles de euros y 1.100 miles de euros y el 1,27% correspondiente a las bases imponibles superiores a 7.100 miles de euros.

GRÁFICO 2.4 GRAFIKOA

Aitorpen kopurua, oinarri ezargarria eta ordaindu beharreko kuota oinarri ezargarriaren tarteen arabera

Número de declaraciones, base imponible y cuota a ingresar por tramos de base imponible

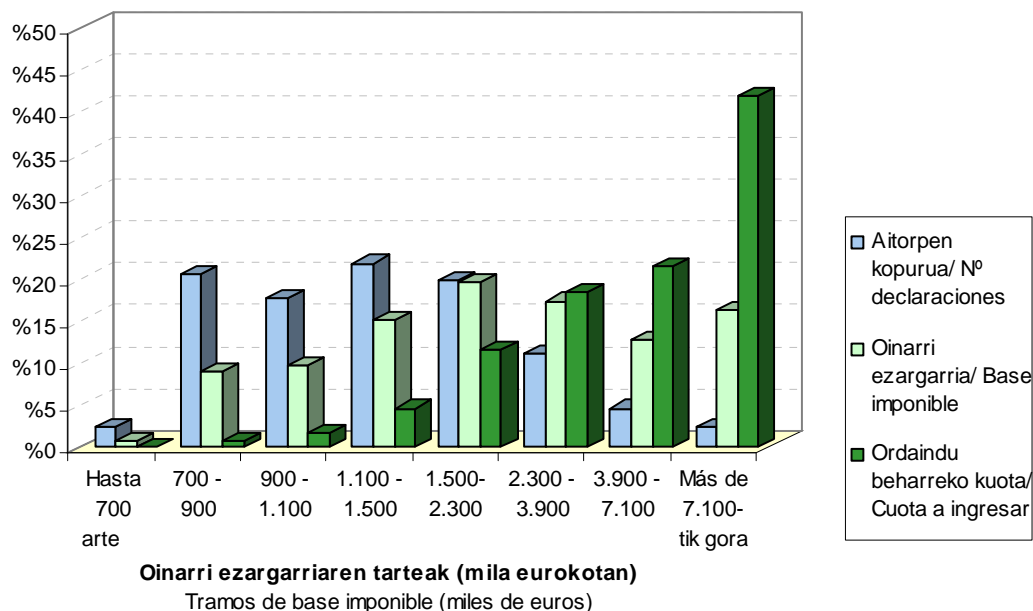

2.4 grafikoan ikus daiteke zergaren magnitude esanguratsuenen (oinarri ezargarri eta ordaindu beharreko kuotaren) baliorik handienak oinarri ezargarriaren azkeneko lau tarteetan metatzen direla. Oinarri ezargarriaren lehenengo lau tarteetan aipatutako magnitudeek oso pisu gutxi dute. 1.100 mila eurotik 1.500 mila eurora doan tartean aitorpen kopururik handiena metatzen bada ere (%21,8), aitorpen horiek oinarri ezargarri osoaren %15,1 eta ordaindu beharreko kuotaren %4,5 dira. Azken tartean (7.100 mila eurotik gorako oinarri ezargarrietan) aitortzaile kopurua %2,2 baino ez den arren, oinarri ezargarriak %16,2 hartzen du tarte horretan eta ordaindu beharreko kuotak %41,9.

Metaketa hori 2.5 grafikoan ere antzematen da, non magnitude berberak portzentaje metatutan erakusten baitira eta zergaren progresibitate handia berresten baita.

El gráfico 2.4 muestra la gran concentración de las principales magnitudes del impuesto (base imponible y cuota a ingresar) en los cuatro últimos tramos de base imponible. Los cuatro primeros tramos de base imponible son prácticamente irrelevantes en todas las magnitudes. En el tramo de 1.100 a 1.500 miles de euros es donde se concentra el mayor número de declaraciones (21,8% del total), aunque éstas suponen un 15,1% del total de base imponible y tan sólo un 4,5% de la cuota a ingresar total. Es en el último tramo (bases imponibles superiores a 7.100 miles de euros) donde, a pesar de que el número de declarantes representa el 2,2% del total, la base imponible alcanza el 16,2% y la cuota a ingresar concentra el 41,9% de la total.

Esta concentración se aprecia igualmente en el gráfico 2.5, que muestra las mismas magnitudes en porcentaje acumulado y confirma la gran progresividad del impuesto.



GRÁFICO 2.5 GRAFIKOA

Aitorpen kopuruaren, oinarri ezargarriaren eta ordaindu beharreko kuotaren portzentaje metatuak oinarri ezargarriaren tarteen arabera

Nº declaraciones, base imponible y cuota a ingresar acumulados por tramos de base imponible

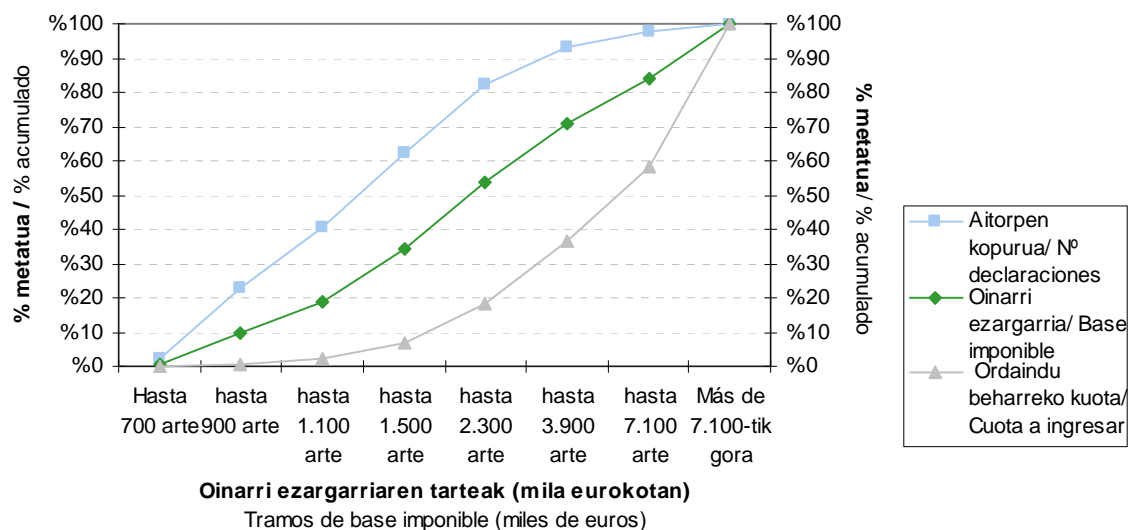

2.5. ESKUALDEEN ARABERA

Zergaren aitorpen bateratua eskualdeka banatuz gero, ikus daiteke portzentajerik handienak Donostian metatzen direla:

- 4.101 aitorpen (kopuru osoaren %54,4).
- Aitortutako oinarri likidagarriaren %62,4.
- Zergagatik ordaindu beharreko kuotaren %66,3.

Gainerako eskualdeetan kontzeptuek oso pisu txikia dutenez, zergak eskualde bakoitzean duen egituran zentratu da azterketa.

Batera hartuta, eskualde bakoitzean aitortutako zerga kontzeptuek lurralde historiko osoaren proportzio bera dute beren banaketan, alde txiki batzuk ageri badira ere:

- Oinarri ezargarriaren erditik gora balore higikorrei dagokie, hauen partaidetza Debagoienako %64,0tik Bidasoa Beheko %50,3ra bitartean badago ere.

2.5. POR COMARCAS

La declaración consolidada del impuesto distribuida por comarcas muestra el elevado grado de concentración existente en Donostia:

- 4.101 declaraciones (54,4% del total).
- Concentra el 62,4% de la base liquidable declarada.
- El 66,3% de la cuota a ingresar del impuesto.

Como consecuencia, en el resto de las comarcas la representatividad de los distintos conceptos es muy baja, lo que hace que el análisis se centre en la estructura del impuesto en cada una.

En conjunto, la distribución de los conceptos tributarios declarados en cada comarca guarda la misma proporción que en el total del Territorio Histórico, aunque con ligeras diferencias:

- Más de la mitad de la base imponible corresponde a los valores mobiliarios, si bien su participación oscila entre el 64,0% de Debagoiena y el 50,3% de Bidasoa Behea.



- Ondasun higiezinaren kasuan, portzentajeak Bidasoa Beheko %27,8tik Debagoienako %17,5era bitartean dabilta.
- Kontu korranteetako eta ageriko nahiz epekako aurrezki kontuetako gordailuak Oarsoaldeako %17,8tik Donostiako %11,4ra bitartean mugitzen dira.
- Zorrek %1,7 hartzen dute batekoz beste. Baliorik handiena Tolosaldean eta Bidasoa Behean dago (%2,1) eta txikiena Debagoienan, Donostialdean eta Oarsoaldean (%0,8).
- Los bienes inmuebles se mueven entre el 27,8% de Bidasoa Behea y el 17,5% de Debagoiena.
- Los depósitos en cuentas corrientes y cuentas de ahorro, a la vista o a plazos, varían entre el 17,8% de Oarsoalde, y el 11,4% de Donostia.
- Las deudas representan el 1,7% como media, con valor máximo en Tolosaldea y Bidasoa Behea (2,1%) y mínimo en Debagoiena, Donostialdea y Oarsoalde (0,8%).

GRÁFICO 2.6 GRAFIKOA
Ondare gordinaren egitura portzentuala eskualdeka
Estructura porcentual del patrimonio bruto por comarcas

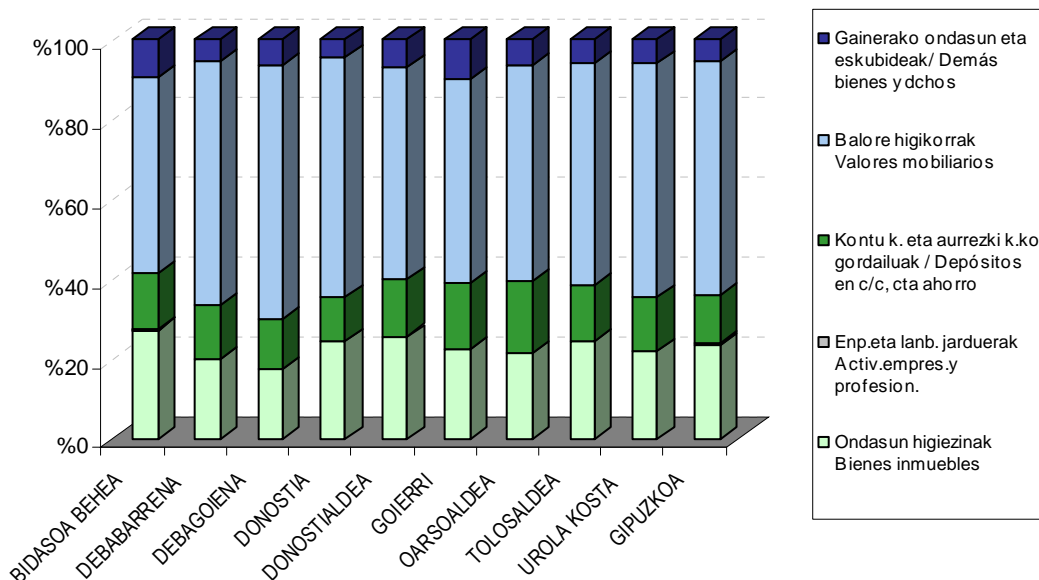

Donostian, balore higikorrek hartzen dute ondarearen portzentajerik handiena (%61,1), eta haien atzetik ondasun higiezinak daude (%24,7). Gordailuek Gipuzkoako partaidetzarik txikienatako bat dute (%12,4), eta jarduera enpresarial eta profesionalak %0,2. Eskualde honetan batez besteko tasa efektiborik handiena ageri da: %0,79.

Bidasoa Behea, ondasun higiezinak ondasunaren %27,8 suposatzen dute, balore higikorrek ondasunaren %50,3 eta gordailuek %14,1. Gainera, enpresa eta lanbide jarduerak batez besteko portzentajea baina handiagoa du eskualde honek (%0,4) eta zorren portzentajea

En **Donostia**, los valores mobiliarios representan el mayor porcentaje del patrimonio neto (61,1%), seguidos de los bienes inmuebles (24,7%). Los depósitos presentan una de las menores participaciones del Territorio (12,4%) y las actividades empresariales y profesionales el 0,2%. Es la que tiene el tipo medio efectivo más elevado: el 0,79%.

Por su parte, en **Bidasoa Behea** los bienes inmuebles declarados representan el 27,8% de los bienes totales, los valores mobiliarios el 50,3% y los depósitos el 14,1%. Además, tiene un porcentaje de actividades económicas y profesionales más alto que la media (0,4%) y el porcentaje de deudas es

handienetakoa da: %2,1.

Tolosaldeak eta **Donostialdeak** antzekotasunak dituzte elkarren artean ondarearen egiturari dagokionez. Ondasun higiezinak %25,2 eta %25,7 dira, hurrenez urren; balore higikorrek %56,6 eta %53,6, eta gordailuak %14,1 Tolosaldean eta %14,4 Donostialdean.

Debabarrena eta **Debagoieneko** eskualdeetan oso egitura antzekoa du ondareak: balore higikorraren proportzioak %61,8 eta %64,0 dira hurrenez hurren, Gipuzkoako altuenak; ondasun higiezinak pisu gutxienekoak dira eskualde guztiak hartuta (%20,2 eta %17,5) eta gordailuak %13,5 eta %12,4 dira hurrenez hurren.

Oarsoaldeak eta **Golerrik** ere antzeko egitura dute. Bietan balore higikorrek Gipuzkoako batez besteko portzentajea baino baxuagoak dituzte (%54,8 eta %51,9); gordailuak, ordea, proportziorik altuenetakoak dituzte (%17,8 eta %17,0 hurrenez hurren).

Urola Kosta zorretan du proportziorik txikienetakoa, %1,2arekin eta batez bestekoa baino handiagoa da gordailuetan eta gainerako ondasunetan (%13,7arekin eta %6,1arekin hurrenez hurren). Balore higikorretan, ordea, %59,3a dira eta batez bestekoaren oso gertu daude. Ondasun higiezinak %22,1eko partaidetza dute, Gipuzkoako batez bestekoa (%24,1) baino txikiagoa.

2.6. ABERASTASUNAREN ETA FORTUNA HANDIEN GAINEKO ZERGAREN AZTERKETA SEXUAREN ARABERA.

Aitorpen guztiak sexua ezarrita daukate, zerga hau bakarka aurkezten delako.

2016 ekitaldiko 7.538 aitorpen aurkeztu ziren guztira, eta sexuaren arabera honako banaketa dute:

- Emakumeak: 3.963 (%52,6)
- Gizonak: 3.575 (%47,4)

de los más elevados, el 2,1%.

Tolosaldea y **Donostialdea** guardan similitudes entre sí en la estructura de su patrimonio. Los bienes inmuebles representan el 25,2% y 25,7%, respectivamente; los valores mobiliarios el 56,6% y el 53,6%, y los depósitos el 14,1% en Tolosaldea y el 14,4% en Donostialdea.

La estructura del patrimonio en las comarcas de **Debabarrena** y **Debagoiena** es muy similar: los valores mobiliarios alcanzan las proporciones más elevadas del Territorio (el 61,8% y 64,0%, respectivamente); los bienes inmuebles tienen el menor peso de entre todas las comarcas (20,2% y 17,5%, respectivamente) y los depósitos representan el 13,5% y 12,4%, respectivamente.

También **Oarsoaldea** y **Goierri** muestran estructura parejas. En ambas los valores mobiliarios representan porcentajes más bajos que la media (54,8% y 51,9% respectivamente) y los depósitos alcanzan unas de las proporciones más altas (17,8% y 17,0% respectivamente).

Urola Kosta es una de las comarcas con menor proporción en las deudas (1,2%), está por encima de la media en depósitos (13,7%) y resto de bienes (6,1%), y los valores mobiliarios representan valores que están muy cerca de la media (59,3%). La participación de los bienes inmuebles es del 22,1%, inferior a la media del Territorio, que asciende al 24,1%.

2.6. ANÁLISIS DEL IMPUESTO SOBRE LA RIQUEZA Y LAS GRANDES FORTUNAS EN FUNCIÓN DEL SEXO.

Al ser este impuesto de declaración individual tenemos asignado sexo a todas las declaraciones.

En total se presentaron 7.538 declaraciones correspondientes al ejercicio 2016 y en función del sexo se distribuyen como sigue:

- Mujeres: 3.963 (52,6%)
- Hombres: 3.575 (47,4%)

GRÁFICO 2.7. GRAFIKOA
Altortzailleak sexuaren arabera
Declarantes según sexo

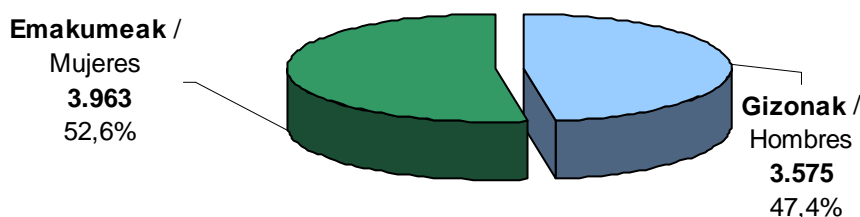

2016 ekitaldiko aitorten bateratuan garrantzi handiena duten kontzeptuen zenbatekoak aztertu behar ditugu:

Oinarri ezargarrria:

- Emakumeak: 7.128 milioi euro (%51,4).
- Gizonak: 6.860 milioi euro (%48,6).

Oinarri likidagarria:

- Emakumeak: 4.384 milioi euro (%50,7).
- Gizonak: 4.266 milioi euro (%49,3).

Kuota osoa:

- Emakumeak: 32,0 milioi euro (%49,7).
- Gizonak: 32,4 milioi euro (%50,3).

Kenkariak:

- Emakumeak: 6 mila euro (%41,7).
- Gizonak: 8 mila euro (%58,3).

Kuota likidoa:

- Emakumeak: 32 milioi euro (%49,7).
- Gizonak: 32 milioi euro (%50,3).

Vamos a analizar los importes de los conceptos más importantes de la declaración consolidada del ejercicio 2016:

Base imponible:

- Mujeres: 7.128 millones euros (51,4%).
- Hombres: 6.860 millones euros (48,6%).

Base liquidable:

- Mujeres: 4.384 millones euros (50,7%).
- Hombres: 4.266 millones euros (49,3%).

Cuota íntegra:

- Mujeres: 32,0 millones euros (49,7%).
- Hombres: 32,4 millones euros (50,3%).

Deducciones:

- Mujeres: 6 mil euros (41,7%).
- Hombres: 8 mil euros (58,3%).

Cuota líquida:

- Mujeres: 32 millones euros (49,7%).
- Hombres: 32 millones euros (50,3%).



Beraz, onetsi dezakegu aberastasunaren eta fortuna handien gaineko zergaren zergabiltketan emakumeek egiten duten ekarpena 32 milioi eurokoa dela, gizoneen ekarpena baino %1,2 txikiagoa (0,4 milioi euro). Hau da, emakumeek ondarearen gaineko zergaren %49,7 ematen dute eta gizonek %50,3.

Batez besteko zenbatekoak sexuaren arabera:

Ezer baino lehen, sexu bakoitzari egotzitako batez bestekoaren kalkulua nola egiten den zehaztea komeni da.

Atal honetan, oinarritzat hartu dira gizon zein emakumeek beraien aitortutako zergaren likidazioko magnitude bakoitzean jasotako guztizkoak (E.2.9 Taula, Koadroen Eranskinean) eta magnitude hauetan nulua ez den balioa duten aitortzaile kopuruarengatik zatitu dira (E.2.10 Taula, Koadroen Eranskinean).

Ondasun higiezinak

Emakumeen batez besteko aitortutako ondarea ondasun higiezinak kontzeptuan 486.781 eurokoa izan zen eta gizonen batez besteko ondarea baina %7,2 handiagoa da (454.182 euro).

Jardueren etekinak

Emakumeen batez besteko aitortutako ondarea jardueren etekinak kontzeptuan 1.115.167 eurokoa izan zen eta gizonen batez besteko ondarea baina %8,2 txikiagoa da (1.214.408 euro).

Oinarri ezargarria

Emakumeen batez besteko oinarri ezargarria 1.798.596 eurokoa izan zen eta gizonen batez bestekoa baina %4,5 txikiagoa da (1.882.531 euro).

Oinarri likidagarria

Emakumeen batez besteko oinarri ezargarria 1.106.309 eurokoa izan zen, gizonen batez bestekoa baino %7,3 txikiagoa da

Por tanto, podemos estimar que la recaudación impositiva en el Impuesto sobre la riqueza y las grandes fortunas aportada por las mujeres asciende a 32 millones de euros y es inferior en un 1,2% a la aportada por los hombres (0,4 millones de euros). Esto es, las mujeres aportan el 49,7% del Impuesto sobre el Patrimonio y los hombres el 50,3%.

Importes medios según sexo:

Antes que nada, conviene aclarar el método de cálculo empleado a la hora de asignar los distintos importes medios a cada sexo.

En este apartado, se ha partido de los importes totales que tanto mujeres y hombres han registrado en cada magnitud recogida en la liquidación del impuesto (Tabla E.2.9 del Anexo de Cuadros) y se han dividido por el número de contribuyentes que tienen valores distintos de nulo en esas mismas magnitudes (Tabla E.2.10 del Anexo de Cuadros).

Bienes inmuebles

El patrimonio medio declarado en concepto de bienes inmuebles por las mujeres ascendió a 486.781 euros y es superior en un 7,2% al patrimonio medio de los hombres (454.182 euros).

Valores mobiliarios

El patrimonio medio declarado en concepto de valores mobiliarios por las mujeres ascendió a 1.115.167 euros y es inferior en un 8,2% al patrimonio medio de los hombres (1.214.408 euros).

Base imponible

La base imponible media de las mujeres ascendió a 1.798.596 euros y es inferior en un 4,5% al de los hombres (1.882.531 euros).

Base liquidable

La base liquidable media de las mujeres ascendió a 1.106.309 euros y es inferior en un 7,3% al de los hombres (1.193.314 euros).



(1.193.314 euro).

Kuota osoa

Gizonen batez besteko kuota osoa, guztira 9.060 eurokoa izan zen eta emakumeen batez bestekoa baino %12,2 handiagoa da (8.076 euros).

Kuota likidoa

Gizonen batez besteko kuota likidoa 9.058 eurokoa izan zen eta emakumeen batez bestekoa baino %12,2 handiagoak da (8.075 euros).

Cuota íntegra

La cuota íntegra media de los hombres ascendió a 9.060 euros y es superior en un 12,2% a la de las mujeres (8.076 euros).

Cuota líquida

La cuota líquida media de los hombres ascendió a 9.058 euros y es superior en un 12,2% a la de las mujeres (8.075 euros).

GRÁFICO 2.8. GRAFIKOA
Batez besteko oinarri ezargarría sexuaren arabera
Base imponible media según sexo



GRÁFICO 2.9. GRAFIKOA
Batez besteko sartu beharreko kuota sexuaren arabera
Cuota a ingresar media según sexo



Aitorpen kopurua, oinarri ezargarriak eta sartu beharreko kuotak oinarri ezargarriaren tartean, sexuaren eta adinaren arabera.

Tarte txikietan, aitorpen kopurua handiagoa da emakumeetan gizonetan baino. Azken tartean (oinarri ezargarri handiagoa) aitorpen kopurua handiagoa da gizonetan.

Batez besteko oinarri ezargarria tarte guztietan berdintsua izanik (emakumeentzako eta gizonentzako), emakumeek gizonentzako baino gutxiago ordaintzen dute batez besteko, azken bi tarteak izan ezik (3.900 mila eurotik gorako oinarri ezargarriak)

Adina aldagarria batuz (65 urte baina gehiago edo ez), esan dezakegu 65 urtetik gorako emakumeek oinarri ezargarri handiagoa dutela tarte guztietan (gizonak baina handiagoa eta 65 urte edo gutxiagoko emakumeek baina handiagoa). Guztia kontuan izanik, azpimarratu dezakegu emakumeek ondasun gehiago pilatzen dutela jubilatu eta gero.

Número de declaraciones, bases imponibles y cuotas a ingresar por tramos de base imponible, sexo y edad.

En los tramos bajos existe mayor número de declaraciones de mujeres que de hombres, pero en el último tramo (mayor base imponible) el número es superior en los hombres.

A base imponible media similar en todos los tramos (para mujeres y hombres), las mujeres pagan de importe medio menor cantidad que los hombres, a excepción de los dos últimos tramos (bases imponible superiores a 3.900 miles de euros).

Añadiendo la variable edad (mayor de 65 años o no) podemos determinar que las mujeres mayores de 65 años tienen mayor base imponible en todos los tramos (mayor que los hombres y mayor que las mujeres de 65 o menos años). Por ello, concluimos que las mujeres acumulan más bienes en edad de jubilación.

ARAUDIAREN ERANSKINA

Aberastasunaren eta fortuna handien zergaren araudian ez dago aldaketa aipagarririk 2016an.

ANEXO NORMATIVO

No hay cambios normativos reseñables que durante 2016 han afectado a la normativa del Impuesto sobre la riqueza y las grandes fortunas



E.2.1. TAULA ABERASTASUNAREN ETA FORTUNA HANDIEN ZERGAREN AITORPEN BATERATUA

CUADRO E.2.1. DECLARACIÓN CONSOLIDADA DEL IMPUESTO SOBRE LA RIQUEZA Y LAS GRANDES FORTUNAS

KONTZEPTUA	CONCEPTO	ZENBATEKOA IMPORTE
(1) Ohiko etxebizitza guztira	(1) Vivienda habitual total	1.308.637
(2) Ohiko etxebizitza salbuetsia	(2) Vivienda habitual exento	1.115.001
(3) Bestelako ondasun higiezinak	(3) Otros bienes inmuebles	3.142.532
Ondasun higiezinak (1-2+3)	Bienes inmuebles (1-2+3)	3.336.168
Enpresa eta lanbide jarduerak	Activ.empresariales y profesionales	23.482
K/k eta aur. kontuen gord.luak, agerian edo epeka	Dep.en c/c, cta de ahorro, a la vista o a plaz	1.733.001
Balore higikorak	Valores mobiliarios	8.234.607
Bizitza aseguruak	Seguros de vida	320.751
Aldi-baterako eta biziarteko errentak	Rentas temporales y vitalicias	30.977
Bitxiak, apain-larruak eta ibilgailuak	Joyas, pieles de caract.suntuario y vehiculos	6.469
Artegaiak eta zaharkinak	Objetos de arte y antigüedad	9.491
Esk.erreal, emakida adm., kont. aukerak	Dchos r., conces.adm., opc. contractuales	17.714
Jabetza intelekt. edo industrialaren eskubideak	Dchos de la propiedad intelectual o ind.	2.296
Energia berriztagarrien instalazioak	Instalaciones de energías renovables	142
Eduki ekonomikoko beste ond. eta eskub.ak	Demás bs y dchos de contenido econ.	377.091
Ondare gordina guztira	Total patrimonio bruto	14.092.188
ZORRAK GUZTIRA	TOTAL DEUDAS	241.410
Oinarri ezargarria	Base imponible	13.857.887
Murrizketa	Reducción	5.207.487
Oinarri likidagarria	Base liquidable	8.650.401
Kuota osoa	Cuota íntegra	64.396
Atzerriko zergak	Impuestos en el extranjero	14
ORDAINDU BEHARREKO KUOTA	CUOTA A INGRESAR	64.381

Zenbatekoa mila eurokotan / Importe en miles de euros



E.2.2. OINARRI EZARGARRIA, OINARRI LIKIDAGARRIA, MURRIZPENAK ETA ORDAINTZEKO KUOTA. BILAKAERA
CUADRO E.2.2. EVOLUCIÓN DE LA BASE IMPONIBLE, BASE LIQUIDABLE, REDUCCIONES Y DE LA CUOTA A INGRESAR

KONTZEPTUA	CONCEPTO	2.013	2.014	2.015	2.016	% BARIAZIOA/VARIACIÓN %		
						14/13	15/14	16/15
OINARRI EZARGARRIA	BASE IMPONIBLE							
Aitorpen kopurua	Nº declaraciones	7.878	8.093	7.448	7.538	2,7	-8,0	1,2
Zenbatekoa	Importe	17.175.889	17.705.049	13.686.544	13.857.887	3,1	-22,7	1,3
Batez besteko zenbatekoa	Importe medio	2.180	2.188	1.872	1.838	0,4	-14,4	-1,8
MURRIZPENAK	REDUCCIONES							
Zenbatekoa	Importe	5.470.638	5.629.925	5.138.880	5.207.487	2,9	-8,7	1,3
OINARRI LIKIDAGARRIA	BASE LIQUIDABLE							
Zenbatekoa	Importe	11.705.251	12.075.125	8.547.665	8.650.401	3,2	-29,2	1,2
SARTU BEHARREKO KUOTA	CUOTA A INGRESAR							
Zenbatekoa	Importe	57.230	59.532	64.348	64.396	4,0	8,1	0,1
BATEZ BESTEKO TASA EFEKTIBOA	TIPO MEDIO EFECTIVO							
Sartu beharreko kuota/Oinarri likidagarria	Cuota a ingresar/Base liquidable	0,49%	0,49%	0,75%	0,74%	0,0	53,1	-0,7

Zenbatekoa mila eurokotan / Importe en miles de euros

E.2.3. TAULA AITORPEN KOPURUA ETA OINARRI EZARGARRIAREN OSAGAIEN ZENBATEKOA TARTEEN ARABERA
CUADRO E.2.3. NÚMERO DE DECLARACIONES E IMPORTE DE LOS COMPONENTES DE LA BASE IMPONIBLE POR TRAMOS

KONTZEPTUA CONCEPTO	OINARRI EZARGARRIEN MAILAK / TRAMOS DE BASE IMPONIBLE (mila eurokotan / miles euros)																GUZTIRA TOTAL		
	HASTA 700 ARTE		700 - 900		900 - 1.100		1.100 - 1.500		1.500 - 2.300		2.300 - 3.900		3.900 - 7.100		MAS 7.100-tik GORA		Ait.Kop. Nºdecl.	Zenbat. Importe	
	Ait.Kop. Nºdecl.	Zenbat. Importe	Ait.Kop. Nºdecl.	Zenbat. Importe	Ait.Kop. Nºdecl.	Zenbat. Importe	Ait.Kop. Nºdecl.	Zenbat. Importe	Ait.Kop. Nºdecl.	Zenbat. Importe	Ait.Kop. Nºdecl.	Zenbat. Importe	Ait.Kop. Nºdecl.	Zenbat. Importe					
(1) Ohiko etxebizitza guztira																			
(1) Vivienda habitual total	143	29.568	1.300	219.442	1.111	189.959	1.388	256.874	1.299	280.704	717	185.643	303	89.150	142	57.297	6.403	1.308.637	
(2) Ohiko etxebizitza salbuetsia																			
(2) Vivienda habitual exento	143	25.776	1.300	201.224	1.111	175.346	1.388	228.582	1.299	237.677	717	146.566	303	65.534	142	34.296	6.403	1.115.001	
(3) Bestelako ondasun higiezinak																			
(3) Otros bienes inmuebles	159	34.936	1.416	414.550	1.225	411.590	1.532	637.927	1.401	740.714	787	518.115	324	255.125	155	129.575	6.999	3.142.532	
Ondasun higiezinak guztira (1-2+3)																			
Bienes inmuebles total (1-2+3)	164	38.728	1.428	432.768	1.239	426.203	1.544	666.219	1.419	783.740	794	557.193	330	278.741	159	152.576	7.077	3.336.168	
Enpresa eta lanbide jarduerak																			
Activ.empresariales y profesionales	2	163	13	913	19	4.025	16	2.099	13	1.982	4	4.476	5	3.995	1	5.830	73	23.482	
K/k eta aur. kontuen gord.luak, agerian edo epeka																			
Dep.en c/c, cta de ahorro, a la vista o a plaz	171	16.751	1.534	233.159	1.322	227.394	1.620	295.118	1.472	347.590	829	235.518	341	177.566	165	199.906	7.454	1.733.001	
Balore higikorrak																			
Valores mobiliarios	132	26.752	1.406	537.714	1.238	619.633	1.553	1.043.125	1.436	1.469.702	813	1.505.552	340	1.234.439	167	1.797.690	7.085	8.234.607	
Bizitza aseguruak																			
Seguros de vida	34	3.289	368	31.736	325	35.659	414	55.055	417	73.893	254	48.630	83	35.710	43	36.778	1.938	320.751	
Aldi-baterako eta biziarteko errentak																			
Rentas temporales y vitalicias	2	89	51	4.464	42	5.994	53	6.153	58	5.165	28	4.441	16	3.447	3	1.225	253	30.977	
Bitxiak, apain-larruak eta ibilgailuak																			
Joyas, pieles de caráct.untuario y vehiculos	12	128	97	1.077	66	569	65	1.584	75	1.190	36	598	3	83	9	1.239	363	6.469	
Artegaiak eta zaharkinak																			
Objetos de arte y antigüedad	1	3	3	169	1	5	6	3.202	4	1.283	1	1.725	0	0	3	3.104	19	9.491	
Esk.erreal, emakida adm., kont. aukerak																			
Dchos r., conces.adm., opc. contractuales	3	271	34	1.663	29	2.211	38	5.582	23	4.679	15	1.575	9	760	3	974	154	17.714	
Jabetza intelekt. edo industrialaren eskubideak																			
Dchos de la propiedad intelectual o ind.	0	0	2	593	1	10	3	1.225	2	467	0	0	0	0	0	0	8	2.296	
Energia berriztagarrien instalazioak																			
Instalaciones de energías renovables	0	0	0	0	2	142	0	0	0	0	0	0	0	0	0	0	2	142	
Eduki ekonomikoko beste ond. eta eskub.ak																			
Demás bienes y dchos de contenido econ.	19	1.838	164	23.663	171	30.491	244	53.326	275	69.335	176	79.455	76	49.431	66	69.552	1.191	377.091	
ONDARE GORDINA, GUZTIRA																			
TOTAL PATRIMONIO BRUTO	179	88.012	1.546	1.267.919	1.338	1.352.336	1.643	2.132.688	1.491	2.759.027	831	2.439.162	343	1.784.172	167	2.268.872	7.538	14.092.188	
ZORRAK GUZTIRA																			
TOTAL DEUDAS	82	18.470	375	25.529	327	22.877	488	36.491	556	43.745	379	40.296	178	29.885	92	24.118	2.477	241.410	
OINARRI EZARGARRIA																			
BASE IMPONIBLE	179	76.651	1.546	1.242.391	1.338	1.329.459	1.643	2.096.197	1.491	2.715.282	831	2.398.865	343	1.754.287	167	2.244.755	7.538	13.857.887	

Zenbatekoa mila eurokotan / Importe en miles de euros



E.2.4. TAULA AITORTUTAKO ONDAREAREN OSAERA PORTZENTUALA.

CUADRO E.2.4. COMPOSICIÓN PORCENTUAL DEL PATRIMONIO DECLARADO.

KONTZEPTUA	CONCEPTO	2016		2015		BARIAZIOA / VARIACIÓN	
		Zenbatekoa Importe	O.E. % % S/ B.I.	Zenbatekoa Importe	O.E. % % S/ B.I.	Zenbatekoa Importe	%
Ondasun higiezinak	Bienes inmuebles	3.336.168	23,7	3.308.712	23,7	27.455	0,8
Enpresa eta lanbide jarduerak	Activ.empresariales y profesionales	23.482	0,2	98.281	0,7	-74.799	-76,1
K/k eta aur. kontuen gord.luak, agerian edo epeka	Dep.en c/c, cta de ahorro, a la vista o a plaz	1.733.001	12,3	1.686.453	12,1	46.548	2,8
Balore higikorrak	Valores mobiliarios	8.234.607	58,4	8.028.743	57,6	205.864	2,6
Bizitza aseguruak	Seguros de vida	320.751	2,3	258.949	1,9	61.802	23,9
Aldi-baterako eta biziarteko errentak	Rentas temporales y vitalicias	30.977	0,2	25.894	0,2	5.084	19,6
Bitxiak, apain-larruak eta ibilgailuak	Joyas, pieles de caráct.suntuario y vehículos	6.469	0,0	6.591	0,0	-123	-1,9
Artegaiak eta zaharkinak	Objetos de arte y antigüedad	9.491	0,1	9.621	0,1	-130	-1,4
Esk.erreal, emakida adm., kont. aukerak	Dchos r., conces.adm., opc. contractuales	17.714	0,1	28.755	0,2	-11.041	-38,4
Jabetza intelekt. edo industrialaren eskubideak	Dchos de la propiedad intelectual o ind.	2.296	0,0	2.405	0,0	-110	-4,6
Eduki ekonomikoko beste ond. eta eskub.ak	Demás bienes y dchos de contenido econ.	377.232	2,7	490.201	3,5	-112.969	-23,0
ONDARE GORDINA, GUZTIRA	TOTAL PATRIMONIO BRUTO	14.092.188	100,0	13.944.605	100,0	147.583	1,1
Zorrak	Deudas	-241.410	-1,7	-267.094	-1,9	25.683	-9,6
OINARRI EZARGARRIA	BASE IMPONIBLE	13.857.887	98,3	13.686.544	98,1	171.343	1,3

Zenbatekoa mila eurokotan / Importe en miles de euros



E.2.5. TAULA AITORPEN KOPURUAREN BANAKETA PORTZENTUALA OINARRI EZARGARRIAREN OSAGAIEN ARABERA.

CUADRO E.2.5. DISTRIBUCIÓN PORCENTUAL DEL NÚMERO DE DECLARACIONES POR COMPONENTES DE LA BASE IMPONIBLE.

KONTZEPTUA	CONCEPTO	2016		2015		BARIAZIOA / VARIACIÓN	
		Ait. Kopurua Nº declarac.	Guztiar. % % s/ total	Ait. Kopurua Nº declarac.	Guztiar. % % s/ total	Ait. Kopurua Nº declarac.	%
Ondasun higiezinak	Bienes inmuebles	7.077	93,9	6.983	93,8	94	1,3
Enpresa eta lanbide jarduerak	Activ.empresariales y profesionales	73	1,0	82	1,1	-9	-11,0
K/k eta aur. kontuen gord.luak, agerian edo epeka	Dep.en c/c, cta de ahorro, a la vista o a plz	7.454	98,9	7.335	98,5	119	1,6
Balore higikorak	Valores mobiliarios	7.085	94,0	6.961	93,5	124	1,8
Bizitza aseguruak	Seguros de vida	1.938	25,7	1.851	24,9	87	4,7
Aldi-baterako eta biziarteko errentak	Rentas temporales y vitalicias	253	3,4	219	2,9	34	15,5
Bitxiak, apain-larruak eta ibilgailuak	Joyas, pieles de caráct. suntuario y vehículos	363	4,8	379	5,1	-16	-4,2
Artegaiak eta zaharkinak	Objetos de arte y antigüedad	19	0,3	21	0,3	-2	-9,5
Esk.erreal, emakida adm., kont. aukerak	Dchos r., conces.adm., opc. contractuales	154	2,0	171	2,3	-17	-9,9
Jabetza intelekt. edo industrialaren eskubideak	Dchos de la propiedad intelectual o ind.	8	0,1	8	0,1	0	0,0
Eduki ekonomikoko beste ond. eta eskub.ak	Demás bienes y dchos de contenido econ.	1.191	15,8	1.203	16,2	-12	-1,0
Zorrak	Deudas	2.477	32,9	2.342	31,4	135	5,8
OINARRI EZARGARRIA	BASE IMPONIBLE	7.538	100,0	7.448	100,0	90	1,2



E.2.6. TAULA AITORPEN KOPURUA, OINARRI EZARGARRIAK ETA SARTU BEHARREKO KUOTAK OINARRI EZARGARRIAREN TARTEEN ARABERA
CUADRO E.2.6. NÚMERO DE DECLARACIONES, BASES IMPONIBLES Y CUOTAS A INGRESAR POR TRAMOS DE BASE IMPONIBLE

OINARRI EZARGARRIAREN TARTEAK TRAMOS DE BASE IMPONIBLE (mila eurokotan / miles euros)	AITORPEN-KOPURUA NÚMERO DE DECLARACIONES			OINARRI EZARGARRIA BASE IMPONIBLE			SARTU BEHARREKO KUOTA CUOTA A INGRESAR		
	Kopurua Número	Portzentajea/Porcentaje		Zenbatekoa Importe	Portzentajea/Porcentaje		Zenbatekoa Importe	Portzentajea/Porcentaje	
		Guztiar.% % s/total	% Metatua % Acumul.		Guztiar.% % s/total	% Metatua % Acumul.		Guztiar.% % s/total	% Metatua % Acumul.
Hasta 700 arte	179	2,4	2,4	76.651	0,6	0,6	8	0,0	0,0
700 - 900	1.546	20,5	22,9	1.242.391	9,0	9,5	411	0,6	0,7
900 - 1.100	1.338	17,8	40,6	1.329.459	9,6	19,1	1.003	1,6	2,2
1.100 - 1.500	1.643	21,8	62,4	2.096.197	15,1	34,2	2.922	4,5	6,7
1.500- 2.300	1.491	19,8	82,2	2.715.282	19,6	53,8	7.442	11,6	18,3
2.300 - 3.900	831	11,0	93,2	2.398.865	17,3	71,1	11.780	18,3	36,6
3.900 - 7.100	343	4,6	97,8	1.754.287	12,7	83,8	13.856	21,5	58,1
Más de 7.100-tik gora	167	2,2	100,0	2.244.755	16,2	100,0	26.958	41,9	100,0
GUZTIRA / TOTAL	7.538	100,0		13.857.887	100,0		64.381	100,0	

Zenbatekoa mila eurokotan / Importe en miles de euros



E.2.7. TAULA ORDAINTEKO KUOTA ETA BATEZ BESTEKO TASA EFEKTIBOA OINARRI EZARGARRIAREN TARTEEN ARABERA

CUADRO E.2.7. CUOTA A INGRESAR Y TIPO MEDIO EFECTIVO POR TRAMOS DE BASE IMPONIBLE

OINARRI EZARGARRIAREN TARTEAK TRAMOS DE BASE IMPONIBLE (mila eurokotan / miles euros)	AITORPEN KOPURUA NÚMERO DECLARAC.	OINARRI EZARGARRIA BASE IMPONIBLE	OINARRI LIKIDAGARRIA BASE LIQUIDABLE (BL)	KUOTA OSOA CUOTA ÍNTEGRA (A)	SARTU BEHA- RREKO KUOTA CUOTA A INGRESAR (B)	BATEZB.T.NOMIN. (A/BL) TIPO MED.NOMIN. (A/BL) %	BATEZB.T.EFEK. (B/BL) TIPO MED.EFECT. (B/BL) %
Hasta 700 arte	179	76.651	2.964	8	8	0,27	0,27
700 - 900	1.546	1.242.391	162.991	412	411	0,25	0,25
900 - 1.100	1.338	1.329.459	397.059	1.003	1.003	0,25	0,25
1.100 - 1.500	1.643	2.096.197	950.297	2.923	2.922	0,31	0,31
1.500 - 2.300	1.491	2.715.282	1.672.282	7.448	7.442	0,45	0,45
2.300 - 3.900	831	2.398.865	1.821.365	11.780	11.780	0,65	0,65
3.900 - 7.100	343	1.754.287	1.515.587	13.856	13.856	0,91	0,91
Más de 7.100-tik gora	167	2.244.755	2.127.855	26.966	26.958	1,27	1,27
GUZTIRA / TOTAL	7.538	13.857.887	8.650.401	64.396	64.381	0,74	0,74

Zenbatekoa mila eurokotan / Importe en miles de euros

E.2.8.TAULA ZERGAREN DATUAK ESKUALDEAREN ARABERA

CUADRO E.2.8. DATOS DEL IMPUESTO DISTRIBUIDOS POR COMARCAS

KONTZEPTUA/ CONCEPTO	BIDASOA BEHEA	DEBABARRENA	DEBAGOIENA	DONOSTIA	DONOSTIALDEA	GOIERRI	OARSOALDEA	TOLOSALDEA	UROLA KOSTA	SAILK.GABE NO CLASIF.	GUZTIRA TOTAL
AITORPEN KOPURUA											
Nº DECLARACIONES	660	491	420	4.101	216	341	143	316	824	26	7.538
(1) Ohiko etxebizitza guztira											
(1) Vivienda habitual total	110.352	44.753	37.826	919.451	25.661	27.733	17.666	25.189	98.724	1.281	1.308.637
(2) Ohiko etxebizitza salbuetsia											
(2) Vivienda habitual exento	95.575	44.511	37.125	749.381	24.347	27.003	16.954	24.949	93.875	1.281	1.115.001
(3) Bestelako ondasun higiezinak											
(3) Otros bienes inmuebles	285.260	151.266	120.793	1.868.153	81.203	127.797	42.240	132.067	315.615	18.138	3.142.532
Ondasun higiezinak guztira (1-2+3)											
Bienes inmuebles total (1-2+3)	300.037	151.508	121.494	2.038.223	82.517	128.527	42.953	132.307	320.464	18.138	3.336.168
Enpresa eta lanbide jarduerak											
Activ.empresariales y profesionales	4.447	6	533	15.638	845		791	222	1.000		23.482
K/k eta aur. kontuen gord.luak, agerian edo epeka											
Dep.en c/c, cta de ahorro, a la vista o a plaz	152.203	101.322	86.202	940.410	46.248	95.548	35.584	74.131	198.112	3.241	1.733.001
Balore higikorak											
Valores mobiliarios	542.864	463.465	443.425	5.036.475	172.325	291.399	109.565	297.546	858.094	19.450	8.234.607
Gainerako ondasunak											
Resto de bienes	102.290	40.964	46.561	361.528	22.001	56.843	12.810	32.581	87.955	1.397	764.930
ZORRAK GUZTIRA											
TOTAL DEUDAS	22.411	6.923	5.773	161.806	2.663	10.820	1.678	10.940	17.912	485	241.410
OINARRI EZARGARRIA											
BASE IMPONIBLE	1.079.430	750.342	692.442	8.237.505	321.273	561.498	200.024	525.846	1.447.787	41.741	13.857.887
Murrizpena											
Reducción	452.865	343.511	293.007	2.838.048	150.060	236.680	98.766	220.908	566.216	7.425	5.207.487
OINARRI LIKIDAGARRIA											
BASE LIQUIDABLE	626.566	406.831	399.436	5.399.456	171.213	324.818	101.257	304.938	881.571	34.316	8.650.401
KUOTA OSOA											
CUOTA INTEGRRA	4.085	2.240	2.641	42.716	985	2.331	530	2.214	6.403	250	64.396
KUOTAKO KENKARIAK											
DEDUCCIONES DE LA CUOTA	7			6		1					14
SARTU BEHARREKO KUOTA											
CUOTA A INGRESAR	4.078	2.240	2.641	42.711	985	2.330	530	2.214	6.403	250	64.381
BATEZ BESTEKO T.EFEKTIBOA											
TIPO MEDIO EFECTIVO											
Sartu beh.kuota/Oinar.likidag.											
Cuota a ing/Base liquidable	0,65%	0,55%	0,66%	0,79%	0,58%	0,72%	0,52%	0,73%	0,73%	0,73%	0,74%

Zenbatekoa mila eurokotan / Importe en miles de euros



E.2.9. TAULA ZERGAREN DATUAK ESKUALDEAREN ARABERA. BANAKETA PORTZENTUALA

CUADRO E.2.9. DATOS DEL IMPUESTO DISTRIBUIDOS POR COMARCAS. DISTRIBUCIÓN PORCENTUAL

KONTZEPTUA/ CONCEPTO	BIDASOA BEHEA	DEBABARRENA	DEBAGOIENA	DONOSTIA	DONOSTIALDEA	GOIERRI	OARSOALDEA	TOLOSALDEA	UROLA KOSTA	SAILK.GABE NO CLASIF.	GUZTIRA TOTAL
Ondasun higiezinak											
Bienes inmuebles	27,8	20,2	17,5	24,7	25,7	22,9	21,5	25,2	22,1	43,5	24,1
Enpresa eta lanbide jarduerak											
Activ.empresariales y profesionales	0,4	0,0	0,1	0,2	0,3		0,4	0,0	0,1		0,2
K/k eta aur. kontuen gord.luak, agerian edo epeka											
Dep.en c/c, cta de ahorro, a la vista o a plz	14,1	13,5	12,4	11,4	14,4	17,0	17,8	14,1	13,7	7,8	12,5
Balore higikorrek											
Valores mobiliarios	50,3	61,8	64,0	61,1	53,6	51,9	54,8	56,6	59,3	46,6	59,4
Gainerako ondasunak											
Resto de bienes	9,5	5,5	6,7	4,4	6,8	10,1	6,4	6,2	6,1	3,3	5,5
Zorrak											
Deudas	2,1	0,9	0,8	2,0	0,8	1,9	0,8	2,1	1,2	1,2	1,7
OINARRI EZARGARRIA											
BASE IMPONIBLE	100,0	100,0	100,0	100,0	100,0	100,0	100,0	100,0	100,0	100,0	100,0
Murrizpena / Oinarri Ezargarría											
Reducción / Base Imponible	42,0	45,8	42,3	34,5	46,7	42,2	49,4	42,0	39,1	17,8	37,6
OINARRI LIKIDAGARRIA / O E											
BASE LIQUIDABLE / B I	58,0	54,2	57,7	65,5	53,3	57,8	50,6	58,0	60,9	82,2	62,4
KUOTA OSOA / O E											
CUOTA INTEGRAL / B I	0,4	0,3	0,4	0,5	0,3	0,4	0,3	0,4	0,4	0,6	0,5
KUOTAKO KENKARIAK / O E											
DEDUCCIONES DE LA CUOTA / B I	0,0			0,0		0,0			0,0		0,0
SARTU BEHARREKO KUOTA / O E											
CUOTA A INGRESAR / B I	0,4	0,3	0,4	0,5	0,3	0,4	0,3	0,4	0,4	0,6	0,5



E.2.10. AITORTUTAKO ONDAREA SEXUAREN ARABERA.

CUADRO E.2.10. PATRIMONIO DECLARADO POR SEXO.

KONTZEPTUA	CONCEPTO	GIZONAK / HOMBRES		EMAKUMEA / MUJERES		%	
		Zenbatekoa Importe	O.E. % % S/ B.I.	Zenbatekoa Importe	O.E. % % S/ B.I.	Gizona/Guztira Hombre/Total	Emakumea/Guztira Mujer/Total
(1) Ohiko etxebizitza guztira	(1) Vivienda habitual total	560.440	8,2	748.196	10,3	42,8	57,2
(2) Ohiko etxebizitza salbuetsia	(2) Vivienda habitual exento	488.608	7,1	626.393	8,7	43,8	56,2
(3) Bestelako ondasun higiezinak	(3) Otros bienes inmuebles	1.443.773	21,0	1.698.759	23,5	45,9	54,1
Ondasun higiezinak (1-2+3)	Bienes inmuebles (1-2+3)	1.515.606	22,1	1.820.562	25,2	45,4	54,6
Enpresa eta lanbide jarduerak	Activ.empresariales y profesionales	11.414	0,2	12.068	0,2	48,6	51,4
K/k eta aur. kontuen gord.luak, agerian edo epeka	Dep.en c/c, cta de ahorro, a la vista o a plaz	859.842	12,5	873.159	12,1	49,6	50,4
Balore higikorak	Valores mobiliarios	4.082.840	59,5	4.151.767	57,4	49,6	50,4
Bizitza aseguruak	Seguros de vida	162.961	2,4	157.790	2,2	50,8	49,2
Aldi-baterako eta biziarteko errentak	Rentas temporales y vitalicias	13.345	0,2	17.632	0,2	43,1	56,9
Bitxiak, apain-larruak eta ibilgailuak	Joyas, pieles de caráct.suntuario y vehículos	4.400	0,1	2.069	0,0	68,0	32,0
Artegaiak eta zaharkinak	Objetos de arte y antigüedad	6.111	0,1	3.380	0,0	64,4	35,6
Esk.erreal, emakida adm., kont. aukerak	Dchos r., conces.adm., opc. contractuales	8.729	0,1	8.985	0,1	49,3	50,7
Jabetza intelekt. edo industrialaren eskubideak	Dchos de la propiedad intelectual o ind.	292	0,0	2.003	0,0	12,7	87,3
Energia berriztagarrien instalazioak	Instalaciones de energías renovables	71	0,0	71	0,0	50,0	50,0
Eduki ekonomikoko beste ond. eta eskub.ak	Demás bs y dchos de contenido econ.	194.822	2,8	182.269	2,5	51,7	48,3
ONDARE GORDINA GUZTIRA	TOTAL PATRIMONIO BRUTO	6.860.433	100,0	7.231.755	100,0	48,7	51,3
ZORRAK GUZTIRA	TOTAL DEUDAS	134.623	2,0	106.787	1,5	55,8	44,2
OINARRI EZARGARRIA	BASE IMPONIBLE	6.730.050	98,1	7.127.837	98,6	48,6	51,4

Zenbatekoa mila eurokotan / Importe en miles de euros



E.2.11. TAULA AITORPEN KOPURUAREN BANAKETA PORTZENTUALA OINARRI EZARGARRIAREN OSAGAIEN ETA SEXUAREN ARABERA.

CUADRO E.2.11. DISTRIBUCIÓN PORCENTUAL DEL NÚMERO DE DECLARACIONES POR COMPONENTES DE LA BASE IMPONIBLE Y SEXO.

KONTZEPTUA	CONCEPTO	GIZONAK / HOMBRES		EMAKUMEAK / MUJERES		%	
		Kopurua Número	O.E. % % S/ B.I.	Kopurua Número	O.E. % % S/ B.I.	Gizona/Guztira Hombre/Total	Emakumea/Guztira Mujer/Total
(1) Ohiko etxebizitza guztira	(1) Vivienda habitual total	2.934	82,1	3.469	87,5	45,8	54,2
(2) Ohiko etxebizitza salbuetsia	(2) Vivienda habitual exento	2.934	82,1	3.469	87,5	45,8	54,2
(3) Bestelako ondasun higiezinak	(3) Otros bienes inmuebles	3.307	92,5	3.692	93,2	47,2	52,8
Ondasun higiezinak (1-2+3)	Bienes inmuebles (1-2+3)	3.337	93,3	3.740	94,4	47,2	52,8
Enpresa eta lanbide jarduerak	Activ.empresariales y profesionales	40	1,1	33	0,8	54,8	45,2
K/k eta aur. kontuen gord.luak, agerian edo epeka	Dep.en c/c, cta de ahorro, a la vista o a plz	3.529	98,7	3.925	99,0	47,3	52,7
Balore higikorrak	Valores mobiliarios	3.362	94,0	3.723	93,9	47,5	52,5
Bizitza aseguruak	Seguros de vida	916	25,6	1.022	25,8	47,3	52,7
Aldi-baterako eta biziarteko errentak	Rentas temporales y vitalicias	106	3,0	147	3,7	41,9	58,1
Bitxiak, apain-larruak eta ibilgailuak	Joyas, pieles de caráct.suntuario y vehículos	211	5,9	152	3,8	58,1	41,9
Artegaiak eta zaharkinak	Objetos de arte y antigüedad	10	0,3	9	0,2	52,6	47,4
Esk.erreal, emakida adm., kont. aukerak	Dchos r., conces.adm., opc. contractuales	67	1,9	87	2,2	43,5	56,5
Jabetza intelekt. edo industrialaren eskubideak	Dchos de la propiedad intelectual o ind.	3	0,1	5	0,1	37,5	62,5
Energia berriztagarrien instalazioak	Instalaciones de energías renovables	1	0,0	1	0,0	50,0	50,0
Eduki ekonomikoko beste ond. eta eskub.ak	Demás bs y dchos de contenido econ.	599	16,8	592	14,9	50,3	49,7
ONDARE GORDINA GUZTIRA	TOTAL PATRIMONIO BRUTO	3.575	100,0	3.963	100,0	47,4	52,6
ZORRAK GUZTIRA	TOTAL DEUDAS	1.244	34,8	1.233	31,1	50,2	49,8
OINARRI EZARGARRIA	BASE IMPONIBLE	3.575	100,0	3.963	100,0	47,4	52,6



E.2.12. TAULA OINARRI LIKIDAGARRIA, KUOTA OSOA ETA ORDAINTEKO KUOTA SEXUAREN ARABERA.

CUADRO E.2.12. BASE LIQUIDABLE, CUOTA ÍNTEGRA Y CUOTA A INGRESAR POR SEXO.

KONTZEPTUA	CONCEPTO	Zenbatekoa / Importe		%	
		GIZONAK HOMBRES	EMAKUMEAK MUJERES	Gizona/Guztira Hombre/Total	Emakumea/Guztira Mujer/Total
Oinarri ezargarria	Base imponible	6.730.050	7.127.837	48,6	51,4
Murrizpena	Reducción	2.463.951	2.743.535	47,3	52,7
OINARRI LIKIDAGARRIA	BASE LIQUIDABLE	4.266.099	4.384.302	49,3	50,7
KUOTA OSOA	CUOTA INTEGRÁ	32.390	32.006	50,3	49,7
Atzerriko zergak	Impuestos extranjeros	8	6	58,3	41,7
KUOTAKO KENKARIAK	DEDUCCIONES DE LA CUOTA	8	6	58,3	41,7
SARTU BEHARREKO KUOTA	CUOTA A INGRESAR	32.382	32.000	50,3	49,7

Zenbatekoa mila eurokotan / Importe en miles de euros



E.2.13. TAULA AITORPEN KOPURUA, OINARRI EZARGARRIAK ETA SARTU BEHARREKO KUOTAK OINARRI EZARGARRIAREN TARTEEN ETA SEXUAREN ARABERA
CUADRO E.2.13. NÚMERO DE DECLARACIONES, BASES IMPONIBLES Y CUOTAS A INGRESAR POR TRAMOS DE BASE IMPONIBLE Y SEXO

OINARRI EZARGARRIAREN TARTEAK TRAMOS DE BASE IMPONIBLE (mila eurokotan / miles euros)	AITORPEN-KOPURUA NÚMERO DE DECLARACIONES		OINARRI EZARGARRIA BASE IMPONIBLE		SARTU BEHARREKO KUOTA CUOTA A INGRESAR	
	GIZONAK HOMBRES	EMAKUMEAK MUJERES	GIZONAK HOMBRES	EMAKUMEAK MUJERES	GIZONAK HOMBRES	EMAKUMEAK MUJERES
Hasta 700 arte	92	87	38.097	38.554	3	5
700 - 900	724	822	581.562	660.829	192	219
900 - 1.100	618	720	613.681	715.778	460	543
1.100 - 1.500	776	867	994.164	1.102.033	1.410	1.512
1.500 - 2.300	698	793	1.274.001	1.441.282	3.507	3.935
2.300 - 3.900	414	417	1.201.186	1.197.680	5.937	5.842
3.900 - 7.100	164	179	844.313	909.974	6.707	7.149
Más de 7.100-tik gora	89	78	1.183.048	1.061.707	14.165	12.793
GUZTIRA / TOTAL	3.575	3.963	6.730.050	7.127.837	32.382	32.000

Zenbatekoa mila eurokotan / Importe en miles de euros



E.2.14. TAULA AITORPEN KOPURUA, OINARRI EZARGARRIAK ETA SARTU BEHARREKO KUOTAK OINARRI EZARGARRIAREN TARTEEN, SEXUAREN ETA ADINAREN ARABERA
CUADRO E.2.14. NÚMERO DE DECLARACIONES, BASES IMPONIBLES Y CUOTAS A INGRESAR POR TRAMOS DE BASE IMPONIBLE, SEXO Y EDAD

OINARRI EZARGARRIAREN TARTEAK TRAMOS DE BASE IMPONIBLE (mila eurokotan / miles euros)	AITORPEN-KOPURUA NÚMERO DE DECLARACIONES				OINARRI EZARGARRIA BASE IMPONIBLE				SARTU BEHARREKO KUOTA CUOTA A INGRESAR			
	GIZONAK HOMBRES		EMAKUMEAK MUJERES		GIZONAK HOMBRES		EMAKUMEAK MUJERES		GIZONAK HOMBRES		EMAKUMEAK MUJERES	
	<=65	>65	<=65	>65	<=65	>65	<=65	>65	<=65	>65	<=65	>65
	Hasta 700 arte	54	38	54	33	21.451	16.646	21.115	17.439	1	2	3
700 - 900	332	392	345	477	266.249	315.313	277.086	383.743	90	102	92	127
900 - 1.100	282	336	270	450	279.988	333.693	268.148	447.630	214	246	212	332
1.100 - 1.500	355	421	325	542	453.726	540.438	413.994	688.039	646	764	575	937
1.500 - 2.300	308	390	298	495	558.392	715.608	535.958	905.324	1.528	1.980	1.441	2.495
2.300 - 3.900	182	232	139	278	530.780	670.406	394.343	803.337	2.647	3.290	1.908	3.934
3.900 - 7.100	66	98	55	124	337.923	506.390	282.960	627.013	2.676	4.031	2.240	4.909
Más de 7.100-tik gora	51	38	29	49	610.606	572.442	372.267	689.440	7.104	7.061	4.420	8.374
GUZTIRA / TOTAL	1.630	1.945	1.515	2.448	3.059.115	3.670.935	2.565.871	4.561.966	14.906	17.476	10.891	21.109

Zenbatekoa mila eurokotan / Importe en miles de euros



3. SOZIEATEEN GAINEKO ZERGA. 2016KO EKITALDIA.

3.0. SARRERA

Sozietateen gaineko zerga 200 eta 220 ereduak aurkeztuz aitortzen da.

Enpresek 200 eredu erabiliko dute zergaren kuota diferentziala banakako erregimenean aurkeztu behar dutenean.

Aldiz, enpresek 220 eredu erabiliko dute zergaren kuota diferentziala sozietate taldeen baterakuntza fiskalaren erregimen berezian aurkeztu nahi dutenean.

Hortaz, zerga baterakuntzaren araubidea borondatezko araubidea da. Haren arabera, hainbat sozietatek –sozietate nagusi batek eta haren mendekoei– batera tributatzaren dute sozietateen gaineko zergan, baldin eta baldintza jakin batzuk betetzen badituzte. Sozietate talde bat eratzeko zerga araudiak ezartzen dituen baldintzak desberdinak dira merkataritzako araudian ezarritakoen aldean. Hori dela-eta, gerta daiteke merkataritza talde bat ez izatea talde fiskal.

Araubide honen arabera tributatzaren duen enpresa bakoitzak banakako aitorpena aurkezten du (200 eredu), baina kuota diferentziala positiboa bada ez du eredu horretan egiten zergaren ordainketa, eta kuota diferentziala negatiboa bada itzulketa ez du eredu horretan eskatzen. Horrez gain, taldeko enpresa nagusiak beste aitorpen bat aurkeztu behar du (220 eredu), eta taldea osatzen duten enpresa guztien datu bateratuak adierazi behar ditu bertan. Hain zuzen ere, eredu horren bitartez ordaintzen da zergaren kuota diferentziala edo eskatzen da haren itzulketa. Hala ere, talde barruan egiten diren doikuntzak, baterakuntzak eta ezabaketak direla-eta, banakako aitorpenen baturak ez du zertan bat etorri taldeak aitortutakoarekin.

200 eredu kopuruz garrantzitsuena izateaz gainera, irudi zehatzagoa eskaintzen du sozietateen sektoreari buruz, eta hobeto desagregatzen ditu zergaren magnitude nagusiak.

Arrazoi hori dela-eta, gure analisia eredu horretako datuen azterketan oinarrituko da gehienbat. Guztiarekin ere, kapituluaren bukaeran aztergai dira, baita ere, sozietate taldeek 220 eredu

3. IMPUESTO SOBRE SOCIEDADES. EJERCICIO 2016.

3.0. INTRODUCCIÓN

El Impuesto sobre Sociedades está integrado por la presentación de los modelos 200 y 220.

El modelo 200 es el que deben utilizar las empresas para la presentación, en régimen de tributación individual, de la cuota diferencial del impuesto.

El modelo 220 es el que deben utilizar las empresas para la presentación de la cuota diferencial del Impuesto sobre Sociedades, correspondiente al régimen especial de consolidación fiscal de los grupos de sociedades.

El régimen de consolidación fiscal es un régimen voluntario en el que un grupo de sociedades formado por una sociedad dominante y otras dependientes de aquella tributan de forma única por el Impuesto sobre Sociedades, siempre que cumplan una serie de requisitos. Las condiciones establecidas en la normativa fiscal para poder formar un grupo de sociedades son distintas de las establecidos en la normativa mercantil. De modo que pueden darse casos de grupos mercantiles que no conformen un grupo fiscal.

Cada una de las empresas que tributan en ese régimen presenta una declaración individual (modelo 200), pero si la cuota diferencial es positiva no realizan el pago del impuesto, y si la cuota diferencial es negativa no se realiza la solicitud de devolución. Además de eso, la empresa dominante del grupo debe presentar otra declaración (modelo 220) con los datos consolidados de todas las empresas que forman parte del grupo. Es en ese modelo dónde se realiza el pago o devolución de la cuota diferencial del impuesto. Pero debido a los ajustes, consolidaciones y eliminaciones de las operaciones intergrupo, el resultado de la suma de las declaraciones individuales no tiene por qué coincidir con la declaración del grupo.

El modelo 200 además de ser el más representativo en número, ofrece una imagen más detallada del sector societario en su conjunto y dispone de una mayor desagregación de las magnitudes más importantes del impuesto.

Es por ese motivo por el que centraremos nuestro análisis, fundamentalmente, en examinar los datos de ese modelo. Aunque, al final del capítulo también se analizan los datos estadísticos de las



aurkeztutako aitortpenen datu estatistikoak.

Horrek aukera emango du aztertzeke, batetik, zerga baterakuntzaren araubidean dauden sozietate taldeen ezaugarri esanguratsuenak, eta, bestetik, ezerein talde fiskaletan ez dauden entitateen banakako aitortpenen datuak eta talde fiskalen aitortpenenak batuta lortzen diren magnitudeak.

Beraz, eta 200 ereduak kontuan hartuta, guztira **25.644 aitortpen aurkeztu dira** Sozietateen gaineko Zergan, denak ere 2016. urteari dagozkionak. Aitortzaile kopurua %1,5 handitu da 2015eko ekitaldiaren aldean (388 aitortpen gehiago).

Aitortpenak enpresa **aitortzaileen izaera Juridikoaren** arabera sailkatuta, ikusten da %74,5 (19.097 aitortpen) erantzukizun mugatuko sozietateak direla, %8,4 (2.165 aitortpen) sozietate anonimoak, %3,2 (822 aitortpen) sozietate kooperatiboak, eta, azkenik, gainerako %13,9a (3.560 aitortpen) "bestelako entitateak" taldekoak.

Eragiketen eremuaren arabera aztertuta, enpresen %96,4ak (24.725 aitortzailek) Gipuzkoan egin ditu eragiketa guztiak, eta %0,3k baino ez (82 aitortzailek) Euskal Autonomia Erkidegoan (EAE). Gainerako %3,3k araubide erkideko lurraldean edo Nafarroan burutu du eragiketen zati bat.

Araudi aplikagarriari dagokionez, aitortpenen %96,8ri Gipuzkoako araudia aplikatu zaio; %0,6ri (157 aitortzaile) EAeko beste araudia, eta %2,6ri (658 aitortzaile) araubide erkidea.

Ekitaldiko **oinarri likidagarri osoa** 11.275 milioi eurokoa izan da. Era berean, **Gipuzkoari egotzitako oinarri likidagarriak**, lurraldean egindako eragiketa bolumenaren portzentajearen arabera kalkulatuak, 640 milioi euroko zenbatekoa eman du.

Oinarri likidagarria tartean arabera banatuta, agerian jartzen da aitortpen kopururik handiena oinarri nulua duen tartean dagoela: 9.253 enpresa, kopuru osoaren %36,0. Gainera, aitortzaile kopuru handi bat eskalaren erdiko partean metatzen da: 19.910 sozietatek, hau da, kopuru osoaren hiru laurden baino gehiago, -30.000 eta +30.000 euro bitarteko oinarri likidagarria aitortu du.

declaraciones del modelo 220 que presentan los grupos de sociedades.

De esa manera, se pueden analizar tanto los rasgos más destacables de los grupos de sociedades en régimen de consolidación fiscal, como las magnitudes que se obtienen como agregación de los datos de las declaraciones individuales que no forman parte de ningún grupo fiscal y de las declaraciones de los grupos fiscales.

Por lo tanto, y centrándonos en el modelo 200, el **número de declaraciones presentadas** por el Impuesto sobre Sociedades correspondientes al ejercicio 2016 es de 25.644. El aumento de declarantes ha sido del 1,5% respecto a 2015 (388 declaraciones más).

Clasificando las declaraciones según la **forma jurídica de las empresas declarantes**, el 74,5% de las mismas (19.097 declaraciones) son sociedades de responsabilidad limitada, el 8,4% sociedades anónimas (2.165 declaraciones), el 3,2% sociedades cooperativas (822 declaraciones) y el 13,9% restante (3.560 declaraciones) pertenece a otro tipo de entidad.

Según el **ámbito de operaciones**, el 96,4% de las empresas (24.725 declarantes) realiza la totalidad de sus operaciones dentro de Gipuzkoa, y sólo el 0,3% (82 declarantes) lo hace dentro de la Comunidad Autónoma del País Vasco (CAPV). El 3,3% restante realiza parte de sus operaciones en territorio de régimen común o Navarra.

La **normativa aplicable** al 96,8% del total de declaraciones es la de Gipuzkoa; se aplican la normativa del resto de la CAPV el 0,6% (157 declarantes), mientras que la normativa común es aplicable al 2,6% (658 declarantes).

La **base liquidable total** del ejercicio asciende a 11.275 millones de euros. De ella, la **base liquidable imputada a Gipuzkoa**, según el porcentaje de volumen de operaciones que se realiza en el Territorio, es de 640 millones.

La división de la **base liquidable imputada por tramos** nos muestra que el mayor número de declaraciones se sitúa en el tramo de base nula: 9.253 empresas que suponen el 36,0% del total. Además, se da una alta concentración de declarantes en la parte media de la escala: el número de sociedades que declaran una base liquidable entre -30.000 euros y +30.000 euros asciende a 19.910, que representan más de tres cuartas partes del total.



Oinarri likidagarria enpresen izaera juridikoaren arabera banatzen badugu ikus daiteke sozietate anonimoek (aitortzaile guztien %8,4k) ekitaldiko oinarri likidagarriari 256 milioi euro gehitzen diote. Sozietate kooperatiboak 119 milioi euro gehitzen diote oinarri likidagarriari eta %3,2 dira. Erantzukizun mugatuko sozietateak, aitorten kopuru osoaren %74,5 izan arren, zenbateko osoari 250 milioi euro ematen diote.

Oinarri likidagarriaren zeluari begiratuz gero, enpresa guztien %63,9k oinarri negatibo edo nulua aitortu du, eta gainontzeko %36,1ak, ordea, oinarri likidagarri positiboa. Kuotako hobari eta kenkariak azken horiek bakarrik aplikatu ditzaketenez, beren likidazioaren eskemak azterketa zehatzagoa izango du.

Oinarri likidagarri positiboa izan duten sozietateei buruz izaera juridikoaren arabera egindako azterketak ez du alde handirik erakusten aitortzaile kopuru osorako egindakoaren aldean. Erantzukizun mugatuko sozietateak nagusitzen badira ere (7.574, kopuru osoaren %81,9), sozietate anonimoek kopuru osoaren %11,4 izanik oinarri likidagarriari %42,2, kuota osoan %44,8 eta Ogasunari egindako sarreretan %45,5 metatu dituzte.

Oinarri likidagarri positiboa izan duten sozietateei Gipuzkoako araudia aplikatu zaie batez ere (%94,3 foru araudikoak dira). Jakina, zenbateko gehienak Gipuzkoako araudia aplikatu dutenetan metatu dira.

Oinarri likidagarri positiboa izan duten sozietateak eskualdeka banatzean ikusten da kopuru osoaren %31,5 Donostian helbideratuta dagoela. Era berean, hiriburuak zenbateko guztien laurdena metatu du ia kontzeptu guztietan. Debagoienak batez besteko tasa nominalik txikiena du, eta arrazoia da: sozietate kooperatibo askok eskualde honetan dutela helbidea. Batez besteko tasa efektiborik txikiena Goierriin dago, eta eskualde hau izan da bere kuota osoan murrizpenik handiena izan duena: ezarpen bikoitzagatik aplikatutako kenkariak (hobariak barne) eta jarduera ekonomikoari emandako pizgarri fiskalek (kooperatiben kenkaria barne) %12,6 eta %44,7 murriztu dute, hurrenez hurren, kuota osoa.

Si distribuimos la **base liquidable según la forma jurídica** de las empresas, vemos que las sociedades anónimas (8,4% del total de declarantes) aportan 256 millones de euros a la base liquidable del ejercicio. Las sociedades cooperativas aportan 119 millones de euros a la base liquidable, y suponen el 3,2%. Las de responsabilidad limitada, a pesar de suponer el 74,5% del total de declarantes, aportan 250 millones de euros al importe total.

Según el **signo de la base liquidable**, el 63,9% del total declara tener una base negativa o nula, mientras que el 36,1% restante declara tener una base liquidable positiva. Como estas últimas son las únicas que pueden aplicar las diversas bonificaciones y deducciones de cuota, analizaremos con más detalle su esquema de liquidación.

El análisis de las **sociedades con base liquidable positiva según su forma jurídica** no varía en exceso del realizado para el total de declarantes. Aunque son mayoría las de responsabilidad limitada (7.574, que suponen el 81,9% del total), destacan las sociedades anónimas ya que, siendo únicamente el 11,4% de las declaraciones, acumulan el 42,2% de la base liquidable, el 44,8% de cuota íntegra y el 45,5% de ingresos en Hacienda, respectivamente.

La **normativa aplicable a las sociedades con base liquidable positiva** es sobre todo la de Gipuzkoa (el 94,3% son de normativa foral). Naturalmente, también acumulan la mayoría de los importes.

La distribución **por comarcas** de las **sociedades con base liquidable positiva** muestra que es en Donostia donde están domiciliadas el 31,5% del total y donde se acumula un cuarto de los importes por, prácticamente, todos los conceptos. Debagoiena es la comarca con menor tipo medio nominal debido a la alta concentración de sociedades cooperativas con domicilio en esta comarca. El menor tipo medio efectivo se da en Goierri, que también es la comarca que mayormente ve reducida su cuota íntegra: la aplicación de deducciones por doble imposición (incluidos bonificaciones) e incentivos fiscales a la actividad económica (incluido deducción por cooperativa) en Goierri reducen su cuota íntegra en un 12,6% y 44,7%, respectivamente.



3.1. AURKEZTUTAKO AITORPENAK

Zenbat aitorten aurkeztu dira?

2017n 25.644 aitorten aurkeztu dira guztira, denak ere 2016ko ekitaldiari dagozkionak, aurreko urtean baino %1,5 gehiago (25.256 aurkeztu ziren orduan). 2014. urtean jasotzen den lgoera handiaren arrazoia da, 2013 ekitaldiraino kanpainan aurkeztutako aitortenak jasotzen zirela (likidazio epealdia urte naturala duten aitortzaileak eta aitortzena uztaileko hilabetean aurkeztzen dutenak) eta 2014tik aurrera, aldiz, kanpainatik hasi eta hurrengo urteko abenduaren 31 arte aurkeztutako aitorten guztiak jaso direla.

3.1. DECLARACIONES PRESENTADAS

¿Cuántas declaraciones se han presentado?

Las declaraciones presentadas en 2017, correspondientes al ejercicio 2016, han ascendido a 25.644, lo cual supone un aumento del 1,5% respecto a las 25.256 del año anterior. El fuerte incremento experimentado en 2014 se justifica en parte, en el hecho de que hasta el ejercicio 2013 se recogían las declaraciones presentadas en campaña (declarantes cuyo período de liquidación es el año natural y presentan la declaración en el mes de julio) y a partir del ejercicio 2014 se recogen las declaraciones presentadas hasta el 31 de diciembre del año siguiente.

GRÁFICO 3.1. GRAFIKOA
Aitorten kopuruaren bilakaera
Evolución del número de declaraciones

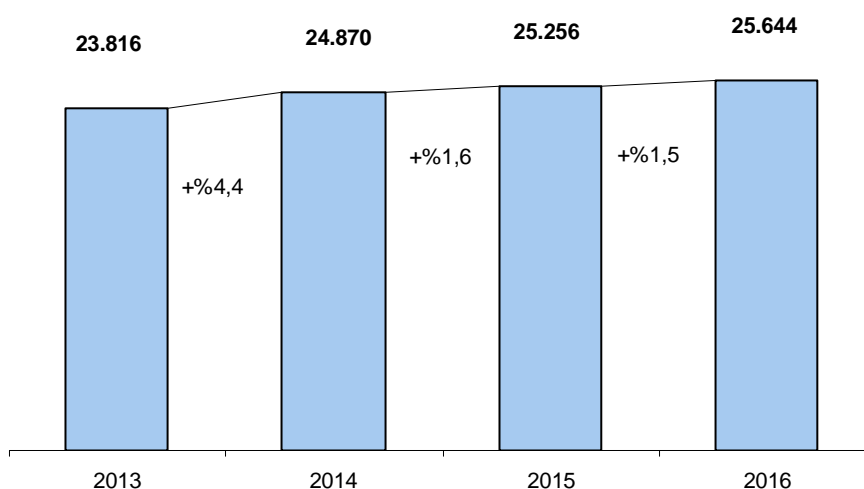

Erantzukizun mugatuko sozietateak dira ugarienak

Izaera juridikoari erreparatuz gero, lau taldetan banatzen ditugu sozietate aitortzaileak:

- Sozietate anonimoak: 2.165 (%8,4).
- Erantzukizun mugatuko sozietateak: 19.097 (%74,5).
- Sozietate kooperatiboak: 822 (%3,2).
- Bestelakoak: 3.560 (%13,9).

Ugarienak, alde handiz, erantzukizun mugatuko sozietateak dira, baina 2013-2016. epealdian

Las sociedades de responsabilidad limitada, las más numerosas

Dividimos las sociedades declarantes en cuatro grupos según su forma jurídica:

- Sociedades anónimas: 2.165 (8,4%).
- Sociedades de responsabilidad limitada: 19.097 (74,5%).
- Sociedades cooperativas: 822 (3,2%).
- Otras: 3.560 (13,9%).

Las sociedades de responsabilidad limitada son, con gran diferencia, las más numerosas, pero

partaidetza galtzen dute. 2013ko ekitaldian partaidetza sozietate guztien %75,3koa da eta 2016an %74,5ekoa.

Sozietate anonimoen taldea, azken lau urteetan kopuru osoaren %9,7 baino ez da izan eta urtetik urtera garrantzia galtzen jarraitzen du. 2016an %8,4raino jaitsi dira.

pierden participación en el periodo 2013-2016. En el ejercicio 2013 representan el 75,3% del total y en el 2016 el 74,5%.

El grupo de las sociedades anónimas, no ha representado más del 9,7% en los últimos cuatro años y sigue perdiendo participación año tras año, disminuyendo hasta el 8,4% en 2016.

GRÁFICO 3.2. GRAFIKOA
Aitortzalle kopuruaren bilakaera izaera juridikoaren arabera
Evolución del número de declarantes según forma jurídica

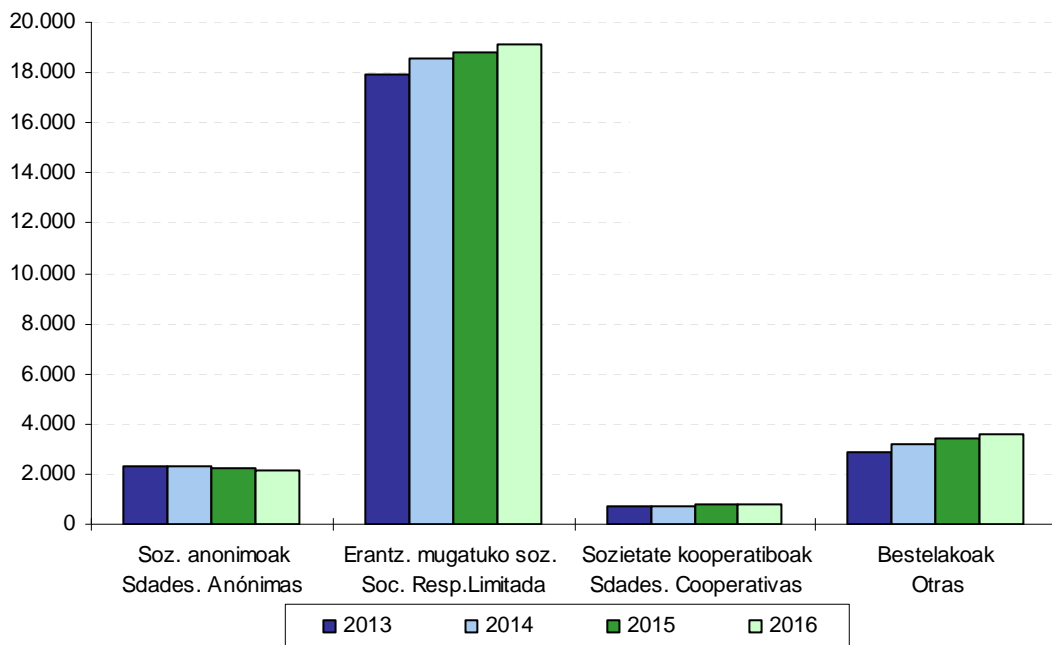

Zein lurraldetan egin dituzte enpresek beren eragiketak?

Sozietateak eragiketa eremuaren arabera sailkatzen baditugu, hiru talde bereizten dira:

- Eragiketa guztiak Gipuzkoan egin dituztenak: 24.725 (%96,4).
- Eragiketa guztiak Euskal Autonomia Erkidegoan egin dituztenak, aurreko taldean sartutakoak kanpo utzita: 82 (%0,3).
- Eragiketen zati bat araubide erkideko lurraldean edo Nafarroan egin dutenak: 837 (%3,3).

¿En qué territorio realizan las empresas sus operaciones?

Clasificamos a las sociedades en tres grupos según su ámbito de operaciones:

- Las que realizan la totalidad de sus operaciones en Gipuzkoa: 24.725 (96,4%).
- Las que realizan la totalidad de sus operaciones dentro de la CAPV, excluyendo a las del grupo anterior: 82 (0,3%).
- Las que realizan parte de sus operaciones en territorio de régimen común o en Navarra: 837 (3,3%).



Banaketa hori ia aldaketarik gabe mantendu da urtetik urtera.

Esta distribución se mantiene prácticamente invariable año tras año.

GRÁFICO 3.3. GRAFIKOA
Sozietateen banaketa eragiketa eremuaren arabera
Distribución de las sociedades según ámbito de operaciones

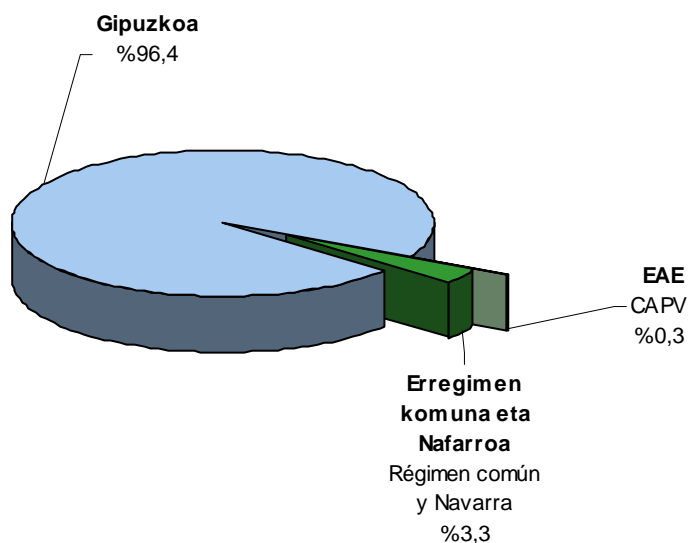

Banaketa araudi aplikagarriaren arabera

Aurkeztutako 25.644 aitopenak araudi aplikagarriaren arabera sailkatuz gero, honela banatzen dira:

- Gipuzkoako araudikoak: 24.829 (%96,8).
- EAeko beste araudikoak: 157 (%0,6).
- Araudi erkidekoak: 658 (%2,6).

Eragiketa eremuarekin gertatzen den bezala, araudi aplikagarriaren arabera egindako banaketak ez du aldaketa handirik erakusten aurreko urteen aldean. Azken lau urteetan sozietate guztien %97,0k Gipuzkoako araudia aplikatu dute.

Gipuzkoako araudia erabiltzen dute:

- Gipuzkoan zerga-egoitza duten sozietateek eta eragiketa bolumena 7 milioi eurotik beherakoa bada.
- Eragiketa bolumena 7 milioi eurotik gora duten sozietateek, Euskal Herrian bakarrik aritzen badira edo Euskal Herrian arituta erkideko lurraldean %75etik beherako

Distribución según la normativa aplicable

La normativa aplicable a las 25.644 declaraciones presentadas muestra la siguiente distribución:

- Normativa Foral de Gipuzkoa: 24.829 (96,8%).
- Normativa resto de la CAPV: 157 (0,6%).
- Normativa Común: 658 (2,6%).

Al igual que ocurre con el ámbito de operaciones, la distribución según la normativa aplicable no presenta variaciones relevantes respecto a años anteriores. En los cuatro últimos ejercicios las sociedades que aplican normativa foral guipuzcoana está próximo al 97,0% del total.

Aplican normativa de Gipuzkoa:

- Las sociedades con domicilio fiscal en Gipuzkoa y volumen de operaciones inferior a 7 millones de euros.
- Las sociedades con volumen de operaciones de más de 7 millones de euros, que operan exclusivamente en el País Vasco u operando en el País Vasco



eragiketak egiten badituzte, eta Gipuzkoan badute zerga-egoitza.

- Eragiketa bolumena 7 milioi eurotik gora duten sozietateek, Euskal Herrian bakarrik aritzen badira, Euskal Herritik kanpo badute zerga-egoitza eta Gipuzkoa bada eragiketa kopuru handiena egiten den lurralde historikoa.

realizan en Territorio Común menos del 75% de operaciones, y tienen domicilio fiscal en Gipuzkoa.

- Las sociedades con volumen de operaciones de más de 7 millones de euros, que operan exclusivamente en el País Vasco, tiene el domicilio fiscal fuera del País Vasco y Gipuzkoa es el Territorio Histórico donde se realiza el mayor número de operaciones.

GRÁFICO 3.4. GRAFIKOA
Sozietateen banaketa araudi aplikagarriaren arabera
Distribución de las sociedades según normativa aplicable

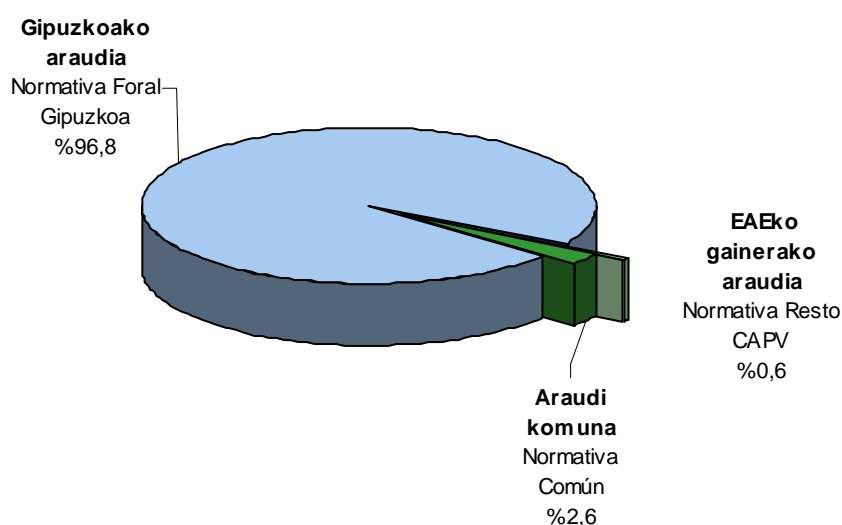

3.2. OINARRI LIKIDAGARRIA

Oinarri likidagarri osoa: 11.275 milioi euro

Sozietateek 11.275 milioi euroko oinarri likidagarri osoa aitortu dute 2016an.

Eragiketa eremuari begiratu gero, honela banatzen da oinarri likidagarri osoa:

- Eragiketa guztiak Gipuzkoan egin dituzten sozietateek 530 milioi euroko oinarri likidagarria eman dute (%4,7).
- Eragiketa guztiak Euskal Autonomia Erkidegoan egin dituztenak: -230 milioi euro (-%2,0).
- Eragiketen zati bat araubide erkideko lurraldean edo Nafarroan egin duten sozietateak: 10.976 milioi euro (%97,3).

3.2. BASE LIQUIDABLE

Base liquidable total: 11.275 millones de euros

La base liquidable total declarada por las sociedades para 2016 se eleva a 11.275 millones de euros.

Atendiendo al ámbito de operaciones, la base liquidable total se divide de esta manera:

- Las sociedades que realizan la totalidad de sus operaciones en Gipuzkoa, suman una base liquidable de 530 millones de euros (4,7%).
- Las que realizan la totalidad de sus operaciones dentro de la CAPV, -230 millones de euros (-2,0%).
- Las sociedades que realizan parte de sus operaciones en territorio de régimen común o en Navarra, 10.976 millones de euros (97,3%).



Egotzitako oinarri likidagarria: 640 milioi euro

Aitortutako oinarri likidagarri osoari enpresak Gipuzkoan egin duen eragiketa bolumenaren portzentajea aplikatzen bazaio egotzitako oinarri likidagarria kalkulatzen da. Adibidez: 100eko oinarri likidagarria aitortzen duen sozietate batek Gipuzkoan eragiketen %17 bakarrik egiten badu, 17ko oinarri likidagarria egotziko zaio.

Gipuzkoari egotzitako oinarriak 640 milioi euroko zenbatekoa du guztira. Eragiketak non egiten diren kontuan harturik, honela banatzen da egotzitako oinarria:

- Eragiketa guztiak Gipuzkoan egin dituzten sozietateak: 530 milioi euro (egotzitako oinarri osoa: 640 milioi euro).
- Eragiketa guztiak Euskal Autonomia Erkidegoan egin dituztenek -118 milioi euroko zerga oinarria egotzi diote Gipuzkoari.
- Eragiketen zati bat araubide erkideko lurraldean edo Nafarroan egin duten sozietateak: 228 milioi euro.

Jakina, eragiketen %100 Gipuzkoan egiten duten sozietateen kasuan, oinarri likidagarri osoa bat dator egotzitako oinarri likidagarriarekin.

Hemendik aurrera izango dugun aztergaia honako hau izango da: enpresek gure lurraldean egindako eragiketa bolumenaren arabera **Gipuzkoari egotzitako** oinarri likidagarria eta beronetik erartzen diren gainerako parametroak.

%63,9k oinarri likidagarri negatibo edo nulua du

Guztira 25.644 enpresa aitortzaile izan badira, horietatik 7.974k (%31,1) kontabilitate emaitza negatibo (985.108.667 euroko galerak) aitortu dute, %13,1ak (3.351 enpresa) etekin nulua, eta %55,8k (14.319 enpresa) kontabilitate emaitza positiboa (2.776.869.995 euroko irabaziak).

Kontabilitate emaitzari kontabilitatez kanpoko doiketak ezarri, mikroenpresen zerga konpentsazioa ezarri, erreserbatara eginiko ekarpenak murriztuz eta aurreko ekitaldietako zerga oinarri negatiboen konpentsazioak eginez, oinarri likidagarria lortzen da.

Base liquidable imputada: 640 millones de euros

La base liquidable imputada se calcula aplicando a la base liquidable total declarada el porcentaje de volumen de operaciones realizado por la empresa en Gipuzkoa. Así, por ejemplo, si una sociedad declara una base liquidable de 100, pero realiza en Gipuzkoa sólo el 17% de sus operaciones, tendrá una base liquidable imputada de 17.

El importe global de esa base imputada a Gipuzkoa es de 640 millones de euros. Según dónde realiza la empresa sus operaciones, se distribuye de la siguiente manera:

- Las sociedades que realizan la totalidad de sus operaciones en Gipuzkoa, 530 millones de euros (base imputada total de 640 millones de euros).
- Las que realizan la totalidad de sus operaciones dentro de la CAPV imputan a Gipuzkoa una base imponible de -118 millones de euros.
- Las sociedades que realizan parte de sus operaciones en territorio de régimen común o en Navarra, 228 millones de euros.

Naturalmente, para las sociedades que realizan el 100% de sus operaciones en Gipuzkoa, la base liquidable total coincide con la imputada.

En lo sucesivo, el análisis que efectuamos estará referido a la base liquidable y demás parámetros que de ella derivan **imputados a Gipuzkoa**, en función del volumen de operaciones realizado por las empresas en nuestro Territorio Histórico.

El 63,9% tiene una base liquidable negativa o nula

Del total de 25.644 declarantes, el 31,1% (7.974 empresas) declaran tener resultado contable negativo (pérdidas de 985.108.667 euros), el 13,1% (3.351 empresas) resultado cero, y el 55,8% (14.319 empresas) resultado contable positivo (ganancias de 2.776.869.995 euros).

La base liquidable se obtiene aplicando los ajustes extracontables al resultado contable, aplicando la compensación tributaria de microempresas, minorando la aportación a reservas y compensando las bases imponibles negativas de ejercicios anteriores.

Aurkezturiko aitortpenen %63,9k (16.396 enpresa) oinarri likidagarri negatiboa edo nulua jasotzen dute. Oinarri likidagarri nulua duten enpresek (9.253), kopuru osoaren %36,1 dira.

Oinarri likidagarri negatiboa 1.064 milioi eurokoa izan da orotara, batez beste -148.940 euro enpresa bakoitzeko.

9.248 enpresak (kopuru osoaren %36,1ak) oinarri likidagarri positiboa aitortu dute, eta aitortutako zenbatekoa 1.704 milioi eurokoa izan da guztira. Horrekin, batez besteko oinarri positiboa 184.281 eurokoa izan da.

%77,6k - 30.000 eta + 30.000 euro bitarteko oinarria aitortu du

Aitortpen gehienak oinarri likidagarriaren erdiko tartean pilatzen dira. Izan ere, enpresen %77,6k (19.910) aitortu du Gipuzkoari egotzitako oinarri likidagarria -30.000 eta +30.000 euro bitartekoa dela. Hala ere, beren oinarri likidagarri dagokienez, aitortpen horien zenbatekoa 9,0 milioi eurokoa da guztira.

En el 63,9% de las declaraciones presentadas (16.396 empresas) se consigna base liquidable negativa o nula. Las empresas que declaran base liquidable nula suponen el 36,1% del total (9.253 empresas).

El importe total de la base liquidable negativa asciende a 1.064 millones de euros, resultando una media de -148.940 euros por empresa.

Los declarantes de bases liquidables positivas son 9.248 empresas (36,1% del total) y el importe total por ellas declarado asciende a 1.704 millones, siendo así la base positiva media de 184.281 euros.

El 77,6% declara una base de entre - 30.000 y +30.000 euros

En la parte media de los tramos de base liquidable se concentra la mayor parte de declaraciones. El 77,6% de las empresas (19.910) declara una base liquidable imputada a Gipuzkoa entre -30.000 euros y +30.000 euros. Sin embargo, en cuanto al importe de sus bases liquidables, estas declaraciones totalizan 9,0 millones de euros.

GRÁFICO 3.5. GRAFIKOA
Aitortpen kopurua, egotzitako oinarri likidagarriaren tarteen arabera
Número de declaraciones por tramos de base liquidable imputada

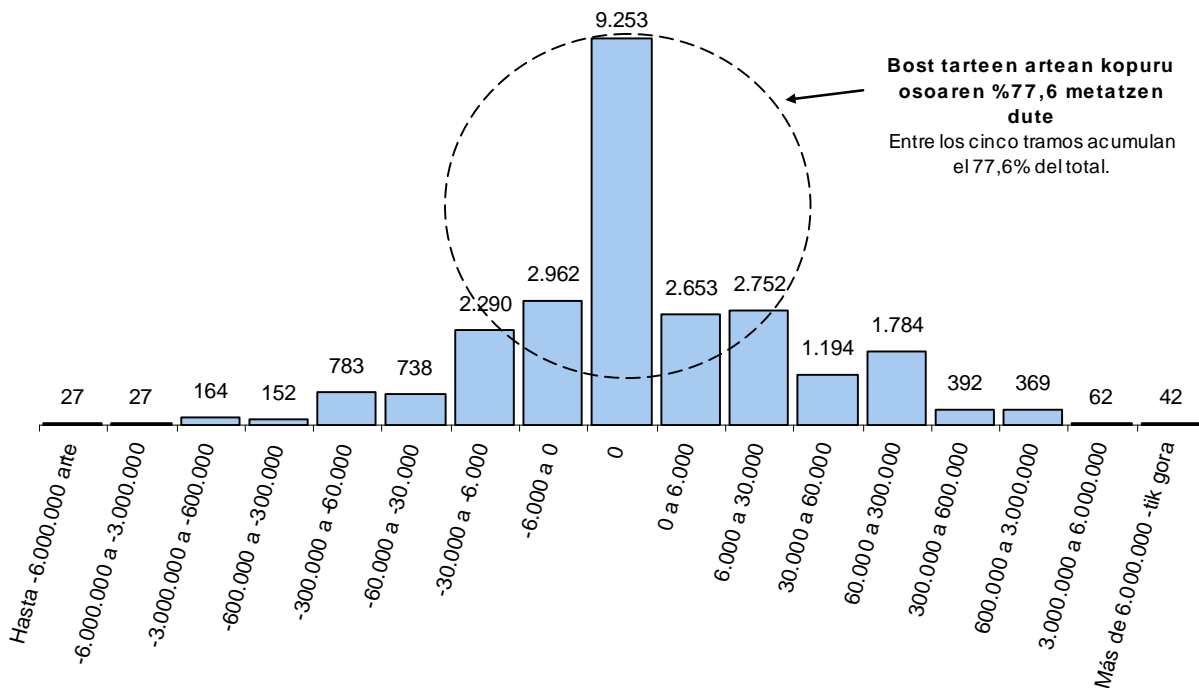

Sozietate anonimoek 640 milioi euroko oinarri likidagarri osotik 256 milioi euro metatu dute.

Enpresa aitortzaileen izaera juridikoaren arabera, sozietate anonimoek, oinarri likidagarri handiena daukate. Aitortzaile kopuruaren %8,4 baino ez badira ere, oinarri likidagarri osoaren %40,1 (256 milioi euro) biltzen dute.

Erantzukizun mugatuko sozietateek, ugarienak izan arren (aitortzaile guztien %74,5), 250 milioi euroko oinarri likidagarria aitortzen dute (oinarri likidagarri osotik %36,1).

Sozietate kooperatiboek (kopuru osoaren %3,2) 119 milioi euroko ekarpena dute ekitaldiko oinarri likidagarrian.

Bestelako sozietateen taldeak (kopuru osoaren %13,9) 14 milioi euroko ekarpena dute ekitaldiko oinarri likidagarrian, talde guztiak kontuan izanik, ekarpen txikiena.

Las sociedades anónimas acumulan 256 millones de euros de un total de base liquidable de 640 millones de euros.

Según la forma jurídica de las empresas declarantes, son las sociedades anónimas las que aportan mayor base liquidable. Aunque son sólo el 8,4% de los declarantes, aportan el 40,1% (256 millones de euros) de la base liquidable total.

Las sociedades de responsabilidad limitada, aún siendo las más numerosas (74,5% del total de declarantes), declaran base liquidable de 250 millones de euros (36,1% del total de base liquidable).

Las sociedades cooperativas (3,2% del total) aportan 119 millones de euros a la base liquidable del ejercicio.

El grupo de otras sociedades (13,9% del total) aportan 14 millones de euros a la base liquidable del ejercicio, menor aportación de todos los grupos.

GRÁFICO 3.6. GRAFIKOA

Aitorpen kopuruaren eta oinarri likidagarriaren banaketa izaera juridikoaren arabera
Distribución del número de declaraciones y la base liquidable según forma jurídica

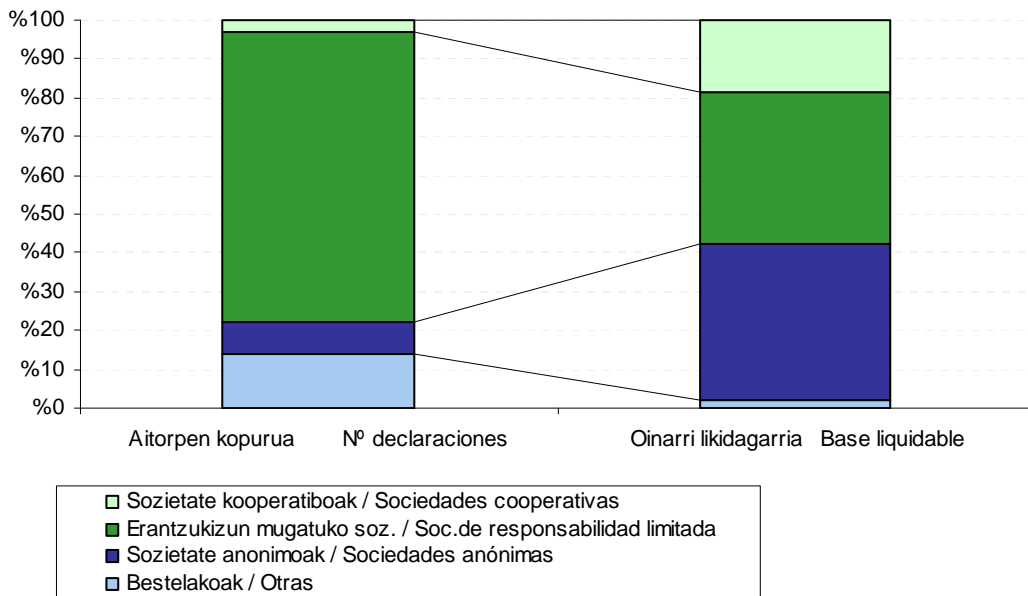



Batez besteko oinarri likidagarria: sozietate kooperatiboen taldean sailkatutako sozietateak dira nagusi.

2016ko ekitaldian sozietate kooperatiboak eta sozietate anonimoak taldeek batez besteko oinarri likidagarriak handiena aitortu dute, 144.437 euro eta 118.389 euro hurrenez hurren (batez besteko orokorra 24.953 eurokoa da).

Beste taldeetan kopuru hauek ageri dira:

- Erantzukizun mugatuko sozietateak: 13.116 euro.
- Bestelakoak: 4.039 euro.

Base liquidable media: destacan las sociedades clasificadas como sociedades cooperativas.

En el ejercicio 2016 son las clasificadas como sociedades cooperativas y como sociedades anónimas las que declaran mayor base liquidable media: 144.437 euros y 118.389 euros respectivamente (la media general es de 24.953 euros).

Las cuantías para el resto de grupos son las siguientes:

- Sociedades de responsabilidad limitada: 13.116 euros.
- Otras: 4.039 euros.

GRÁFICO 3.7. GRAFIKOA
Batez besteko oinarri likidagarria izaera juridikoaren arabera
Base liquidable media según forma jurídica

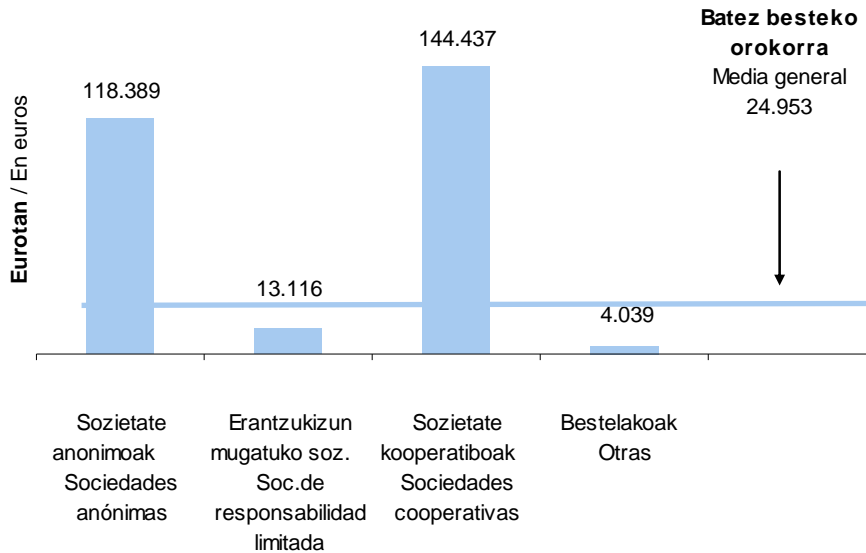

3.3. ZERGAREN LIKIDAZIO BATERATUA

Sozietateen gaineko zergaren 2016ko likidazio bateratuaren emaitzak komentatzen hasi aurretik, honako puntuok azpimarratu behar dira:

- Aldi baterako enpresa-batasunek (AEB) eta

3.3. LIQUIDACIÓN CONSOLIDADA DEL IMPUESTO

Antes de entrar a comentar los resultados de la liquidación consolidada del Impuesto sobre Sociedades para el ejercicio 2016 conviene destacar algunos puntos a tener en cuenta:

- Las Uniones Temporales de Empresas (UTE) y



interes ekonomikoko taldeek (IET) partaidetza portzentajearen arabera egotzen dizkiete beren bazkideei oinarri likidagarria eta gainerako kenkari eta hobariak. Hori dela-eta, oinarri likidagarritik aurrerako analisia sozietate horiek kontuan hartu gabe egiten da.

- Aipatzen ditugun zenbateko guztiak Gipuzkoari egotzitako kopuruak dira, alegia, entitateak aitortutako eragiketa bolumenaren portzentajea kontuan izanik egotzi direnak.
- Hasieran aipatu dugun bezala, zerga kontsolidazioko erregimenean ordaintzen duten enpresak (talde kontsolidatuak) bakarkako aitortpena eta taldeko aitortpena aurkezten dute. Gure azterketan bakarkako aitortpenen emaitza kontuan hartzen dugu, eta horrek ez du zergatik bat etorri behar taldeak aurkezturiko ordaindu edo itzultzeko likidoarekin (benetan ordaindutako kopurua edo itzuli behar dena).

Oinarri likidagarri negatiboa duten sozietateen likidazioa

Oinarri likidagarria kalkulatzeko, ekitaldiko kontabilitate emaitzari zergaren araudian aurreikusten diren kontabilitatez kanpoko doiketak egin behar zaizkio.

16.396 sozietatek izan dute oinarri likidagarri negatiboa (kopuru osoaren %63,9).

Ondoko eskeman ikusgai jartzen dugu nola iristen den jakitera, kontabilitate emaitzatik abiatuta, zenbat ordaindu edo zenbat itzuli behar den.

Honako datu nagusiak atera daitezke:

- Kontabilitatez kanpoko zuzenketek eta aurreko ekitaldietako oinarri negatiboengatik egindako konpentsazioek amaierako oinarri likidagarria kontabilitate emaitza baino txikiagoa izatea ekarri dute.
- Itzultzeko likido bat sortzen da, zeina atxikipenen eta konturako ordainketen berdina den ia.

las Agrupaciones de Interés Económico (AIE) imputan tanto la base liquidable como el resto de deducciones y bonificaciones a sus socios, según su porcentaje de participación en la misma. Por esta razón, a partir de la base liquidable el análisis se realiza sin tener en cuenta a estas sociedades.

- Todos los importes que mencionamos hacen referencia a cantidades imputadas a Gipuzkoa, según el porcentaje de volumen de operaciones declarado por la entidad.
- Tal y como se ha comentado al inicio, las empresas que tributan por el régimen de consolidación fiscal (Grupos Consolidados) presentan declaración individual y declaración del Grupo. En nuestro análisis tenemos en cuenta el resultado de la declaración individual, que no tiene porqué coincidir con el líquido a ingresar o a devolver presentado por el Grupo (importe realmente ingresado o cuya devolución se solicita).

Liquidación para sociedades con base liquidable negativa

La base liquidable del impuesto se obtiene efectuando sobre el resultado contable del ejercicio los correspondientes ajustes extracontables previstos por la normativa del impuesto.

El número de sociedades con base liquidable negativa asciende a 16.396, el 63,9% del total.

En el siguiente esquema se muestra cómo, partiendo del resultado contable, se llega a conocer la cantidad a ingresar o a devolver.

Los principales datos que se pueden extraer son:

- Las correcciones extracontables y la compensación con bases negativas de ejercicios anteriores, hacen que la base liquidable final sea menor que el resultado contable.
- Se genera un líquido a devolver que coincide casi con las retenciones y pagos a cuenta.

GRÁFICO 3.8. GRAFIKOA
Oinarri likidagarri negatiboan duten sozietateak. Likidazio bateratuaren laburpena
 Resumen de la liquidación consolidada para sociedades con base liquidable negativa

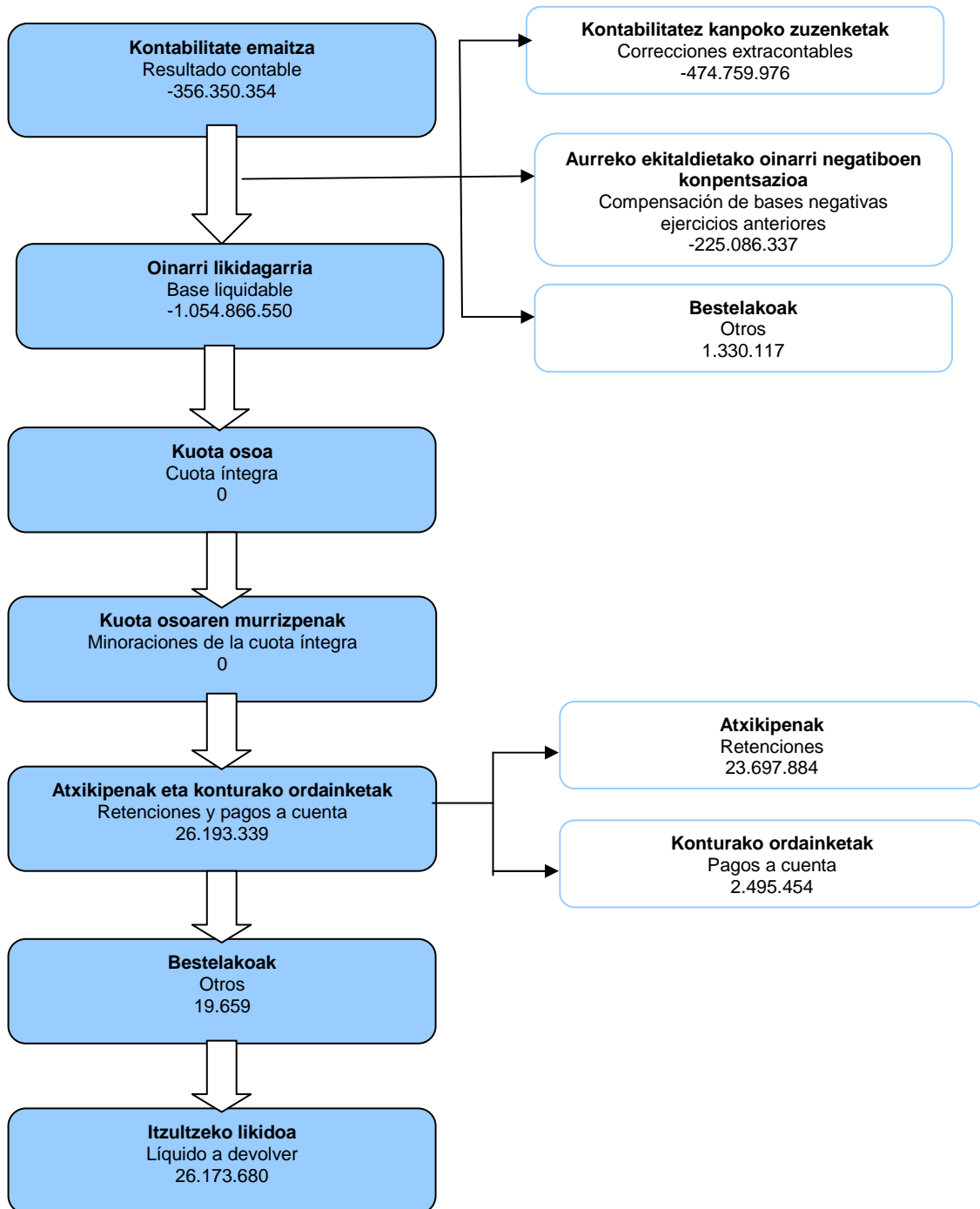

Eurotan / En euros

Oinarri likidagarri positiboa duten sozietateen likidazioa

9.248 sozietatek izan dute oinarri likidagarri positiboa (kopuru osoaren %36,1). 3.9. grafikoan ikusgai jartzen dugu nola iristen den jakitera, kontabilitate emaitzatik abiatuta, zenbat ordaindu edo zenbat itzuli behar den.

Bere azterketak honako ondorioak utzi ditu agerian:

- Batez besteko tasa nominala (kuota osoaren eta oinarri likidagarriaren arteko erlazioa) %25,3 da.
- Gutxipenek %26,9 murriztu dute doitutako kuota osoa.
- Herri Ogasunari 308 milioi euroko diru-sarrerak egin zaizkio guztira (atxikipenak + ordainketa zatikatuak + ordaintzeko likidoa).
- Batez besteko tasa efektiboa (Ogasunari ordaindutakoaren eta oinarri likidagarriaren arteko erlazioa) %18,5 da.

Liquidación para sociedades con base liquidable positiva

El número de sociedades con base liquidable positiva asciende a 9.248, el 36,1% del total. En el gráfico 3.9. se muestra cómo, partiendo del resultado contable, se llega a conocer la cantidad a ingresar o a devolver.

De su análisis resultan las siguientes conclusiones:

- El tipo medio nominal (relación entre cuota íntegra y base liquidable) es del 25,3%.
- Las minoraciones de la cuota íntegra ajustada reducen ésta en un 26,9%.
- Los ingresos totales en la hacienda pública (retenciones + pagos fraccionados + líquido a ingresar) se elevan a 308 millones de euros.
- El tipo medio efectivo (relación entre ingresos en Hacienda y base liquidable) es del 18,5%.

GRÁFICO 3.9. GRAFIKOA

Oinarri likidagarri positiboan duten sozietateak. Likidazio bateratuaren laburpena
Resumen de la liquidación consolidada para sociedades con base liquidable positiva

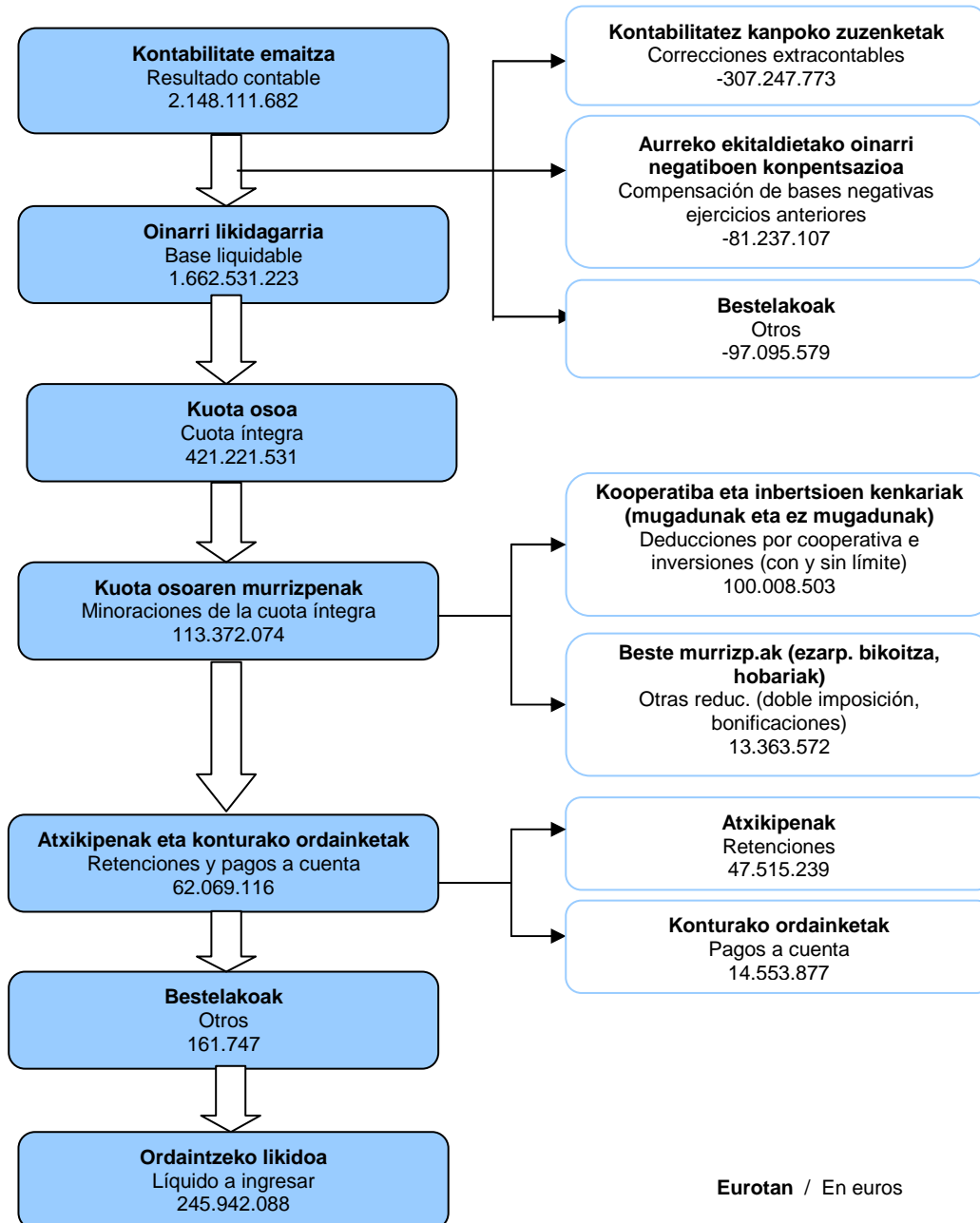

3.4. OINARRI LIKIDAGARRI POSITIBOA DUEN AITORPEN BATERATUAREN TIPOLOGIA

Zergaren zenbait magnitude metatu, oinarri likidagarri positiboaren tarteen arabera

Oinarri likidagarri positiboa duten aitortenak aztertuko ditugu jarraian. 3.10 grafikoan lotzen ditugu oinarri likidagarri positiboa izan duten aitorten kopuru metatua, kuota osoa eta ordaintzeko likidoa, behetik gorako hurrenkeran jarriak eta oinarri likidagarriaren tarteen arabera sailkatuak.

3.4. TIPOLOGÍA DE LA DECLARACIÓN CONSOLIDADA CON BASE LIQUIDABLE POSITIVA

Algunas magnitudes del impuesto acumuladas por tramos de base liquidable positiva

Vamos a centrar la atención en las declaraciones con base liquidable positiva. En el gráfico 3.10 se relacionan los importes acumulados de número de declaraciones que presentan base liquidable positiva, de sus cuotas íntegras y del líquido a ingresar, ordenados por tramos crecientes de base liquidable.

GRAFICO 3.10 GRAFIKOA
Aitorpen kopuruaren, kuota osoaren eta ordaintzeko likidoaren portzentaje metatuak
oinarri likidagarri positiboaren tarteen arabera
Nº declaraciones, cuota íntegra y líquido a ingresar acumulados por tramos de base liquidable positiva

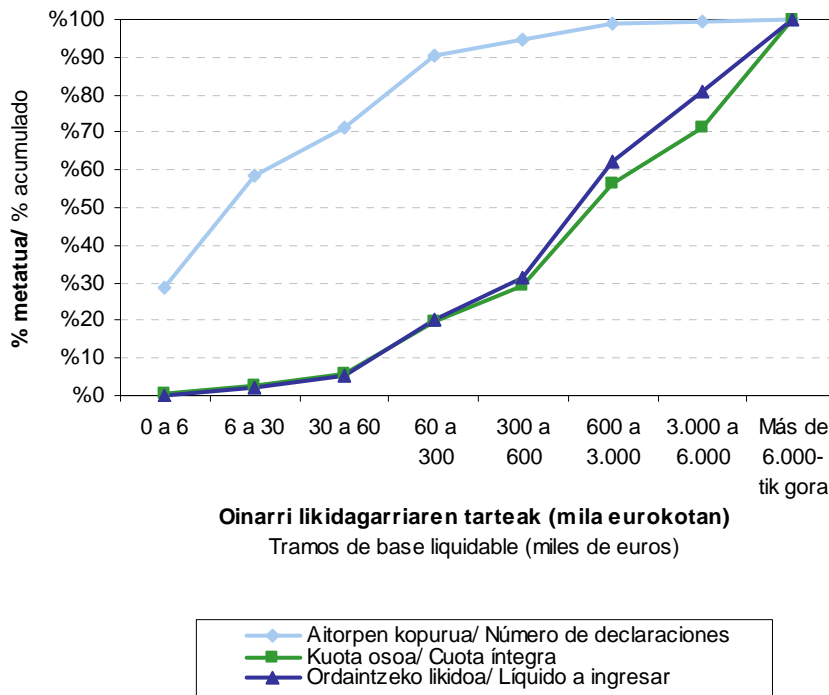

Grafikoan ikus daiteke oinarri likidagarriaren azken tartean (6.000.000 eurotik gorakoan) kuota osoaren eta ordaintzeko likidoaren zatirik handiena metatzen dela: kuota osoaren %28,8 eta ordaintzeko likidoaren %19,0 aitortzaileen %0,5ak jartzen dute (oinarri likidagarri handienekoek).

En él se puede apreciar la gran concentración de la cuota íntegra y del líquido a ingresar en el último tramo de base liquidable (superior a 6.000.000 euros): el 28,8% del total de cuota íntegra y el 19,0% del líquido a ingresar son aportados por el 0,5% de declarantes (los de mayor base liquidable).

3.4.1. IZAERA JURIDIKOA

Ugariak: erantzukizun mugatuko sozietateak

Oinarri likidagarri positiboa izan duten 9.248 sozietateak honela banatzen dira:

- Sozietate anonimoak: 1.058 (%11,4).
- Erantzukizun mugatuko sozietateak: 7.574 (%81,8).
- Sozietate kooperatiboak: 289 (%3,1).
- Bestelakoak: 327 (%3,5).

Sozietate anonimoak: proportzionalki oinarri eta kuota handienekoak.

Kopuruz, oinarri likidagarri positiboa duten sozietateetatik, soilik %11,4a izanik, sozietate anonimoek oinarri likidagarriaren %42,2 biltzen dute, kuota osoaren %44,8 eta Ogasunari egindako diru-sarreraren %45,5. Hurrengo grafikoan ikusgai jarri dugu zein den talde bakoitzaren portzentajea zenbateko osoarekiko.

3.4.1 FORMA JURÍDICA

El grupo más numeroso: las sociedades de responsabilidad limitada

Las 9.248 sociedades con base liquidable positiva se distribuyen así:

- Sociedades anónimas: 1.058 (11,4%).
- Sociedades de responsabilidad limitada: 7.574 (81,8%).
- Sociedades cooperativas: 289 (3,1%).
- Otras: 327 (3,5%).

Sociedades anónimas: las que proporcionalmente más base y cuota aportan

Las sociedades anónimas concentran el 42,2% de la base liquidable, el 44,8% de la cuota íntegra y el 45,5% de los ingresos en Hacienda, siendo únicamente el 11,4% de las sociedades con base liquidable positiva. En el siguiente gráfico se muestran los porcentajes de cada grupo respecto al total.

GRÁFICO 3.11. GRAFIKOA

Oinarri likidagarria, kuota osoa eta Ogasunari egindako diru-sarrerak. Banaketa izaera juridikoaren arabera
Distribución de la base liquidable, cuota íntegra e ingresos en Hacienda, según forma jurídica

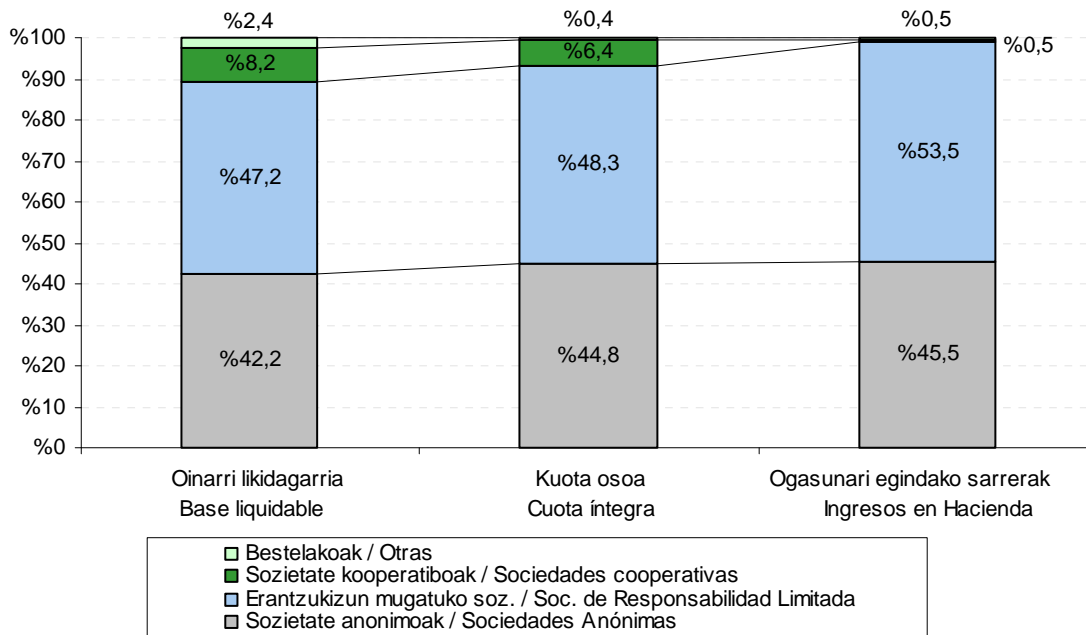

"Bestelakoen" taldeari dagokion oinarri likidagarriak zenbateko osoaren %2,4 hartzen du,

La base liquidable que aporta el grupo de "otras" representa el 2,4% del total, mientras que la cuota

eta kuota osoak %0,5, hau da, ia bi puntu gutxiago. Talde honen barruan %0ko karga tasa duten entitateak daudelako gertatzen da hori (entitate salbuetsiak, borondatezko gizarte aurreikuspeneko entitateak eta pentsio planak).

Zeln taldek jaso du jarduera ekonomikorako pizgarri gehiago?

Jarduera ekonomikorako laguntza fiskalik handienak sozietate anonimoek jaso dituzte, 43,7 milioi euro guztira, kopuru osoaren %48,8. Hona hemen banaketa taldeen arabera:

Íntegra es el 0,5%, casi dos puntos menos; esto se debe a que dentro de este grupo existen entidades con tipos de gravamen del 0% (entidades exentas, entidades de previsión social voluntaria y planes de pensiones).

¿Qué grupo se beneficia más de los incentivos a la actividad económica?

Las sociedades anónimas son las que más incentivos fiscales a la actividad económica reciben, 43,7 millones de euros, que suponen el 48,8% del total. La distribución por grupos es ésta:

GRÁFICO 3.12. GRAFIKOA
Pizgarri fiskalen banaketa izaera juridikoaren arabera
Distribución de los incentivos fiscales, según forma jurídica

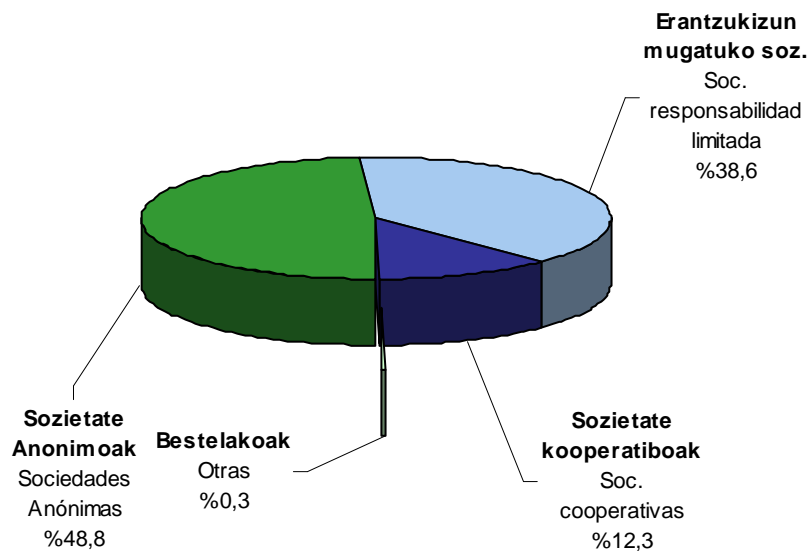

Batez besteko tasak: nominala eta efektiboa

Batez besteko tasa nominalak kuota osoa eta oinarri likidagarria erlazionatzen ditu; adierazten digu oinarriaren zein portzentaje bihurtzen den kuota oso. Oinarri likidagarri positiboa duten entitate guztiak hartuta, tasa hau %25,3 izan da.

Tasarik handiena (%26,9) sozietate anonimoek dute, ekitaldi honetarako ezarritako karga tasa orokorretatik oso gertu. “Bestelakoek” taldeak, aldiz, tasarik txikiena izan du (%4,6), batez besteko orokorraren bostetik bat.

Batez besteko tasa efektiboak Ogasunari egindako diru-sarrerak eta oinarri likidagarria erlazionatzen

Tipo medio nominal y tipo medio efectivo

El **tipo medio nominal** relaciona la cuota íntegra con la base liquidable; señala qué porcentaje de la base se convierte en cuota íntegra. Para el total de entidades con base liquidable positiva es del 25,3%.

Las sociedades anónimas presentan el tipo más alto, 26,9%, muy cerca de los tipos de gravamen generales del impuesto para este ejercicio. El tipo más bajo es el del grupo de “otras”, 4,6%, un quinto del correspondiente a la media general.

El **tipo medio efectivo** relaciona los ingresos en Hacienda con la base liquidable; nos indica qué



ditu; adierazten digu oinarriaren zein portzentaje bihurtzen den sarrera. Oinarri likidagarri positiboa duten entitate guztiak hartuta, tasa hau %18,5ekoa da, hots, 100eko oinarri likidagarri bakoitzetik Ogasunari 18,5 euro ordaindu zaizkio.

Kasu honetan erantzukizun mugatuko sozietateak batez besteko tasarik handiena izan dute, %21,0 hain zuzen (batez besteko orokorra baino 2,5 puntu gehiago). Sozietate kooperatiboak bezala sailkatutako taldean txikiena ageri da, %1,1 (batez besteko orokorra baino 17,4 puntu gutxiago). Hau, hein handi batean, bereziki babestutako kooperatibak aplikatutako kenkariagatik gertatzen da.

porcentaje de la base se convierte en ingreso. Para el total de entidades con base liquidable positiva es del 18,5%, es decir, de cada 100 euros de base liquidable se ingresan 18,5 euros.

Son las sociedades de responsabilidad limitada las que mayor tipo medio efectivo presentan: el 21,0% (2,5 puntos más que la media general) y las sociedades clasificadas como cooperativas las que menor tipo, el 1,1% (17,4 puntos menos que la media general). Esto se debe, en gran medida, a la aplicación de la deducción por cooperativas especialmente protegidas.

GRÁFICO 3.13. GRAFIKOA
Tasa nominal eta tasa efektiboa. Batez bestekoak izaera juridikoaren arabera
Tipo nominal y tipo efectivo. Medias por forma jurídica

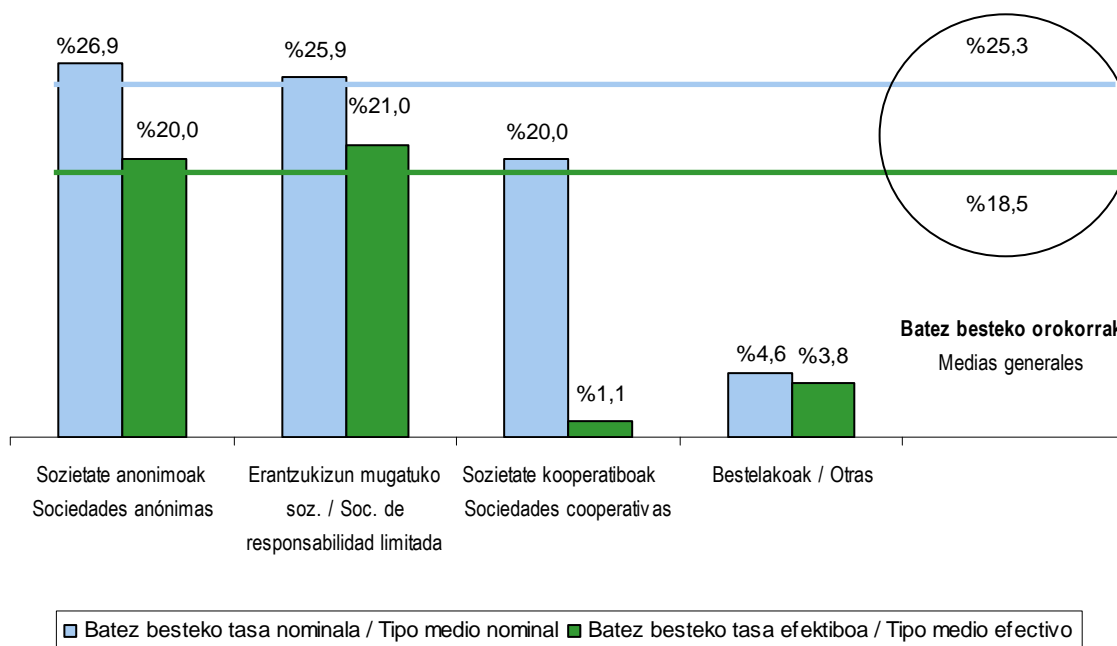

3.4.2. ARAUDI APLIKAGARRIA

Zein araudi aplikatu dute enpresa gehlenek?

Oinarri likidagarri positiboa duten enpresak honela banatzen dira araudi aplikagarriaren arabera:

- Gipuzkoako araudikoak: 8.717 (%94,3).

3.4.2. NORMATIVA APLICABLE

¿Qué normativa se aplica la mayoría de las empresas?

Las empresas con base liquidable positiva se distribuyen, según la normativa aplicable, de la siguiente forma:

- Normativa foral Gipuzkoa: 8.717 (94,3%).



- EAEko beste araudikoak: 92 (%1,0).
- Araudi erkidekoak: 439 (%4,7).
- Normativa resto CAPV: 92 (1,0%).
- Normativa común: 439 (4,7%).

Gipuzkoako araudikoak: beren ekarpena oinarriaren eta kuotaren %81,1etik gora dago

Gipuzkoako foru araudia aplikatzen duten enpresak dira kopuruz ugariak eta, horren ondorioz, portzentajerik handienak biltzen dituzte: oinarri likidagarriaren %81,6, kuota osoaren %81,1 eta Ogasunari egindako diru-sarreraren %75,8.

Era berean, azpimarratzekoa da araudi erkideko sozietateak kopuru osoaren %4,7 baino ez izan arren, %15,7ko portzentajea lortu dutela oinarri likidagarrian, %15,9koa kuota osoan eta %21,1ekoa Ogasunari egindako diru-sarreretan.

Normativa foral de Gipuzkoa: aportan más del 81,1% de la base y de la cuota

Las empresas de normativa foral de Gipuzkoa, al ser las más numerosas, acumulan el 81,6% de la base liquidable, el 81,1% de la cuota íntegra y el 75,8% de los ingresos en Hacienda.

También cabe destacar que las sociedades de normativa común, a pesar de representar sólo el 4,7% del total, acumulan el 15,7% de la base liquidable, el 15,9% de la cuota íntegra y el 21,1% de los ingresos en Hacienda.

GRÁFICO 3.14. GRAFIKOA

Oinarri likidagarria, kuota osoa eta Ogasunari egindako diru-sarrerak. Banaketa araudi aplikagarriaren arabera
Distribución de la base liquidable, cuota íntegra e ingresos en Hacienda, según normativa aplicable

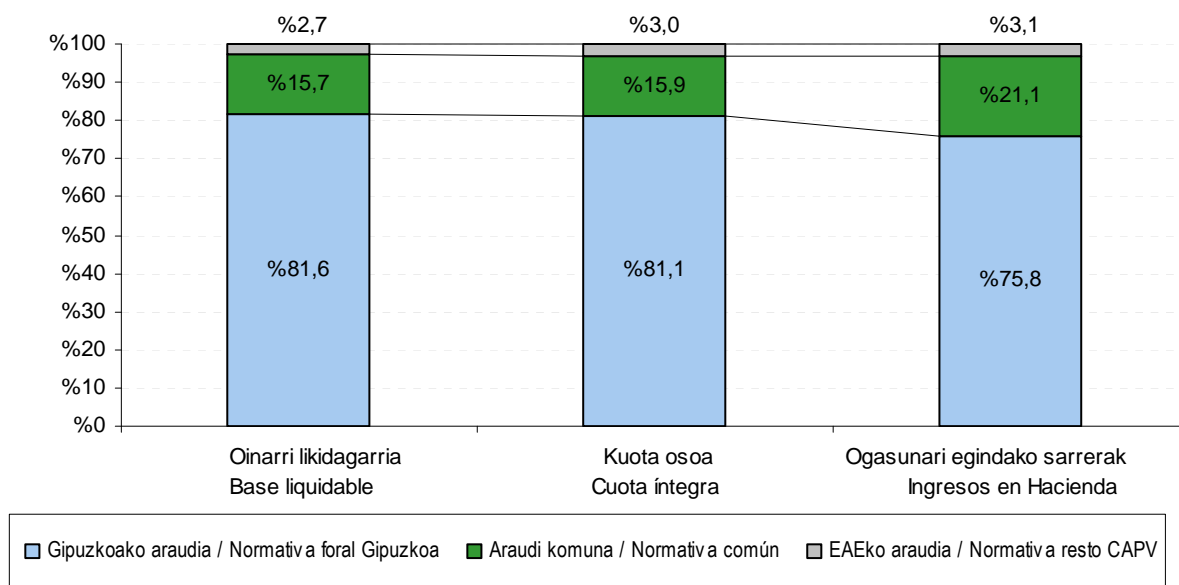

Araudi erkidekoak: batez besteko tasa efektiborik handienekoak

Batez besteko tasa efektiborik handiena araudi erkideko enpresek izan dute (%24,8, batez besteko orokorra %18,5 izan denean). Batez besteko tasa nominalik handiena berriz EAE gainerako araudia aplikatzen duten enpresek: %27,8 (%25,3 izan da orokorra).

Normativa común: las que mayor tipo medio efectivo presentan

Las empresas de normativa común son las que presentan el mayor tipo medio efectivo (24,8%, frente al 18,5% de la media general). Las empresas de normativa resto CAPV tienen el tipo medio nominal mayor de los tres grupos: 27,8% frente al 25,3% general.

Hauen aldean, batez besteko tasa nominalik eta efektiborik txikiena (%25,2 eta %17,2, hurrenez hurren) foru araudiko enpresek dute. Gainera, batez besteko tasa efektiboa enpresa hauetan bakarrik da batez besteko orokorra baino txikiagoa.

Por lo contrario, son las empresas de normativa foral las que menor tipo medio nominal y efectivo presentan: 25,2% y 17,2% respectivamente, siendo además las únicas con tipo medio efectivo inferior a la media general.

GRÁFICO 3.15. GRAFIKOA
Tasa nominala eta tasa efektiboa. Batez bestekoak araudi aplikagarriaren arabera
Tipo nominal y tipo efectivo. Medias según normativa aplicable

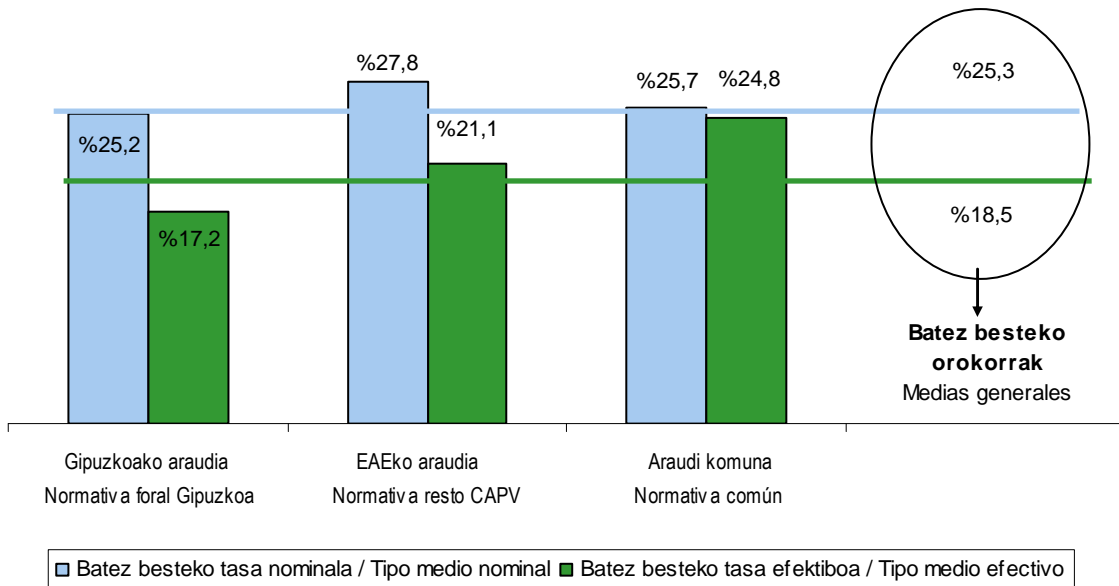

3.4.3. ESKUALDEEN ARABERA

Hiriburu gisa dituen ezaugarri bereziak direla-eta, eskualdeen araberako sailkapena egiterakoan, Donostia hiria Donostialdea eskualdetik kanpo utzi dugu eta beste eskualde bat balitz bezala hartu.

Bestelakoan taldean Gipuzkoatik kanpo helbideratuta dauden sozietateak sartu ditugu.

Aitortzaile kopurua: Donostiak %31,5 metatu du

Oinarri likidagarri positiboa duten 9.248 entitateak helbideraturik dauden eskualdearen arabera sailkatuz gero, banaketa hau ageri da:

3.4.3. POR COMARCAS

En la clasificación comarcal hemos dejado fuera de la comarca de Donostialdea a la propia ciudad de Donostia (a causa de sus específicas características como capital) y la hemos considerado como comarca diferente.

En "Otros" agrupamos aquellas sociedades que declaran tener su domicilio fuera de Gipuzkoa.

Número de declarantes: Donostia concentra el 31,5%

Si clasificamos a las 9.248 entidades con base liquidable positiva según la comarca donde se halla su domicilio social, la distribución queda de la



siguiente manera:

- | | |
|-------------------------------|-------------------------------|
| - Donostia: 2.913 (%31,5). | - Donostia: 2.913 (31,5%). |
| - Bidasoa Behea: 974 (%10,5). | - Bidasoa Behea: 974 (10,5%). |
| - Donostialdea: 926 (%10,0). | - Donostialdea: 926 (10,0%). |
| - Urola Kosta: 873 (%9,4). | - Urola Kosta: 873 (9,4%). |
| - Oarsoaldea: 703 (%7,6). | - Oarsoaldea: 703 (7,6%). |
| - Debabarrena: 626 (%6,8). | - Debabarrena: 626 (6,8%). |
| - Goierri: 603 (%6,5). | - Goierri: 603 (6,5%). |
| - Tolosaldea: 546 (%5,9). | - Tolosaldea: 546 (5,9%). |
| - Debagoiena: 542 (%5,9). | - Debagoiena: 542 (5,9%). |
| - Bestelakoak: 542 (%5,9). | - Otros: 542 (5,9%). |

Donostiak, probintziako hiriburua izaki, badu faktore garrantzitsu bat bere alde, hain zuzen ere, entitate askok bertan dutela helbide soziala, produkzio zentroak probintziako beste toki batzuetan egon arren. Horrek, noski, badu eraginik bai aitorpen kopuruaren eta bai gainerako aldagaien banaketan (oinarri likidagarrian, kuota osoan eta Ogasunari egindako diru-sarreretan), jarraian ikusiko dugunez.

Donostia, al ser la capital de la provincia, se beneficia de que muchas entidades mantengan allí su domicilio social, aún teniendo sus centros de producción distribuidos en otros puntos de la provincia. Naturalmente, este hecho afecta tanto al reparto del número de declarantes, como a la distribución del resto de variables (base liquidable, cuota íntegra e ingresos en Hacienda), tal y como veremos a continuación.

GRÁFICO 3.16. GRAFIKOA

Oinarri likidagarria, kuota osoa eta Ogasunari egindako diru-sarrerak. Banaketa eskualdeen arabera
Distribución de la base liquidable, cuota íntegra e ingresos en Hacienda, por comarcas

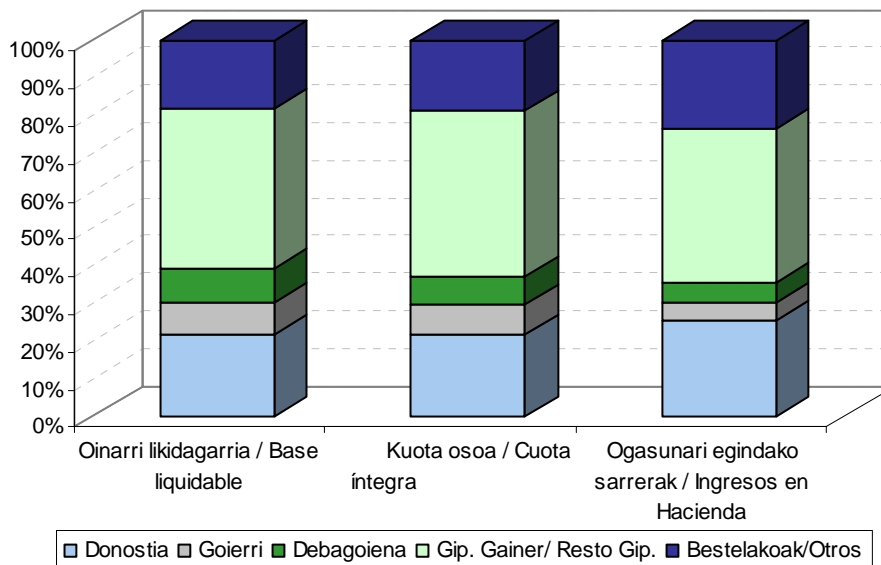

Donostia kontzeptu guztietan gailentzen da

Aitorpen kopuruarekin gertatzen den bezala, Donostia beste eskualde guztiei ere nagusitzen

Donostia sobresale en todos los conceptos

Al igual que ocurre con el número de declaraciones, Donostia acumula también la mayoría de la base



zaie oinarri likidagarrian (%22,0), kuota osoan (%22,0), sartu beharreko likidoa (%24,9) eta Ogasunari egindako diru-sarreretan (%25,8).

Gainerako eskualdeen artean Donostialdea eta Urola Kosta nabarmentzen dira. Donostialdea oinarriaren %11,3, kuotaren %11,3 eta Ogasunari egindako sarreraren %9,2arekin. Urola Kosta oinarriaren %9,8, kuotaren %10,4 eta Ogasunari egindako sarreraren %9,1arekin.

“Bestelakoen” taldea ere aipatzekoa da: oinarriaren %18,0, kuotaren %18,5 eta Ogasunari egindako sarreraren %23,5.

Lauen artean oinarri, kuota eta sarrera osoaren %61,0 baino gehiago hartzen dute; aldiz, gainerako eskualdeen partaidetza txikiagoa da.

Debagoienak batez besteko tasa nominalik txikiena du

Debagoienan batez besteko tasa nominala %21,0 da, orokorra %25,3koa denean. Hauxe da arrazoia: sozietate kooperatibo askok eskualde honetan dutela helbide soziala eta beren karga tasak orokorra baino txikiagoak direla. Gainera, talde inbertsioko entitate asko daude kokatuta eskualde honetan eta %1 tasa daukate. Bere batez besteko tasa efektiboa ere txikienetakoa da: %11,1, oinarri likidagarri positiboa izan duten aitortzaile kopuru osoarena %18,5 izan denean.

Goierrik batez besteko tasa nominalaren eta efektiboaren arteko diferentziarik handiena du, eta tasa efektibotik txikiena.

Goierrri eskualdean batez besteko tasa efektiboa %10,6 da, batez besteko tasa nominala %24,8 den bitartean. Hauxe da arrazoia: Goierrin kuota osoa %12,6 murriztu da hobariengatik eta ezarpen bikoitzaren kenkariengatik eta %44,7 jarduera ekonomikorako pizgarriengatik (kooperatiben kenkaria barne).

Bestalde, aipatzekoa da Donostiak batez besteko tasa efektiborik handiena duela: %21,7. Jarraian Bidasoa Behea kokatzen da %21,5eko tasa efektiboarekin.

liquidable (22,0%), de la cuota íntegra (22,0%), del líquido a ingresar (24,9%) y de los ingresos en Hacienda (25,8%).

Del resto de comarcas sobresalen Donostialdea y Urola Kosta. Donostialdea con un 11,3% de la base, 11,3% de la cuota y 9,2% de los ingresos en Hacienda. Urola Kosta con un 9,8% de la base, 10,4% de la cuota y 9,1% de los ingresos en Hacienda.

También destaca el grupo de Otros (18,0% de la base, 18,5% de la cuota y 23,5% de los ingresos en Hacienda).

Entre las cuatro se reparten más del 61,0% del total de base, cuota e ingresos, mientras que la aportación de cada una de las comarcas restantes es inferior.

Debagoiena es la comarca con menor tipo medio nominal.

El tipo medio nominal en Debagoiena es del 21,0%, frente al 25,3% general. La razón: en esta comarca se concentra el domicilio social de muchas sociedades cooperativas, con tipos de gravamen inferiores al general, y además están domiciliadas muchas Instituciones de inversión colectiva que tributan al 1%. Su tipo medio efectivo también es de los más bajos: el 11,1% frente al 18,5% del total de declarantes con base liquidable positiva.

Goierrri presenta el mayor diferencial entre tipo medio nominal y efectivo, y el menor tipo medio efectivo.

El tipo medio efectivo en Goierri es del 10,6%, frente al 24,8% de tipo medio nominal. La razón: en esta comarca la cuota íntegra se reduce en un 12,6% por las deducciones por doble imposición y bonificaciones y en un 44,7% por incentivos a la actividad económica (incluido deducción por cooperativa).

Por otro lado, cabe destacar que Donostia presenta el mayor tipo medio efectivo: 21,7%, seguido de Bidasoa Behea con el 21,5%.

GRÁFICO 3.17. GRAFIKOA
Batez besteko tasa nominala eta tasa efektiboa eskualdeen arabera
Tipo medio nominal y tipo medio efectivo por comarcas

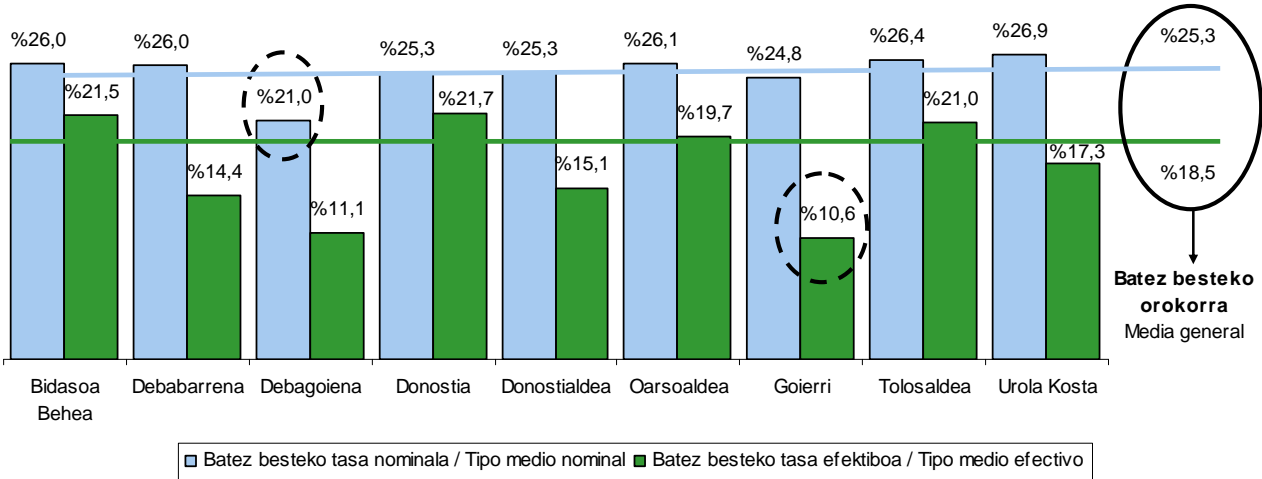

3.5. ZERGA BATERAKUNTZAREN ARAUBIDEA

3.5.1. TALDE FISKALETAN DAUDEN ETA EZ DAUDEN ENTITATEEN ARTEKO BANAKAPENA

Hasieran esan dugun bezala, sozietateen gaineko zergaren banakako aitortpenen barruan bereiz ditzakegu talde fiskaletan dauden entitateak eta talde fiskaletan ez daudenak.

Horrela, 200 ereduak izan dituen 25.644 aitortpenetatik, 1.060 talde fiskaletan dauden entitateenak dira, kopuru osoaren %4,1. Hortaz, badira 24.584 entitate talde fiskaletako kide ez direnak (kopuru osoaren %95,9).

3.5. REGIMEN DE CONSOLIDACION FISCAL

3.5.1. DESGLOSE ENTRE ENTIDADES PERTENECIENTES Y NO PERTENECIENTES A GRUPOS FISCALES

Tal y como hemos comentado al inicio, dentro de las declaraciones individuales del Impuesto sobre Sociedades podemos diferenciar entre aquellas entidades que pertenecen a un grupo fiscal y aquellas no pertenecientes a grupos fiscales,

Así, de total de 25.644 declaraciones del modelo 200, el número de entidades pertenecientes a grupos fiscales es de 1.060, que representa el 4,1% del total. Como consecuencia, el número de entidades no pertenecientes a grupo fiscal alguno es de 24.584 (95,9% del total).

GRÁFICO 3.18. GRAFIKOA
Talde fiskaletako partaideak direnen eta ez direnen aitortpen kopurua
Número de declaraciones pertenecientes y no pertenecientes a grupos fiscales

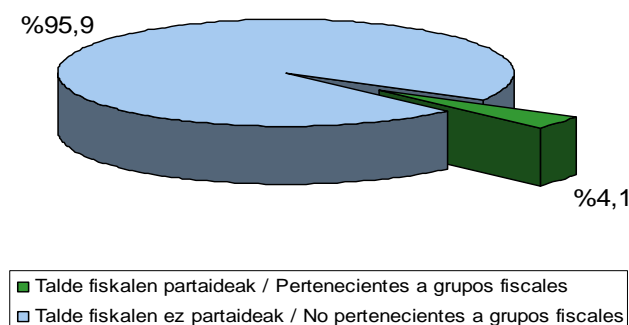

Alabaina, zergaren likidazioa osatzen duten kontzeptu nagusien informazioari erreparatzen badiogu, erabateko aldaketa dago entitate kopuruaren proportzioan.

Izan ere, talde fiskaletako entitate partaideek kontabilitate emaitza gisa aitortu duten zenbatekoak zenbateko osoaren %31,7 hartzen du, eta emaitzaren doiketak eta erreserbak, berriz, %56,6 dira.

Pero si observamos la información relativa a los principales conceptos que conforman la liquidación del impuesto se comprueba el vuelco que da la proporción del número de entidades.

Así, el importe que declaran como resultado contable las entidades pertenecientes a grupos fiscales representa el 31,7% del total, y los ajustes y reservas al resultado representan el 56,6%.

GRÁFICO 3.19. GRAFIKOA
Talde fiskaletako partaideak direnen eta ez direnen zenbatekoen pisua
Peso de las magnitudes de los pertenecientes y no pertenecientes a grupos fiscales

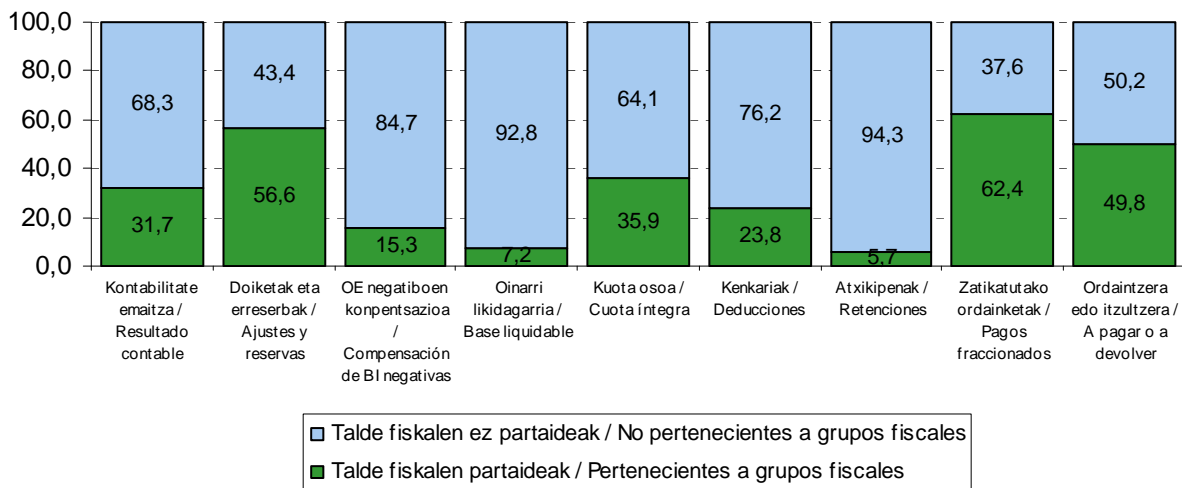

Aurreko ekitaldietako zerga oinarri negatiboen konpentsazioei dagokienez, talde fiskaletan dauden entitateek zenbateko osoaren %15,3 metatzen dute. Eta entitateek banaka aitortutako oinarri likidagarri osoari dagokionez, talde fiskaletako entitateek zenbateko osoaren %7,2 soilik hartzen dute. Kuota osoak portzentaje askoz handiagoa hartzen du (%35,9).

Kuotako hobari eta kenkari guztiei begiraturaz gero, talde fiskaletan dauden entitateek zenbateko osoaren %23,8 hartzen dute.

Atxikipenei dagokienez, %5,7 bakarrik dator talde fiskaletan dauden entitateetatik, nahiz eta ordainketa zatikatuetan portzentaje hori %62,4ra igotzen den.

Azkenik, banakako aitortuetan ordaintzeko edo

En cuanto a las compensaciones de bases impositivas negativas de años anteriores, las entidades pertenecientes a grupos acumulan el 15,3% del total. Y respecto a la base liquidable total declarada por las entidades de forma individual, las pertenecientes a grupos fiscales acumulan únicamente el 7,2% del total. La cuota íntegra representa un porcentaje mucho mayor (35,9%).

Analizando el total de bonificaciones y deducciones de la cuota, se observa que las entidades pertenecientes a grupos fiscales acumulan el 23,8% del total.

En cuanto a las retenciones, únicamente el 5,7% lo aportaron las entidades pertenecientes a grupos fiscales, mientras que en los pagos fraccionados el porcentaje se eleva hasta el 62,4%.

Al final, de los 219,8 millones de euros declarados

itzultzeko likido gisa aitortu diren 219,8 milioi euroetatik, erdia gutxi gorabehera (109,4 milioi; %49,7) talde fiskaletako kide diren entitateei dagokie

Oinarri likidagarri positiboa duten aitopenen batez besteko tasa nominala eta efektiboa aztertzean, ikusten da talde fiskaletan dauden entitateek balio handiagoak dituztela, %27,0 eta %22,2 hurrenez hurren, %24,5 eta %16,7 aldean..

como líquido a ingresar/devolver por las declaraciones individuales, más o menos la mitad (109,4 millones; 49,7%) corresponden a entidades pertenecientes a grupos fiscales.

Al analizar el tipo medio nominal y efectivo de las declaraciones con base liquidable positiva, observamos que las declaraciones pertenecientes a grupos fiscales tienen unos valores más elevados, 27,0% y 22,2%, respectivamente, frente a 24,5% y 16,7%.

GRÁFICO 3.20. GRAFIKOA
Batez besteko tasa nominala eta tasa efektiboa talde fiskalekoak direnean eta ez direnean
Tipo medio nominal y tipo medio efectivo según pertenencia o no a grupo fiscal

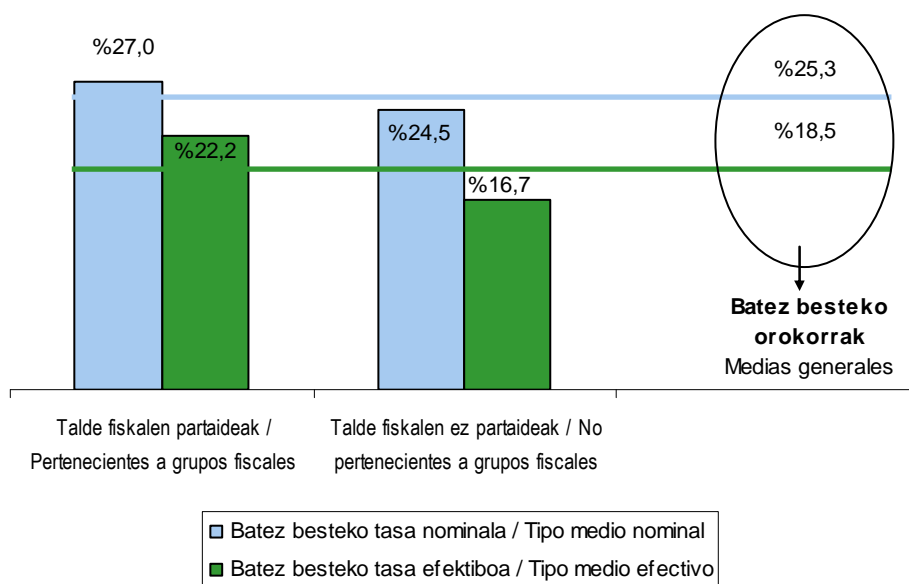

3.5.2. ZERGA BATERAKUNTZAREN ARAUBIDEAN DAUDEN TALDEEN AITORPENAK

Sozietate taldeek 220 ereduaren bidez aurkeztutako urteko aitopenen daturik esanguratsuenak aztertzen dira atal honetan. Helburua da datu horiekin osatzea 200 ereduaren banakako aitopeneke emandako informazioa, enpresa sarearen ezaugarriak hobetzeko ulertzeko.

Banakako aitopenean ez bezala, talde bateratuaren zerga oinarria ez da kalkulatzeko

3.5.2. DECLARACIONES DE GRUPOS EN RÉGIMEN DE CONSOLIDACIÓN FISCAL

En este apartado se analizan los rasgos más relevantes de las declaraciones anuales del modelo 220 que presentaron los grupos de sociedades. El objetivo es completar la información proporcionada por las declaraciones individuales del modelo 200 para, de este modo, comprender mejor las características del tejido empresarial.

A diferencia del modo de declaración individual, la base imponible del grupo consolidado no se



taldearen kontabilitate emaitza bateratutik abiatuta, baizik eta taldea osatzen duten entitateen banakako zerga oinarriak batuta. Oinarri horiek banakako tributazio araubidearen arabera zehazten dira.

Horrela, zerga baterakuntzaren araubideak abantaila hauek ditu besteak beste:

1. Zerga oinarri positiboak ekitaldi berean sortutako zerga oinarri negatiboekin konpentsatu ahal izatea.
2. Taldeak sortutako kenkariak aplikatzea. Kenkariak aplikatzeko ezarrita dauden baldintzak talde fiskalak bete behar ditu. Hau da, kenkariaren mugak talde bateratuaren oinarriari edo kuotari aplikatuko zaizkio.
3. Talde barruko emaitzak ezabatzea, geroago zergapetzeko. Taldeko entitateen artean egiten diren eragiketen emaitzak alde batera uzten dira, eta ez dira zergapetzen harik eta eragiketak talde fiskaletik kanpoko hirugarrenen aurrean egiten diren arte.
4. Ez da atxikipenik aplikatzen talde barruko eragiketetan.

Guztira, 384 talde fiskalek aurkeztu dute 220 ereduaren aitortpena 2016ko ekitaldirako. Emaitzak eta likidazioa hurrengo eskeman ikus daitezke modu laburtuan.

Zerga oinarri bateratu garbia -70 milioi eurokoa da erreserbak eta konpentsazioak aplikatu aurretik. Zenbateko hori deskonposatzen badugu, agerian jartzen da oinarri positiboaren osagaia 402 milioi eurokoa dela, eta zati negatiboa 472 milioi eurokoa.

Erreserbengatik eta mikroenpresen murrizketagatik 12 milioi euro aplikatu dira, eta aurreko ekitaldietako zerga oinarri negatiboengatik 61 milioi euro konpentsatu dira.

Horrekin, oinarri likidagarri bateratu garbia -143 milioi eurora iristen da. Osagai positiboa 330 eurokoa da, eta negatiboa 472 milioi eurokoa.

determina a partir del resultado contable consolidado del grupo, sino de la suma de las bases imponibles individuales de las entidades que lo integran, determinadas según el régimen de tributación individual.

Así, entre las ventajas del régimen de consolidación fiscal están:

1. Posibilidad de compensar las bases imponibles positivas con las bases imponibles negativas generadas en el propio ejercicio.
2. Aplicación de las deducciones generadas por el grupo. Los requisitos establecidos para la aplicación de deducciones se refieren al grupo fiscal. Es decir, los límites de deducción se aplicarán sobre la base o cuota del grupo consolidado.
3. Anulación de los resultados intragrupo con diferimiento de gravamen. La totalidad de los resultados de las operaciones entre entidades del grupo se eliminan del resultado, y se difieren hasta que las operaciones se realicen frente a terceros ajenos al grupo fiscal.
4. No se aplican retenciones en operaciones intragrupo.

Para el ejercicio 2016 un total de 384 grupos fiscales han presentado declaración del modelo 220. Los resultados y el esquema de liquidación se reflejan de forma abreviada en el siguiente esquema.

La base imponible neta consolidada antes de la aplicación de reservas y compensaciones asciende a -70 millones de euros. Al descomponer ese importe se observa que el componente de la base positiva es de 402 millones de euros, y la parte negativa de 472 millones de euros.

El importe de las reservas y de la reducción por microempresas es de 12 millones de euros, y la compensación de bases imponibles negativas de ejercicios anteriores asciende a 61 millones de euros.

De ese modo, la base liquidable neta consolidada se eleva a -143 millones de euros. El componente positivo es de 330 millones de euros, y el negativo de 472 millones de euros.



GRÁFICO 3.21. GRAFIKOA
Talde fiskalen likidazio bateratuaren laburpena
Resumen de la liquidación consolidada de los grupos fiscales

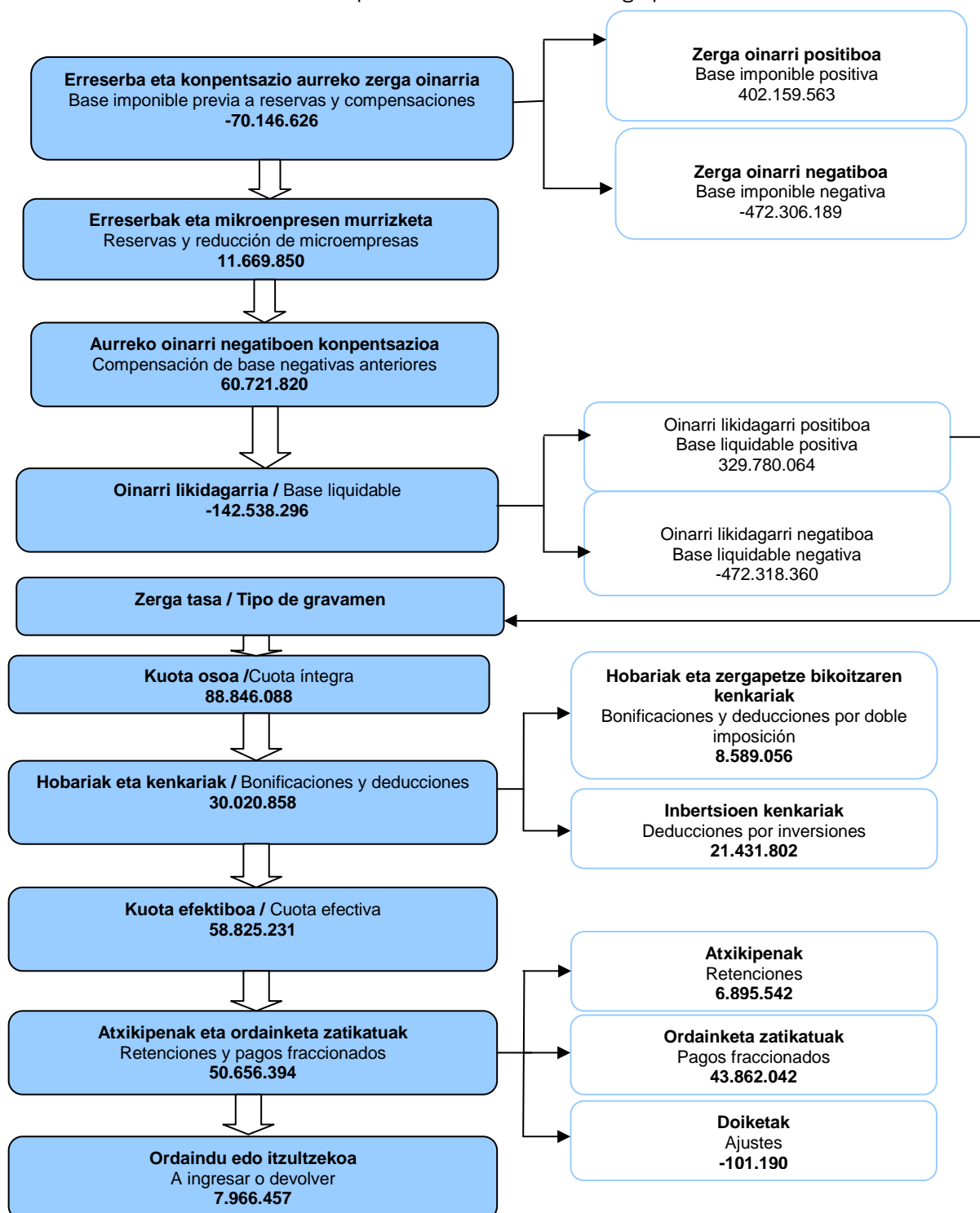

Eurotan / En euros



Talde fiskalek 89 milioi euroko kuota osoa aitortu dute. Kontuan izan behar da ezen talde bakoitzaren kuota osoa kalkulatzeko delako taldearen zerga oinarriari sozietate nagusiaren karga tasa aplikatuta; gainera, araudiak dio taldeko entitate guztiei sozietate nagusiaren karga tasa bera aplikatu behar zaiela.

Hortaz, talde fiskalek duten osaketa eta egitura direla-eta, pentsatzekoa da gehienek karga tasa orokorraren arabera tributatzeko dutela (%28an foru araudikoak, eta %25ean estatuko araudikoak). Datu estatistikoek hala berresten dute, batez besteko tasa nominala (kuota osoa zati oinarri likidagarri positiboa eginez kalkulatu) %26,9 inguruan baitago.

Banakako aitortuak egiten den bezala, kuota osoa lortutakoan, emaitzatik hobariak eta kenkariak kendu behar dira, eta horrela ezagutzen da zer kuota efektibo ordaindu behar duen entitate bakoitzak taldeak ekitaldian izan dituen mozkinengatik, kasu honetan 2016an izandakoengatik.

Hobariengatik eta zergapetze bikoitzaren kenkariengatik 9 milioi euro aplikatu dira, eta inbertsioengatik eta enplegu sorrerengatik 21 milioi euroko kenkariak izan dira. Hau da, ekitaldiko kuota efektiboa 59 milioi eurokoa da.

Kuota efektibo horren eta oinarri likidagarri positiboaren arteko erlazioak tasa efektiboa ematen du, eta talde fiskalen kasuan kuota hori %17,8 izan da.

Atxikipenen eta konturako sarreraren zenbatekoa 7 milioi eurokoa da eta, ordainketa zatikatuena, berriz, 44 milioi eurokoa.

Azkenik, ordaintzeko edo itzultzeko zenbateko bateratuak 8 milioi euroko saldo positiboa eman du.

La cuota íntegra declarada por los grupos fiscales es de 89 millones de euros. Hay que tener en cuenta que la cuota íntegra de cada grupo se halla aplicando el tipo de gravamen de la sociedad dominante a la base imponible del grupo, y que, además, la normativa exige que todas las entidades del grupo han de estar sujetas al mismo tipo de gravamen de la sociedad dominante.

Por tanto, debido a la composición y estructura de los grupos fiscales, cabe pensar que tributarán mayoritariamente al tipo de gravamen general (28% para los de normativa foral vasca y 25% para los grupos de normativa estatal). Y los datos estadísticos así lo corroboran, ya que el tipo medio nominal se sitúa en el 26,9%, como resultado de dividir la cuota íntegra entre la base liquidable positiva.

Como ocurre en las declaraciones individuales, una vez obtenida la cuota íntegra, se deducen de ella los importes por bonificaciones y deducciones, para llegar a la cuota efectiva que debe abonar cada entidad por los beneficios del grupo correspondientes al periodo, en este caso el ejercicio 2016.

El importe por las bonificaciones y deducciones por doble imposición ascienden a 9 millones de euros, y las deducciones por inversiones y creación de empleo son de 21 millones de euros. Por lo que la cuota efectiva del ejercicio se sitúa en 59 millones de euros.

La relación entre esa cuota efectiva y la base liquidable positiva da lugar al tipo efectivo, que se sitúa para los grupos fiscales en el 17,8%.

El importe de las retenciones e ingresos a cuenta ascendió a 7 millones de euros, y los pagos fraccionados a 44 millones de euros.

Por último, el importe consolidado a ingresar o a devolver presenta un saldo de signo positivo de 8 millones de euros.



3.5.3. TALDE FISKALETAKO KIDE EZ DIREN ENTITATEEN BANAKAKO AITORPENAK GEHI ZERGA BATERAKUNTZAREN ARAUBIDEAN DAUDEN TALDEEN AITORPENAK

Atal honetan batu eta aztertzen dira talde fiskaletako kide ez diren entitateen banakako aitorpenen datuak eta talde fiskalek 220 ereduaren bidez aurkeztutakoak. Horrekin posible da aztertzea ekitaldian ordaindu edo itzuli beharreko kuota diferentziala kalkulatzeko aintzat hartzen diren elementu nagusien zenbatekoak.

Horrez gain, zenbateko horiek konparatzen direnez aurkeztu diren 200 eredueta jasota dauden zenbatekoekin (talde fiskalekoak izan edo ez), zerga baterakuntzaren prozesuak izan duen eragina ere aztertu daiteke.

Zerga oinarri bateratu garbia 839 milioi eurokoa da erreserbak eta konpentsazioak aplikatu aurretik. Zati gehiena (909 milioi; %108,4) talde fiskaletan ez dauden entitateei dagokie. Talde fiskalen zenbatekoa -70 milioi eurokoa da, zenbateko osoaren -%8,4

Erreserbengatik eta mikroenpresen murrizketagatik 65 milioi euro aplikatu dira. Horietatik 53 milioi euro (%82,1) talde fiskaletan ez dauden entitateei dagozkie, eta gainerako 12 milioi euroak (%17,9) talde fiskalek aplikatu dituzte.

Aurreko ekitaldietako zerga oinarri negatiboen konpentsazioagatik aplikatutako 320 milioietatik, %81,0 talde fiskaletan ez dauden entitateei dagokie (259 milioi euro), eta gainerako %19,0a (61 milioi euro) talde fiskalek aplikatu dute.

Talde fiskalen informazioa eta talde fiskaletan ez dauden entitateena bateratzean, 422 milioi euroko oinarri likidagarri garbi positiboa lortzen da; horietatik 564 milioi euro (%133,8) talde fiskaletakoak ez diren entitateei dagokie, eta beste -143 milioi euroak (-%33,8) talde fiskalei.

Oinarri likidagarri bateratu garbia bere bi osagaien artean banatuz gero (positiboaren eta negatiboaren artean), ikusten dugu zati positiboa 1.433 milioi eurokoa dela, eta zati negatiboa 1.012 milioi eurokoa.

3.5.3. AGREGACIÓN DE DECLARACIONES INDIVIDUALES DE LAS ENTIDADES NO PERTENECIENTES A GRUPOS Y DE LAS DECLARACIONES DE LOS GRUPOS EN RÉGIMEN DE CONSOLIDACIÓN FISCAL

En este apartado se analiza la agregación de los datos relativos a las declaraciones individuales de las entidades que no forman parte de grupo fiscal alguno y de las declaraciones del modelo 220 presentadas por los grupos fiscales. Así, es posible analizar los importes de los principales elementos que intervienen en la obtención de la cuota diferencial realmente a ingresar o a devolver en el ejercicio.

Y por otra parte, también se puede analizar el efecto del proceso de consolidación fiscal al comparar esas cuantías con los importes del total de declaraciones del modelo 200 (pertenezcan o no a grupos fiscales).

La base imponible previa neta consolidada antes de la aplicación de reservas y compensaciones asciende a 839 millones de euros. La mayor parte del mismo (909 millones; 108,4%) es aportado por las entidades que no pertenecen a grupo fiscal alguno. El importe de los grupos fiscales asciende a -70 millones de euros, es decir, el -8,4% del total.

El importe total de la reducción por reservas y por microempresas es de 65 millones de euros, de los que 53 millones (82,1%) corresponden a entidades que no pertenecen a grupo fiscales y 12 millones de euros (17,9%) se lo aplican grupos fiscales.

El 81,0% del total de 320 millones de euros por compensación de bases imponibles negativas de ejercicios anteriores corresponde a entidades que no pertenecen a grupo fiscal alguno (259 millones de euros); el 19,0% restante (61 millones de euros) se lo aplican los grupos fiscales.

Al consolidar la información relativa a los grupos fiscales y las entidades no pertenecientes a grupos, se obtiene una base liquidable neta positiva de 422 millones de euros; de los que 564 millones (133,8%) lo aportan las entidades no pertenecientes a grupos, y los -143 millones restantes (-33,8%) los grupos fiscales.

Al desglosar esa base liquidable neta consolidada entre sus dos componentes de signo positivo y negativo se observa que la parte positiva asciende a 1.433 millones de euros, y la parte negativa a 1.012 millones de euros.

GRÁFICO 3.22. GRAFIKOA

Likidazio bateratuaren laburpena. Taldeak eta taldeetako partaide ez direnak (eurotan)
Resumen de la liquidación consolidada. Grupos y entidades que no pertenecen a grupos (en euros)

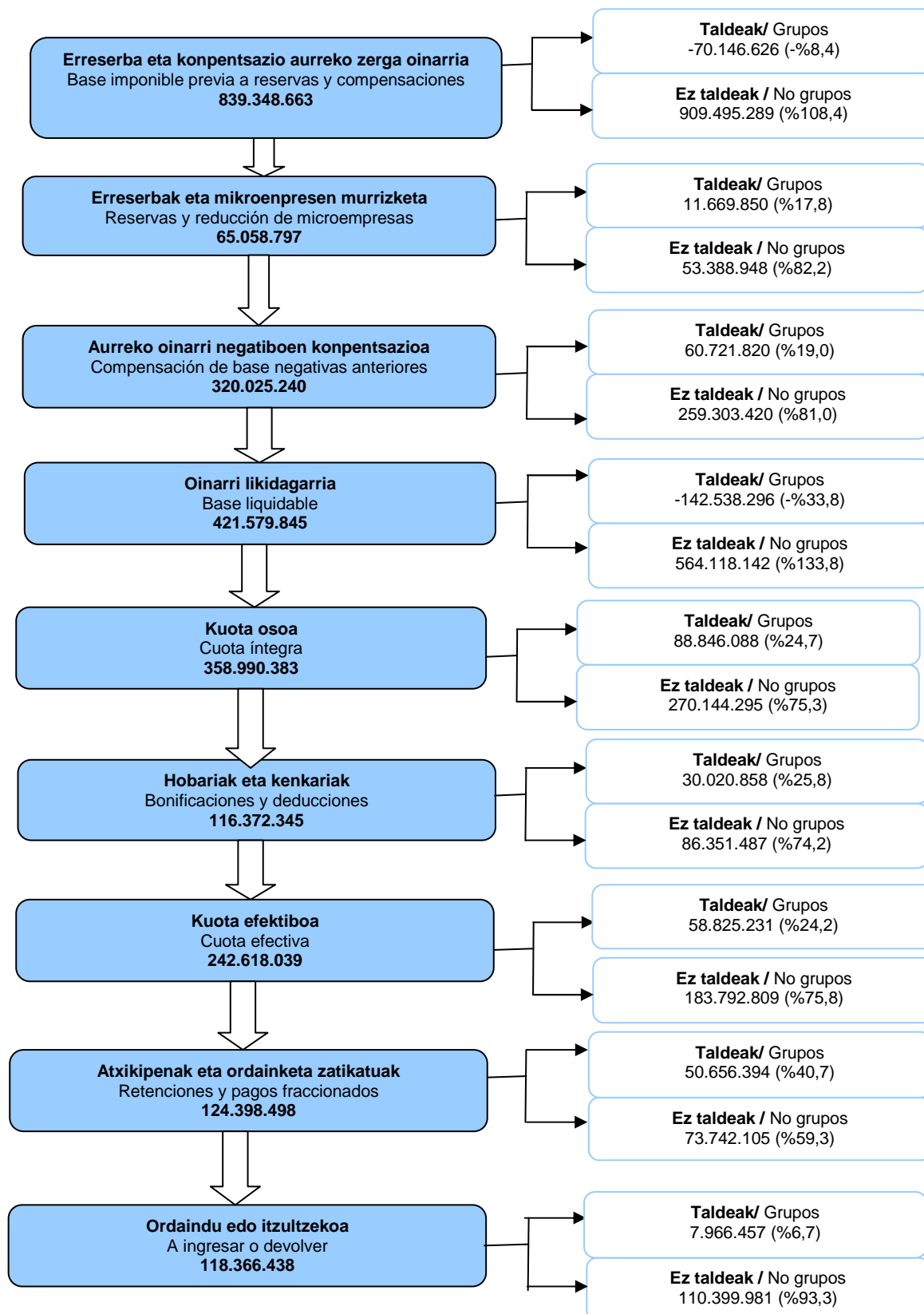



Oinarri likidagarri positiboari dagokionez, 330 milioi euro talde fiskalei dagozkie (%23,0), eta gainerako %77,0a (1.104 milioi euro) talde fiskaletan ez dauden entitateei. Aldiz, zati negatiboan, talde fiskalei %46,7 dagozkie (472 milioi euro), eta talde fiskaletan ez dauden entitateei 540 milioi euro (%53,3).

Oinarri likidagarri positiboari (1.433 milioi euro) karga tasa aplikatzen bazaio, kuota osoa lortzen da Ekitaldi honetan 359 milioi eurora iritsi da kuota osoa, 89 milioi (%24,7) talde fiskalengatik eta 270 milioi euro (%75,3) talde fiskaletan ez dauden entitateengatik.

Horren ondorioz, batez besteko karga tasa orokorra %25,0 da. Talde fiskaletako kide ez diren entitateen kasuan, %24,5 da batez besteko karga tasa orokorra, eta talde fiskalen kasuan, berriz, %26,9.

Kuota osoaren gutxipenei dagokienez, hobariengatik eta zergapetze bikoitzaren kenkariengatik 19 milioi euro aplikatu dira (%45,0 taldeen kasuan eta %55,0 talde fiskaletan ez dauden entitateen kasuan), eta inbertsioengatik 97 milioi euroko kenkariak egin dira (%22,0 taldeen kasuan, eta %78,0 talde fiskaletako kide ez diren entitateen kasuan).

Horrela, kuota efektibo positiboa (kuota osoa ken gutxipenak) 243 milioi eurokoa da guztira. Horietatik 184 milioi euro (%75,8) taldea osatzen ez duten entitateei dagozkie, eta 59 milioi euro (%24,2) talde fiskalei.

Karga tasa efektiboa (kuota efektiboaren eta oinarri likidagarri positiboaren arteko erlazioa) %16,9an kokatu da aitortzaile kopuru osorako, oso hurbil talde fiskaletan ez dauden entitateek lortutakotik (%16,7), baina talde fiskalen azpitik (%17,8).

Jasandako atxikipenen zenbateko osoa 74 milioi eurokoa da. Horietatik 67 milioi euro (%90,7) talde fiskaletan ez dauden entitateei dagozkie, eta gainerako 7 milioiak (%9,3) talde fiskalei. Banaketa hori erabat aldatzen da ordainketa zatikatuetan: 50 milioi euroetatik, 44 milioi euro (%87,2) talde fiskalenak dira, eta gainerako 6 milioi euroak (%12,8) talde fiskaletan ez dauden entitateenak.

Respecto a la base liquidable positiva, los grupos fiscales aportan 330 millones de euros (el 23,0%) y las entidades no pertenecientes a grupos el 77,0 restante (1.104 millones de euros). Mientras que en la parte negativa, los grupos aportan el 46,7% (472 millones de euros) y las entidades no pertenecientes a grupos aportan 540 millones de euros (53,3%).

Aplicando el tipo de gravamen a la base liquidable positiva (1.433 millones de euros) se obtiene la cuota íntegra. En este ejercicio se eleva hasta los 359 millones de euros, de los que 89 millones (24,7%) pertenecen a los grupos fiscales y 270 millones de euros (75,3%) a las entidades no pertenecientes a grupos fiscales.

De este modo el tipo medio de gravamen general es del 25,0%. En el caso del colectivo de entidades no pertenecientes a grupos fiscales se sitúa en el 24,5% y para los grupos fiscales en el 26,9%.

En lo referente a las minoraciones de la cuota íntegra, las bonificaciones y deducciones por doble imposición ascendieron a 19 millones de euros (45,0% para los grupos y 55,0% para los no grupos) y las deducciones por inversiones a 97 millones de euros (22,0% para los grupos y 78,0% para las entidades no pertenecientes a grupos).

De ese modo, la cuota efectiva positiva (cuota íntegra menos minoraciones) asciende a 243 millones de euros, de los que 184 millones (75,8%) pertenecen al colectivo de no grupos y los 59 millones restantes (24,2%) a los grupos fiscales.

El tipo efectivo de gravamen (relación entre cuota efectiva y base liquidable positiva) se sitúa en el 16,9% para el total de declarantes, muy parecido al obtenido por las entidades no pertenecientes a grupos (16,7%) y por debajo de los grupos fiscales (17,8%).

El importe total de las retenciones soportadas asciende a 74 millones de euros, de los que 67 millones (90,7%) corresponde a las entidades no pertenecientes a grupos, y los 7 millones restantes (9,3%) a los grupos fiscales. Esa distribución da un vuelco si analizamos los pagos fraccionados, ya que del total de 50 millones de euros, 44 millones (87,2%) pertenece a los grupos fiscales, y 6 millones de euros (12,8%) lo acumulan las entidades no pertenecientes a grupos.



Azkenean, aitorten bateratuaren emaitza 118 milioi euro ordaintzea da. Saldo horren zeinua aztertutako bi kolektiboetan da positiboa: 110 milioi euro talde fiskaletako kide ez diren entitateen kasuan, eta 8 milioi euro talde fiskalen kasuan.

3.5.4. TALDE FISKALETAKO ENTITATEEN BANAKAKO AITORPENAK ETA TALDEEN AITORPENAK. AITORPENEN ARTEKO KONPARAZIOA

Atal honetan alderatzen dira talde fiskaletako entitateen banakako aitorten eta talde fiskalek aurkeztutako aitorten ageri diren magnitude nagusiak eta zenbateko osoarekiko duten pisua.

Oro har, kontzeptu gehienetan, talde fiskalen pisua txikiagoa da talde fiskaletan dauden entitateen banakako aitorten baino.

Adibidez, banakako aitorten informazioarekin, talde fiskaletako entitateek aitortutako aurretiko zerga oinarriak zenbateko osoaren %9,9 hartzen zuen. Kontzeptu hori modu bateratuan aztertuta, ordea, talde fiskalek aitortutakoaren pisua -%8,4 da. Oinarri likidagarriaren kasuan, areago jaisten da pisu hori: %7,2tik -%33,8ra.

200 ereduan (banakako aitorten) guztira aitortutako kuota osotik, %35,9 talde fiskaletako kide diren entitateei dagokie; aldiz, talde fiskalen kuota osoak zenbateko bateratu osoaren %24,7 hartzen du.

Hauek dira pisua irabazi duten kontzeptu bakarrak: kenkariak (%23,8tik %25,8ra), atxikipenak (%5,7tik %9,3ra), eta ordainketa zatikatuak (%62,4tik %87,2ra).

Al final el resultado de la declaración consolidada da un resultado a ingresar de 118 millones de euros. El signo de ese saldo es positivo en los dos colectivos analizados: 110 millones de euros para las entidades no pertenecientes a grupos y 8 millones de euros en el caso de los grupos fiscales.

3.5.4. COMPARATIVA ENTRE LAS DECLARACIONES INDIVIDUALES DE LAS ENTIDADES QUE PERTENECEN A GRUPOS Y DE LAS DECLARACIONES DE LOS GRUPOS

En este apartado se trata de comparar las principales magnitudes de las declaraciones individuales pertenecientes a grupos fiscales y las declaraciones de los grupos fiscales, así como su importancia respecto al total.

En general, y para la mayoría de los conceptos la importancia que representan los grupos es menor de lo que representaban las declaraciones individuales de las entidades que pertenecen a grupos fiscales.

Por ejemplo, y con la información relativa a las declaraciones individuales, la base imponible previa declarada por las entidades que pertenecen a algún grupo fiscal explicaba el 9,9% del total. Y al analizar ese mismo concepto consolidado, se observa que el peso de lo declarado por los grupos fiscales es del -8,4%. En el caso de la base liquidable el peso baja aún más, del 7,2% al -33,8%.

De la cuota íntegra total declarada en el modelo 200 (declaraciones individuales) el 35,9% corresponde a entidades que pertenecen a algún grupo fiscal, mientras que la cuota íntegra de los grupos fiscales representa el 24,7% del total consolidado.

Los pocos conceptos que ganan peso son: deducciones (del 23,8% al 25,8%), retenciones (del 5,7% al 9,3%) y pagos fraccionados (del 62,4% al 87,2%)

GRÁFICO 3.23. GRAFIKOA

Talde fiskalen eta talde fiskaletako partaide ez diren entitateen zenbatekoen pisu

Peso de las magnitudes de los grupos fiscales y de las entidades no pertenecientes a grupos fiscales

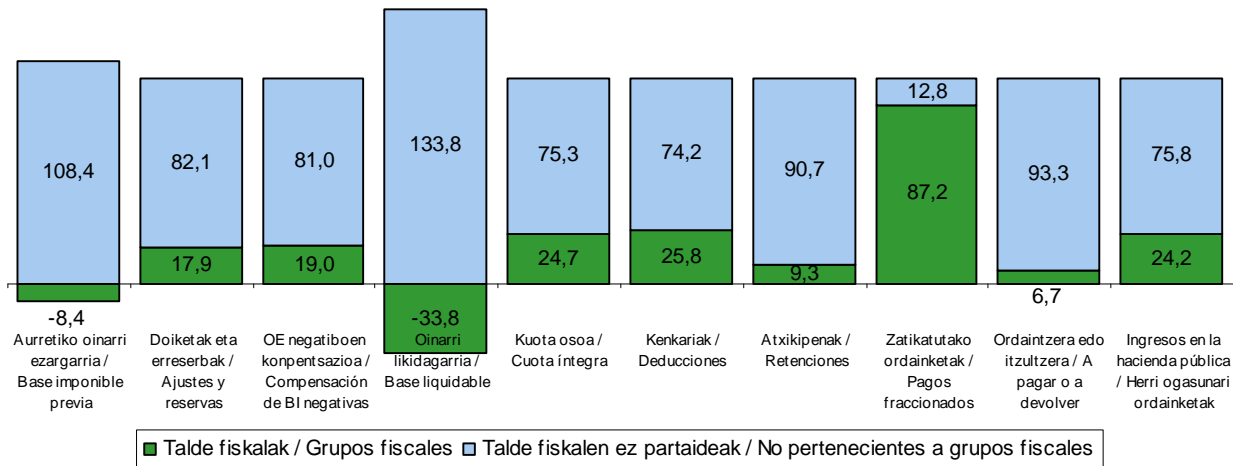

Jauzia ordaindu edo itzuli beharreko zenbatekoan ikusten da batik bat, gutxi gorabehera erdia izatetik (%49,8) %6,7 izatera igaro baita. Atxikipenak eta ordainketa zatikatuak kontuan hartuta portzentaje hori %24,2ra igotzen bada ere, talde fiskaletan dauden entitateen banakako aitortpenen kasuan portzentajea %40,3 da.

Bestalde, alderatzen baditugu talde fiskaletako kide diren entitateen banakako aitortpenen emaitzak eta talde fiskalek 220 ereduan aitortutako emaitzak, baterakuntza prozesuaren ondorioak ikus ditzakegu:

- Talde fiskaletan dauden entitateek banaka aitortu duten aurretiko zerga oinarria 100 milioi eurokoa da, eta talde fiskalek 220 ereduan aitortutakoa, berriz, -70 milioi eurokoa. Hau da, 170 milioi euro jaisten da zerga oinarria.
- Aurreko ekitaldietako zerga oinarri negatiboengatik 47 milioi euro konpentsatu dira banakako aitortpenetan, eta 61 milioi euro talde fiskalen aitortpenetan.
- Talde fiskaletan dauden entitateek banaka aitortu duten oinarri likidagarria 43,5 milioi eurokoa da, eta talde fiskalek 220 ereduan aitortutakoa, berriz, -142,5 milioi eurokoa. Hau da, zerga baterakuntzaren prozesuak 186

En el importe a pagar o devolver es dónde mayor vuelco se da, ya que pasa de representar más o menos la mitad (49,8%) a ser únicamente el 6,7%. Si bien teniendo en cuenta las retenciones y pagos fraccionados ese porcentaje se eleva hasta el 24,2%, cuando en las declaraciones individuales pertenecientes a grupos fiscales representaba el 40,3%.

Por otra parte, al comparar los resultados de las declaraciones individuales de las entidades que forman parte de algún grupo fiscal y de los resultados declarados por el grupo fiscal en el modelo 220 podemos observar los efectos que produce el proceso de consolidación:

- La base imponible previa declarada por las entidades individuales pertenecientes a grupos es de 100 millones de euros, mientras que la declarada por los grupos en el modelo 220 es de -70 millones de euros. Es decir, se reduce en 170 millones de euros.
- El importe compensado por bases imponibles negativas de ejercicios anteriores por parte de las declaraciones individuales asciende a 47 millones de euros, mientras que en las declaraciones de los grupos el importe es de 61 millones de euros.
- La base liquidable declarada por las entidades individuales pertenecientes a grupos es de 43,5 millones de euros, mientras que la declarada por los grupos en el modelo 220 es de -142,5 millones de euros. Es decir, el

milioi euro murriztu du oinarri likidagarria.

- Kuota osoaren kasuan, ikusten da talde fiskalei dagokien datua (89 milioi euro) askoz txikiagoa dela banakako aitorpenei dagokiena baino (151 milioi euro).
- Hobariengatik eta zergapetze bikoitzaren kenkariengatik, talde fiskaletan dauden entitateek 2,9 milioi euro aitortu dute 200 ereduan (banakako aitorpenean); talde fiskalek, ordea, 8,6 milioi euro aitortu dituzte. Inbertsioengatik aplikatutako kenkarietan kontrakoa gertatu da: banakako aitorpenean 24,2 milioi euroko kenkariak aplikatu dira, eta talde fiskalen aitorpenean 21,4 milioi euro.
- Horren ondorioz, 2016ko ekitaldi fiskalean, taldeen kuota efektiboa 59 milioi eurokoa izan da, eta banakakoa, berriz, 124 milioi eurokoa. Hau da, zerga baterakuntzaren araubideak 65 milioi euro gutxiago ordaintzea ekarri du berekin.

proceso de consolidación fiscal reduce la base liquidable en 186 millones de euros.

- En el caso de la cuota íntegra, al obtener la información de los grupos se observa que el valor de la misma (89 millones de euros) es muy inferior al que se extrae de las declaraciones individuales (151 millones de euros).
- Por bonificaciones y deducciones por doble imposición el importe declarado individualmente en el modelo 200 por las entidades pertenecientes a grupos es de 2,9 millón de euros, mientras que los grupos declaran 8,6 millones de euros. Ocurre lo contrario en las deducciones por inversiones, ya que las declaraciones individuales se aplican 24,2 millones de euros, y los grupos 21,4 millones de euros.
- De esa manera, la cuota efectiva de los grupos en el ejercicio fiscal 2016 asciende a 59 millones de euros; mientras que de manera individual era de 124 millones de euros. Es decir, el régimen de consolidación fiscal supone una disminución del importe realmente a pagar de 65 millones de euros.

ARAUDIAREN ERANSKINA

Hona hemen araudiak izan dituen aldaketa nagusiak, 2016ko ekitaldiko sozietateen gaineko zergaren aitorpenean eragin dutenak:

- **88/2015 Foru Dekretua**, abenduaren 29koa, sozietateen gaineko zergaren erregelamendua aldatzen duena. Onartu egiten dira sozietateen gaineko zergan zuzenketa monetarioa egiteko aplikagarri diren koefizienteak.
- **5/2016 Foru Araua**, azaroaren 14koa, 2016. urtean zerga aldaketa jakin batzuk onartzen ditu. Aldaketa garrantzitsuenetako bat da, mikroenpresek ehuneko 20eko forfaita aplikagarri izango dutela.
- **2/2016 Lege Dekretu Erreala**, irailaren 30ekoa, zatikatutako ordainketen erregimena 2016. urterako aldatzen duena.
- **3/2016 Lege Dekretu Erreala**, abenduaren 3koa, enpresa handientzako oinarri ezargarri negatiboen konpentsazioaren erregimena 2016. urterako aldatzen duena.

ANEXO NORMATIVO

Los principales cambios normativos que han afectado a la declaración del Impuesto sobre Sociedades del ejercicio 2016 han sido los siguientes:

- **Decreto Foral 88/2015**, de 29 de diciembre, por la que se modifica el Reglamento del Impuesto sobre Sociedades. Se aprueban los coeficientes de corrección monetaria aplicables en el Impuesto sobre Sociedades.
- **Norma Foral 5/2016**, de 14 de noviembre, de aprobación en el año 2016 de determinadas modificaciones tributarias, siendo una de las más importantes la aplicación del forfait del 20 por 100 para las microempresas.
- **Real Decreto-Ley 2/2016**, de 30 de setiembre, por el que se modifica para 2016 el régimen de pagos fraccionados.
- **Real Decreto-Ley 3/2016**, de 3 de diciembre, por el que se modifica para 2016 el régimen de compensación de bases imponibles negativas para grandes empresas.



E.3.1. TAULA SOZIEATE AITORTZAILEEN BILAKAERA IZAERA JURIDIKOAREN ARABERA

CUADRO E.3.1. EVOLUCIÓN DE LAS SOCIEDADES DECLARANTES SEGÚN FORMA JURÍDICA

IZAERA JURIDIKOA	FORMA JURÍDICA	BALIO ABSOLUTUAK VALORES ABSOLUTOS				% EGITURA ESTRUCTURA EN %				% BARIAZIOA VARIACIÓN EN %		
		2013	2014	2015	2016	2013	2014	2015	2016	14/13	15/14	16/15
Sozietate anonimoak	Sociedades Anónimas	2.299	2.315	2.239	2.165	9,7	9,3	8,9	8,4	0,7	-3,3	-3,3
Erantz. mugat. soz.	Sdades. Resp. Limitada	17.934	18.597	18.811	19.097	75,3	74,8	74,5	74,5	3,7	1,2	1,5
Sozietate kooperatib.	Sdades. Cooperativas	716	749	787	822	3,0	3,0	3,1	3,2	4,6	5,1	4,4
Bestelakoak	Otras	2.867	3.209	3.419	3.560	12,0	12,9	13,5	13,9	11,9	6,5	4,1
GUZTIRA	TOTAL	23.816	24.870	25.256	25.644	100,0	100,0	100,0	100,0	4,4	1,6	1,5

Nota: Hasta el ejercicio 2013 se recogían las declaraciones presentadas en campaña (31-07). En los ejercicios 2014, 2015 y 2016 se recogen las declaraciones presentadas hasta el 31/12/2015, 31/12/2016 y 31/12/2017 respectivamente.

Oharra: 2013 ekitaldiraino kanpainan aurkeztutako aitortpenak jasotzen dira (07-31). 2014an, 2015ean eta 2016an, aldiz, kanpainatik hasi eta 2015/12/31-2016/12/31-2017/12/31 bitartean aurkeztutako aitortpen guztiak jaso dira.



E.3.2. TAULA SOZIEATE AITORTZAILEEN KOPURUAREN BILAKAERA ERAGIKETA EREMUAREN ARABERA

CUADRO E.3.2. EVOLUCIÓN DEL NÚMERO DE SOCIEDADES DECLARANTES SEGÚN ÁMBITO DE OPERACIONES

ERAGIKETA EREMUA	ÁMBITO DE OPERACIONES	BALIO ABSOLUTUAK VALORES ABSOLUTOS				% EGITURA ESTRUCTURA EN %				% BARIAZIOA VARIACIÓN EN %		
		2013	2014	2015	2016	2013	2014	2015	2016	14/13	15/14	16/15
Gipuzkoa	Gipuzkoa	23.019	24.001	24.368	24.725	96,7	96,5	96,5	96,4	4,3	1,5	1,5
EAE	CAPV	85	76	79	82	0,4	0,3	0,3	0,3	-10,6	3,9	3,8
Erregimen Komuna eta Nafarroa	Régimen Común y Navarra	712	793	809	837	3,0	3,2	3,2	3,3	11,4	2,0	3,5
GUZTIRA	TOTAL	23.816	24.870	25.256	25.644	100,0	100,0	100,0	100,0	4,4	1,6	1,5

Nota: Hasta el ejercicio 2013 se recogían las declaraciones presentadas en campaña (31-07). En los ejercicios 2014, 2015 y 2016 se recogen las declaraciones presentadas hasta el 31/12/2015, 31/12/2016 y 31/12/2017 respectivamente.

Oharra: 2013 ekitaldiraino kanpainan aurkeztutako aitortenak jasotzen dira (07-31). 2014an, 2015ean eta 2016an, aldiz, kanpainatik hasi eta 2015/12/31-2016/12/31-2017/12/31 bitartean aurkeztutako aitorten guztiak jaso dira.



E.3.3. TAULA SOZIEATE AITORTZAILEEN KOPURUAREN BILAKAERA ARAUDI APLIKAGARRIAREN ARABERA
 CUADRO E.3.3. NÚMERO DE SOCIEDADES DECLARANTES SEGÚN NORMATIVA APLICABLE

ARAUDI APLIKAGARRIA	NORMATIVA APLICABLE	BALIO ABSOLUTUAK VALORES ABSOLUTOS				% EGITURA ESTRUCTURA EN %				% BARIAZIOA VARIACIÓN EN %		
		2013	2014	2015	2016	2013	2014	2015	2016	14/13	15/14	16/15
Gipuzkoako Foru Araudia	Normativa Foral Gipuzkoa	23.114	24.092	24.458	24.829	97,1	96,9	96,8	96,8	4,2	1,5	1,5
EAEko gainerako araudia	Normativa Resto CAPV	143	145	157	157	0,6	0,6	0,6	0,6	1,4	8,3	0,0
Estatuko araudia	Normativa Común	559	633	641	658	2,3	2,5	2,5	2,6	13,2	1,3	2,7
GUZTIRA	TOTAL	23.816	24.870	25.256	25.644	100,0	100,0	100,0	100,0	4,4	1,6	1,5

Nota: Hasta el ejercicio 2013 se recogían las declaraciones presentadas en campaña (31-07). En los ejercicios 2014, 2015 y 2016 se recogen las declaraciones presentadas hasta el 31/12/2015, 31/12/2016 y 31/12/2017 respectivamente.

Oharra: 2013 ekitaldiraino kanpainan aurkeztutako aitortenak jasotzen dira (07-31). 2014an, 2015ean eta 2016an, aldiz, kanpainatik hasi eta 2015/12/31-2016/12/31-2017/12/31 bitartean aurkeztutako aitorten guztiak jaso dira.



E.3.4. TAULA AITORPEN KOPURUA ETA OINARRI LIKIDAGARRIA GUZTIRA OINARRI LIKIDAGARRIAREN TARTEAK ETA ERAGIKETA EREMUAK KONTUAN HART
CUADRO E.3.4. NÚMERO DE DECLARACIONES Y BASE LIQUIDABLE TOTAL SEGÚN TRAMOS DE BASE LIQUIDABLE Y ÁMBITO DE OPERACIONES

OINARRI LIKIDAGARRIAREN TARTEAK TRAMOS DE BASE LIQUIDABLE (eurotan / en euros)	GIPUZKOA		EAE CAPV		ESTATUA ESTADO		GUZTIRA TOTAL	
	Aitorpen kop. Nºdeclarac.	Oinarri likidag. Base Liquidable	Aitorpen kop. Nºdeclarac.	Oinarri likidag. Base Liquidable	Aitorpen kop. Nºdeclarac.	Oinarri likidag. Base Liquidable	Aitorpen kop. Nºdeclarac.	Oinarri likidag. Base Liquidable
Hasta -6.000.000 arte	19	-282.441	5	-309.507	70	-13.099.880	94	-13.691.827
-6.000.000 a -3.000.000	19	-80.675	1	-4.329	33	-140.925	53	-225.929
-3.000.000 a -600.000	131	-167.263	5	-9.369	58	-87.932	194	-264.565
-600.000 a -300.000	138	-60.313	2	-910	17	-6.956	157	-68.180
-300.000 a -60.000	733	-91.817	7	-1.100	24	-4.229	764	-97.147
-60.000 a -30.000	713	-30.246	2	-74	3	-120	718	-30.440
-30.000 a -6.000	2.246	-32.716	1	-16	3	-37	2.250	-32.769
-6.000 a 0	2.917	-5.602	0	0	0	0	2.917	-5.602
0	9.152	0	15	0	69	0	9.236	0
0 a 6.000	2.571	5.753	3	4	2	5	2.576	5.762
6.000 a 30.000	2.634	40.331	0	0	5	126	2.639	40.456
30.000 a 60.000	1.135	49.008	2	96	12	539	1.149	49.643
60.000 a 300.000	1.639	220.336	8	1.788	48	8.048	1.695	230.172
300.000 a 600.000	335	140.804	6	2.889	45	21.015	386	164.708
600.000 a 3.000.000	271	328.067	15	22.589	156	233.735	442	584.390
3.000.000 a 6.000.000	41	168.872	8	36.761	79	337.552	128	543.185
Más de 6.000.000 -tik gora	31	327.516	2	31.358	213	23.714.712	246	24.073.586
GUZTIRA/TOTAL	24.725	529.611	82	-229.821	837	10.975.653	25.644	11.275.444

Zenbatekoa mila eurokotan / Importe en miles de euros



E.3.5. TAULA AITORPEN KOPURUA ETA GIPUZKOARI ERAGIKETA BOLUMENAREN ARABERA EGOTZITAKO OINARRI LIKIDAGARRIA, OINARRI LIKIDAGARRIAREN TARTEAK ETA ERAGIKETA EREMUAK KONTUAN HARTUZ

CUADRO E.3.5. NÚMERO DE DECLARACIONES Y BASE LIQUIDABLE IMPUTADA A GIPUZKOA SEGÚN EL PORCENTAJE DE VOLUMEN DE OPERACIONES POR TRAMOS DE BASE LIQUIDABLE Y ÁMBITO DE OPERACIONES

OINARRI LIKIDAGARRIAREN TARTEAK TRAMOS DE BASE LIQUIDABLE (eurotan / en euros)	GIPUZKOA		EAE CAPV		ESTATUA ESTADO		GUZTIRA TOTAL	
	Aitorpen kop. Nºdeclarac.	Oinarri likidag. Base Liquidable	Aitorpen kop. Nºdeclarac.	Oinarri likidag. Base Liquidable	Aitorpen kop. Nºdeclarac.	Oinarri likidag. Base Liquidable	Aitorpen kop. Nºdeclarac.	Oinarri likidag. Base Liquidable
Hasta -6.000.000 arte	19	-282.441	2	-134.209	6	-87.739	27	-504.389
-6.000.000 a -3.000.000	19	-80.675	2	-7.112	6	-25.840	27	-113.628
-3.000.000 a -600.000	131	-167.263	5	-6.853	28	-35.439	164	-209.556
-600.000 a -300.000	138	-60.313	1	-446	13	-5.895	152	-66.655
-300.000 a -60.000	733	-91.817	5	-545	45	-6.816	783	-99.179
-60.000 a -30.000	713	-30.246	4	-174	21	-884	738	-31.304
-30.000 a -6.000	2.246	-32.716	1	-12	43	-741	2.290	-33.469
-6.000 a 0	2.917	-5.602	3	-5	42	-93	2.962	-5.700
0	9.152	0	17	0	84	0	9.253	0
0 a 6.000	2.571	5.753	7	15	75	188	2.653	5.956
6.000 a 30.000	2.634	40.331	2	45	116	1.832	2.752	42.208
30.000 a 60.000	1.135	49.008	1	36	58	2.489	1.194	51.532
60.000 a 300.000	1.639	220.336	11	1.958	134	21.377	1.784	243.671
300.000 a 600.000	335	140.804	5	2.116	52	21.805	392	164.725
600.000 a 3.000.000	271	328.067	13	17.639	85	112.449	369	458.155
3.000.000 a 6.000.000	41	168.872	3	10.034	18	73.724	62	252.630
Más de 6.000.000 -tik gora	31	327.516	0	0	11	157.836	42	485.352
GUZTIRA/TOTAL	24.725	529.611	82	-117.513	837	228.251	25.644	640.349

Zenbatekoa mila eurokotan / Importe en miles de euros

OHARRA / NOTA :

1) Taula honetatik aurrera aipatzen diren oinarri likidagarriaren zenbatekoak eta likidazioaren gainerako kontzeptuak Gipuzkoari egotzitako kopuruak dira eragiketa bolumenaren portzentajearen arabera.

A partir de este cuadro los importes de la base liquidable y de los demás conceptos de la liquidación se refieren a cantidades imputadas a Gipuzkoa según el porcentaje del volumen de operaciones.

E.3.6. TAULA SOZIEATE AITORTZAILEEN KOPURUA ETA OINARRI LIKIDAGARRIA IZAERA JURIDIKOAREN ARABERA

CUADRO E.3.6. NÚMERO DE SOCIEDADES DECLARANTES Y SU BASE LIQUIDABLE SEGÚN FORMA JURÍDICA

IZAERA JURIDIKOA	FORMA JURÍDICA	OINARRI LIKIDAGARRIA > 0 BASE LIQUIDABLE > 0		OINARRI LIKIDAGARRIA ≤ 0 BASE LIQUIDABLE ≤ 0		GUZTIRA TOTAL	
		Aitorpen kop. Nº Decl.	Oinarri likidag. Base Liquidable	Aitorpen kop. Nº Decl.	Oinarri likidag. Base Liquidable	Aitorpen kop. Nº Decl.	Oinarri likidag. Base Liquidable
Sozietate anonimoak	Sociedades Anónimas	1.058	702.198	1.107	-445.887	2.165	256.311
Erantzukizun mugatuko soz.	Soc.de Responsabilidad Limitada	7.574	784.734	11.523	-534.252	19.097	250.482
Sozietate kooperatiboak	Sociedades Cooperativas	289	135.860	533	-17.132	822	118.727
Bestelakoak	Otras	327	81.318	3.233	-66.938	3.560	14.380
GUZTIRA	TOTAL	9.248	1.704.110	16.396	-1.064.210	25.644	639.900

Zenbatekoa mila eurokotan / Importe en miles de euros



E.3.7. TAULA OINARRI LIKIDAGARRI NEGATIBOA DUTEN SOZIEATEEN LIKIDAZIO BATERATUA
CUADRO E.3.7. LIQUIDACIÓN CONSOLIDADA DE SOCIEDADES CON BASE LIQUIDABLE NEGATIVA

KONTZEPTUA	CONCEPTO	ZENBATEKOA IMPORTE
1. Aitorpen kopurua	1. Número de declaraciones	16.396
2. Kontabilitate emaitza	2. Resultado contable	-356.350
3. Kontabilitatez kanpoko doiketa positiboak	3. Ajustes extracontables positivos	839.370
4. Kontabilitatez kanpoko doiketa negatiboak	4. Ajustes extracontables negativos	1.314.130
5. Oinarri ezargarría (2+3-4)	5. Base imponible (2+3-4)	-831.110
6.1 Mikroenpresen zerga konpentsazioa	6.1 Compensación tributaria microempresas	7.647
6.2 Enpresen kapitalizazioa sustatzeko konpentsazioa	6.2 Reserva para fomentar la capitalización empresarial	209
6.3 Mozkinak nibelatzeo erreserba berezia (integrazioa)	6.3 Reserva especial nivelación beneficios (integración)	165
6.4 Mozkinak nibelatzeo erreserba berezia (murrizketa)	6.4 Reserva especial nivelación beneficios (reducción)	-3
6.5 Ekintzailletza sustatzeko eta eko. jard. send. erreserba	6.5 Reserva fomento emprendimiento y refor. act. prod.	-6
6.6 Aurreko ekitalditako OE negatiboen konpentsazioa	6.6 Compensación BI negativas ejercicios anteriores	225.086
7. Oinarri likidagarria (5-6)	7. Base liquidable (5-6)	-1.064.210
8. Bazkideei oinarria egotzen dieten sozietate kopurua	8. Nº sociedades imputan base a sus socios	297
9. Bazkideei oinarria egotzen dieten sozietateen OL	9. BL de sociedades que imputan base a sus socios	-9.343
10. Beste sozietateen oinarri likidagarria (7-9)	10. Base liquidable resto sociedades (7-9)	-1.054.867
11.1 Kuota osoa	11.1 Cuota íntegra	0
11.2 Doitutako kuota osoa	11.2 Cuota íntegra ajustada	3
12. Kenkaria ezarpen bikoitzagatik	12. Deducciones por doble imposición	0
13. Hobariak	13. Bonificaciones	0
14. Kuota likido positiboa (11.2-12-13)	14. Cuota líquida positiva (11.2-12-13)	0
15.bis Berezikí babestutako kooperatiben kenkaria	15.bis Deducción cooperativas especialmente protegidas	0
15. Kuotan mugatutako kenkariak	15. Deducciones con límite de cuota	0
16. Kuotan mugaturik ez dauden kenkariak	16. Deducciones sin límite de cuota	0
17. Kuota efektibo positiboa (14-15.bis-15-16)	17. Cuota efectiva positiva (14-15.bis-15-16)	0
18. Atxikipenak	18. Retenciones	23.698
19. Konturako ordainketak	19. Pagos a cuenta	2.495
20. Gardent. fiskaleko soziet.ek egotzitako kuota	20. Cuota imputada por sociedades en transparencia fiscal	0
21. Ordaindu (+) edo itzultzeo (-) kuota diferentz. (17-18-19-20)	21. Cuota diferencial a ingresar (+) o a devolver (-) (17-18-19-20)	-26.193
22. Bazkid. egoiliarrei egotz dakizkiekeen kenk.ak	22. Devoluciones atribuibles a socios residentes	0
23. Gehikuntza aurreko ekitaldietako onurak galtzeagatik	23. Incremento por pérdida de beneficios de ejercicios anteriores	18
24. Aurreko gehikuntzen gaineko berandutza interesak	24. Intereses de demora sobre anteriores incrementos	2
25. Ordaindu (+) edo itzultzeo (-) likidoa (21+22+23+24)	25. Líquido a ingresar (+) o a devolver (-) (21+22+23+24)	-26.174
Pro memoria :	Pro memoria:	
26. Jard. ekonomikoari emandako pizgarri fiskalak (15+16)	26. Incentivos fiscales a la actividad económica (15+16)	0
27. Herri ogasunari egindako ordainketak (18+19+25)	27. Ingresos en la hacienda pública (18+19+25)	20

Zenbatekoa mila eurokotan / Importe en miles de euros

E.3.8. TAULA OINARRI LIKIDAGARRI POSITIBOA DUTEN SOZIEATEEN LIKIDAZIO BATERATUA
CUADRO E.3.8. LIQUIDACIÓN CONSOLIDADA DE SOCIEDADES CON BASE LIQUIDABLE POSITIVA

KONTZEPTUA	CONCEPTO	ZENBATEKOA IMPORTE
1. Aitorpen kopurua	1. Número de declaraciones	9.248
2. Kontabilitate emaitza	2. Resultado contable	2.148.112
3. Kontabilitatez kanpoko doiketa positiboak	3. Ajustes extracontables positivos	416.720
4. Kontabilitatez kanpoko doiketa negatiboak	4. Ajustes extracontables negativos	723.968
5. Oinarri ezargarria (2+3-4)	5. Base imponible (2+3-4)	1.840.864
6.1 Mikroenpresen zerga konpentsazioa	6.1 Compensación tributaria microempresas	33.156
6.2 Enpresen kapitalizazioa sustatzeko konpentsazioa	6.2 Reserva para fomentar la capitalización empresarial	10.449
6.3 Mozkinak nibelatzeko erreserba berezia (integrazioa)	6.3 Reserva especial nivelación beneficios (integración)	60
6.4 Mozkinak nibelatzeko erreserba berezia (murrizketa)	6.4 Reserva especial nivelación beneficios (reducción)	2.505
6.5 Ekintzailletza sustatzeko eta eko. jard. send. erreserba	6.5 Reserva fomento emprendimiento y refor. act. prod.	9.347
6.6 Aurreko ekitalditako OE negatiboen konpentsazioa	6.6 Compensación BI negativas ejercicios anteriores	81.237
7. Oinarri likidagarria (5-6)	7. Base liquidable (5-6)	1.704.110
8. Bazkideei oinarria egozten dieten sozietate kopurua	8. N° sociedades imputan base a sus socios	118
9. Bazkideei oinarria egozten dieten sozietateen OL	9. BL de sociedades que imputan base a sus socios	41.578
10. Beste sozietateen oinarri likidagarria (7-9)	10. Base liquidable resto sociedades (7-9)	1.662.531
11.1 Kuota osoa	11.1 Cuota íntegra	420.791
11.2 Doitutako kuota osoa	11.2 Cuota íntegra ajustada	421.222
12. Kenkaria ezarpen bikoitzagatik	12. Deducciones por doble imposición	13.328
13. Hobariak	13. Bonificaciones	35
14. Kuota likido positiboa (11.2-12-13)	14. Cuota líquida positiva (11.2-12-13)	407.858
15.bis Bereziki babestutako kooperatiben kenkaria	15.bis Deducción cooperativas especialmente protegidas	10.420
15. Kuotan mugatutako kenkariak	15. Deducciones con límite de cuota	53.938
16. Kuotan mugaturik ez dauden kenkariak	16. Deducciones sin límite de cuota	35.651
17. Kuota efektibo positiboa (14-15.bis-15-16)	17. Cuota efectiva positiva (14-15.bis-15-16)	307.849
18. Atxikipenak	18. Retenciones	47.515
19. Konturako ordainketak	19. Pagos a cuenta	14.554
20. Gardent. fiskaleko soziet.ek egotzitako kuota	20. Cuota imputada por sociedades en transparencia fiscal	0
21. Ordaindu (+) edo itzultzeko (-) kuota diferentz. (17-18-19-20)	21. Cuota diferencial a ingresar (+) o a devolver (-) (17-18-19-20)	245.780
22. Bazkid. egoiliarrei egotz dakizkiekeen kenk.ak	22. Devoluciones atribuibles a socios residentes	0
23. Gehikuntza aurreko ekitaldietako onurak galtzeagatik	23. Incremento por pérdida de beneficios de ejercicios anteriores	155
24. Aurreko gehikuntzen gaineko berandutza interesak	24. Intereses de demora sobre anteriores incrementos	7
25. Ordaindu (+) edo itzultzeko (-) likidoa (21+22+23+24)	25. Líquido a ingresar (+) o a devolver (-) (21+22+23+24)	245.942
Pro memoria :	Pro memoria:	
26. Jard. ekonomikoari emandako pizgarri fiskalak (15+16)	26. Incentivos fiscales a la actividad económica (15+16)	89.589
27. Herri ogasunari egindako ordainketak (18+19+25)	27. Ingresos en la hacienda pública (18+19+25)	308.011

Zenbatekoa mila eurokotan / Importe en miles de euros



E.3.9. TAULA OINARRI LIKIDAGARRI POSITIBOA DUTEN SOZETATEAK. PORTZENTAJEAK IZAERA JURIDIKOAREN ARABERA
CUADRO E.3.9. SOCIEDADES CON BASE LIQUIDABLE POSITIVA. PORCENTAJES SEGÚN FORMA JURÍDICA

KONTZEPTUA	CONCEPTO	SOZETATE ANONIMOAK	ERAN. MUGATUTAKO. SOZETATEAK	SOZETATE KOOPERATIBOAK	BESTELAKOAK	GUZTIRA
		SOCIEDADES ANÓNIMAS	SOCIEDADES RESP. LIMITADA	SOCIEDADES COOPERATIVAS	OTRAS	TOTAL
1. Batez besteko tasa nominala	1. Tipo medio nominal	26,9	25,9	20,0	4,6	25,3
2. Batez besteko tasa efektiboa	2. Tipo medio efectivo	20,0	21,0	1,1	3,8	18,5
3. Pizgarri fiskalen % kuota osoarekiko	3. Incentivos fiscales en % sobre cuota íntegra	23,2	17,0	40,5	14,1	21,3
4. Aitorpen kopurua, guztiarekiko	4. Número de declaraciones s/total	11,4	81,9	3,1	3,5	100,0
5. Kontabilitate emaitza, guztiarekiko	5. Resultado contable s/total	39,2	47,2	9,5	4,1	100,0
6. Oinarri likidagarria, guztiarekiko	6. Base liquidable s/total	42,2	47,2	8,2	2,4	100,0
7. Kuota osoa, guztiarekiko	7. Cuota íntegra s/total	44,8	48,3	6,4	0,4	100,0
8. Jarduera ekonomikorako pizgarri fiskalak, guztiarekiko	8. Incentivos fiscales a la activ.económica s/total	48,8	38,6	12,3	0,3	100,0
9. Ogasunari egindako ordainketak, guztiarekiko	9. Ingresos en la hacienda pública s/total	45,5	53,5	0,5	0,5	100,0



E.3.10. TAULA OINARRI LIKIDAGARRI POSITIBOA DUTEN SOZIEATEAK. PORTZENTAJEAK ARAUDI APLIKAGARRIAREN ARABERA
CUADRO E.3.10. SOCIEDADES CON BASE LIQUIDABLE POSITIVA. PORCENTAJES SEGÚN NORMATIVA APLICABLE

KONTZEPTUA	CONCEPTO	GIPUZKOAKO FORU ARAUDIA NORMATIVA FORAL GIPUZKOA	EAE GAINERAKO ARAUDIA NORMATIVA RESTO CAPV	ESTATUKO ARAUDIA NORMATIVA COMÚN	GUZTIRA TOTAL
1. Batez besteko tasa nominala	1. Tipo medio nominal	25,2	27,8	25,7	25,3
2. Batez besteko tasa efektiboa	2. Tipo medio efectivo	17,2	21,1	24,8	18,5
3. Pizgarri fiskalen % kuota osoarekiko	3. Incentivos fiscales en % sobre cuota íntegra	24,9	22,9	2,7	21,3
4. Aitorpen kopurua, guztiarekiko	4. Número de declaraciones s/total	94,3	1,0	4,7	100,0
5. Kontabilitate emaitza, guztiarekiko	5. Resultado contable s/total	83,6	4,0	12,4	100,0
6. Oinarri likidagarria, guztiarekiko	6. Base liquidable s/total	81,6	2,7	15,7	100,0
7. Kuota osoa, guztiarekiko	7. Cuota íntegra s/total	81,1	3,0	15,9	100,0
8. Jarduera ekonomikorako pizgarri fiskalak, guztiarekiko	8. Incentivos fiscales a la activ.económica s/total	94,8	3,2	2,0	100,0
9. Ogasunari egindako ordainketak, guztiarekiko	9. Ingresos en la hacienda pública s/total	75,8	3,1	21,1	100,0

E.3.11. TAULA OINARRI LIKIDAGARRI POSITIBOA DUTEN SOZIETATEAK. PORTZENTAJEAK HELBIDEAREN ARABERA

CUADRO E.3.11. SOCIEDADES CON BASE LIQUIDABLE POSITIVA. PORCENTAJES SEGÚN DOMICILIO

KONTZEPTUA	BIDASOA BEHEA	DEBABARRENA	DEBAGOIENA	DONOSTIA	DONOSTIALDEA	OARSOALDEA	GOIERRI	TOLOSALDEA	UROLA KOSTA	GIPUZKOA	BESTELAKOAK OTROS	GUZTIRA TOTAL
1. Batez besteko tasa nominal												
Tipo medio nominal	26,0	26,0	21,0	25,3	25,3	26,1	24,8	26,4	26,9	25,2	26,0	25,3
2. Batez besteko tasa efektiboa												
Tipo medio efectivo	21,5	14,4	11,1	21,7	15,1	19,7	10,6	21,0	17,3	17,3	24,2	18,5
3. Pizagarri fiskalen % kuota osoarekiko												
Incentivos fiscales en % sobre cuota íntegra	17,3	42,9	26,7	12,4	31,2	17,3	36,0	19,9	33,7	24,7	6,0	21,3
4. Aitorpen kopurua, guztiarekiko												
Número de declaraciones s/total	10,5	6,8	5,9	31,5	10,0	7,6	6,5	5,9	9,4	94,1	5,9	100,0
5. Kontabilitate emaitza, guztiarekiko												
Resultado contable s/total	5,7	6,5	10,4	21,8	13,4	5,4	7,9	4,2	8,8	84,0	16,0	100,0
6. Oinarri likidagarria, guztiarekiko												
Base liquidable s/total	5,3	5,8	9,0	22,0	11,3	5,7	8,2	4,9	9,8	82,0	18,0	100,0
7. Kuota osoa, guztiarekiko												
Cuota íntegra s/total	5,4	6,0	7,4	22,0	11,3	5,9	8,0	5,1	10,4	81,5	18,5	100,0
8. Jarduera ekonomikorako pizgarri fiskalak, guztiarekiko												
Incentivos fiscales a la activ.económica s/total	4,4	12,1	9,3	12,8	16,6	4,8	13,6	4,8	16,4	94,8	5,2	100,0
9. Ogasunari egindako ordainketak, guztiarekiko												
Ingresos en la hacienda pública s/total	6,1	4,5	5,4	25,8	9,2	6,1	4,7	5,6	9,1	76,5	23,5	100,0

E.3.12. TAULA SOZETATEEN GAINEKO ZERGAREN LIKIDAZIO BATERATUA IZAERA JURIDIKOAREN ARABERA
CUADRO E.3.12. LIQUIDACIÓN CONSOLIDADA DEL IMPUESTO SOBRE SOCIEDADES SEGÚN FORMA JURÍDICA

KONTZEPTUA	CONCEPTO	SOZETATE ANONIMOAK SOCIEDADES ANÓNIMAS			ERANTZ. MUGATUKO SOZ. SOC. DE RESPON. LIMITADA			SOZETATE KOOPERATIBOAK SOCIEDADES COOPERATIVAS			BESTELAKOAK OTRAS			GUZTIRA TOTAL		
		Oin. liki.>0	Oin. liki.≤0	Guztira	Oin. liki.>0	Oin. liki.≤0	Guztira	Oin. liki.>0	Oin. liki.≤0	Guztira	Oin. liki.>0	Oin. liki.≤0	Guztira	Oin. liki.>0	Oin. liki.≤0	Guztira
		Base Liq.>0	Base Liq.≤0	Total	Base Liq.>0	Base Liq.≤0	Total	Base Liq.>0	Base Liq.≤0	Total	Base Liq.>0	Base Liq.≤0	Total	Base Liq.>0	Base Liq.≤0	Total
1. Aitorpen kopurua	1. Número de declaraciones	1.058	1.107	2.165	7.574	11.523	19.097	289	533	822	327	3.233	3.560	9.248	16.396	25.644
2. KONTABILITATE EMAITZA	2. RESULTADO CONTABLE	841.760	-288.758	553.002	1.014.833	-129.603	885.230	203.488	57.496	260.984	88.030	4.515	92.546	2.148.112	-356.350	1.791.761
3. Kontabilitatez kanpoko doiketa positiboak	3. Ajustes extracontables positivos	171.784	306.433	478.217	122.955	164.061	287.016	74.047	43.280	117.328	47.934	325.596	373.529	416.720	839.370	1.256.089
4. Kontabilitatez kanpoko doiketa negatiboak	4. Ajustes extracontables negativos	263.652	409.076	672.727	283.990	425.734	709.724	125.836	86.571	212.407	50.490	392.749	443.239	723.968	1.314.130	2.038.097
5. OINARRI EZARGARRIA (2+3-4)	5. BASE IMPONIBLE (2+3-4)	749.892	-391.401	358.492	853.799	-391.276	462.522	151.699	14.205	165.904	85.474	-62.639	22.835	1.840.864	-831.110	1.009.754
6.1 Mikroenpresen zerga konpentsazioa	6.1 Compensación tributaria microempresas	1.913	683	2.596	30.409	6.709	37.118	763	206	969	72	49	121	33.156	7.647	40.804
6.2 Enpresen kapitalizazioa sustatzeko konpentsazioa	6.2 Reserva para fomentar la capitalización empresarial	5.283	122	5.406	5.101	87	5.188	1	0	1	63	0	63	10.449	209	10.658
6.3 Mozkinak nibelatzeko erreserba berezia (integrazioa)	6.3 Reserva especial nivelación beneficios (integración)	0	127	127	60	38	98	0	0	0	0	0	0	60	165	225
6.4 Mozkinak nibelatzeko erreserba berezia (murrizketa)	6.4 Reserva especial nivelación beneficios (reducción)	2.304	0	2.304	201	-3	199	0	0	0	0	0	0	2.505	-3	2.502
6.5 Ekintzailerak sustatzeko eta eko. jard. send. erreserba	6.5 Reserva fomento emprendimiento y refor. act. prod.	3.680	0	3.680	5.667	-6	5.661	0	0	0	0	0	0	9.347	-6	9.341
6.6 Aurreko ekitaldietako OE negatiboen konpentsazioa	6.6 Compensación OE negativas ejercicios anteriores	34.515	53.554	88.069	27.626	136.150	163.776	15.075	31.132	46.207	4.021	4.251	8.272	81.237	225.086	306.323
7. OINARRI LIKIDAGARRIA (5-6)	7. BASE LIQUIDABLE (5-6)	702.198	-445.887	256.311	784.734	-534.252	250.482	135.860	-17.132	118.727	81.318	-66.938	14.380	1.704.110	-1.064.210	639.900
8. Bazkideei oinarria egotzen dieten soziet. kop.	8. Nº sociedades imputan base a sus socios	0	0	0	1	0	1	0	0	0	117	297	414	118	297	415
9. Bazkideei oinarria egotzen dieten sozietateen O.L.	9. BL de sociedades que imputan base a sus socios	0	0	0	25	0	25	0	0	0	41.553	-9.343	32.210	41.578	-9.343	32.235
10. BESTE SOZETATEEN OINARRI LIKIDAGARRIA (7-9)	10. BASE LIQUIDABLE RESTO SOCIEDADES (7-9)	702.198	-445.887	256.311	784.709	-534.252	250.456	135.860	-17.132	118.727	39.765	-57.595	-17.830	1.662.531	-1.054.867	607.665
11.1 KUOTA OSOA	11.1 CUOTA INTEGRAL	188.512	0	188.512	203.313	0	203.313	27.139	0	27.139	1.826	0	1.826	420.791	0	420.791
11.2 DOITUTAKO KUOTA OSOA	11.2 CUOTA INTEGRAL AJUSTADA	188.773	0	188.773	203.484	0	203.484	27.139	0	27.139	1.826	3	1.829	421.222	3	421.225
12. Kenkaria ezarpen bikoitzagatik	12. Deducciones doble imposición	4.791	0	4.791	4.242	0	4.242	4.253	0	4.253	41	0	41	13.328	0	13.328
13. Hobarriak	13. Bonificaciones	32	0	32	4	0	4	0	0	0	0	0	0	35	0	35
14. KUOTA LIKIDO POSITIBOA (11.2-12-13)	14. CUOTA LIQUIDA POSITIVA (11.2-12-13)	183.949	0	183.949	199.238	0	199.238	22.886	0	22.886	1.785	3	1.788	407.858	3	407.861
15.bis Bereziki babestutako kooperatiben kenkaria	15.bis Deducción cooperativas especialmente protegidas	0	0	0	0	0	0	10.420	0	10.420	0	0	0	10.420	0	10.420
15. Kuotan mugatutako kenkariak	15. Deducciones con límite cuota	27.028	0	27.028	21.807	0	21.807	4.943	0	4.943	160	0	160	53.938	0	53.938
16. Kuotan mugaturik ez dauden kenkariak	16. Deducciones sin límite cuota	16.703	0	16.703	12.809	0	12.809	6.041	0	6.041	98	0	98	35.651	0	35.651
17. KUOTA EFEKTIBO POSITIBOA (14-15.bis-15-16)	17. CUOTA EFECTIVA POSITIVA (14-15.bis-15-16)	140.218	0	140.218	164.622	0	164.622	1.483	0	1.483	1.527	3	1.530	307.849	3	307.853
18. Abxikiak	18. Retenciones	6.796	3.229	10.025	15.031	4.684	19.715	5.081	1.793	6.874	20.607	13.993	34.600	47.515	23.698	71.213
19. Konturatu ordainketak	19. Pagos a cuenta	12.441	2.314	14.755	1.269	157	1.427	21	0	21	822	24	846	14.554	2.495	17.049
20. Gardentasun fiskaleko sozietateek egotzitako kuota	20. Cuota imputada a sociedades de transparencia fiscal	0	0	0	0	0	0	0	0	0	0	0	0	0	0	0
21. ORDAINDU (+) EDO ITZULTZEKO (-) KUOTA DIFERENTZIALA (17-18-19-20)	21. CUOTA DIFERENCIAL A INGRESAR(+) O A DEVOLVER (-) (17-18-19-20)	120.980	-5.543	115.437	148.322	-4.841	143.481	-3.619	-1.793	-5.412	-19.903	-14.014	-33.917	245.780	-26.190	219.590
22. Bazkidetza erregulatu gabe egotzitako kuota	22. Devolución atribuidos a socios residentes	0	0	0	0	0	0	0	0	0	0	0	0	0	0	0
23. Gehikuntza aurreko ekitaldietako onurak gaitzazagatik	23. Incremento por pérdida de beneficios de ejercicios ant.	48	0	48	108	18	125	0	0	0	0	0	0	155	18	173
24. Aurreko gehikuntzen gaineko berandutza interesak	24. Intereses demora sobre anteriores incrementos	2	0	2	4	2	7	0	0	0	0	0	0	7	2	9
25. ORDAINDU (+) EDO ITZULTZEKO (-)	25. LIQUIDO A INGRESAR(+) O DEVOLVER(-)	121.030	-5.543	115.487	148.434	-4.822	143.613	-3.619	-1.793	-5.412	-19.903	-14.014	-33.917	245.942	-26.171	219.772
LIKIDOA (21+22+23+24)	A DEVOLVER(-) (21+22+23+24)															
PRO MEMORIA :	PRO MEMORIA :															
26. Jarduera ekonomikoari emandako pizgarri fiskalak (15+16)	26. Incentivos fiscales a la actividad económica (15+16)	43.732	0	43.732	34.616	0	34.616	10.983	0	10.983	258	0	258	89.589	0	89.589
27. Herri ogasunari egindako ordainketak (18+19+25)	27. Ingresos en la hacienda pública (18+19+25)	140.267	0	140.267	164.734	20	164.754	1.483	0	1.483	1.527	3	1.530	308.011	23	308.034

Zenbatekoa mila eurokotan / Importe en miles de euros

E.3.13. TAULA SOZIETATEEN GAINEKO ZERGAREN LIKIDAZIO BATERATUA OINARRI LIKIDAGARRIAREN TARTEEN ARABERA
CUADRO E.3.13. LIQUIDACIÓN CONSOLIDADA DEL IMPUESTO SOBRE SOCIEDADES POR TRAMOS DE BASE LIQUIDABLE

KONTZEPTUA	CONCEPTO	OINARRI LIKIDAGARRIAREN MAILAK MILA EUROKOTAN OIN. LIKI. ≤ 0 / TRAMOS DE BASE LIQUIDABLE EN MILES DE EUROS BASE LIQ. ≤ 0									
		Hasta -6.000 arte	-6.000 a -3.000	-3.000 -600	-600 a -300	-300 a -60	-60 a -6	-30 a -6	-6 a 0	0	Guztira Total
1. Aitorpen kopurua	1. Número de declaraciones	27	27	164	152	783	738	2.290	2.962	9.253	16.396
2. KONTABILITATE EMAITZA	2. RESULTADO CONTABLE	-290.785	-56.352	-148.942	-38.925	-30.695	-25.683	-11.733	-4.352	251.116	-356.350
3. Kontabilitatez kanpokoko doiketa positiboak	3. Ajustes extracontables positivos	145.824	63.858	110.684	28.535	29.551	3.653	28.017	11.254	417.993	839.370
4. Kontabilitatez kanpokoko doiketa negatiboak	4. Ajustes extracontables negativos	359.428	121.134	171.310	56.265	98.047	9.300	49.845	12.605	436.195	1.314.130
5. OINARRI EZARGARRIA (2+3-4)	5. BASE IMPONIBLE (2+3-4)	-504.389	-113.628	-209.568	-66.655	-99.191	-31.330	-33.561	-5.703	232.915	-831.110
6.1 Mikroenpresen zerga konpentsazioa	6.1 Compensación tributaria microempresas	0	0	0	0	0	0	0	0	7.647	7.647
6.2 Enpresen kapitalizazioa sustatzeko konpentsazioa	6.2 Reserva para fomentar la capitalización empresarial	0	0	0	0	0	0	0	0	209	209
6.3 Mozkinak nibelatzeko erreserba berezia (integrazioa)	6.3 Reserva especial nivelación beneficios (integración)	0	0	12	0	12	26	114	0	0	165
6.4 Mozkinak nibelatzeko erreserba berezia (murrizketa)	6.4 Reserva especial nivelación beneficios (reducción)	0	0	0	0	0	0	0	-3	0	-3
6.5 Ekintzailatza sustatzeko eta eko. jard. send. erreserba	6.5 Reserva fomento emprendimiento y refor. act. prod.	0	0	0	0	0	0	0	-6	0	-6
6.6 Aurreko ekitaldietako OE negatiboen konpentsazioa	6.6 Compensación BI negativas ejercicios anteriores	0	0	0	0	0	0	22	6	225.058	225.058
7. OINARRI LIKIDAGARRIA (5-6)	7. BASE LIQUIDABLE (5-6)	-504.389	-113.628	-209.580	-66.655	-99.203	-31.356	-33.698	-5.700	0	-1.064.210
8. Bazkideei oinarria egotzen dieten soziet. kop.	8. N° sociedades imputan base a sus socios	0	0	5	4	13	12	20	115	128	297
9. Bazkideei oinarria egotzen dieten sozietateen OL	9. BL de sociedades que imputan base a sus socios	0	0	-5.355	-1.525	-1.533	-510	-322	-98	0	-9.343
10. BESTE SOZIETATEEN OINARRI LIKIDAGARRIA (7-9)	10. BASE LIQUIDABLE RESTO SOCIEDADES (7-9)	-504.389	-113.628	-204.226	-65.130	-97.669	-30.846	-33.376	-5.603	0	-1.054.867
11.1 KUOTA OSOA	11.1 CUOTA INTEGRAL	0	0	0	0	0	0	0	0	0	0
11.2 DOITUTAKO KUOTA OSOA	11.2 CUOTA INTEGRAL AJUSTADA	0	0	0	0	0	0	3	0	0	3
12. Kenkaria ezarpen bikoitzagatik	12. Deducciones doble imposición	0	0	0	0	0	0	0	0	0	0
13. Hobariak	13. Bonificaciones	0	0	0	0	0	0	0	0	0	0
14. KUOTA LIKIDO POSITIBOA (11.2-12-13)	14. CUOTA LIQUIDA POSITIVA (11.2-12-13)	0	0	0	0	0	0	3	0	0	3
15.bis Bereziki babestutako kooperatiben kenkaria	15.bis Deducción cooperativas especialmente protegidas	0	0	0	0	0	0	0	0	0	0
15. Kuotan mugatutako kenkariak	15. Deducciones con límite cuota	0	0	0	0	0	0	0	0	0	0
16. Kuotan mugaturik ez dauden kenkariak	16. Deducciones sin límite cuota	0	0	0	0	0	0	0	0	0	0
17. KUOTA EFEKTIBO POSITIBOA (14-15.bis-15-16)	17. CUOTA EFECTIVA POSITIVA (14-15.bis-15-16)	0	0	0	0	0	0	3	0	0	3
18. Atxikipenak	18. Retenciones	575	810	5.831	983	924	464	666	294	13.152	23.698
19. Konturatuako ordainketak	19. Pagos a cuenta	0	2.162	0	1	0	0	119	40	173	2.495
20. Gardentasun fiskaleko sozietateek egotzitako kuota	20. Cuota imputada a sociedades de transparencia fiscal	0	0	0	0	0	0	0	0	0	0
21. ORDAINDU (+) EDO ITZULTZEKO (-)	21. CUOTA DIFERENCIAL A INGRESAR(+)	-575	-2.972	-5.831	-984	-924	-464	-782	-334	-13.324	-26.190
KUOTA DIFERENZIALA (17-18-19-20)	O A DEVOLVER (-) (17-18-19-20)	0	0	0	0	0	0	0	0	0	0
22. Bazkid. egotz. egotz. dakizkiekeen kenk. ak	22. Devolución atribuibles a socios residentes	0	0	0	0	0	0	0	0	0	0
23. Gehikuntza aurreko ekitaldietako onurak galtzeagatik	23. Incremento por pérdida de beneficios de ejercicios ant.	0	0	0	0	0	0	7	2	8	18
24. Aurreko gehikuntzen gaineko berandutza interesak	24. Intereses demora sobre anteriores incrementos	0	0	0	0	0	0	0	0	2	2
25. ORDAINDU (+) EDO ITZULTZEKO (-)	25. LIQUIDO A INGRESAR(+)	-575	-2.972	-5.831	-984	-924	-464	-775	-332	-13.314	-26.171
LIKIDOA (21+22+23+24)	A DEVOLVER(-) (21+22+23+24)										
PRO MEMORIA :	PRO MEMORIA :										
26. Jarduera ekonomikoari emandako pizgarri fiskalak (15+16)	26. Incentivos fiscales a la actividad económica (15+16)	0	0	0	0	0	0	0	0	0	0
27. Herri ogasunari egindako ordainketak (18+19+25)	27. Ingresos en la hacienda pública (18+19+25)	0	0	0	0	0	0	11	2	10	23

Zenbatekoa mila eurokotan / Importe en miles de euros

E.3.13. TAULA SOZIEATEEN GAINEKO ZERGAREN LIKIDAZIO BATERATUA OINARRI LIKIDAGARRIAREN TARTEEN ARABERA
CUADRO E.3.13. LIQUIDACIÓN CONSOLIDADA DEL IMPUESTO SOBRE SOCIEDADES POR TRAMOS DE BASE LIQUIDABLE

KONTZEPTUA	CONCEPTO	OINARRI LIKIDAGARRIAREN MAILAK MILA EUROKOTAN OIN.LIKID.-> 0 / TRAMOS DE BASE LIQUIDABLE EN MILES DE EUROS								BASE LIQ. > 0 Guztira Total	GUZTIRA TOTAL
		0 a 6	6 a 30	30 a 60	60 a 300	300 a 600	600 a 3.000	3.000 a 6.000	Más de 6.000 -tik gora		
1. Aitorpen kopurua	1. Número de declaraciones	2.653	2.752	1.194	1.784	392	369	62	42	9.248	26.644
2. KONTABILITATE EMAITZA	2. RESULTADO CONTABLE	24.978	72.828	77.331	332.772	306.857	525.462	274.785	533.098	2.148.112	1.791.761
3. Kontabilitatez kanpoko doiketa positiboak	3. Ajustes extracontables positivos	7.028	10.118	8.531	69.717	44.926	110.825	43.197	122.379	416.720	1.256.089
4. Kontabilitatez kanpoko doiketa negatiboak	4. Ajustes extracontables negativos	20.501	27.040	24.106	126.090	174.411	136.208	60.376	155.235	723.968	2.038.097
5. OINARRI EZARGARRIA (2+3-4)	5. BASE IMPONIBLE (2+3-4)	11.505	55.907	61.757	276.399	177.372	500.078	257.605	500.241	1.840.864	1.009.754
6.1 Mikroenpresen zerga konpentsazioa	6.1 Compensación tributaria microempresas	1.537	6.104	5.751	14.782	3.359	1.624	0	0	33.156	40.804
6.2 Enpresen kapitalizazioa sustatzeko konpentsazioa	6.2 Reserva para fomentar la capitalización empresarial	13	220	165	1.581	1.591	3.667	2.223	989	10.449	10.658
6.3 Mozkinak nibelatzeo erreserba berezia (integrazioa)	6.3 Reserva especial nivelación beneficios (integración)	0	0	0	0	0	60	0	0	60	225
6.4 Mozkinak nibelatzeo erreserba berezia (murizketa)	6.4 Reserva especial nivelación beneficios (reducción)	0	2	0	153	0	76	0	2.275	2.505	2.502
6.5 Ekintzailatza sustatzeko eta eko. jard. send. erreserba	6.5 Reserva fomento emprendimiento y refor. act. prod.	0	30	155	712	660	5.355	120	2.316	9.347	9.341
6.6 Aurreko ekitaldietako OE negatiboan konpentsazioa	6.6 Compensación BI negativas ejercicios anteriores	3.999	7.344	4.153	15.501	7.037	31.263	2.632	9.309	81.237	306.323
7. OINARRI LIKIDAGARRIA (5-6)	7. BASE LIQUIDABLE (5-6)	5.956	42.208	51.532	243.671	164.725	458.035	252.630	485.352	1.704.110	639.900
8. Bazkideei oinarria egotzen dieten soziet.kop.	8. Nº sociedades imputan base a sus socios	48	24	9	17	4	10	5	1	118	415
9. Bazkideei oinarria egotzen dieten sozietateen OL	9. BL de sociedades que imputan base a sus socios	59	412	332	1.871	1.448	12.506	18.884	6.067	41.578	32.235
10. BESTE SOZIEATEEN OINARRI LIKIDAGARRIA (7-9)	10. BASE LIQUIDABLE RESTO SOCIEDADES (7-9)	5.898	41.796	51.200	241.800	163.277	445.529	233.746	479.286	1.662.531	607.665
11.1 KUOTA OSOA	11.1 CUOTA INTEGRAL	1.389	9.858	12.275	59.013	39.498	115.118	62.278	121.362	420.791	420.791
11.2 DOITUTAKO KUOTA OSOA	11.2 CUOTA INTEGRAL AJUSTADA	1.407	9.924	12.275	59.356	39.817	114.803	62.278	121.362	421.222	421.225
12. Kenkaria ezarpen bikoitzagatik	12. Deducciones doble imposición	4	35	90	645	540	1.503	1.481	9.029	13.328	13.328
13. Hobariak	13. Bonificaciones	0	2	1	1	1	6	15	9	35	35
14. KUOTA LIKIDO POSITIBOA (11.2-12-13)	14. CUOTA LIQUIDA POSITIVA (11.2-12-13)	1.402	9.887	12.184	58.710	39.275	113.294	60.782	112.324	407.858	407.861
15.bis Bereziki babestutako kooperatiben kenkaria	15.bis Deducción cooperativas especialmente protegidas	12	100	55	512	478	1.761	633	6.869	10.420	10.420
15. Kuotan mugatutako kenkariak	15. Deducciones con límite cuota	151	1.248	1.642	7.965	5.307	14.290	6.599	16.736	53.938	53.938
16. Kuotan mugatutik ez dauden kenkariak	16. Deducciones sin límite cuota	30	236	334	3.165	2.908	10.481	3.778	14.719	35.651	35.651
17. KUOTA EFEKTIBO POSITIBOA (14-15.bis-15-16)	17. CUOTA EFECTIVA POSITIVA (14-15.bis-15-16)	1.209	8.302	10.153	47.068	30.583	86.762	49.772	74.001	307.849	307.853
18. Abt.kipenak	18. Retenciones	801	2.733	3.049	7.787	3.059	4.672	1.028	24.387	47.515	71.213
19. Konturatuako ordainketak	19. Pagos a cuenta	23	242	165	1.980	978	5.046	3.348	2.774	14.554	17.049
20. Gardentasun fiskaleko sozietateek egotzitako kuota	20. Cuota imputada a sociedades de transparencia fiscal	0	0	0	0	0	0	0	0	0	0
21. ORDAINDU (+) EDO ITZULTZEKO (-)	21. CUOTA DIFERENCIAL A INGRESAR(+)	386	5.327	6.939	37.301	26.547	77.044	45.396	46.841	245.780	219.590
KUOTA DIFERENTZIALA (17-18-19-20)	O A DEVOLVER (-) (17-18-19-20)	0	0	0	0	0	0	0	0	0	0
22. Bazkid.egoillarre egotz dakizkiekeen kenk.ak	22. Devolución atribuibles a socios residentes	0	0	0	0	0	0	0	0	0	0
23. Gehikuntza aurreko ekitaldietako onurak galtzeagatik	23. Incremento por pérdida de beneficios de ejercicios ant.	1	7	9	67	15	45	11	0	155	173
24. Aurreko gehikuntzen gaineko berandutza interesak	24. Intereses demora sobre anteriores incrementos	0	0	0	2	1	2	1	0	7	9
25. ORDAINDU (+) EDO ITZULTZEKO (-)	25. LIQUIDO A INGRESAR(+)	387	5.334	6.949	37.370	26.562	77.091	45.408	46.841	245.942	219.772
LIKIDOA (21+22+23+24)	A DEVOLVER(-) (21+22+23+24)										
PRO MEMORIA :	PRO MEMORIA :										
26. Jarduera ekonomikoari emandako pizgarri fiskalak (15+16)	26. Incentivos fiscales a la actividad económica (15+16)	181	1.485	1.975	11.131	8.215	24.771	10.378	31.454	89.589	89.589
27. Herri ogasunari egindako ordainketak (18+19+25)	27. Ingresos en la hacienda pública (18+19+25)	1.211	8.309	10.163	47.137	30.598	86.809	49.783	74.001	308.011	308.034

Zenbatekoa mila eurokotan / Importe en miles de euros

E.3.14. TAULA SOZIJATEEN GAINEKO ZERGAREN LIKIDAZIO BATERATUA HELBIDEAREN ARABERA

CUADRO E.3.14. LIQUIDACIÓN CONSOLIDADA DEL IMPUESTO SOBRE SOCIEDADES SEGÚN DOMICILIO

KONZEPTEUA	CONCEPTO	BIDASOA BEHEA BAJO BIDASOA			DEBABARRENA BAJO DEBA			DEBAGOIENA ALTO DEBA			DONOSTIA		
		Oin.liki.>0 Base Liq.>0	Oin.liki. ≤ 0 Base Liq. ≤ 0	Guztira Total	Oin.liki.>0 Base Liq.>0	Oin.liki. ≤ 0 Base Liq. ≤ 0	Guztira Total	Oin.liki.>0 Base Liq.>0	Oin.liki. ≤ 0 Base Liq. ≤ 0	Guztira Total	Oin.liki.>0 Base Liq.>0	Oin.liki. ≤ 0 Base Liq. ≤ 0	Guztira Total
1. Aitorpen kopurua	1. Número de declaraciones	974	1.745	2.719	626	1.071	1.697	542	993	1.535	2.913	5.937	8.850
2. KONTABILITATE EMAITZA	2. RESULTADO CONTABLE	123.173	-4.356	118.817	138.680	-9.692	128.988	222.788	7.844	230.632	467.356	-69.290	398.066
3. Kontabilitatez kanpoko doiketa positiboak	3. Ajustes extracontables positivos	11.907	56.745	68.652	17.886	11.992	29.879	26.985	42.507	69.492	99.897	293.730	393.627
4. Kontabilitatez kanpoko doiketa negatiboak	4. Ajustes extracontables negativos	30.800	71.919	102.719	49.293	14.024	63.317	84.546	85.050	169.596	144.966	515.763	660.729
5. OINARRI EZARGARRIA (2+3-4)	5. BASE IMPONIBLE (2+3-4)	104.280	-19.530	84.750	107.273	-11.724	95.549	165.227	-34.699	130.528	422.287	-291.323	130.965
6.1 Mikroenpresen zerga konpentsazioa	6.1 Compensación tributaria microempresas	2.926	769	3.695	2.642	638	3.280	1.800	455	2.255	10.986	2.071	13.057
6.2 Enpresen kapitalizazioa sustatzeko konpentsazioa	6.2 Reserva para fomentar la capitalización empresarial	468	0	468	1.633	34	1.667	838	0	838	2.150	1	2.152
6.3 Mozkinak nibelatzeko erreserba berezia (integrazioa)	6.3 Reserva especial nivelación beneficios (integración)	0	0	0	0	0	0	0	0	0	60	12	72
6.4 Mozkinak nibelatzeko erreserba berezia (murrizketa)	6.4 Reserva especial nivelación beneficios (reducción)	21	-3	19	1.574	0	1.574	0	0	0	62	0	62
6.5 Ekintzailatza sustatzeko eta eko. jard. send. erreserba	6.5 Reserva fomento emprendimiento y refor. act. prod.	111	-6	105	966	0	966	2.790	0	2.790	2.099	0	2.099
6.6 Aurreko ekitaldietako OE negatiboaren konpentsazioa	6.6 Compensación BI negativos ejercicios anteriores	13.100	6.701	19.802	2.471	11.991	14.462	10.393	39.919	50.312	10.460	79.664	90.124
7. OINARRI LIKIDAGARRIA (5-6)	7. BASE LIQUIDABLE (5-6)	87.654	-26.991	60.663	97.987	-24.387	73.601	149.406	-75.072	74.334	396.470	-373.071	23.399
8. Bazkideei oinarria egotzen dieten soziet.kop.	8. N° sociedades imputan base a sus socios	8	11	19	7	7	14	6	13	19	61	175	236
9. Bazkideei oinarria egotzen dieten sozietateen OL	9. BL de sociedades que imputan base a sus socios	35	-5	30	929	-84	845	489	-656	-168	30.508	-3.269	27.239
10. BESTE SOZIJATEEN OINARRI LIKIDAGARRIA (7-9)	10. BASE LIQUIDABLE RESTO SOCIEDADES (7-9)	87.619	-26.986	60.633	97.058	-24.303	72.755	148.917	-74.416	74.501	365.962	-369.802	-3.840
11.1 KUOTA OSOA	11.1 CUOTA INTEGRAL	22.469	0	22.469	25.404	0	25.404	31.258	0	31.258	92.537	0	92.537
11.2 DOITUTAKO KUOTA OSOA	11.2 CUOTA INTEGRAL AJUSTADA	22.803	0	22.803	25.223	0	25.223	31.253	0	31.253	92.521	0	92.521
12. Kenkaria ezarpen bikoitzagatik	12. Deducciones doble imposición	12	0	12	187	0	187	2.887	0	2.887	1.548	0	1.548
13. Hobariak	13. Bonificaciones	0	0	0	0	0	0	0	0	0	0	0	0
14. KUOTA LIKIDO POSITIBOA (11.2-12-13)	14. CUOTA LIQUIDA POSITIVA (11.2-12-13)	22.790	0	22.790	25.037	0	25.037	28.366	0	28.366	90.973	0	90.973
15.bis Bereziki babestutako kooperatiben kenkaria	15.bis Deducción cooperativas especialmente protegidas	62	0	62	291	0	291	3.499	0	3.499	102	0	102
15. Kuotan mugatutako kenkariak	15. Deducciones con límite cuota	3.216	0	3.216	4.431	0	4.431	4.490	0	4.490	8.377	0	8.377
16. Kuotan mugaturik ez dauden kenkariak	16. Deducciones sin límite cuota	726	0	726	6.387	0	6.387	3.864	0	3.864	3.112	0	3.112
17. KUOTA EFEKTIBO POSITIBOA (14-15.bis-15-16)	17. CUOTA EFECTIVA POSITIVA (14-15.bis-15-16)	18.786	0	18.786	13.929	0	13.929	16.512	0	16.512	79.382	0	79.382
18. Atxikpenak	18. Retenciones	2.222	610	2.832	1.263	303	1.566	20.456	4.283	24.739	10.161	14.395	24.556
19. Konturatuko ordainketak	19. Pagos a cuenta	1	7	9	4	0	4	12	0	12	21	3	24
20. Gardentasun fiskaleko sozietateek egotzitako kuota	20. Cuota imputada a sociedades de transparencia fiscal	0	0	0	0	0	0	0	0	0	0	0	0
21. ORDAINDU (+) EDO ITZULTZEKO (-)	21. CUOTA DIFERENCIAL A INGRESAR(+)	16.563	-617	15.946	12.661	-303	12.358	-3.956	-4.283	-8.239	69.199	-14.397	54.801
KUOTA DIFERENTZIALA (17-18-19-20)	O A DEVOLVER (-) (17-18-19-20)												
22. Bazkid. egotz. atributib. a socios residentes	22. Devolución atribuidas a socios residentes	0	0	0	0	0	0	0	0	0	0	0	0
23. Gehikuntza aurreko ekitaldietako onurak galtzeagatik	23. Incremento por pérdida de beneficios de ejercicios an	19	9	27	42	0	42	3	0	3	23	0	23
24. Aurreko gehikuntzen gaineko berandutza interesak	24. Intereses demora sobre anteriores incrementos	1	0	1	1	0	1	0	0	0	1	0	1
25. ORDAINDU (+) EDO ITZULTZEKO (-)	25. LIQUIDO A INGRESAR(+)	16.583	-608	15.974	12.704	-303	12.402	-3.953	-4.283	-8.236	69.222	-14.397	54.825
LIKIDOA (21+22+23+24)	A DEVOLVER(-) (21+22+23+24)												
PRO MEMORIA :	PRO MEMORIA :												
26. Jarduera ekonomikoari emandako pizgarri fiskalak (15+16)	26. Incentivos fiscales a la actividad económica (15+16)	3.942	0	3.942	10.817	0	10.817	8.355	0	8.355	11.489	0	11.489
27. Herri ogasunari egindako ordainketak (18+19+25)	27. Ingresos en la hacienda pública (18+19+25)	18.806	9	18.815	13.972	0	13.972	16.515	0	16.515	79.405	0	79.405

Zenbatekoa mila eurokotan / Importe en miles de euros

E.3.14. TAULA SOZIJATEEN GAINEKO ZERGAREN LIKIDAZIO BATERATUA HELBIDEAREN ARABERA

CUADRO E.3.14. LIQUIDACIÓN CONSOLIDADA DEL IMPUESTO SOBRE SOCIEDADES SEGÚN DOMICILIO

KONTZEPTUA	CONCEPTO	DONOSTIALDEA			OARSOALDEA			GOIERRI			TOLOSALDEA		
		Oin.liki.>0 Base Liq.>0	Oin.liki. ≤ 0 Base Liq. ≤ 0	Guztira Total	Oin.liki.>0 Base Liq.>0	Oin.liki. ≤ 0 Base Liq. ≤ 0	Guztira Total	Oin.liki.>0 Base Liq.>0	Oin.liki. ≤ 0 Base Liq. ≤ 0	Guztira Total	Oin.liki.>0 Base Liq.>0	Oin.liki. ≤ 0 Base Liq. ≤ 0	Guztira Total
1. Aitorpen kopurua	1. Número de declaraciones	926	1.501	2.427	703	1.261	1.964	603	1.041	1.644	546	900	1.446
2. KONTABILITATE EMAITZA	2. RESULTADO CONTABLE	288.357	-18.804	269.553	116.079	-9.998	106.081	170.462	-81.500	88.963	89.947	15.599	105.546
3. Kontabilitatez kanpoko doiketa positiboak	3. Ajustes extracontables positivos	31.490	75.361	106.851	7.164	13.397	20.561	23.565	60.769	84.334	9.276	33.689	42.965
4. Kontabilitatez kanpoko doiketa negatiboak	4. Ajustes extracontables negativos	117.133	77.848	194.980	20.281	23.709	43.989	50.864	87.953	138.817	13.074	71.702	84.776
5. OINARRI EZARGARRIA (2+3-4)	5. BASE IMPONIBLE (2+3-4)	202.714	-21.291	181.424	102.962	-20.309	82.653	143.163	-108.684	34.479	86.149	-22.414	63.734
6.1 Mikroenpresen zerga konpentsazioa	6.1 Compensación tributaria microempresas	3.926	1.092	5.017	2.917	604	3.521	2.144	564	2.707	1.952	844	2.795
6.2 Enpresen kapitalizazioa sustatzeko konpentsazioa	6.2 Reserva para fomentar la capitalización empresarial	1.034	59	1.092	819	33	852	663	15	678	553	0	553
6.3 Mozkinak nibelatzeko erreserba berezia (integrazioa)	6.3 Reserva especial nivelación beneficios (integración)	0	0	0	0	0	0	0	38	38	0	0	0
6.4 Mozkinak nibelatzeko erreserba berezia (murrizketa)	6.4 Reserva especial nivelación beneficios (reducción)	0	0	0	0	0	0	0	0	0	0	0	0
6.5 Ekintzailtza sustatzeko eta eko. jard. send. erreserba	6.5 Reserva fomento emprendimiento y refor. act. prod.	474	0	474	105	0	105	1.740	0	1.740	0	0	0
6.6 Aurreko ekitaldiko OE negatiboen konpentsazioa	6.6 Compensación BI negativos ejercicios anteriores	9.170	24.700	33.871	3.971	12.822	16.793	2.215	9.358	11.574	1.423	7.833	9.256
7. OINARRI LIKIDAGARRIA (5-6)	7. BASE LIQUIDABLE (5-6)	188.110	-47.141	140.969	95.150	-33.769	61.381	136.401	-118.659	17.742	82.221	-31.091	51.130
8. Bazkideei oinarria egotzen dieten soziet.kop.	8. N° sociedades imputan base a sus socios	5	15	20	2	17	19	4	6	10	3	4	7
9. Bazkideei oinarria egotzen dieten sozietateen OL	9. BL de sociedades que imputan base a sus socios	97	-374	-277	118	-168	-50	344	-15	328	30	-1.723	-1.693
10. BESTE SOZIJATEEN OINARRI LIKIDAGARRIA (7-9)	10. BASE LIQUIDABLE RESTO SOCIEDADES (7-9)	188.014	-46.768	141.246	95.033	-33.601	61.432	136.058	-118.644	17.414	82.192	-29.368	52.823
11.1 KUOTA OSOA	11.1 CUOTA INTEGRAL	47.386	0	47.386	24.853	0	24.853	33.788	0	33.788	21.689	0	21.689
11.2 DOITUTAKO KUOTA OSOA	11.2 CUOTA INTEGRAL AJUSTADA	47.630	0	47.630	24.846	3	24.849	33.791	0	33.791	21.690	0	21.690
12. Kenkaria ezarpen bikoitzagatik	12. Deducciones doble imposición	1.168	0	1.168	1.811	0	1.811	4.249	0	4.249	40	0	40
13. Hobariak	13. Bonificaciones	0	0	0	0	0	0	0	0	0	0	0	0
14. KUOTA LIKIDO POSITIBOA (11.2-12-13)	14. CUOTA LIQUIDA POSITIVA (11.2-12-13)	46.461	0	46.461	23.035	3	23.038	29.542	0	29.542	21.650	0	21.650
15.bis Bereziki babestutako kooperatiben kenkaria	15.bis Deducción cooperativas especialmente protegidas	3.294	0	3.294	61	0	61	2.919	0	2.919	131	0	131
15. Kuotan mugatutako kenkariak	15. Deducciones con límite cuota	10.447	0	10.447	3.024	0	3.024	5.365	0	5.365	2.890	0	2.890
16. Kuotan mugaturik ez dauden kenkariak	16. Deducciones sin límite cuota	4.394	0	4.394	1.286	0	1.286	6.815	0	6.815	1.423	0	1.423
17. KUOTA EFECTIBO POSITIBOA (14-15.bis-15-16)	17. CUOTA EFECTIVA POSITIVA (14-15.bis-15-16)	28.327	0	28.327	18.663	3	18.666	14.443	0	14.443	17.206	0	17.206
18. Atxikiopenak	18. Retenciones	2.143	328	2.472	1.319	790	2.109	3.248	525	3.773	1.528	326	1.854
19. Konturatuak ordainketak	19. Pagos a cuenta	64	0	64	0	0	0	0	0	0	5	0	5
20. Gardentasun fiskaleko sozietateek egotzitako kuota	20. Cuota imputada a sociedades de transparencia fiscal	0	0	0	0	0	0	0	0	0	0	0	0
21. ORDAINDU (+) EDO ITZULTZEKO (-)	21. CUOTA DIFERENCIAL A INGRESAR(+)	26.119	-328	25.791	17.344	-787	16.557	11.195	-525	10.670	15.673	-326	15.347
KUOTA DIFERENTIALA (17-18-19-20)	O A DEVOLVER (-) (17-18-19-20)												
22. Bazkid.egoiliarrei egotz dakizkiekeen kenkariak	22. Devolución atribuibles a socios residentes	0	0	0	0	0	0	0	0	0	0	0	0
23. Gehikuntza aurreko ekitaldiko onurak galtzeagatik	23. Incremento por pérdida de beneficios de ejercicios anteriores	1	0	1	18	1	18	21	0	21	23	8	31
24. Aurreko gehikuntzen gaineko berandutza interesak	24. Intereses demora sobre anteriores incrementos	0	0	0	1	0	1	1	0	1	1	2	3
25. ORDAINDU (+) EDO ITZULTZEKO (-)	25. LIQUIDO A INGRESAR(+)	26.121	-328	25.792	17.362	-786	16.576	11.217	-525	10.692	15.697	-316	15.381
LIKIDOA (21+22+23+24)	A DEVOLVER(-) (21+22+23+24)												
PRO MEMORIA :	PRO MEMORIA :												
26. Jarduera ekonomikoari emandako pizgarri fiskalak (15+16)	26. Incentivos fiscales a la actividad económica (15+16)	14.840	0	14.840	4.310	0	4.310	12.180	0	12.180	4.313	0	4.313
27. Herri ogasunari egindako ordainketak (18+19+25)	27. Ingresos en la hacienda pública (18+19+25)	28.328	0	28.328	18.681	4	18.685	14.465	0	14.465	17.230	10	17.240

Zenbatekoa mila eurokotan / Importe en miles de euros

E.3.14. TAULA SOZIJATEEN GAINEKO ZERGAREN LIKIDAZIO BATERATUA HELBIDEAREN ARABERA

CUADRO E.3.14. LIQUIDACIÓN CONSOLIDADA DEL IMPUESTO SOBRE SOCIEDADES SEGÚN DOMICILIO

KONTZEPTUA	CONCEPTO	UROLA KOSTA UROLA COSTA			GIPUZKOAK GUZTIRA TOTAL GIPUZKOAK			BESTELAKOAK OTROS			GUZTIRA TOTAL		
		Oin.liki.>0	Oin.liki. ≤ 0	Guztira	Oin.liki.>0	Oin.liki. ≤ 0	Guztira	Oin.liki.>0	Oin.liki. ≤ 0	Guztira	Oin.liki.>0	Oin.liki. ≤ 0	Guztira
		Base Liq.>0	Base Liq. ≤ 0	Total	Base Liq.>0	Base Liq. ≤ 0	Total	Base Liq.>0	Base Liq. ≤ 0	Total	Base Liq.>0	Base Liq. ≤ 0	Total
1. Aitorpen kopurua	1. Número de declaraciones	873	1.651	2.524	8.706	16.100	24.806	542	296	838	9.248	16.396	25.644
2. KONTABILITATE EMAITZA	2. RESULTADO CONTABLE	188.086	-17.849	170.238	1.804.929	-188.046	1.616.883	343.183	-168.304	174.878	2.148.112	-356.350	1.791.761
3. Kontabilitatez kanpoko doiketa positiboak	3. Ajustes extracontables positivos	18.012	19.547	37.559	246.181	607.739	853.921	170.538	231.630	402.169	416.720	839.370	1.256.089
4. Kontabilitatez kanpoko doiketa negatiboak	4. Ajustes extracontables negativos	28.229	40.270	68.499	539.186	988.238	1.527.424	184.782	325.892	510.673	723.968	1.314.130	2.038.097
5. OINARRI EZARGARRIA (2+3-4)	5. BASE IMPONIBLE (2+3-4)	177.869	-38.571	139.298	1.511.925	-568.545	943.380	328.939	-262.566	66.374	1.840.864	-831.110	1.009.754
6.1 Mikroenpresen zerga konpentsazioa	6.1 Compensación tributaria microempresas	3.830	612	4.442	33.122	7.647	40.769	34	0	34	33.156	7.647	40.804
6.2 Enpresen kapitalizazioa sustatzeko konpentsazioa	6.2 Reserva para fomentar la capitalización empresarial	1.233	3	1.236	9.390	145	9.535	1.059	65	1.123	10.449	209	10.658
6.3 Mozkinak nibelatzeko erreserba berezia (integrazioa)	6.3 Reserva especial nivelación beneficios (integración)	0	114	114	60	165	225	0	0	0	60	165	225
6.4 Mozkinak nibelatzeko erreserba berezia (murrizketa)	6.4 Reserva especial nivelación beneficios (reducción)	831	0	831	2.489	-3	2.486	16	0	16	2.505	-3	2.502
6.5 Ekintzailatza sustatzeko eta eko. jard. send. erreserba	6.5 Reserva fomento emprendimiento y refor. act. prod.	953	0	953	9.237	-6	9.231	110	0	110	9.347	-6	9.341
6.6 Aurreko ekitaldietako OE negatiboaren konpentsazioa	6.6 Compensación BI negativas ejercicios anteriores	4.221	24.608	28.828	57.425	217.597	275.022	23.813	7.489	31.302	81.237	225.086	306.323
7. OINARRI LIKIDAGARRIA (5-6)	7. BASE LIQUIDABLE (5-6)	166.801	-63.908	102.893	1.400.202	-794.090	606.112	303.908	-270.120	33.788	1.704.110	-1.064.210	639.900
8. Bazkideei oinarria egotzen dieten soziet.kop.	8. Nº sociedades imputan base a sus socios	18	49	67	114	297	411	4	0	4	118	297	415
9. Bazkideei oinarria egotzen dieten sozietateen OL	9. BL de sociedades que imputan base a sus socios	4.312	-3.049	1.263	36.860	-9.343	27.517	4.718	0	4.718	41.578	-9.343	32.235
10. BESTE SOZIJATEEN OINARRI LIKIDAGARRIA (7-9)	10. BASE LIQUIDABLE RESTO SOCIEDADES (7-9)	162.489	-60.859	101.631	1.363.341	-784.747	578.595	299.190	-270.120	29.070	1.662.531	-1.054.867	607.665
11.1 KUOTA OSOA	11.1 CUOTA INTEGRAL	43.596	0	43.596	342.981	0	342.981	77.810	0	77.810	420.791	0	420.791
11.2 DOITUTAKO KUOTA OSOA	11.2 CUOTA INTEGRAL AJUSTADA	43.655	0	43.655	343.412	3	343.415	77.810	0	77.810	421.222	3	421.225
12. Kenkaria ezarpen bikoitzagatik	12. Deducciones doble imposición	836	0	836	12.740	0	12.740	589	0	589	13.328	0	13.328
13. Hobariak	13. Bonificaciones	0	0	0	0	0	0	35	0	35	35	0	35
14. KUOTA LIKIDO POSITIBOA (11.2-12-13)	14. CUOTA LIQUIDA POSITIVA (11.2-12-13)	42.818	0	42.818	330.672	3	330.675	77.186	0	77.186	407.858	3	407.861
15.bis Bereziki babestutako kooperatiben kenkaria	15.bis Deducción cooperativas especialmente protegidas	46	0	46	10.405	0	10.405	14	0	14	10.420	0	10.420
15. Kuotan mugatutako kenkariak	15. Deducciones con límite cuota	8.291	0	8.291	50.531	0	50.531	3.407	0	3.407	53.938	0	53.938
16. Kuotan mugaturik ez dauden kenkariak	16. Deducciones sin límite cuota	6.399	0	6.399	34.406	0	34.406	1.244	0	1.244	35.651	0	35.651
17. KUOTA EFEKTIBO POSITIBOA (14-15.bis-15-16)	17. CUOTA EFECTIVA POSITIVA (14-15.bis-15-16)	28.081	0	28.081	235.329	3	235.333	72.520	0	72.520	307.849	3	307.853
18. Atxikipenak	18. Retenciones	1.449	726	2.174	43.790	22.286	66.076	3.725	1.412	5.137	47.515	23.698	71.213
19. Konturatuko ordainketak	19. Pagos a cuenta	0	0	0	108	10	118	14.446	2.485	16.931	14.554	2.495	17.049
20. Gardentasun fiskaleko sozietateek egotzitako kuota	20. Cuota imputada a sociedades de transparencia fiscal	0	0	0	0	0	0	0	0	0	0	0	0
21. ORDAINDU (+) EDO ITZULTZEKO (-)	21. CUOTA DIFERENCIAL A INGRESAR(+)	26.633	-726	25.907	191.431	-22.293	169.138	54.349	-3.897	50.452	245.780	-26.190	219.590
KUOTA DIFERENTZIALA (17-18-19-20)	O A DEVOLVER (-) (17-18-19-20)												
22. Bazkid. egotz. arretrei egotz dakizkiekeen kenk.ak	22. Devolución atribuibles a socios residentes	0	0	0	0	0	0	0	0	0	0	0	0
23. Gehikuntza aurreko ekitaldietako onurak galtzeagatik	23. Incremento por pérdida de beneficios de ejercicios an	6	0	6	155	18	172	0	0	0	155	18	173
24. Aurreko gehikuntzen gaineko berandutza interesak	24. Intereses demora sobre anteriores incrementos	1	0	1	7	2	9	0	0	0	7	2	9
25. ORDAINDU (+) EDO ITZULTZEKO (-)	25. LIQUIDO A INGRESAR(+)	26.639	-726	25.914	191.592	-22.273	169.319	54.350	-3.897	50.452	245.942	-26.171	219.772
LIKIDOA (21+22+23+24)	A DEVOLVER(-) (21+22+23+24)												
PRO MEMORIA :	PRO MEMORIA :												
26. Jarduera ekonomikoari emandako pizgarri fiskalak (15+16)	26. Incentivos fiscales a la actividad económica (15+16)	14.691	0	14.691	84.937	0	84.937	4.652	0	4.652	89.589	0	89.589
27. Herri ogasunari egindako ordainketak (18+19+25)	27. Ingresos en la hacienda pública (18+19+25)	28.088	0	28.088	235.491	23	235.514	72.520	0	72.520	308.011	23	308.034

Zenbatekoa mila eurokotan / Importe en miles de euros

E.3.15. TAULA SOZETATEEN GAINEN ZERGAREN LIKIDAZIO BATERATUA ERAGIKETA EREMUAREN ARABERA
CUADRO E.3.15. LIQUIDACIÓN CONSOLIDADA DEL IMPUESTO SOBRE SOCIEDADES POR ÁMBITO DE OPERACIONES

KONTZEPTUA	CONCEPTO	GIPUZKOA			EAE CAPV			ESTATUA ESTADO			GUZTIRA TOTAL		
		Oin.Liki.>0	Oin.liki. ≤ 0	Guztira	Oin.Liki.>0	Oin.liki. ≤ 0	Guztira	Oin.Liki.>0	Oin.liki. ≤ 0	Guztira	Oin.Liki.>0	Oin.liki. ≤ 0	Guztira
		Base Liq.>0	Base Liq. ≤ 0	Total	Base Liq.>0	Base Liq. ≤ 0	Total	Base Liq.>0	Base Liq. ≤ 0	Total	Base Liq.>0	Base Liq. ≤ 0	Total
1. Aitorpen kopurua	1. Número de declaraciones	8.657	16.068	24.725	42	40	82	549	288	837	9.248	16.396	25.644
2. KONTABILITATE EMAITZA	2. RESULTADO CONTABLE	1.662.313	-205.484	1.456.829	45.186	-135.743	-90.557	440.612	-15.123	425.489	2.148.112	-356.350	1.791.761
3. Kontabilitatez kanpoko doiketa positiboak	3. Ajustes extracontables positivos	198.991	413.723	612.714	8.858	42.990	51.848	208.871	382.657	591.527	416.720	839.370	1.256.089
4. Kontabilitatez kanpoko doiketa negatiboak	4. Ajustes extracontables negativos	483.190	770.446	1.253.636	19.463	51.057	70.520	221.314	492.627	713.940	723.968	1.314.130	2.038.097
5. OINARRI EZARGARRIA (2+3-4)	5. BASE IMPONIBLE (2+3-4)	1.378.114	-562.207	815.907	34.581	-143.810	-109.229	428.169	-125.093	303.076	1.840.864	-831.110	1.009.754
6.1 Mikroenpresen zerga konpentsazioa	6.1 Compensación tributaria microempresas	33.156	7.647	40.804	0	0	0	0	0	0	33.156	7.647	40.804
6.2 Enpresen kapitalizazioa sustatzeko konpentsazioa	6.2 Reserva para fomentar la capitalización empresarial	8.557	145	8.702	257	63	320	1.635	2	1.637	10.449	209	10.658
6.3 Mozkinak nibelatzeko erreserba berezia (integrazioa)	6.3 Reserva especial nivelación beneficios (integración)	60	165	225	0	0	0	0	0	0	60	165	225
6.4 Mozkinak nibelatzeko erreserba berezia (murrizketa)	6.4 Reserva especial nivelación beneficios (reducción)	2.489	-3	2.486	0	0	0	16	0	16	2.505	-3	2.502
6.5 Ekintzailatza sustatzeko eta eko. jard. send. erreserba	6.5 Reserva fomento emprendimiento y refor. act. prod.	9.149	-6	9.143	110	0	110	88	0	88	9.347	-6	9.341
6.6 Aurreko ekitaldietako OE negatiboen konpentsazioa	6.6 Compensación BI negativas ejercicios anteriores	44.137	181.248	225.385	2.370	5.484	7.854	34.730	38.354	73.084	81.237	225.086	306.323
7. OINARRI LIKIDAGARRIA (5-6)	7. BASE LIQUIDABLE (5-6)	1.280.565	-751.403	529.162	31.844	-149.357	-117.513	391.700	-163.449	228.251	1.704.110	-1.064.210	639.900
8. Bazkideei oinarria egotzen dieten soziet.kop.	8. N° sociedades imputan base a sus socios	115	297	412	2	0	2	1	0	1	118	297	415
9. Bazkideei oinarria egotzen dieten sozietateen OL	9. BL de sociedades que imputan base a sus socios	40.436	-9.343	31.093	1.009	0	1.009	134	0	134	41.578	-9.343	32.235
10.BESTE SOZETATEEN OINARRI LIKIDAGARRIA (7-9)	10. BASE LIQUIDABLE RESTO SOCIEDADES (7-9)	1.240.130	-742.060	498.069	30.836	-149.357	-118.521	391.566	-163.449	228.116	1.662.531	-1.054.867	607.665
11.1 KUOTA OSOA	11.1 CUOTA INTEGRAL	312.347	0	312.347	8.344	0	8.344	100.100	0	100.100	420.791	0	420.791
11.2 DOITUTAKO KUOTA OSOA	11.2 CUOTA INTEGRAL AJUSTADA	312.777	3	312.781	8.344	0	8.344	100.100	0	100.100	421.222	3	421.225
12. Kenkaria ezarpen bikoitzagatik	12. Deduciones doble imposición	11.363	0	11.363	65	0	65	1.900	0	1.900	13.328	0	13.328
13. Hobariak	13. Bonificaciones	0	0	0	0	0	0	35	0	35	35	0	35
14. KUOTA LIKIDO POSITIBOA (11.2-12-13)	14. CUOTA LIQUIDA POSITIVA (11.2-12-13)	301.415	3	301.418	8.279	0	8.279	98.165	0	98.165	407.858	3	407.861
15.bis Bereziki babestutako kooperatiben kenkaria	15.bis Dedución cooperativas especialmente protegidas	6.085	0	6.085	250	0	250	4.084	0	4.084	10.420	0	10.420
15. Kuotan mugatutako kenkariak	15. Deduciones con limite cuota	44.916	0	44.916	1.624	0	1.624	7.398	0	7.398	53.938	0	53.938
16. Kuotan mugaturik ez dauden kenkariak	16. Deduciones sin limite cuota	30.471	0	30.471	779	0	779	4.401	0	4.401	35.651	0	35.651
17. KUOTA EFEKTIBO POSITIBOA (14-15.bis-15-16)	17. CUOTA EFECTIVA POSITIVA (14-15.bis-15-16)	219.942	3	219.945	5.625	0	5.625	82.282	0	82.282	307.849	3	307.853
18. Atxikipenak	18. Retenciones	41.574	20.570	62.143	425	902	1.327	5.517	2.226	7.742	47.515	23.698	71.213
19. Konturatuak ordainketak	19. Pagos a cuenta	44	10	54	0	0	0	14.510	2.485	16.995	14.554	2.495	17.049
20. Gardentasun fiskaleko sozietateek egotzitako kuota	20. Cuota imputada a sociedades de transparencia fiscal	0	0	0	0	0	0	0	0	0	0	0	0
21. ORDAINDU (+) EDO ITZULTZEKO (-)	21. CUOTA DIFERENCIAL A INGRESAR(+)	178.324	-20.577	157.748	5.200	-902	4.298	62.256	-4.711	57.545	245.780	-26.190	219.590
	O A DEVOLVER (-) (17-18-19-20)												
22. Bazkid.egoilarr. egotz dakizkiekeen kenk.ak	22. Devolución atribuibles a socios residentes	0	0	0	0	0	0	0	0	0	0	0	0
23. Gehikuntza aurreko ekitaldietako onurak galtzeagatik	23. Incremento por pérdida de beneficios de ejercicios ant.	150	18	167	5	0	5	0	0	0	155	18	173
24. Aurreko gehikuntzen gaineko berandutza interesak	24. Intereses demora sobre anteriores incrementos	6	2	9	0	0	0	0	0	0	7	2	9
25. ORDAINDU (+) EDO ITZULTZEKO (-)	25. LIQUIDO A INGRESAR(+) O	178.480	-20.557	157.923	5.206	-902	4.303	62.256	-4.711	57.545	245.942	-26.171	219.772
	A DEVOLVER(-) (21+22+23+24)												
PRO MEMORIA :	PRO MEMORIA :												
26. Jarduera ekonomikoari emandako pizgarri fiskalak (15+16)	26. Incentivos fiscales a la actividad económica (15+16)	75.387	0	75.387	2.403	0	2.403	11.798	0	11.798	89.589	0	89.589
27. Herri ogasunari egindako ordainketak (18+19+25)	27. Ingresos en la hacienda pública (18+19+25)	220.098	23	220.121	5.631	0	5.631	82.282	0	82.282	308.011	23	308.034

Zenbatekoa mila eurokotan / Importe en miles de euros

E.3.16. TAULA SOZETATEEN GAINEKO ZERGAREN LIKIDAZO BATERATUA ARAUDI APLIKAGARRIAREN ARABERA
CUADRO E.3.16. LIQUIDACIÓN CONSOLIDADA DEL IMPUESTO SOBRE SOCIEDADES SEGÚN NORMATIVA APLICABLE

KONTZEPTUA	CONCEPTO	GIPUZKOAKO FORU ARAUTERIA NORMATIVA FORAL DE GIPUZKOA			EAE GAINERAKO ARAUTERIA NORMATIVA RESTO DE LA CAPV			ESTATUKO ARAUTERIA NORMATIVA COMÚN			GUZTIRA TOTAL		
		Oin.Liki.>0 Base Liq.>0	Oin.Liki. ≤ 0 Base Liq. ≤ 0	Guztira Total	Oin.Liki.>0 Base Liq.>0	Oin.Liki. ≤ 0 Base Liq. ≤ 0	Guztira Total	Oin.Liki.>0 Base Liq.>0	Oin.Liki. ≤ 0 Base Liq. ≤ 0	Guztira Total	Oin.Liki.>0 Base Liq.>0	Oin.Liki. ≤ 0 Base Liq. ≤ 0	Guztira Total
		1. Aitorpen kopurua	1. Número de declaraciones	8.717	16.112	24.829	92	65	157	439	219	658	9.248
2. KONTABILITATE EMAITZA	2. RESULTADO CONTABLE	1.796.461	-180.749	1.615.712	85.256	-123.869	-38.613	266.394	-51.732	214.663	2.148.112	-356.350	1.791.761
3. Kontabilitatez kanpoko doiketa positiboak	3. Ajustes extracontables positivos	244.090	590.549	834.638	34.529	51.631	86.160	138.101	197.190	335.291	416.720	839.370	1.256.089
4. Kontabilitatez kanpoko doiketa negatiboak	4. Ajustes extracontables negativos	536.093	976.310	1.512.403	54.662	92.219	146.881	133.213	245.600	378.814	723.968	1.314.130	2.038.097
5. OINARRI EZARGARRIA (2+3-4)	5. BASE IMPONIBLE (2+3-4)	1.504.459	-566.511	937.948	65.123	-164.457	-99.334	271.282	-100.142	171.140	1.840.864	-831.110	1.009.754
6.1 Mikroenpresen zerga konpentsazioa	6.1 Compensación tributaria microempresas	33.144	7.647	40.791	12	0	12	0	0	0	33.156	7.647	40.804
6.2 Enpresen kapitalizazioa sustatzeko konpentsazioa	6.2 Reserva para fomentar la capitalización empresarial	9.412	145	9.557	145	63	208	891	2	893	10.449	209	10.658
6.3 Mozkinak nibelatzeko erreserba berezia (integrazioa)	6.3 Reserva especial nivelación beneficios (integración)	60	165	225	0	0	0	0	0	0	60	165	225
6.4 Mozkinak nibelatzeko erreserba berezia (murrizketa)	6.4 Reserva especial nivelación beneficios (reducción)	2.489	-3	2.486	0	0	0	16	0	16	2.505	-3	2.502
6.5 Ekintzailletza sustatzeko eta eko. jard. send. erreserba	6.5 Reserva fomento emprendimiento y refor. act. prod.	9.237	-6	9.231	110	0	110	0	0	0	9.347	-6	9.341
6.6 Aurreko ekitaldietako OE negatiboen konpentsazioa	6.6 Compensación BI negativas ejercicios anteriores	57.431	217.356	274.787	15.142	5.119	20.261	8.664	2.612	11.276	81.237	225.086	306.323
7. OINARRI LIKIDAGARRIA (5-6)	7. BASE LIQUIDABLE (5-6)	1.392.685	-791.815	600.870	49.714	-169.639	-119.925	261.711	-102.755	158.955	1.704.110	-1.064.210	639.900
8. Bazkideei oinarria egotzen dieten soziet.kop.	8. Nº sociedades imputan base a sus socios	114	297	411	3	0	3	1	0	1	118	297	415
9. Bazkideei oinarria egotzen dieten sozietateen OL	9. BL de sociedades que imputan base a sus socios	36.860	-9.343	27.517	4.584	0	4.584	134	0	134	41.578	-9.343	32.235
10. BESTE SOZETATEEN OINARRI LIKIDAGARRIA (7-9)	10. BASE LIQUIDABLE RESTO SOCIEDADES (7-9)	1.355.825	-782.472	573.353	45.130	-169.639	-124.509	261.576	-102.755	158.821	1.662.531	-1.054.867	607.665
11.1 KUOTA OSOA	11.1 CUOTA INTEGRAL	341.108	0	341.108	12.525	0	12.525	67.158	0	67.158	420.791	0	420.791
11.2 DOITUTAKO KUOTA OSOA	11.2 CUOTA INTEGRAL AJUSTADA	341.539	3	341.542	12.525	0	12.525	67.158	0	67.158	421.222	3	421.225
12. Kenkaria ezarpen bikoitzagatik	12. Deduciones doble imposición	12.739	0	12.739	108	0	108	481	0	481	13.328	0	13.328
13. Hobariak	13. Bonificaciones	0	0	0	0	0	0	35	0	35	35	0	35
14. KUOTA LIKIDO POSITIBOA (11.2-12-13)	14. CUOTA LIQUIDA POSITIVA (11.2-12-13)	328.800	3	328.803	12.416	0	12.416	66.642	0	66.642	407.858	3	407.861
15.bis Bereziki babestutako kooperatiben kenkaria	15.bis Dedución cooperativas especialmente protegidas	10.405	0	10.405	14	0	14	0	0	0	10.420	0	10.420
15. Kuotan mugatutako kenkariak	15. Deduciones con limite cuota	50.530	0	50.530	1.888	0	1.888	1.521	0	1.521	53.938	0	53.938
16. Kuotan mugaturik ez dauden kenkariak	16. Deduciones sin limite cuota	34.403	0	34.403	982	0	982	267	0	267	35.651	0	35.651
17. KUOTA EFEKTIBO POSITIBOA (14-15.bis-15-16)	17. CUOTA EFECTIVA POSITIVA (14-15.bis-15-16)	233.462	3	233.465	9.533	0	9.533	64.854	0	64.854	307.849	3	307.853
18. Atxikipenak	18. Retenciones	43.870	22.280	66.151	2.310	884	3.194	1.334	534	1.868	47.515	23.998	71.213
19. Konturatu ordainketak	19. Pagos a cuenta	44	10	54	0	0	0	14.510	2.485	16.995	14.554	2.495	17.049
20. Gardentasun fiskaleko sozietateek egotzitako kuota	20. Cuota imputada a sociedades de transparencia fiscal	0	0	0	0	0	0	0	0	0	0	0	0
21. ORDAINDU (+) EDO ITZULTZEKO (-)	21. CUOTA DIFERENCIAL A INGRESAR(+)	189.548	-22.287	167.260	7.222	-884	6.339	49.010	-3.019	45.991	245.780	-26.190	219.590
KUOTA DIFERENTZIALA (17-18-19-20)	O A DEVOLVER (-) (17-18-19-20)	0	0	0	0	0	0	0	0	0	0	0	0
22. Bazkid.egoiarrei egotz dakizkiekeen kenk.ak	22. Devolución atribuibles a socios residentes	0	0	0	0	0	0	0	0	0	0	0	0
23. Gehikuntza aurreko ekitaldietako onurak galtzeagatik	23. Incremento por pérdida de beneficios de ejercicios ant.	155	18	172	0	0	0	0	0	0	155	18	173
24. Aurreko gehikuntzen gaineko berandutza interesak	24. Intereses demora sobre anteriores incrementos	7	2	9	0	0	0	0	0	0	7	2	9
25. ORDAINDU (+) EDO ITZULTZEKO (-)	25. LIQUIDO A INGRESAR(+)	189.709	-22.267	167.442	7.222	-884	6.339	49.010	-3.019	45.991	245.942	-26.171	219.772
LIKIDOA (21+22+23+24)	A DEVOLVER(-) (21+22+23+24)	0	0	0	0	0	0	0	0	0	0	0	0
PRO MEMORIA :	PRO MEMORIA :												
26. Jarduera ekonomikoari emandako pizgarri fiskalak (15+16)	26. Incentivos fiscales a la actividad económica (15+16)	84.932	0	84.932	2.870	0	2.870	1.787	0	1.787	89.589	0	89.589
27. Herri ogasunari egindako ordainketak (18+19+25)	27. Ingresos en la hacienda pública (18+19+25)	233.624	23	233.647	9.533	0	9.533	64.855	0	64.855	308.011	23	308.034

Zenbatekoa mila eurokotan / Importe en miles de euros



E.3.17. TAULA SOZIETATEEN GAINEN ZERGAREN LIKIDAZIO BATERATUA TALDE FISKALEN PARTAIDETZAREN ARABERA
CUADRO E.3.17. LIQUIDACIÓN CONSOLIDADA DEL IMPUESTO SOBRE SOCIEDADES SEGÚN PERTENENCIA A GRUPOS FISCALES

KONTZEPTUA	CONCEPTO	TALDE FISKALEN PARTAIDEAK			TALDE FISKALEN EZ PARTAIDEAK			GUZTIRA		
		PERTENECIENTES A GRUPOS FISCALES			NO PERTENECIENTES A GRUPOS FISCALES			TOTAL		
		Oin.Liki.>0 Base Liq.>0	Oin.liki. ≤ 0 Base Liq. ≤ 0	Guztira Total	Oin.Liki.>0 Base Liq.>0	Oin.liki. ≤ 0 Base Liq. ≤ 0	Guztira Total	Oin.Liki.>0 Base Liq.>0	Oin.liki. ≤ 0 Base Liq. ≤ 0	Guztira Total
1. Aitorpen kopurua	1. Número de declaraciones	586	474	1.060	8.662	15.922	24.584	9.248	16.396	25.644
2. KONTABILITATE EMAITZA	2. RESULTADO CONTABLE	778.622	-210.081	568.542	1.369.489	-146.270	1.223.220	2.148.112	-356.350	1.791.761
3. Kontabilitatez kanpoko doiketa positiboak	3. Ajustes extracontables positivos	179.278	336.229	515.506	237.442	503.141	740.583	416.720	839.370	1.256.089
4. Kontabilitatez kanpoko doiketa negatiboak	4. Ajustes extracontables negativos	377.457	606.333	983.790	346.511	707.797	1.054.308	723.968	1.314.130	2.038.097
5. OINARRI EZARGARRIA (2+3-4)	5. BASE IMPONIBLE (2+3-4)	580.443	-480.185	100.258	1.260.421	-350.926	909.495	1.840.864	-831.110	1.009.754
6.1 Mikroenpresen zerga konpentsazioa	6.1 Compensación tributaria microempresas	94	2	96	33.062	7.645	40.707	33.156	7.647	40.804
6.2 Enpresen kapitalizazioa sustatzeko konpentsazioa	6.2 Reserva para fomentar la capitalización empresarial	3.050	0	3.050	7.399	209	7.608	10.449	209	10.658
6.3 Mozkinak nibelatze erreserba berezia (integrazioa)	6.3 Reserva especial nivelación beneficios (integración)	0	0	0	60	165	225	60	165	225
6.4 Mozkinak nibelatze erreserba berezia (murrizketa)	6.4 Reserva especial nivelación beneficios (reducción)	2.275	0	2.275	230	-3	227	2.505	-3	2.502
6.5 Ekintzailatza sustatzeko eta eko. jard. send. erreserb	6.5 Reserva fomento emprendimiento y refor. act. prod.	4.271	0	4.271	5.076	-6	5.070	9.347	-6	9.341
6.6 Aurreko ekitaldietako OE negatiboen konpentsazioa	6.6 Compensación BI negativas ejercicios anteriores	11.933	35.087	47.020	69.305	189.999	259.303	81.237	225.086	306.323
7. OINARRI LIKIDAGARRIA (5-6)	7. BASE LIQUIDABLE (5-6)	558.821	-515.275	43.547	1.145.289	-548.935	596.354	1.704.110	-1.064.210	639.900
8. Bazkideei oinarria egotzen dieten soziet.kop.	8. Nº sociedades imputan base a sus socios	0	0	0	118	297	415	118	297	415
9. Bazkideei oinarria egotzen dieten sozietateen OL	9. BL de sociedades que imputan base a sus socios	0	0	0	41.578	-9.343	32.235	41.578	-9.343	32.235
10. BESTE SOZIETATEEN OINARRI LIKIDAGARRIA (7-10)	10. BASE LIQUIDABLE RESTO SOCIEDADES (7-9)	558.821	-515.275	43.547	1.103.710	-539.592	564.118	1.662.531	-1.054.867	607.665
11.1 KUOTA OSOA	11.1 CUOTA INTEGRAL	151.080	0	151.080	269.710	0	269.710	420.791	0	420.791
11.2 DOITUTAKO KUOTA OSOA	11.2 CUOTA INTEGRAL AJUSTADA	151.080	0	151.080	270.141	3	270.144	421.222	3	421.225
12. Kenkaria ezarpen bikoitzagatik	12. Deducciones doble imposición	2.822	0	2.822	10.506	0	10.506	13.328	0	13.328
13. Hobariak	13. Bonificaciones	30	0	30	5	0	5	35	0	35
14. KUOTA LIKIDO POSITIBOA (11.2-12-13)	14. CUOTA LIQUIDA POSITIVA (11.2-12-13)	148.228	0	148.228	259.630	3	259.633	407.858	3	407.861
15.bis Bereziki babestutako kooperatiben kenkaria	15.bis Deducción cooperativas especialmente protegidas	571	0	571	9.849	0	9.849	10.420	0	10.420
15. Kuotan mugatutako kenkariak	15. Deducciones con límite cuota	12.186	0	12.186	41.753	0	41.753	53.938	0	53.938
16. Kuotan mugaturik ez dauden kenkariak	16. Deducciones sin límite cuota	11.412	0	11.412	24.239	0	24.239	35.651	0	35.651
17. KUOTA EFEKTIBO POSITIBOA (14-15.bis-15-16)	17. CUOTA EFECTIVA POSITIVA (14-15.bis-15-16)	124.060	0	124.060	183.790	3	183.793	307.849	3	307.853
18. Atxikipenak	18. Retenciones	2.417	1.643	4.060	45.098	22.055	67.153	47.515	23.698	71.213
19. Konturatuko ordainketak	19. Pagos a cuenta	8.375	2.260	10.635	6.179	235	6.414	14.554	2.495	17.049
20. Gardentasun fiskaleko sozietateek egotzitako kuota	20. Cuota imputada a sociedades de transparencia fiscal	0	0	0	0	0	0	0	0	0
21. ORDAINDU (+) EDO ITZULTZEKO (-)	21. CUOTA DIFERENCIAL A INGRESAR(+)	113.268	-3.904	109.365	132.512	-22.287	110.225	245.780	-26.190	219.590
22. Bazkid.egoiliarrei egotz dakizkiekeen kenk.ak	22. Devolución atribuibles a socios residentes	0	0	0	0	0	0	0	0	0
23. Gehikuntza aurreko ekitaldietako onurak galtzeagatik	23. Incremento por pérdida de beneficios de ejercicios an	6	0	6	149	18	166	155	18	173
24. Aurreko gehikuntzen gaineko berandutza interesak	24. Intereses demora sobre anteriores incrementos	1	0	1	6	2	8	7	2	9
25. ORDAINDU (+) EDO ITZULTZEKO (-)	25. LIQUIDO A INGRESAR(+) O A DEVOLVER(-) (21+22+23+24)	113.275	-3.904	109.372	132.667	-22.267	110.400	245.942	-26.171	219.772
PRO MEMORIA :	PRO MEMORIA :									
26. Jarduera ekonomikoari emandako pizgarri fiskalak (15+16)	26. Incentivos fiscales a la actividad económica (15+16)	23.597	0	23.597	65.992	0	65.992	89.589	0	89.589
27. Herri ogasunari egindako ordainketak (18+19+25)	27. Ingresos en la hacienda pública (18+19+25)	124.067	0	124.067	183.945	23	183.967	308.011	23	308.034

Zenbatekoa mila eurokotan / Importe en miles de euros



E.3.18. TAULA SOZIEATEEN GAINEKO ZERGAREN LIKIDAZIO BATERATUA - TALDEAK ETA TALDEETAKO PARTAIDEAK EZ DIREN ENTITATEAK
CUADRO E.3.18. LIQUIDACIÓN CONSOLIDADA DEL IMPUESTO SOBRE SOCIEDADES - GRUPOS Y ENTIDADES NO PERTENECIENTES A GRUPOS

KONTZEPTUA	CONCEPTO	TALDE FISKALAK			TALDEETAKO PARTAIDEAK EZ DIRENAK			GUZTIRA		
		GRUPOS FISCALES			ENTIDADES NO PERTENECIENTES A GRUPOS			TOTAL		
		Oin.Liki.>0 Base Liq.>0	Oin.liki. ≤ 0 Base Liq. ≤ 0	Guztira Total	Oin.Liki.>0 Base Liq.>0	Oin.liki. ≤ 0 Base Liq. ≤ 0	Guztira Total	Oin.Liki.>0 Base Liq.>0	Oin.liki. ≤ 0 Base Liq. ≤ 0	Guztira Total
1. Aitorpen kopurua	1. Número de declaraciones	259	125	384	8.662	15.922	24.584	8.921	16.047	24.968
2. AURRETIKO OINARRI EZARGARRIA	2. BASE IMPONIBLE PREVIA	375.083	-445.229	-70.147	1.260.421	-350.926	909.495	1.635.503	-796.155	839.349
3. Erreserbak eta mikroenpresentzat murrizpena	3. Reservas y reducción para microempresas	11.658	12	11.670	45.708	7.681	53.389	57.365	7.693	65.059
4. Aurreko ekitaldietako OE negatiboen konpentsazioa	4. Compensación BI negativas ejercicios anteriores	33.645	27.077	60.722	69.305	189.999	259.303	102.949	217.076	320.025
5. OINARRI LIKIDAGARRIA	5. BASE LIQUIDABLE	329.780	-472.318	-142.538	1.103.710	-539.592	564.118	1.433.490	-1.011.910	421.580
6. KUOTA OSOA	6. CUOTA ÍNTEGRA	88.846	0	88.846	270.141	3	270.144	358.987	3	358.990
7. Hobariak eta ezarpen bikoitzagatik kenkariak	7. Bonificaciones y deducciones por doble imposición	8.589	0	8.589	10.511	0	10.511	19.100	0	19.100
8. Kenkariak inbertsioengatik	8. Deducciones por inversiones	21.432	0	21.432	75.841	0	75.841	97.272	0	97.272
9. KUOTA EFEKTIBO POSITIBOA (6-7-8)	9. CUOTA EFECTIVA POSITIVA (6-7-8)	58.825	0	58.825	183.790	3	183.793	242.615	3	242.618
10. Atxikipenak	10. Retenciones	3.708	3.188	6.896	45.098	22.055	67.153	48.806	25.243	74.049
11. Zatikaturako ordainketak	11. Pagos fraccionados	35.871	7.991	43.862	6.179	235	6.414	42.050	8.226	50.276
12. ORDAINDU (+) EDO ITZULTZEKO (-)	12. CUOTA DIFERENCIAL A INGRESAR(+)	19.247	-11.179	8.068	132.512	-22.287	110.225	151.759	-33.466	118.293
13. Doiketak	13. Ajustes	-31	-70	-101	155	20	175	124	-50	73
14. ORDAINDU (+) EDO ITZULTZEKO (-)	14. LIQUIDO A INGRESAR(+)	19.216	-11.250	7.966	132.667	-22.267	110.400	151.883	-33.517	118.366
15. Herri ogasunari egindako ordainketak (10+11+14)	15. Ingresos en la hacienda pública (10+11+14)	58.794	-70	58.724	183.945	23	183.967	242.739	-47	242.691

Zenbatekoa mila eurokotan / Importe en miles de euros



4. SOZIEATEEN ZERGA-PIZGARRIAK. 2016KO EKITALDIA.

4.0. SARRERA

2016. urtean 2.952 **sozietate** bildu dira zerga-pizgarrietara, 2015ean baino %8,4 gehiago. Azken urteetan goranzko joera bat nabaritu da, 2014an izugarriko jaitziera eman ondoren arau aldaketarengatik (kontribuzioak enplegu PP, mutuei edo BGAeri eta langileen prestakuntzari dagozkien kenkariak desagertu dira, eta 2013an 3.399 eta 1.220 **sozietateek** aplikatu zuten kenkaria hurrenez urren).

Enpresa horiek **egindako inbertsio eta gastuak** %12,1eko jaitziera izan du eta 606 milioi eurokoa izan da guztira. Aktibo finko materiala kontzeptua helburu nagusi da (kopuru osoaren %70,4), eta beste inbertsio batzuek kontzeptuak gainerako %29,6a metatu du. **Kenkari aplikagarri osoa** 113 milioi eurokoa da. Kenkari horren %36,0 aktibo finko materialetik dator, %52,0 beste inbertsio batzuetatik, eta gainerako %12,0a enplegu sorreratik.

Aktibo finko materialaren barruan makinerian inbertitutako zenbatekoa nabarmentzen da (175 milioi euro), eraikuntzetan inbertitutakoa (68 milioi) eta garraiobideetan egindako inbertsioa (50 milioi).

Beste inbertsio batzuei dagokienez, I+G jardueretan inbertitutakoa lehen tokian ageri da 127 milioi euroekin, eta atzetik berrikuntza teknologikoan egindakoa dator (28 milioi euro).

Izaera juridikoari begiratzuz gero, enpresa kopururik handiena erantzukizun mugatuko **sozietateak** dira (%75,6). **Sozietate hauek** dira gehien inbertitu dutenak (zenbateko osoaren %45,6), eta kenkari gehien aplikatu dezaketenak ere (%46,6).

Ekonomiaren oinarrizko hiru sektoreen arabera **egindako sailkapenak** baieztatzen du lehen sektoreak oso garrantzi eskasa duela, eta aktibo finko materialean egindako inbertsioan eta beste inbertsio batzuetan industria nagusitzen dela.

4. INCENTIVOS FISCALES DE SOCIEDADES. EJERCICIO 2016

4.0. INTRODUCCIÓN

Han sido 2.952 las **sociedades** acogidas a incentivos fiscales en 2016, un 8,4% más que en 2015. Se observa una tendencia alcista en los últimos años, tras desplome en el ejercicio 2014 debido al cambio normativo (desaparecen las deducciones por contribuciones a PP de empleo, mutuas o EPSV y por formación del personal que en el ejercicio 2013 aplicaron 3.399 y 1.220 sociedades respectivamente).

El total de **la inversión y gasto realizados** por estas empresas ha disminuido un 12,1%, situándose en 606 millones de euros. El destino principal es el concepto que abarca a los activos fijos materiales (70,4% del total) y el concepto otras inversiones acumula el 29,6% restante. La **deducción total aplicable** es de 113 millones de euros. Esta deducción procede en un 36,0% del activo fijo material, en un 52,0% de otras inversiones y en el 12,0% restante de la creación de empleo.

Dentro del **activo fijo material nuevo** los mayores importes de inversión se registran en maquinaria (175 millones de euros), construcciones (68 millones) y elementos de transporte (50 millones).

En **otras inversiones**, las realizadas en I+D ocupan la primera posición, con 127 millones de euros, seguidas por las innovaciones tecnológicas (28 millones de euros).

Según la **forma jurídica**, el grupo más numeroso de empresas lo constituyen las sociedades de responsabilidad limitada (75,6%). Estas sociedades son también las que más invierten (45,6% del total) y las que más deducciones pueden aplicarse (46,6%).

Clasificando las empresas según **los tres sectores básicos** de la economía, se confirma la escasa importancia del sector primario y la superioridad de la industria tanto en la inversión en activo fijo material como en otras inversiones.



Helbide sozialaren arabera banatuta, Donostiak enpresa kopururik handiena hartzen du (%26,6) eta bera da, bigarren gehien inbertitu duena (%14,9) eta bigarren kenkari aplikagarriak handiena daukana (%16,2). Goierri inbertsiorik handiena egiten duena da, %17,1, eta kenkari aplikagarri handiena sortu duena, %16,8arekin.

4.1. SOZIETATE KOPURUA

Zenbat sozietate bildu dira zerga-pizgarrietara?

2.952 sozietate bildu dira 2016. urtean zerga-pizgarrietara, ekitaldi horretan Sozietateen gaineko Zerga aitortu duten 25.644 enpresen %11,5.

Azken urteetako bilakaera

2012-2014 epealdian behera egin du Sozietateen gaineko Zerga pizgarri fiskalak aplikatu dituzten enpresen kopuruak, eta 2015ean eta 2016an gora egin dute.

2013ko ekitaldian 4.667 enpresa bildu ziren pizgarrietara, eta 2016an 2.952 enpresa izan dira bildutakoak. 2014an epealdiko jaitzierarik handiena gertatu zen, %47,5ko tasarekin, arau aldaketarengatik (kontribuzioak enplegu PP, mutuei edo BGAeri eta langileen prestakuntzari dagozkien kenkariak desagertu dira, eta 2013an 3.399 eta 1.220 sozietateek aplikatu zuten kenkaria hurrenez urren), eta 2015ean %11,1eko igoera gertatu zen, eta beherako joera aldatzen da. 2016an %8,4ko igoera berri bat gertatu da.

Según el **domicilio social**, Donostia es la que más empresas acoge (26,6%), la segunda que más invierte (14,9%) y la segunda de mayor deducción aplicable (16,2%). Goierri es la que más invierte (17,1%) y la que mayor deducción aplicable (16,8%) genera.

4.1. NÚMERO DE SOCIEDADES

¿Cuántas sociedades se han acogido a los incentivos fiscales?

Durante el año 2016 se han acogido a los incentivos fiscales 2.952 sociedades, el 11,5% de las 25.644 empresas que presentan declaración en ese ejercicio por el Impuesto sobre Sociedades.

Evolución de los últimos años

En el periodo 2012-2014 ha ido decreciendo el número de sociedades que aplican incentivos fiscales en el Impuesto sobre Sociedades, para aumentar en los ejercicios 2015 y 2016.

De las 4.667 empresas que en el ejercicio 2013 se acogían a los incentivos fiscales se ha llegado a las 2.952 en 2016. En 2014 se produce la mayor disminución del periodo con una tasa del 47,5%, debido al cambio normativo (desaparecen las deducciones por contribuciones a PP de empleo, mutuas o EPSV y por formación del personal que en el ejercicio anterior aplicaron 3.399 y 1.220 sociedades respectivamente), y en 2015 se produce un aumento del 11,1%, cambiando la tendencia descendiente. En 2016 se produce un nuevo aumento del 8,4%.



GRÁFICO 4.1. GRAFIKOA
Pizgarrietara bildutako sozietate kopuruaren bilakaera
Evolución del número de sociedades acogidas

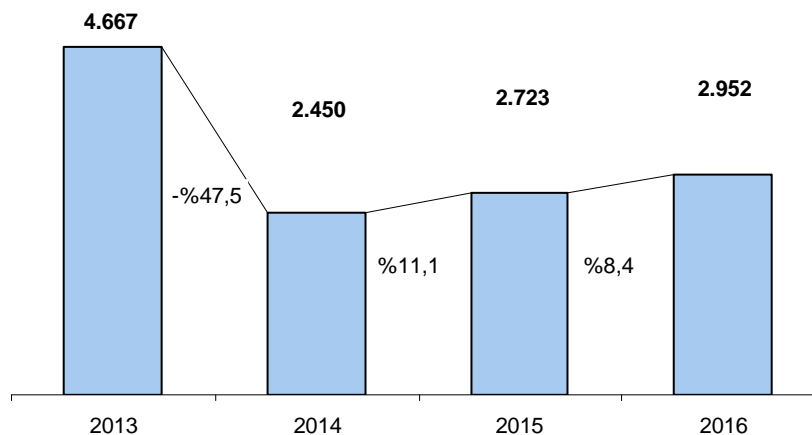

4.2. ZERGA NEURRIAK

606 milioi euro inbertitu dira guztira

2016ko ekitaldian 606 milioi euroko inbertsio eta gastua egin da guztira, 2015ekoan baino %12,1 gutxiago.

Batez beste, enpresa bakoitzak 317.360 euro inbertitu ditu. 2015. urtearekin alderatuta, batez besteko inbertsio hori 93.263 eurotan gutxitu da (-%22,8), inbertsioak izan duten jaitsieragatik eta enpresa kopuruaren igoeragatik.

Analisisa egiterakoan, hiru talde handitan banatu ditugu zerga neurriak. Hona hemen nola banatu den inbertitutako zenbateko osoa (enplegu sorreraren kasuan, ez dela ezer inbertitu iritzi diogu):

- **Aktibo finko materiala:** 426 milioi euro (%70,4).
- **Beste inbertsio batzuk** (I+Gko inbertsio eta gastua, berrikuntza ez teknologikoa...): 179 milioi euro (%29,6).
- **Enplegu sorrera:** -

4.2. MEDIDAS FISCALES

Total invertido: 606 millones de euros

En el ejercicio 2016 la inversión y gasto total realizados ascienden a 606 millones de euros, importe inferior en un 12,1% al de 2015.

Como media, cada una de las empresas invirtió 317.360 euros. Respecto al ejercicio 2015 esta inversión media ha disminuido en 93.263 euros, un -22,8%, debido a la disminución en las inversiones y el aumento del número de empresas.

A la hora del análisis, se han dividido las medidas fiscales en tres grandes grupos. El total invertido se distribuye de la siguiente manera (para el de creación de empleo no se considera que haya ningún importe de inversión):

- **Activo fijo material:** 426 millones de euros (70,4%).
- **Otras inversiones** (gastos e inversión en I+D, innovación no tecnológica...): 179 millones de euros (29,6%).
- **Creación de empleo:** -

GRÁFICO 4.2. GRAFIKOA
Inbertsioaren eta gastuaren banaketa
Distribución de la inversión y gasto



GRÁFICO 4.3. GRAFIKOA
Kenkari aplikagarriaren banaketa
Distribución de la deducción aplicable



Kenkari aplikagarria: 113 milioi euro

Ekitaldiko kenkari aplikagarriak 113 milioi euroko zenbatekoa eman du, 2015ean baino %8,5 gutxiago. Batez besteko kenkaria, aldiz, 38.153 eurokoa da. Hona hemen sailkapena taldeen arabera:

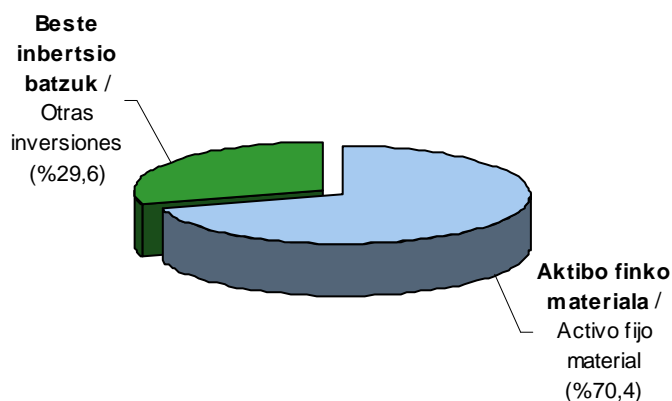
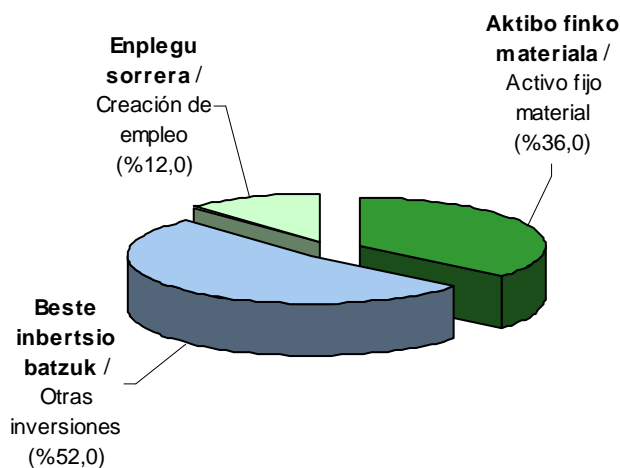
- **Aktibo finko materiala:** 41 milioi euro (%36,0).
- **Beste inbertsio batzuk:** 59 milioi euro (%52,0).

Deducción aplicable: 113 millones de euros

La deducción aplicable en el ejercicio ascendió a 113 millones de euros, un 8,5% menor que en 2015. La deducción media se elevó a 38.153 euros. Por grupos se clasifica de la siguiente manera:

- **Activo fijo material:** 41 millones de euros (36,0%).
- **Otras inversiones:** 59 millones de euros (52,0%).



- **Enplegu sorrera: 13 milioi euro (%12,0).**

- **Creación de empleo: 13 millones de euros (12,0%).**

Aktibo finko materialean egindako inbertsioa

Egindako inbertsioaren eta gastuaren zenbatekoari dagokionez, azpimarratu behar da 2016 ekitaldian aktibo finko materialean inbertitutakoa dugu garrantzitsua. Bi mota bereizten dira:

1. Aktibo finko material berrian egindako inbertsioa (%5eko kenkaria): 26 milioi euroko inbertsioa eta milioi bat euroko kenkaria.
2. Aktibo finko material berrian egindako inbertsioa (%10eko kenkaria): 400 milioi euroko inbertsioa eta 39 milioi euroko kenkaria.

2014. urtean, inbertsio produktiboetarako erreserba bereziari dagokion kenkaria desagertu zen. Kenkari honek, zati batean behintzat, parekoa du oinarri ezargarrarian aplikagarri den murrizketan: Ekintzaitza sustatzeko eta ekoizpen jarduera sendotzeko erreserba berezia.

Guztira 1.418 enpresa bildu dira neurri honetara, aurreko urtean baino %17,8 gehiago. Egindako inbertsioek eta kenkariak, aldiz, behera egin dute, (-%16,7an inbertsioak eta -%18,7an kenkariak).

Zein aktibo finko material berritan inbertitu da gehien?

Inbertitu diren 426 milioi euroak zertarako erabili diren begiratzuz gero, honela sailkatu ditzakegu handienetik txikienera:

- Makineria: 175 milioi euro (%41,0).
- Eraikuntzak: 68 milioi (%16,0).
- Garraio elementuak: 50 milioi (%11,8).
- Instalazio teknikoak: 35 milioi (%8,2).
- Bestelako instalazioak: 34 milioi (%8,0).
- Aplikazio informatikoak: 21 milioi (%4,8).
- Inbertsioa eraikuntzetan: 13 milioi (%3,0).
- Infor. prozesatzeko ekipoak: 12 milioi (%2,7).
- Altxariak: 10 milioi (%2,3).
- Beste ibilgetu materiala: 9 milioi euro (%2,2).

Ekitaldi honetan ere bi talde nabarmentzen dira 70 milioi eurotik gorako edo inguruko inbertsioak

Inversión en activo fijo material

En cuanto al importe de inversión y gasto realizados, la inversión en activo fijo material es la más importante en el ejercicio 2016. Se divide en dos tipos:

1. Inversión en activo fijo material nuevo (deducción del 5%): 26 millones de euros de inversión y un millón de deducción.
2. Inversión en activo fijo material nuevo (deducción del 10%): 400 millones de euros de inversión y 39 millones de deducción.

En 2014 desapareció la deducción por aportación a reserva especial para inversiones productivas, que es sustituida en parte por una reducción aplicable en la base imponible en concepto de reserva para fomento del emprendimiento y reforzamiento de la actividad productiva.

En total se han acogido a esta medida 1.418 empresas, un 17,8% más que el año anterior. Sin embargo, las inversiones realizadas y las deducciones han disminuido (el -16,7% las inversiones y el -18,7% las deducciones).

¿En qué tipo de activo fijo material nuevo se invierte más?

Los 426 millones de euros de inversión se clasifican, de mayor a menor, según su destino de la siguiente manera:

- Maquinaria: 175 millones de euros (41,0%).
- Construcciones: 68 millones (16,0%).
- Elementos de transporte: 50 millones (11,8%).
- Instalaciones técnicas: 35 millones (8,2%).
- Otras instalaciones: 34 millones (8,0%).
- Aplicaciones informáticas: 21 millones (4,8%).
- Invers. en construcciones: 13 millones (3,0%).
- Equip. procesos de infor: 12 millones (2,7%).
- Mobiliario: 10 millones (2,3%).
- Otro inmoviliz. material.: 9 millones (2,2%).

También en este ejercicio destacan las inversiones en maquinaria y en construcciones, con importes

jasotzeagatik: makineria eta eraikuntzak.

Kenkari oinarri aplikagarriek inbertsioaren banaketa bera ageri dute aktibo-moten arabera: makineria (%41,0), eraikuntzak (%16,1) eta garraiobideak (%11,9).

superiores o próximos a los 70 millones de euros.

Las bases de deducciones aplicables presentan la misma distribución por clases de activos que la inversión: maquinaria (41,0%), construcciones (16,1%) y elementos de transporte (11,9%).

GRÁFICO 4.4. GRAFIKOA
Aktibo finko materialean egindako kenkari oinarriaren banaketa, inbertsio motaren arabera
Distribución de la base de deducción en activo fijo material por tipo de inversión

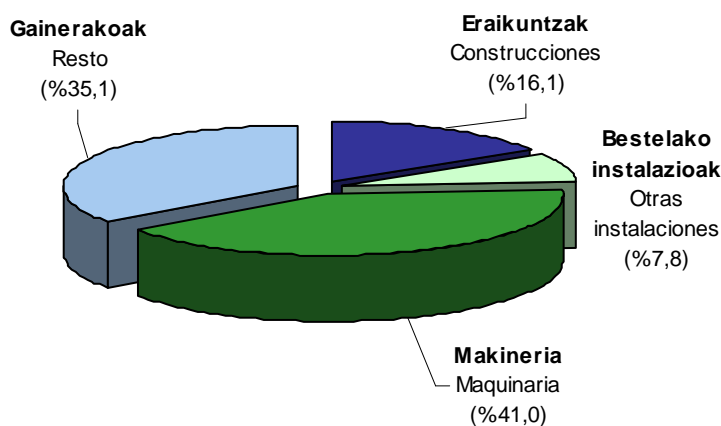

Beste inbertsio batzuk

Guztira 179 milioi eurokoa da “beste inbertsio batzuei” dagokien zenbatekoa, 2015ean baino %1,3 gehiago. Igoera honi esker eta aktibo finko materialean egindako inbertsioak %16,7 jaitsi direlako, kontzeptu honek pisua irabazi du inbertsio eta gastu osoaren egituran (2015ekoa baino 3,9 puntu handiagoa baita).

“Beste inbertsio batzuk” kontzeptuka banatuz gero, zenbatekorik handiena I+G jardueretan egindako inbertsioei dagokie (127 milioi eurokoak izan dira guztira, beste inbertsio batzuen %70,6 eta ekitaldiko inbertsio osoaren %20,9). 2015. urtean 2014. urtearekin alderatuta %1,2 jaitsi ondoren, 2016an %6,2 jaitsi dira.

Atzetik honako hauek datoz: berrikuntza teknologikoan eginiko inbertsioak 28 milioi euro (“beste inbertsio batzuk” taldearen zenbateko osoaren %15,7) eta, interes kulturalako ondasunetan, liburutun eta zinemagintzan eginiko inbertsioak 11 milioi euro (taldearen zenbateko

Otras inversiones

El importe total de “otras inversiones” asciende a 179 millones de euros, lo que supone un aumento del 1,3% respecto a 2015. Debido a este aumento y a que las inversiones en activos fijos materiales han disminuido el 16,7%, presenta una mayor participación en la estructura de inversión y gasto total (3,9 puntos superior a 2015).

Desglosando “otras inversiones” por conceptos, el mayor importe corresponde a las Inversiones en I+D (127 millones de euros, que suponen el 70,6% de otras inversiones y el 20,9% de la inversión total del ejercicio). Tras disminuir el 1,2% en 2015 respecto a 2014, disminuyen el 6,2% en 2016.

Les siguen, con 28 millones de euros, las inversiones en innovación tecnológica (15,7% del importe total del grupo “otras inversiones”), y con 11 millones las inversiones en bienes de interés cultural, libros y producción cinematográfica (6,2% del importe total del grupo).

osoaren %6,2).

Sozietate gehienek lehenasunezkatzat jotzen diren jarduera edo programagatik aplikatu dituzte kenkariak: 614 sozietate.

El concepto por el que aplican deducciones el mayor número de sociedades es el de actividades o programas prioritarios: 614 sociedades.

GRÁFICO 4.5. GRAFIKOA
Beste inbertsio batzuk. Inbertsioaren banaketa
Otras inversiones. Distribución de la inversión



GRÁFICO 4.6. GRAFIKOA
Beste inbertsio batzuk. Kenkarien banaketa
Otras inversiones. Distribución de las deducciones



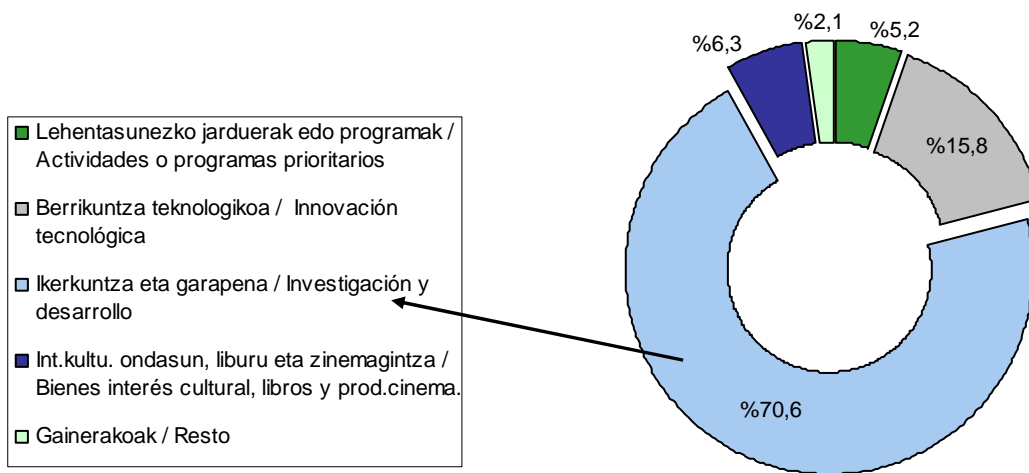
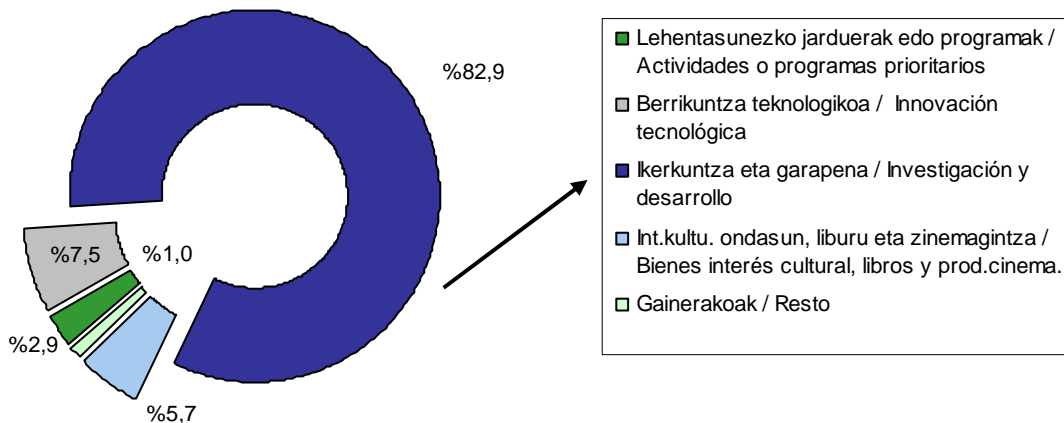

Kenkarien zenbatekoari dagokionez, "beste inbertsio batzuegatik" aplikagarri direnek (%52,0), aktibo finko materialagatik aplika daitezkeenak (%36,0) baino handiagoak dira. I+G jardueretan egindako gastu eta inbertsioek kenkarien zatirik handiena hartzen dute (%82,8) eta berrikuntza teknologikoan egindako inbertsioek atzetik datoz (7,5%).

Enplegu sorrera

Neurri honetara 1.271 enpresa bildu dira, eta kenkari aplikagarria 13 milioi eurokoa izan da, ekitaldiko kenkarien kopuru osoaren %12,0. Bitan banatzen da neurri hau:

- Kenkari orokorra: 1.261 enpresa eta 13,0 milioi euro.
- Kenkari berezia: 22 enpresa eta 0,5 milioi euro.

2015. urtearekin alderatuta, kenkari hau aplikatu duten enpresen kopurua %14,9 igo da, baina zenbatekoak %0,7 jaitsi dira.

Enplegu sorrerari emandako pizgarri horien ondorioz, 2.702 pertsona gehiagok lortu dute lan kontratu mugagabea.

En cuanto al importe de las deducciones, las aplicables por el conjunto de "otras inversiones" (52,0% del total) es superior a las de activos fijos materiales (36,0%). Dentro de este grupo los gastos e inversiones en I+D se benefician de las mayores deducciones (82,8%), seguidas por las inversiones en innovación tecnológica (7,5%).

Creación de empleo

El número de empresas acogidas asciende a 1.271 y la deducción aplicable es de 13 millones de euros, el 12,0% de las deducciones totales del ejercicio. Esta medida se divide en dos:

- Deducción general: 1.261 empresas y 13,0 millones de euros.
- Deducción especial: 22 empresas y 0,5 millones de euros.

Aunque el número de empresas que han aplicado esta deducción aumenta el 14,9% con respecto a 2015, en lo que respecta al importe ha disminuido el 0,7%.

Como consecuencia de estos incentivos a la creación de empleo, el personal contratado con contrato laboral indefinido se incrementa en 2.702 personas.

GRÁFICO 4.7. GRAFIKOA
Kenkariak enplegua sortzeagatik
Deducciones por creación de empleo

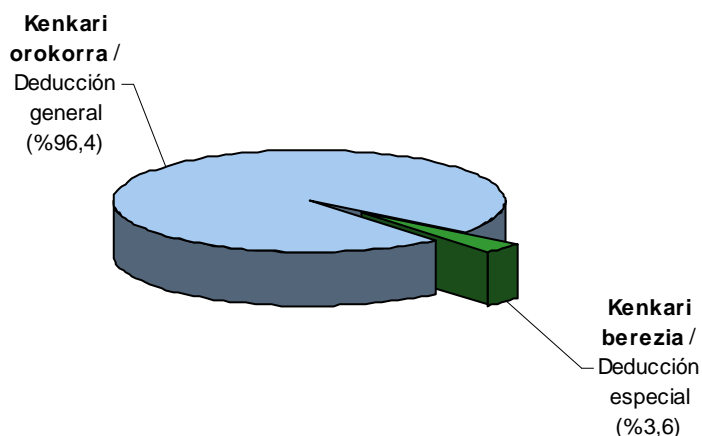

4.3. PIZGARRIETARA BILDUTAKO ENPRESEN IZAERA JURIDIKOA

Erantzukizun mugatuko sozietateak: ugarienak

Enpresak lau taldetan banatzen dira, honako modu honetan:

- 1) Sozietate anonimoak: 507 (%17,2).
- 2) Erantzukizun mugatuko sozietateak: 2.231 (%75,6).
- 3) Sozietate kooperatiboak: 165 (%5,6).
- 4) Bestelako sozietateak: 49 (%1,7).

4.3. FORMA JURÍDICA DE LAS EMPRESAS ACOGIDAS

Las sociedades de responsabilidad limitada: las más numerosas

Las empresas se clasifican en cuatro grupos de la siguiente manera:

- 1) Sociedades anónimas: 507 (17,2%).
- 2) Sociedades de responsabilidad limitada: 2.231 (75,6%).
- 3) Sociedades cooperativas: 165 (5,6%).
- 4) Otras sociedades: 49 (1,7%).

GRÁFICO 4.8. GRAFIKOA
Inbertsioaren eta kenkararen banaketa izaera juridikoaren arabera
Distribución de la inversión y deducción por forma jurídica

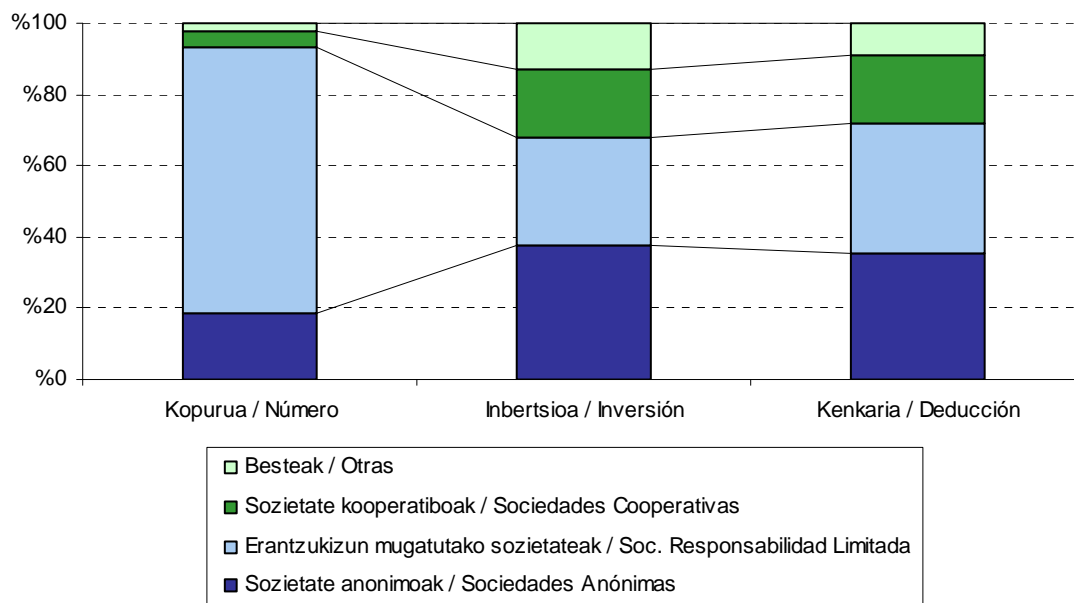

Erantzukizun mugatuko sozietateak: gehien inbertitu dutenak

Erantzukizun mugatuko sozietateak 276 milioi euro inbertitu dituzte “aktibo finko materialetan” eta “beste inbertsio batzuetan”, eta ekitaldiko inbertsio guztien %45,6 metatu dute.

Las sociedades de responsabilidad limitada: las que más invierten

Las sociedades de responsabilidad limitada han invertido 276 millones de euros en activos fijos materiales y “otras inversiones”, acumulando el 45,6% de las inversiones totales del ejercicio.



Sozietate anonimoak kopuruz sozietate guztien %17,2 izan arren, inbertsio osoaren %32,6 hartzen dute.

Enpresa bakoitzeko batez besteko inbertsioari dagokionez, kooperatiben taldeak ditu 2016. urtean baliorik handienak, 977.783 euro enpresako. Atzetik sozietate anonimoen taldea dator: 451.316 euro batez beste. Pizgarrietara bildutako entitate guztien batez bestekoa askoz txikiagoa da: 279.190 euro.

Enplegu sorrerari dagokionez, erantzukizun mugatutako sozietateek izan dute kontratatutako pertsonen kopururik handiena (1.960 langile gehiago, hazkunde osoaren %72,5). Kontratutako pertsonen batez bestekoari erreparatuz gero, sozietate anonimoak eta sozietate kooperatiboak gailentzen dira.

Kenkari aplikagarria: zatirik handiena erantzukizun mugatukoak metatu dute

Ekitaldiko kenkari guztien %46,6 erantzukizun mugatuko sozietateek egin dute, eta sozietate anonimoek %31,4. Batez besteko zenbatekorik handiena sozietate kooperatiboek dute (134.758 euro), batez besteko orokorra 38.154 eurokoa izan den bitartean.

4.4. AKTIBO FINKO MATERIALEAN EGINDAKO INBERTSIO TARTEAK

Enpresen %51 baino gehiagok ez du aktibo finko materialean inbertitu

Aktibo finko materialean egindako inbertsioa aintzat harturik, bost taldetan bana ditzakegu pizgarrietara bildutako enpresak:

1. Inbertsiorik gabe: 1.534 (%51,9).
2. 30.000 euro baino gutxiago: 586 (%19,8).
3. 30.000 eta 150.000 euro bitartean: 431 (%14,6).

Las sociedades anónimas, representando un 17,2% del total de sociedades, realizan el 32,6% de la inversión total.

En cuanto a la media de inversión por empresa, en este ejercicio, el grupo de cooperativas presenta el mayor importe medio, 977.783 euros por empresa. Le sigue el grupo de las sociedades anónimas, con un promedio de 451.316 euros. La media para el total de entidades acogidas es mucho menor: 279.190 euros.

Por lo que respecta a la creación de empleo, las sociedades de responsabilidad limitada han presentado el mayor número de personas contratadas (1.960 trabajadores, que representan el 72,5% del total). En términos de promedio de personas contratadas, sin embargo, son superadas por las sociedades anónimas y las sociedades cooperativas.

Deducción aplicable: las de responsabilidad limitada acumulan la mayor parte

Las sociedades de responsabilidad limitada acumulan el 46,6% de la deducción total del ejercicio, frente al 31,4% de las sociedades anónimas. El grupo de sociedades cooperativas presenta el mayor importe medio, 134.758 euros por empresa, frente a los 38.154 euros de deducción media general.

4.4. TRAMOS DE INVERSIÓN REALIZADA EN ACTIVO FIJO MATERIAL

Más del 51% de las empresas no invierte en activo fijo material

Dividimos a las empresas acogidas en seis grupos según el importe de la inversión realizada en activo fijo material, de la siguiente manera:

1. Sin inversión: 1.534 (51,9%).
2. Menos de 30.000 euros: 586 (19,8%).
3. Entre 30.000 y 150.000 euros: 431 (14,6%).



4. 150.000 eta 600.000 euro bitartean: 264 (%8,9).
5. 600.000 eta 3.000.000 euro bitartean: 114 (%3,8).
6. 3.000.000 euro baino gehiago: 23 (%0,7).

4. Entre 150.000 euros y 600.000 euros: 264 (8,9%).
5. Entre 600.000 euros y 3.000.000 de euros: 114 (3,8%).
6. Más de 3.000.000 de euros: 23 (0,7%).

Azken tartetean metatu da inbertsioa

Aktibo finko materialean egindako inbertsioaren %90 baino gehiago azken hiru tartetean metatu da; azken tarteko 23 enpresek (3.000.000 eurotik gorakoek) 161 milioi euro inbertitu dituzte, kopuru osoaren %37,8.

La inversión se acumula en los últimos tramos

Más del 90% de la inversión en activo fijo material se acumula en los tres últimos tramos; las 23 empresas del último tramo (más de 3.000.000) invierten 161 millones de euros, el 37,8% del total.

GRÁFICO 4.9. GRAFIKOA
Aktibo finko materialean egindako inbertsioa, tarteen arabera
Inversión en activo fijo material por tramos

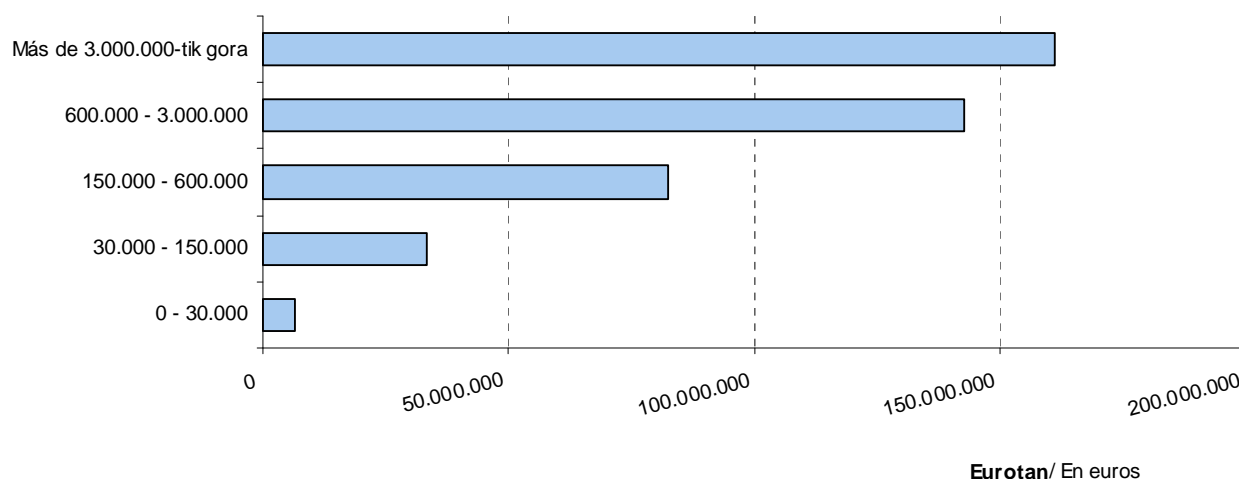

4.5. BILDUTAKO ENPRESAK JARDUERA SEKTOREAREN ARABERA

Ekonomiaren oinarritzko hiru sektoreak: sailkapena

Zerga-pizgarrietara bildutako enpresak hartu eta jardueraren arabera sailkatzen baditugu ekonomiaren oinarritzko hiru sektoreak aintzat hartuta, honako kopuru eta portzentajeak ageri dira:

4.5. EMPRESAS ACOGIDAS, POR SECTOR DE ACTIVIDAD

Los tres sectores básicos de la economía: clasificación

Si clasificamos las empresas acogidas a incentivos fiscales según su actividad en los tres sectores básicos de la economía, el número y porcentaje de empresas en cada sector es el siguiente:

GRÁFICO 4.10. GRAFIKOA

Zerga-pizgarriak aplikatzen dituzten enpresen kopurua. Sailkapena hiru sektoretan

Número de empresas que aplican incentivos fiscales. Clasificación en tres sectores

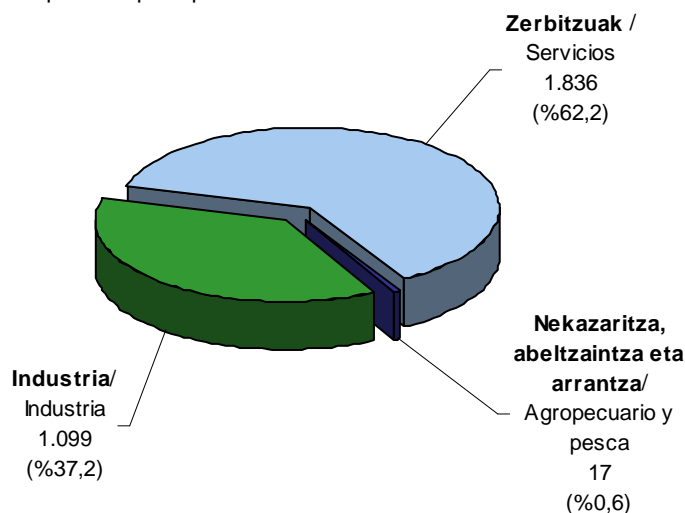

Inbertsioaren eta kenkari aplikagarriaren banaketek hauxe erakusten du:

- Nekazaritza, abeltzaintza eta arrantza sektorearen datuek ez dute inolako pisurik.
- Industria gehien inbertitu duen sektorea da, bai aktibo finko materialean (262 milioi euro, kopuru osoaren %61,4), eta baita beste inbertsio batzuetan ere (124 milioi euro inbertitu ditu, %69,1).
- Industriak kenkari aplikagarri osoaren %65,0 metatu du, eta zerbitzuek %34,7.

La distribución de la inversión y deducción aplicable pone de manifiesto que:

- Los datos del sector agropecuario y pesca son irrelevantes.
- La industria es el sector que más invierte, tanto en activo fijo material (262 millones, el 61,4% del total), como en otras inversiones (124 millones, el 69,1%).
- En la deducción total aplicable la industria acumula el 65,0% y los servicios el 34,7%.

Sailkapena 22 jarduera sektoretan

Enpresen jarduera nagusia Jarduera Ekonomikoen gaineko Zergaren zein epigrafetan dagoen alta emanda kontuan hartuz egiten da sailkapen hau. Hauexek dira ondorio nagusiak:

- Pizgarrietara bildutako enpresa kopurua: merkataritzaren azpisektorea da aipagarriena, 839 sozietaterekin ekitaldiko kopuru osoaren %28,4 hartzen baitu. Atzetik, bestelako

Clasificación en 22 sectores de actividad

Esta clasificación tiene en cuenta el epígrafe de la actividad principal en el que figuran dados de alta en el Impuesto sobre Actividades Económicas. Las principales conclusiones que se obtienen son:

- Número de empresas acogidas: el subsector del comercio es el más representativo, ya que con 839 sociedades supone el 28,4% del conjunto del ejercicio. Le siguen de cerca otros

merkataritza zerbitzuak dator, 721 enpresa bildu dira (%24,4). Eta urrutiago, metalgaiak, 192 enpresarekin (%6,5).

servicios comerciales, con 721 empresas acogidas, que representan el 24,4%, y, algo más de lejos, artículos metálicos con 192 empresas (6,5%).

- Aktibo finko materialean inbertitutako kopuruari dagokionez, merkataritza adarra gailentzen da (64 milioi, kopuru osoaren %15,1). Atzetik hauek datoz: metalgaiak (61 milioi euro eta kopuru osoaren %14,3), garraioa eta komunikazioak (44 milioi), bestelako merkataritza zerbitzuak (44 milioi), eta makineria (36 milioi).
- Beste inbertsio batzuei dagokienez, makinerien azpisektorea nagusitzen da: 46 milioi euro inbertituta, kopuru osoaren %25,8 hartzen du. Bestelako merkataritza zerbitzuen azpisektoreak jarraitzen die (36 milioi eta beste inbertsio batzuen %20,0).
- Merkataritza sektoreak, kontratatutako pertsonen kopururik handiena izan du (656 pertsona urteko, ekitaldiko kopuru osoaren %24,3), eta horrek 3,3 milioi euroko kenkari aplikagarria (%24,1) ekarri du enplegua sortzeagatik.
- Ekitaldian kenkari gehiago aplika ditzakeen adarra makineria da: 21 milioi euro guztira, kopuru osoaren %18,4. Atzetik bestelako merkataritza zerbitzuen sektorea dator (%16,4 eta 19 milioi).

- En cuanto a los importes invertidos en activo fijo material, destaca la rama de comercio (64 millones y el 15,1% del total). Les sigue la rama de artículos metálicos, con 61 millones de euros de inversión (14,3% del total), transporte y comunicación (44 millones), otros servicios comerciales (44 millones), y maquinaria (36 millones).
- En Otras Inversiones destaca el subsector de maquinaria: invierte 46 millones de euros, lo que representa el 25,8% del total. Le sigue, otros servicios comerciales con 36 millones y el 20,0% de Otras Inversiones.
- El sector de comercio, ha realizado el mayor número de contratos indefinidos (656 personas, es decir, el 24,3% del total del ejercicio), lo que conlleva una deducción aplicable por creación de empleo de 3,3 millones de euros (24,1%).
- La rama que más deducciones totales puede aplicarse en el ejercicio es la de maquinaria: 21 millones de euros, que representan el 18,4% del total. Le sigue el sector de otros servicios comerciales (16,4% con 19 millones).

GRÁFICO 4.11. GRAFIKOA

Inbertsioa aktibo finko materialean eta kenkariak guztira. Sektoreen arabera

Inversión en activo fijo material y total deducciones por sectores

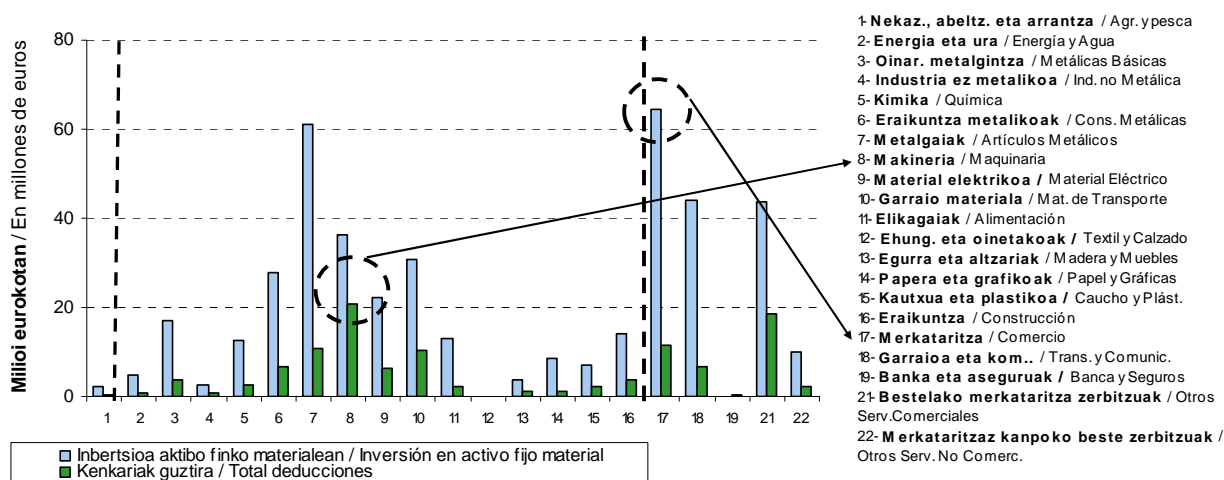

4.6. PIZGARRIETARA BILDUTAKO ENPRESAK, KOKATUTA DAUDEN ESKUALDEAREN ARABERA

Jarraian, enpresa kopurua, inbertsioa eta kenkari aplikagarria aztertuko ditugu zerga neurri bakoitzeko, entitate aitortzailearen helbide soziala zein eskualdetan dagoen kontuan hartuta. Probintziako hiriburua izateak ematen dizkion ezaugarri bereziak direla-eta, Donostia beste eskualde bat dela iritzi diogu. Helbide soziala Gipuzkoatik kanpo dutela aitortu duten sozietateak sailkatu gabekoen taldean sartu dira.

Donostia da enpresa gehien hartzen dituen.

Pizgarrietara bildutako enpresen kopurua honela banatzen da:

4.6. EMPRESAS ACOGIDAS, SEGÚN COMARCA DE SU DOMICILIO SOCIAL

Analizamos a continuación la distribución del número de empresas, la inversión realizada y la deducción aplicable por cada medida fiscal, según la comarca donde radica el domicilio social de la entidad declarante. Consideramos al municipio de Donostia como una comarca más, por sus especiales características al ser la capital de la provincia. El grupo de no clasificadas abarca a las sociedades que declaran tener su domicilio social fuera de Gipuzkoa.

Donostia, la que más empresas acoge.

La distribución del número de empresas acogidas se realiza de la siguiente manera:

GRÁFICO 4.12. GRAFIKOA
Pizgarrietara bildutako sozietateak eskualdearen arabera
Sociedades acogidas por comarca

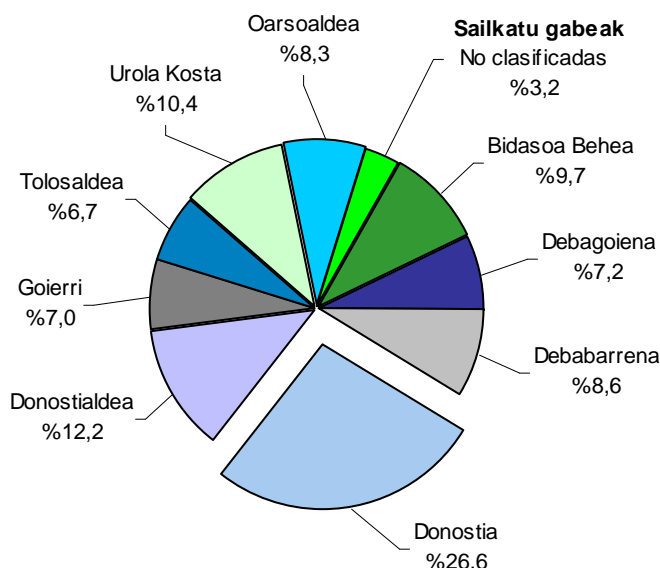

Donostia lehen tokian ageri da enpresa kopuruari dagokionez: 784 enpresa guztira, hau da, kopuru osoaren %26,6. Hemen inbertsio osoa eta kenkari aplikagarria Gipuzkoako bigarren handienak dira: 90,3 milioi euroko inbertsioa (%14,9) eta 18,2 milioi euroko kenkariak (%16,2).

Zifra horiek zergatik lortzen diren ulertzeko, kontuan eduki behar da entitate askok hiriburuan

Donostia ocupa el primer lugar en cuanto a número de empresas: 784, que suponen el 26,6% del total. Ocupa el segundo lugar en inversión total y en deducción aplicable: 90,3 millones de euros (14,9% del total) y 18,2 millones (16,2%), respectivamente.

En estas cifras influye el hecho de que muchas entidades, aun teniendo sus centros de producción



dutela helbide soziala, beren produkzio zentroak probintziako beste toki batzuetan egon arren.

Goierrri lehenengo tokian ageri da bai inbertsioari dagokionez, (103,7 milioi euro, hau da, %17,1) bai kenkari aplikagarriari dagokionez (19,0 milioi euro, %16,8). Eskualde honetan pizgarrietara bildutako enpresa kopurua Gipuzkoako txikienetakoa da: 208 enpresa, kopuru osoaren %7,0.

Debagoiena hirugarren eskualdea da inbertsioan eta laugarrena kenkari aplikagarrian (hirugarren tokian zailkatuaren zenbaki berdinak): 80,1 milioi euroko inbertsioa (%13,2) eta 14,5 milioi euroko kenkariak (%12,9). Eskualde honetan pizgarrietara bildutako enpresa kopurua 214 enpresakoa da, kopuru osoaren %7,2.

repartidos por otros puntos del Territorio, mantienen su domicilio social en la capital.

Goierrri es la comarca que ocupa el primer lugar en cuanto a inversión, (103,7 millones de euros, es decir, el 17,1% del total), y en cuanto a deducción aplicable (19,0 millones de euros, que suponen el 16,8%). El número de sociedades que en esta comarca se acogen a incentivos fiscales es de los más bajos del Territorio: 208 empresas, es decir, el 7,0% del total.

Debagoiena ocupa el tercer lugar en inversión total y el cuarto en deducción aplicable (mismos importes que el tercero): 80,1 millones de euros (13,2% del total) y 14,5 millones (12,9%), respectivamente. El número de sociedades que en esta comarca se acogen a incentivos fiscales es de 214 empresas, es decir, el 7,2% del total.

GRÁFICO 4.13. GRAFIKOA

Inbertsioa guztira, inbertsioa aktibo finko materialean eta kenkariak guztira, eskualdeen arabera

Inversión total, inversión en activo fijo material y total deducciones por comarcas

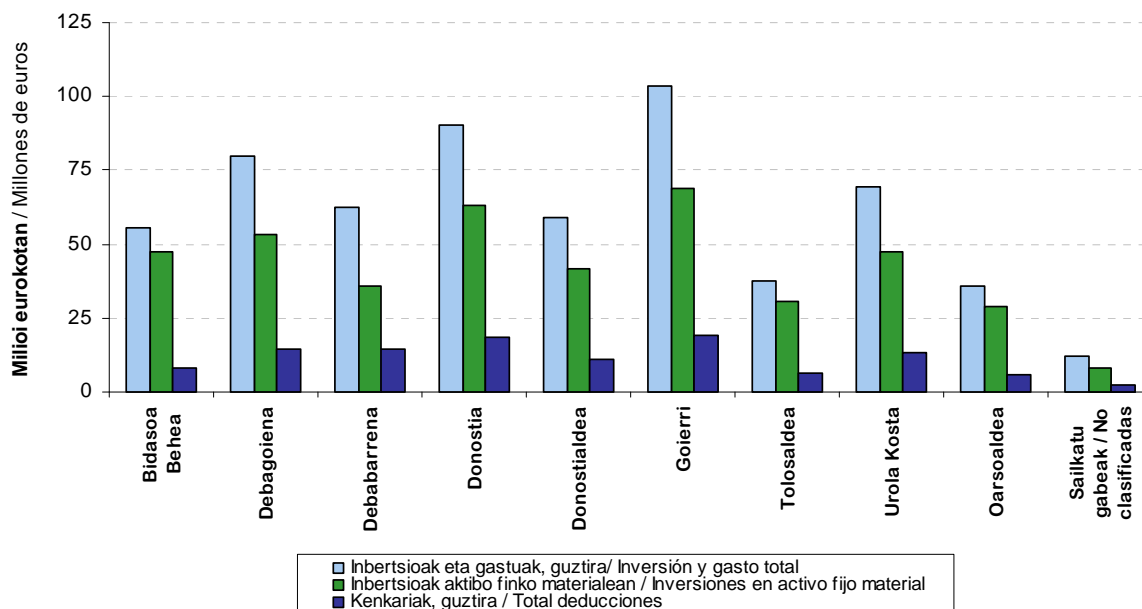

4.7. IKERKUNTZA ETA GARAPENA

Ikerkuntzan eta garapenean eginiko inbertsiogatik aplikagarri den kenkariaren garrantzia kontuan izanik (kenkari handiena sortzen duen kontzeptua da), atal berri bat sortu dugu kenkari honen azterketa sakonago bat egiteko.

Ikerkuntzan eta garapenean eginiko inbertsiogatik aplikagarri den kenkariak dituen datu azpimarragarrienak, eta grafikoetan adierazten direnak:

- Ikerkuntza eta garapenean gehien inbertitu eta kenkari handiena aplikagarri duen sektorea makineria da, 39 milioi euroko inbertsioarekin (guztien %30,8), eta 15 milioi euroko kenkariarekin (guztien %30,7).

4.7. INVESTIGACIÓN Y DESARROLLO

Teniendo en cuenta la importancia de la deducción por inversión en investigación y desarrollo (el concepto por el que se genera mayor deducción), introducimos un nuevo apartado para un análisis más exhaustivo de esta deducción.

Los aspectos más destacados de la deducción por inversiones realizadas en investigación y desarrollo, y que se muestran en los gráficos anteriores son:

- El sector en el que mayor inversión y deducción en investigación y desarrollo se produce es el de maquinaria, con una inversión de 39 millones de euros (30,8% del total), y con una deducción de 15 millones de euros (30,7% del total).

GRÁFICO 4.14. GRAFIKOA
Inbertsioa eta kenkaria ikerkuntza eta garapenean. Sektoreen arabera
Inversión y deducción en investigación y desarrollo por sectores

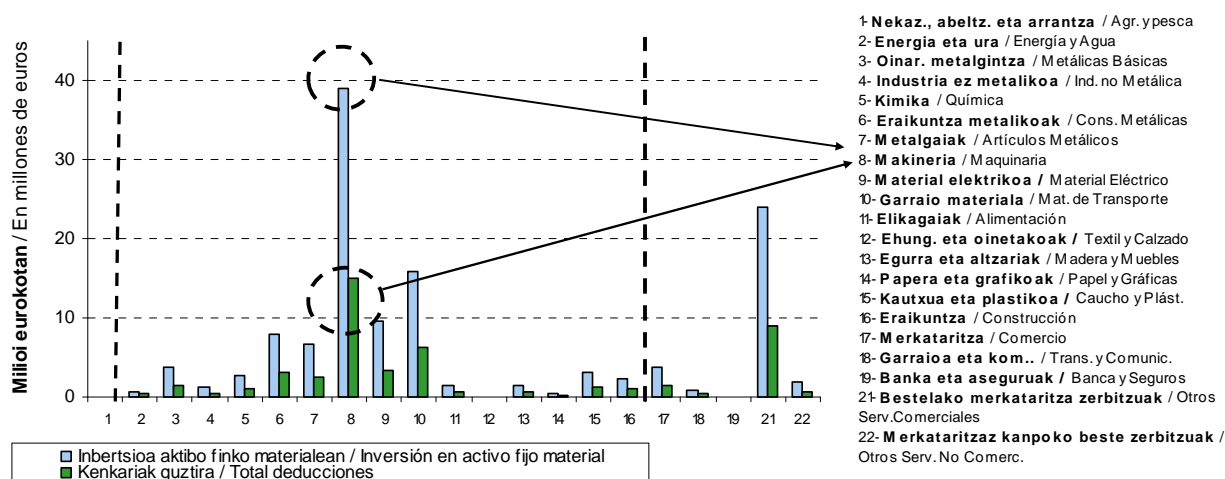

Donostia lehen tokian ageri da enpresa kopuruari dagokionez: 106 enpresa guztira, hau da, kopuru osoaren %26,4. Hirugarren eskualdea da inbertsioan eta kenkari aplikagarrian: 21,1 milioi euroko inbertsioa (%16,6) eta 8,1 milioi euroko kenkariak (%16,6).

Zifra horiek zergatik lortzen diren ulertzeko, kontuan eduki behar da entitate askok hiriburuan

Donostia ocupa el primer lugar en cuanto a número de empresas: 106, que suponen el 26,4% del total. Ocupa el tercer lugar tanto en inversión total, como en deducción aplicable: 21,1 millones de euros (16,6% del total) y 8,1 millones (16,6%), respectivamente.

En estas cifras influye el hecho de que muchas entidades, aun teniendo sus centros de producción

dutela helbide soziala, beren produkzio zentroak probintziako beste toki batzuetan egon arren.

repartidos por otros puntos del Territorio, mantienen su domicilio social en la capital.

GRÁFICO 4.15. GRAFIKOA
Ikerkuntza eta garapenera bildutako sozietateak eskualdearen arabera
Sociedades acogidas a investigación y desarrollo por comarca

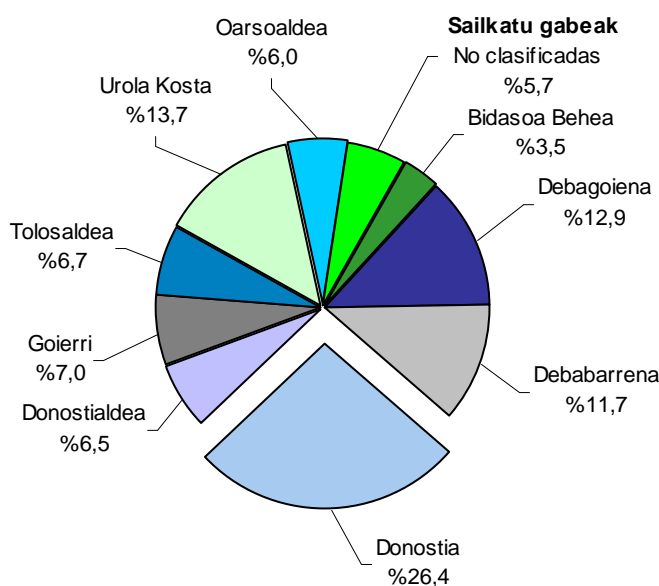

Goierri lehenengo tokian ageri da inbertsioari dagokionez (25,6 milioi euro, hau da, %20,2) eta **Debagoiena** kenkari aplikagarriari dagokionez (9,7 milioi euro, %19,9). **Debagolenan** pizgarrietara bildutako enpresa kopurua Gipuzkoako hirugarrena da: 52 enpresa, kopuru osoaren %12,9.

Goierri es la comarca que ocupa el primer lugar en cuanto a inversión (25,6 millones de euros, es decir, el 20,2% del total), y **Debagoiena** en cuanto a deducción aplicable (9,7 millones de euros, que suponen el 19,9%). El número de sociedades que en **Debagoiena** se acogen a incentivos fiscales es el tercero del Territorio: 52 empresas, es decir, el 12,9% del total.

Erantzukizun mugatuko sozietateak dira kopuruan ugariak (211 enpresa eta guztien %52,5), kenkari aplikagarri handiena dutenak (18,9 milioi euro eta guztien %38,9) eta dira gehien inbertitzen dutenak (47,7 milioi euro eta guztien %37,6).

Las sociedades de responsabilidad limitada son las más numerosas (211 sociedades y el 52,5% del total), las de mayor deducción aplicable (18,9 millones de euros y el 38,9% del total) y las que mayor importe invierten (47,7 millones de euros y el 37,6% del total).

GRÁFICO 4.16. GRAFIKOA
Ikerkuntza eta garapenera bildutako sozietateak izaera juridikoaren arabera
Sociedades acogidas a investigación y desarrollo por forma jurídica

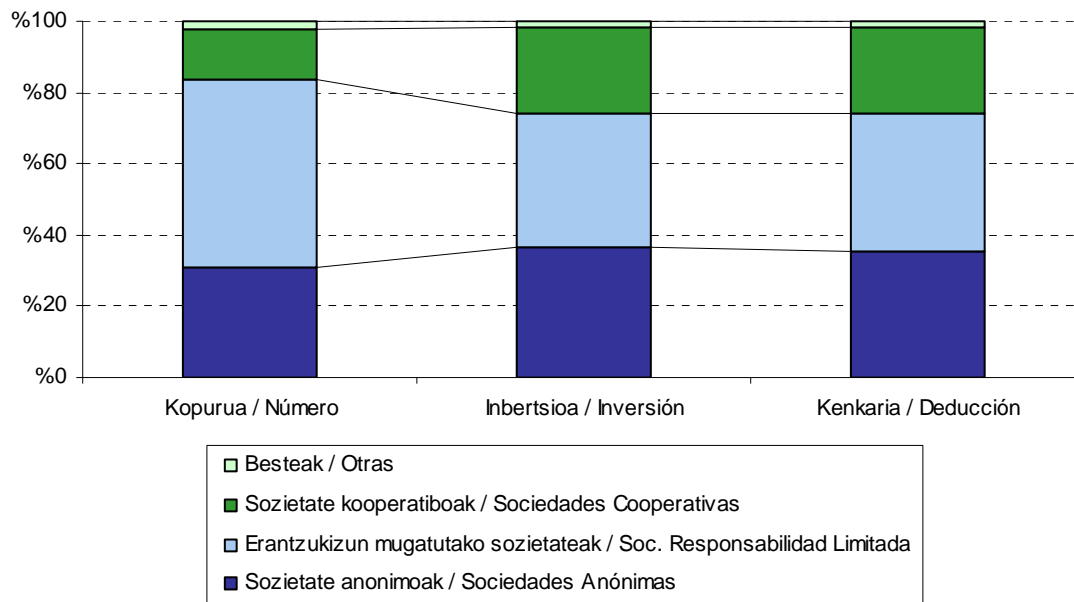

Ikerkuntza eta garapenean inbertsio tarteka, 600.000 eta 3.000.000 euro bitartean inbertitu duten sozietateak %10,0 dira kopuruan, %35,8 inbertsioan eta %35,4 kenkarian.

Por tramos de inversión en investigación y desarrollo, las sociedades que invierten entre 600.000 y 3.000.000 de euros representan el 10,0% en número, el 35,8% en inversión y el 35,4% en deducción.

GRÁFICO 4.17. GRAFIKOA
Inbertsioa ikerkuntza eta garapenean. Tartearen arabera
Inversión en investigación y desarrollo por tramos

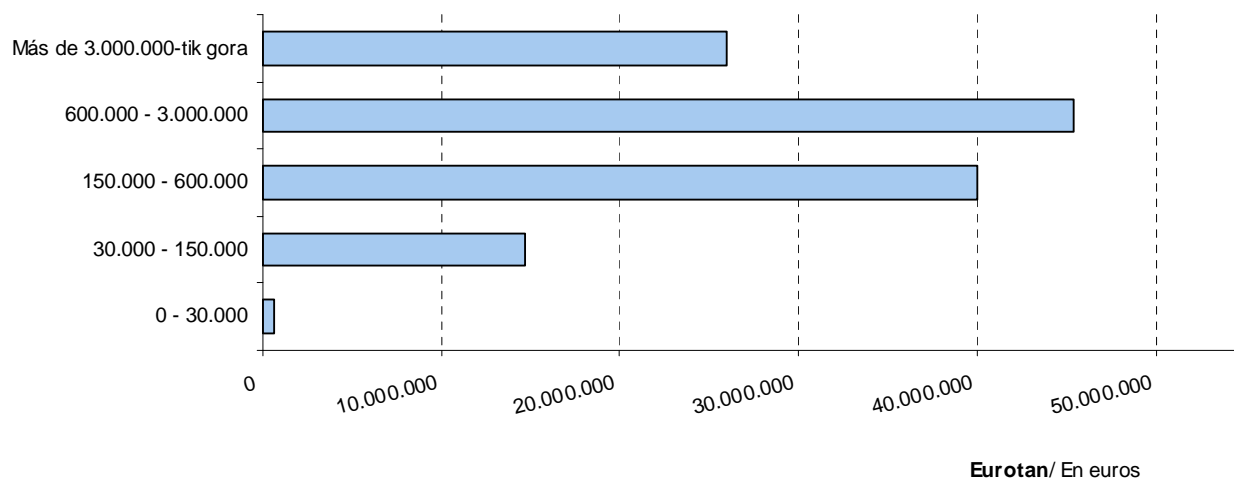



4.8. METODOLOGIA

Nondik datoz aztertu diren datuak?

Sozietateen gaineko Zergaren urteko aitortpenean, zerga pizgarriari buruzko orrian enpresa bakoitzak adierazi dituen datuetatik abiatu gara. Gipuzkoako araudia aplikatzen duten enpresak ez ezik, beste foru araudiak nahiz estatukoa aplikagarri dituztenak ere hartu dira kontuan. Datu horiek kontrolatu eta araztu egin dira amaierako zifrek barne erabileran funtza izan dezaten.

Gainera, entitate bakoitzaren datuei enpresak Gipuzkoan egindako eragiketa bolumenaren portzentajea aplikatu zaie, hau da, analizaturiko datu bakoitza Gipuzkoan egindako eragiketa bolumenaren portzentajearekin biderkatu da aldeaz aurretik. Adibidez, enpresa baten inbertsioek 200eko balioa badute eta eragiketen %50 Gipuzkoan egin badu, 100 hartu da inbertsio balioztat.

Kenkari aplikagarriaren eta aplikatutako kenkariaren arteko aldea

Inbertsio eta gastuaren zenbatekoak 2016ko ekitaldikoak dira beti; aldiz, kenkariaren zenbatekoak kenkari aplikagarriari dagozkio, ez benetan aplikatutakoari.

Izan ere, gerta daiteke kenkaria ekitaldiko likidazioan aplikatu beharrean ondorengo urteetara eramatea, 2/2014 Foru Arauak 67.2 artikuluan dioen bezala. Hau da, litekeena da aipatzen ari garen kenkaria 2016ko ekitaldiko likidazioan aplikatuta egotea edo aplikatu gabe geratzea enpresa bakoitzaren egoeraren arabera, betiere 2/2014 Foru Arauak 67. artikuluan aipatzen dituen zerga onurak aplikatzeko mugak eta hurrenkera kontuan hartuz.

4.8. METODOLOGÍA

¿De dónde proceden los datos analizados?

Partimos de los datos ofrecidos por cada empresa en la hoja referente a los incentivos fiscales de la declaración anual del Impuesto sobre Sociedades. Se analizan tanto las empresas de normativa foral de Gipuzkoa, como las de otras normativas forales y normativa estatal. Estos datos son objeto de una serie de controles y depuraciones, para lograr que las cifras finales tengan consistencia interna.

Además, a los datos de cada entidad se les aplica el porcentaje de volumen de operaciones realizado por la empresa en el Territorio Histórico de Gipuzkoa, es decir, cada dato analizado está previamente multiplicado por el porcentaje de volumen de operaciones realizado en Gipuzkoa. Por ejemplo, para una empresa con inversiones por valor de 200, pero que realiza en Gipuzkoa el 50% de sus operaciones, se ha tomado 100 como valor de inversión.

Diferencia entre deducción aplicable y deducción aplicada

La inversión y gasto hacen siempre referencia a los realizados durante el ejercicio 2016; sin embargo, las cuantías de deducción corresponden a la deducción aplicable y no a la realmente aplicada.

La deducción puede no aplicarse en la liquidación del ejercicio, y ser trasladada a años posteriores, tal y como menciona el artículo 67.2 de la Norma Foral 2/2014. Es decir, que la deducción a la que hacemos referencia puede haberse aplicado o no en la liquidación del ejercicio 2016, según la situación de cada empresa, y además siempre teniendo en cuenta los límites y orden de aplicación de beneficios fiscales a que hace referencia el citado artículo 67 de la Norma Foral 2/2014.

ARAUDIAREN ERANSKINA

Ezin dugu azpimarratu inongo aldaketarik araudian, 2016ko ekitaldiko Sozietateen gaineko Zergaren aitorpenean eragina izan duenik.

ANEXO NORMATIVO

No podemos resaltar ningún cambio normativo que ha afectado a la declaración del Impuesto sobre Sociedades del ejercicio 2016.



E.4.1. TAULA 2015-2016 URTE BITARTEKO ZERGA PIZGARRIEN BILAKAERA
 CUADRO E.4.1. EVOLUCIÓN DE LOS INCENTIVOS FISCALES 2015-2016

KONTZEPTUA	CONCEPTO	SOZIJET.KOPURUA / Nº DE SDADES.			INBERTS. ETA GASTUA / INVERSIÓN Y GASTO			KENKARIA / DEDUCCIÓN		
		2015	2016	Bariazioa (%) Variación (%)	2015	2016	Bariazioa (%) Variación (%)	2015	2016	Bariazioa (%) Variación (%)
- Inbertsioak aktibo finko material berrietan (%5)	- Inversiones en Activos Fijos Materiales nuevos (5%)	179	237	32,4	17.886	26.039	45,6	894	1.302	45,6
- Inbertsioak aktibo finko material berrietan (%10)	- Inversiones en Activos Fijos Materiales nuevos (10%)	1.160	1.373	18,4	493.966	400.317	-19,0	49.017	39.299	-19,8
INBERTSIOAK A.F. MATERIALETAN	INVERSIONES EN A.F.M.	1.204	1.418	17,8	511.852	426.355	-16,7	49.911	40.600	-18,7
- Ikerkuntza eta garapena	- Investigación y desarrollo	384	402	4,7	135.180	126.756	-6,2	52.525	48.525	-7,6
- Int.kulturaleko ondasunak, liburu eta zinemagintza	- Bienes interés cultural, libros y prod.cinematogr.	9	15	66,7	2.996	11.245	275,4	856	3.352	291,6
- Ingurugiroaren artapen eta hobekuntza	- Conservación y mejora medio ambiente	15	13	-13,3	855	3.676	330,0	128	551	330,0
- Teknologia garbiak	- Tecnologías limpias	3	4	33,3	41	125	203,6	12	37	203,6
- Berrikuntza teknologikoa	- Innovación tecnológica	112	115	2,7	30.429	28.288	-7,0	4.684	4.396	-6,1
- Lehentasunezkoztat jotzen diren jarduerak edo progr.	- Actividades o programas prioritarios	571	614	7,5	7.674	9.398	22,5	1.377	1.689	22,7
BESTE INBERTSIO BATZUK	OTRAS INVERSIONES	941	1.009	7,2	177.174	179.486	1,3	59.582	58.551	-1,7
- Kenkari orokorra enplegua sortzeagatik	- Deducción general por creación de empleo	1.098	1.261	14,8				13.010	13.000	-0,1
- Lan munduan sartzeko arazoak dituztenen kenk.	- Deducción colectivos difícil inserción laboral	16	22	37,5				566	479	-15,5
ENPLEGU SORRERA	CREACIÓN DE EMPLEO	1.106	1.271	14,9				13.576	13.478	-0,7
GUZTIRA	TOTAL	2.723	2.952	8,4	689.026	605.842	-12,1	123.069	112.630	-8,5

Zenbatekoa mila eurokotan / Importe en miles de euros



E.4.2. TAULA 2015-2016 URTE BITARTEKO ZERGA PIZGARRIEN BILAKAERA
 CUADRO E.4.2. EVOLUCIÓN DE LOS INCENTIVOS FISCALES 2015-2016

KONTZEPTUA	CONCEPTO	SOZIEKOPURUA / Nº DE SDADES.			INBERTS. ETA GASTUA / INVERSIÓN Y GASTO			KENKARIA / DEDUCCIÓN		
		2015	2016	Aldea Diferencia	2015	2016	Aldea Diferencia	2015	2016	Aldea Diferencia
- Inbertsioak aktibo finko material berrietan (%5)	- Inversiones en Activos Fijos Materiales nuevos (5%)	6,6	8,0	1,5	2,6	4,3	1,7	0,7	1,2	0,4
- Inbertsioak aktibo finko material berrietan (%10)	- Inversiones en Activos Fijos Materiales nuevos (10%)	42,6	46,5	3,9	71,7	66,1	-5,6	39,8	34,9	-4,9
INBERTSIOAK A.F. MATERIALETAN	INVERSIONES EN A.F.M.	44,2	48,0	3,8	74,3	70,4	-3,9	40,6	36,0	-4,5
- Ikerkuntza eta garapena	- Investigación y desarrollo	14,1	13,6	-0,5	19,6	20,9	1,3	42,7	43,1	0,4
- Int.kulturaleko ondasunak, liburu eta zinemagintza	- Bienes interés cultural, libros y prod.cinematogr.	0,3	0,5	0,2	0,4	1,9	1,4	0,7	3,0	2,3
- Ingurugiroaren artapen eta hobekuntza	- Conservación y mejora medio ambiente	0,6	0,4	-0,1	0,1	0,6	0,5	0,1	0,5	0,4
- Teknologia garbiak	- Tecnologías limpias	0,1	0,1	0,0	0,0	0,0	0,0	0,0	0,0	0,0
- Berrikuntza teknologikoa	- Innovación tecnológica	4,1	3,9	-0,2	4,4	4,7	0,3	3,8	3,9	0,1
- Lehenetsunezkoztat jotzen diren jarduerak edo progr.	- Actividades o programas prioritarios	21,0	20,8	-0,2	1,1	1,6	0,4	1,1	1,5	0,4
BESTE INBERTSIO BATZUK	OTRAS INVERSIONES	34,6	34,2	-0,4	25,7	29,6	3,9	48,4	52,0	3,6
- Kenkari orokorra enplegua sortzeagatik	- Deducción general por creación de empleo	40,3	42,7	2,4				10,6	11,5	1,0
- Lan munduan sartzeko arazoak dituztenen kenk.	- Deducción colectivos difícil inserción laboral	0,6	0,7	0,2				0,5	0,4	0,0
ENPLEGU SORRERA	CREACIÓN DE EMPLEO	40,6	43,1	2,4				11,0	12,0	0,9
GUZTIRA	TOTAL	100,0	100,0	0,0	100,0	100,0	0,0	100,0	100,0	0,0



E.4.3. TAULA INBERTSIOA, DIRULAGUNTZA ETA KENKARI OINARRIA AKTIBO FINKO MATERIAL BERRIETAN EGINDAKO INBERTSIOENGATIK, AKTIBO MOTEN ARABERA
CUADRO E.4.3. INVERSIÓN, SUBVENCIÓN Y BASE DE DEDUCCIÓN POR INVERSIONES EN ACTIVOS FIJOS MATERIALES NUEVOS, SEGÚN CLASES DE ACTIVOS

KONTABILITATEKO KODEA ETA IZENA CÓDIGO CONTABLE Y DENOMINACIÓN			INBERTSIOAK INVERSIONES (1)	DIRULAGUNTZAK SUBVENCIONES (2)	KENKARI OINARRIA BASE DEDUCCIÓN (3)=(1) - (2)*(1-TG)
206	Aplikazio informatikoak	Aplicaciones informáticas	20.507	1.121	19.667
211	Eraikuntzak	Construcciones	68.074	744	67.504
212	Instalazio teknikoak	Instal.Técnicas	35.133	793	34.528
213	Makineria	Maquinaria	174.706	3.691	171.744
215	Best. Instalazioak	Otras Instalaciones	34.183	1.627	32.889
216	Altzariak	Mobiliario	9.758	52	9.709
217	Inform.a prozeatzeko ekipoak	Eq.proc.información	11.572	694	11.033
218	Garraibideak	Elem.de Transporte	50.203	628	49.750
219	Best.ibilgatu mater. batz.k	Otro Inmov.Mat.	9.487	24	9.466
221	Inbertsioa eraikuntzetan	Inversiones en Construcc.	12.733	0	12.733
GUZTIRA		TOTAL	426.355	9.374	419.024

Zenbatekoa mila eurokotan / Importe en miles de euros

E.4.4. TAULA INBERTSIOA, DIRULAGUNTZA ETA KENKARI OINARRIAREN EGITURA AKTIBO FINKO MATERIAL BERRIETAN EGINDAKO INBERTSIOENGATIK, AKTIBO MOTEN ARABERA
CUADRO E.4.4. ESTRUCTURA DE LA INVERSIÓN, SUBVENCIÓN Y BASE DE DEDUCCIÓN POR INVERSIONES EN ACTIVOS FIJOS MATERIALES NUEVOS, SEGÚN CLASES DE ACTIVOS

KONTABILITATEKO KODEA ETA IZENA CÓDIGO CONTABLE Y DENOMINACIÓN			INBERTSIOAK INVERSIONES	DIRULAGUNTZAK SUBVENCIONES	KENKARI OINARRIA BASE DEDUCCIÓN
206	Aplikazio informatikoak	Aplicaciones informáticas	4,8	12,0	4,7
211	Eraikuntzak	Construcciones	16,0	7,9	16,1
212	Instalazio teknikoak	Instal.Técnicas	8,2	8,5	8,2
213	Makineria	Maquinaria	41,0	39,4	41,0
215	Best. Instalazioak	Otras Instalaciones	8,0	17,4	7,8
216	Altzariak	Mobiliario	2,3	0,6	2,3
217	Inform.a prozezatzekeo ekipoak	Eq.proc.información	2,7	7,4	2,6
218	Garraibideak	Elem. de Transporte	11,8	6,7	11,9
219	Best.ibilgatu mater. batz.k	Otro Inmov.Mat.	2,2	0,3	2,3
221	Inbertsioa eraikuntzetan	Inversiones en Construcc.	3,0	0,0	3,0
GUZTIRA TOTAL			100,0	100,0	100,0

E.4.5. TAULA INBERTSIOA, ENPLEGU SORRERA ETA KENKARIAK SOZETATEEN IZAERA JURIDIKOAREN ARABERA

CUADRO E.4.5. INVERSIÓN, CREACIÓN DE EMPLEO Y DEDUCCIONES POR FORMA JURÍDICA DE SOCIEDADES

IZAERA JURIDIKOA	FORMA JURÍDICA	SOZ.KOPUR. Nº SOCIED.	INBERTSIOAK AFM-etan			BESTE INBERTSIO BATZUK			ENPLEGU SORTZEA			KENKARIAK GUZTIRA TOTAL DEDUCCIONES
			INVERSIONES EN AFM			OTRAS INVERSIONES			CREACIÓN DE EMPLEO			
			Soz.kop. Nº sdads	Inbertsioa Inversión	Kenkaria Deducción	Soz.kop. Nº sdads	Zenbatekoa Importe	Kenkaria Deducción	Soz.kop. Nº sdads	Kontr. Perts. Pers.contrat.	Kenkaria Deducción	
Sozietate anonimoak	Sociedades Anónimas	507	231	132.212	12.435	292	65.464	20.565	171	464	2.410	35.410
Erantzuk.mugatuko sozietateak	Soc. Responsabilidad Limitada	2.231	1.093	206.020	19.662	624	70.010	23.098	1.012	1.960	9.694	52.455
Sozietate kooperatiboak	Sociedades Cooperativas	165	77	84.442	8.323	71	37.781	12.732	66	239	1.180	22.235
Beste batzuk	Otras	49	17	3.681	180	22	6.231	2.157	22	39	193	2.530
GUZTIRA	TOTAL	2.952	1.418	426.355	40.600	1.009	179.486	58.551	1.271	2.702	13.478	112.630

Zenbatekoa mila eurokotan / Importe en miles de euros

E.4.6. TAULA INBERTSIOAREN, ENPLEGU SORRERAREN ETA KENKARIEN PORTZENTAIK SOZETATEEN IZAERA JURIDIKOAREN ARABERA

CUADRO E.4.6. PORCENTAJES DE LA INVERSIÓN, CREACIÓN DE EMPLEO Y DEDUCCIONES SEGÚN FORMA JURÍDICA

IZAERA JURIDIKOA	FORMA JURÍDICA	SOZ.KOPUR. Nº SOCIED.	INBERTSIOAK AFM-etan INVERSIONES EN AFM			BESTE INBERTSIO BATZUK OTRAS INVERSIONES			ENPLEGU SORTZEA CREACIÓN DE EMPLEO			KENKARIAK GUZTIRA TOTAL
			Soz.kop. Nº sdads	Inbertsioa Inversión	Kenkaria Deducción	Soz.kop. Nº sdads	Zenbatekoa Importe	Kenkaria Deducción	Soz.kop. Nº sdads	Kontr. Perts. Pers.contrat.	Kenkaria Deducción	
			Sozietate anonimoak	Sociedades Anónimas	17,2	16,3	31,0	30,6	28,9	36,5	35,1	
Erantzuk.mugatuko sozietateak	Soc. Responsabilidad Limitada	75,6	77,1	48,3	48,4	61,8	39,0	39,4	79,6	72,5	71,9	46,6
Sozietate kooperatiboak	Sociedades Cooperativas	5,6	5,4	19,8	20,5	7,0	21,0	21,7	5,2	8,8	8,8	19,7
Beste batzuk	Otras	1,7	1,2	0,9	0,4	2,2	3,5	3,7	1,7	1,5	1,4	2,2
GUZTIRA	TOTAL	100,0	100,0	100,0	100,0	100,0	100,0	100,0	100,0	100,0	100,0	100,0



E.4.7. TAULA INBERTSIO, ENPLEGU SORRERA ETA KENKARIEN BATEZ BESTEKOAK SOZIEATEEN IZAERA JURIDIKOAREN ARABERA
CUADRO E.4.7. PROMEDIOS DE LA INVERSIÓN, CREACIÓN DE EMPLEO Y DEDUCCIONES SEGÚN FORMA JURÍDICA

IZAERA JURIDIKOA	FORMA JURÍDICA	INBERTSIOAK AFM-etan INVERSIONES EN AFM	BESTE INBERTSIO BATZUK OTRAS INVERSIONES	ENPLEGU SORTZEA CREACIÓN DE EMPLEO	KENKARIAK GUZTIRA TOTAL DEDUCCIONES
		Inbertsioaren batez bestekoa Promedio de la inversión	Gastu eta inbertsioaren batez bestekoa Promedio de la inversión y gasto	Ekit. Kontrat. Perts. batez bestekoa Prom.personas contratadas ejercicio	Kenkaria osoaren batez best. Prom.deducción total
Sozietate anonimoak	Sociedades Anónimas	572.347	224.193	2,7	69.843
Erantzuk.mugatuko sozietateak	Soc. Responsabilidad Limitada	188.490	112.195	1,9	23.512
Sozietate kooperatiboak	Sociedades Cooperativas	1.096.650	532.124	3,6	134.758
Beste batzuk	Otras	216.531	283.239	1,8	51.631
GUZTIRA	TOTAL	300.674	177.885	2,1	38.154

Zenbatekoa eurotan / Importe en euros



E.4.8. TAULA INBERTSIOA, ENPLEGU SORRERA ETA KENKARIAK AKTIBO FINKO MATERIALEAN EGINDAKO INBERTSIO TARTEEN ARABERA

CUADRO E.4.8. INVERSIÓN, CREACIÓN DE EMPLEO Y DEDUCCIONES POR TRAMOS DE INVERSIONES REALIZADAS EN ACTIVO FIJO MATERIAL

EGINDAKO INBERTSIO TARTEAK TRAMOS DE INVERSIONES REALIZADAS (eurotan / en euros)	SOZ.KOPUR. N.º SOCIED.	INBERTSIOAK AFM-etan INVERSIONES EN AFM			BESTE INBERTSIO BATZUK OTRAS INVERSIONES			ENPLEGU SORTZEA CREACIÓN DE EMPLEO			KENKARIAK GUZTIRA TOTAL DEDUCCIONES
		Soz.kop. Nº sdads	Inbertsioa Inversión	Kenkaria Deducción	Soz.kop. Nº sdads	Zenbatekoa Importe	Kenkaria Deducción	Soz.kop. Nº sdads	Kontr. Perts. Pers.contrat.	Kenkaria Deducción	
		0	1.534	0	0	0	752	121.587	39.480	878	
0 - 30.000	586	586	6.596	606	58	6.099	2.380	123	177	871	3.857
30.000 - 150.000	431	431	33.355	3.030	70	5.681	1.828	121	297	1.463	6.321
150.000 - 600.000	264	264	82.439	7.615	53	7.926	2.603	88	264	1.326	11.545
600.000 - 3.000.000	114	114	142.733	13.480	62	23.294	7.240	50	193	954	21.674
Más de 3.000.000-tik gora	23	23	161.233	15.869	14	14.900	5.020	11	107	648	21.538
GUZTIRA / TOTAL	2.952	1.418	426.355	40.600	1.009	179.486	58.551	1.271	2.702	13.478	112.630

Zenbatekoa mila eurokotan / Importe en miles de euros



E.4.9. TAULA INBERTSIOAK, ENPLEGU SORRERA ETA KENKARIAK JARDUERA SEKTOREEN ARABERA

CUADRO E.4.9. INVERSIÓN, CREACIÓN DE EMPLEO Y DEDUCCIONES POR SECTORES DE ACTIVIDAD

SEKTOREEN SAILKAPENA		SOZ. KOPUR. Nº SOCIED.	INBERTSIOAK AFM-etan		BESTE INBERTSIO BATZUK		ENPLEGU SORTZEA		KENKARIAK GUZTIRA TOTAL DEDUCCIONES
CLASIFICACIÓN SECTORIAL			INVERSIONES EN AFM		OTRAS INVERSIONES		CREACIÓN DE EMPLEO		
			Inbertsioa Inversión	Kenkaria Deducción	Zenbatekoa Importe	Kenkaria Deducción	Kontr. Pers. Pers.contrat.	Kenkaria Deducción	
1 NEKAZ., ABELTZ. ETA ARRAN.	AGROPECUARIO Y PESCA	17	2.160	214	40	7	12	67	288
2 Energia eta ura	Energía y Agua	11	4.874	471	747	354	6	27	852
3 Oinarrizko metalgintza	Metálicas Básicas	17	17.064	1.695	4.799	1.718	27	132	3.545
4 Industria ez metalikoa	Industria no Metálica	35	2.673	259	1.327	476	22	109	844
5 Kimika	Química	31	12.533	1.196	3.546	1.222	26	125	2.543
6 Eraikuntza metalikoak	Construcciones Metálicas	119	27.948	2.562	8.715	3.287	145	710	6.560
7 Metalgaiak	Artículos Metálicos	192	61.023	5.944	13.589	3.934	183	900	10.778
8 Makineria	Maquinaria	165	36.474	3.596	46.359	16.074	208	1.033	20.703
9 Material elektrikoa	Material Eléctrico	48	22.180	2.212	11.360	3.722	57	279	6.213
10 Garraio materiala	Material de Transporte	29	30.715	3.017	21.041	7.061	57	285	10.362
11 Elikagaiak	Alimentación	85	12.835	1.212	2.610	773	77	383	2.368
12 Ehungintza eta oinetakoak	Textil y Calzado	9	74	7	940	141	3	13	161
13 Egurra eta altzariak	Madera y Muebles	59	3.659	362	1.673	616	63	314	1.292
14 Papera eta grafikoak	Papel y Gráficas	62	8.618	798	838	242	26	128	1.168
15 Kautxua eta plastikoa	Caucho y Plástico	46	6.916	662	3.281	1.182	60	300	2.144
16 Eraikuntza	Construcción	191	14.254	1.422	3.311	1.193	221	1.082	3.697
17 Merkataritza	Comercio	839	64.269	5.755	8.783	2.339	656	3.253	11.348
18 Garraioa eta komunikazioak	Transporte y Comunicac.	176	44.184	4.349	5.828	1.094	235	1.155	6.598
19 Banka eta aseguruak	Banca y Seguros	10	162	16	2.586	401	0	2	419
20 Administrazio publikoak	Administraciones Públicas	0	0	0	0	0	0	0	0
21 Bestelako merkataritza zerbitzuak	Otros Serv.Comerciales	721	43.758	3.926	35.919	12.005	520	2.576	18.507
22 Merkataritza kanpoko beste zerbitzuak	Otros Serv. No Comerc.	90	9.982	926	2.193	709	99	605	2.241
NEKAZ., ABELTZ. ETA ARRAN. (1)	AGROPECUARIO Y PESCA (1)	17	2.160	214	40	7	12	67	288
INDUSTRIA ERAIKUNTZARIK GABE (2tik 15era)	INDUSTRIA SIN CONSTRUCCIÓN (2 a 15)	908	247.587	23.992	120.826	40.802	959	4.739	69.532
ERAIKUNTZA (16)	CONSTRUCCIÓN (16)	191	14.254	1.422	3.311	1.193	221	1.082	3.697
ZERBITZUAK (17tik 22ra)	SERVICIOS (17 a 22)	1.836	162.354	14.973	55.310	16.549	1.509	7.590	39.112
GUZTIRA	TOTAL	2.952	426.355	40.600	179.486	58.551	2.702	13.478	112.630

Zenbatekoa mila eurokotan / Importe en miles de euros

E.4.10. TAULA INBERTSIO, ENPLEGU SORRERA ETA KENKARIEN PORTZENTAIK JARDUERA SEKTOREEN ARABERA

CUADRO E.4.10. PORCENTAJES DE LA INVERSIÓN, CREACIÓN DE EMPLEO Y DEDUCCIONES POR SECTORES DE ACTIVIDAD

SEKTOREEN SAILKAPENA CLASIFICACIÓN SECTORIAL	SOZ. KOPUR. Nº SOCIED.	INBERTSIOAK AFM-etan		BESTE INBERTSIO BATZUK		ENPLEGUA SORRERA		KENKARIAK GUZTIRA TOTAL DEDUCCIONES	
		INVERSIONES EN AFM		OTRAS INVERSIONES		CREACIÓN DE EMPLEO			
		Inbertsioa Inversión	Kenkaria Deducción	Zenbatekoa Importe	Kenkaria Deducción	Kontr. Pers. Pers.contrat.	Kenkaria Deducción		
1 NEKAZ., ABELTZ. ETA ARRAN.	AGROPECUARIO Y PESCA	0,6	0,5	0,5	0,0	0,0	0,5	0,5	0,3
2 Energia eta ura	Energía y Agua	0,4	1,1	1,2	0,4	0,6	0,2	0,2	0,8
3 Oinarrizko metalgintza	Metálicas Básicas	0,6	4,0	4,2	2,7	2,9	1,0	1,0	3,1
4 Industria ez metalikoa	Industria no Metálica	1,2	0,6	0,6	0,7	0,8	0,8	0,8	0,7
5 Kimika	Química	1,1	2,9	2,9	2,0	2,1	0,9	0,9	2,3
6 Eraikuntza metalikoak	Construcciones Metálicas	4,0	6,6	6,3	4,9	5,6	5,4	5,3	5,8
7 Metalgaiak	Artículos Metálicos	6,5	14,3	14,6	7,6	6,7	6,8	6,7	9,6
8 Makineria	Maquinaria	5,6	8,6	8,9	25,8	27,5	7,7	7,7	18,4
9 Material elektrikoa	Material Eléctrico	1,6	5,2	5,4	6,3	6,4	2,1	2,1	5,5
10 Garraio materiala	Material de Transporte	1,0	7,2	7,4	11,7	12,1	2,1	2,1	9,2
11 Elikagaiak	Alimentación	2,9	3,0	3,0	1,5	1,3	2,9	2,8	2,1
12 Ehungintza eta oinetakoak	Textil y Calzado	0,3	0,0	0,0	0,5	0,2	0,1	0,1	0,1
13 Egurra eta altzariak	Madera y Muebles	2,0	0,9	0,9	0,9	1,1	2,3	2,3	1,1
14 Papera eta grafikoa	Papel y Gráficas	2,1	2,0	2,0	0,5	0,4	1,0	1,0	1,0
15 Kautxua eta plastikoa	Caucho y Plástico	1,6	1,6	1,6	1,8	2,0	2,2	2,2	1,9
16 Eraikuntza	Construcción	6,5	3,3	3,5	1,8	2,0	8,2	8,0	3,3
17 Merkataritza	Comercio	28,4	15,1	14,2	4,9	4,0	24,3	24,1	10,1
18 Garraioa eta komunikazioak	Transporte y Comunicac.	6,0	10,4	10,7	3,2	1,9	8,7	8,6	5,9
19 Banka eta aseguruak	Banca y Seguros	0,3	0,0	0,0	1,4	0,7	0,0	0,0	0,4
20 Administrazio publikoak	Administraciones Públicas	0,0	0,0	0,0	0,0	0,0	0,0	0,0	0,0
21 Bestelako merkataritza zerbitzuak	Otros Serv.Comerciales	24,4	10,3	9,7	20,0	20,5	19,2	19,1	16,4
22 Merkataritzaz kanpoko beste zerbitzuak	Otros Serv. No Comerc.	3,0	2,3	2,3	1,2	1,2	3,6	4,5	2,0
NEKAZ., ABELTZ. ETA ARRAN. (1)	AGROPECUARIO Y PESCA (1)	0,6	0,5	0,5	0,0	0,0	0,5	0,5	0,3
INDUSTRIA ERAIKUNTZARIK GABE (2tik 15era)	INDUSTRIA SIN CONSTRUCCIÓN (2 a 15)	30,8	58,1	59,1	67,3	69,7	35,5	35,2	61,7
ERAIKUNTZA (16)	CONSTRUCCIÓN (16)	6,5	3,3	3,5	1,8	2,0	8,2	8,0	3,3
ZERBITZUAK (17tik 22ra)	SERVICIOS (17 a 22)	62,2	38,1	36,9	30,8	28,3	55,9	56,3	34,7
GUZTIRA	TOTAL	100,0	100,0	100,0	100,0	100,0	100,0	100,0	100,0

4. SOZETATEEN ZERGA PIZGARRIAK. 2016ko EKITALDIA
4. INCENTIVOS FISCALES DE SOCIEDADES. EJERCICIO 2016

URTEKO TXOSTENA 2017 INFORME ANUAL



E.4.11. TAULA INBERTSIOAK, ENPLEGU SORRERA ETA KENKARIAK ESKUALDEEN ARABERA

CUADRO E.4.11. INVERSIONES, CREACIÓN DE EMPLEO Y DEDUCCIONES POR COMARCAS

ESKUALDEA COMARCA	SOZIET. KOPUR. Nº SOCIED.	INBERTSIOAK AFM-etan INVERSIÓN EN AFM			BESTE INBERTSIO BATZUK OTRAS INVERSIONES			ENPLEGU SORTZEA CREACIÓN DE EMPLEO			KENKARIAK GUZTIRA TOTAL DEDUCCIONES
		Soz. Kop. Nº sdads	Inbertsioa Inversión	Kenkaria Deducción	Soz. kop. Nº sdads	Zenbatekoa Importe	Kenkaria Deducción	Soz. kop. Nº sdads	Kontr. Perts. Pers.contrat.	Kenkaria Deducción	
		Bidasoa Behea	285	149	47.438	4.455	73	7.835	1.953	129	
Debagoiena	214	111	53.231	5.174	84	26.857	8.371	84	189	928	14.474
Debarrena	255	144	36.101	3.466	89	26.269	10.047	104	200	1.000	14.513
Donostia	784	348	63.239	5.695	259	27.026	9.092	349	665	3.449	18.236
Donostialdea	361	148	41.385	4.045	123	17.420	5.407	169	357	1.752	11.203
Goierri	208	117	69.074	6.635	69	34.649	11.027	81	268	1.313	18.974
Tolosaldea	198	95	30.780	2.960	73	6.947	2.395	77	157	775	6.129
Urola Kosta	308	149	47.683	4.610	108	21.600	7.202	127	258	1.268	13.080
Oarsoaldea	244	116	29.118	2.821	77	6.832	1.930	118	256	1.255	6.005
Sailkatu gabe / No clasificadas	95	41	8.305	740	54	4.054	1.127	33	51	248	2.116
GUZTIRA / TOTAL	2.952	1.418	426.355	40.600	1.009	179.486	58.551	1.271	2.702	13.478	112.630

Zenbatekoa mila eurokotan / Importe en miles de euros



E.4.12. TAULA INBERTSIO, ENPLEGU SORRERA ETA KENKARIEN PORTZENTAIK ESKUALDEEN ARABERA

CUADRO E.4.12. PORCENTAJES DE INVERSIÓN, CREACIÓN DE EMPLEO Y DEDUCCIONES POR COMARCAS

ESKUALDEA COMARCA	SOZETATE KOPURUA Nº SOCIEDADES	INBERTSIOAK AFM-etan INVERSIONES EN AFM	BESTE INBERTSIO BATZUK OTRAS INVERSIONES	ENPLEGU SORTZEA CREACIÓN DE EMPLEO	KENKARIAK GUZTIRA TOTAL DEDUCCIONES
		Inbertsioa Inversión	Zenbatekoa Importe	Kontr. Perts. Pers.contrat.	
Bidasoa Behea	9,7	11,1	4,4	11,1	7,0
Debagoiena	7,2	12,5	15,0	7,0	12,9
Debabarrena	8,6	8,5	14,6	7,4	12,9
Donostia	26,6	14,8	15,1	24,6	16,2
Donostialdea	12,2	9,7	9,7	13,2	9,9
Goierri	7,0	16,2	19,3	9,9	16,8
Tolosaldea	6,7	7,2	3,9	5,8	5,4
Urola Kosta	10,4	11,2	12,0	9,5	11,6
Oarsoaldea	8,3	6,8	3,8	9,5	5,3
Saikatu gabe / No clasificadas	3,2	1,9	2,3	1,9	1,9
GUZTIRA / TOTAL	100,0	100,0	100,0	100,0	100,0

4. SOZIETATEEN ZERGA PIZGARRIAK. 2016ko EKITALDIA
4. INCENTIVOS FISCALES DE SOCIEDADES. EJERCICIO 2016

URTEKO TXOSTENA 2017 INFORME ANUAL



E.4.13. TAULA PIZGARRIETARA BILDUTAKO SOZIETATE KOPURUAREN ETA KENKARI OSOEN BILAKAERA ESKUALDEEN ARABERA

CUADRO E.4.13. EVOLUCIÓN DEL NÚMERO DE SOCIEDADES ACOGIDAS Y DE LAS DEDUCCIONES TOTALES POR COMARCAS

ESKUALDEA COMARCA	SOZIETATE KOPURUA Nº SOCIEDADES			KENKARIAK GUZTIRA TOTAL DEDUCCIONES		
	2015	2016	Aldaketa / Variacion (%)	2015	2016	Aldaketa / Variacion (%)
Bidasoa Behea	246	285	15,9	6.818	7.899	15,9
Debagoiena	171	214	25,1	14.831	14.474	-2,4
Debabarrena	237	255	7,6	13.485	14.513	7,6
Donostia	762	784	2,9	23.478	18.236	-22,3
Donostialdea	344	361	4,9	10.480	11.203	6,9
Goierri	186	208	11,8	14.467	18.974	31,2
Tolosaldea	200	198	-1,0	9.221	6.129	-33,5
Urola Kosta	279	308	10,4	11.937	13.080	9,6
Oarsoaldea	206	244	18,4	6.004	6.005	0,0
Sailk.gabe / No clasif.	92	95	3,3	12.349	2.116	-82,9
GUZTIRA / TOTAL	2.723	2.952	8,4	123.069	112.630	-8,5

Zenbatekoa mila eurokotan / Importe en miles de euros

E.4.14. TAULA IKERKUNTZA ETA GARAPENA, JARDUERA SEKTOREEN, ESKUALDEEN, IZAERA JURIDIKOAREN ETA INBERTSIO TARTEEN ARABERA
 CUADRO E.4.14. INVESTIGACIÓN Y DESARROLLO POR SECTORES DE ACTIVIDAD, COMARCAS, FORMA JURÍDICA Y TRAMOS DE INVERSIÓN

SEKTOREKA	POR SECTOR	KOPURUA ETA EUROAK / Nº Y EUROS			EGITURA / ESTRUCTURA (%)		
		SOZ. KOPUR. Nº SOCIED.	Inbertsioa Inversión	Kenkaria Deducción	SOZ. KOPUR. Nº SOCIED.	Inbertsioa Inversión	Kenkaria Deducción
1 NEKAZ., ABELTZ. ETA ARRAN.	AGROPECUARIO Y PESCA	0	0	0	0,0	0,0	0,0
2 Energia eta ura	Energía y Agua	3	696.901	345.810	0,7	0,5	0,7
3 Oinarrizko metalgintza	Metálicas Básicas	7	3.845.843	1.546.357	1,7	3,0	3,2
4 Industria ez metalikoa	Industria no Metálica	8	1.232.842	457.543	2,0	1,0	0,9
5 Kimika	Química	11	2.757.299	1.100.986	2,7	2,2	2,3
6 Eraikuntza metalikoak	Construcciones Metálicas	26	7.963.958	3.150.618	6,5	6,3	6,5
7 Metalgaiak	Artículos Metálicos	33	6.698.239	2.446.620	8,2	5,3	5,0
8 Makineria	Maquinaria	71	38.996.097	14.917.855	17,7	30,8	30,7
9 Material elektrikoa	Material Eléctrico	21	9.486.516	3.348.511	5,2	7,5	6,9
10 Garraio materiala	Material de Transporte	11	15.791.828	6.228.487	2,7	12,5	12,8
11 Elikagaiak	Alimentación	8	1.507.201	599.572	2,0	1,2	1,2
12 Ehungintza eta oinetakoak	Textil y Calzado	0	0	0	0,0	0,0	0,0
13 Egurra eta altzariak	Madera y Muebles	5	1.461.735	583.772	1,2	1,2	1,2
14 Papera eta grafikak	Papel y Gráficas	3	472.209	187.384	0,7	0,4	0,4
15 Kautxua eta plastikoa	Caucho y Plástico	12	3.143.409	1.158.509	3,0	2,5	2,4
16 Eraikuntza	Construcción	15	2.300.096	1.007.032	3,7	1,8	2,1
17 Merkataritza	Comercio	32	3.669.568	1.524.012	8,0	2,9	3,1
18 Garraioa eta komunikazioak	Transporte y Comunicac.	7	926.057	338.399	1,7	0,7	0,7
19 Banka eta aseguruak	Banca y Seguros	0	0	0	0,0	0,0	0,0
20 Administrazio publikoak	Administraciones Públicas	0	0	0	0,0	0,0	0,0
21 Bestelako merkataritza zerbitzuak	Otros Serv.Comerciales	118	23.916.525	8.926.805	29,4	18,9	18,4
22 Merkataritza kanpoko beste zerbitzuak	Otros Serv. No Comerc.	11	1.889.444	656.269	2,7	1,5	1,4
ESKUALDEKA	POR COMARCA	402	126.755.769	48.524.540	100,0	100,0	100,0
Bidasoa Behea	Bidasoa Behea	14	2.303.730	999.828	3,5	1,8	2,1
Debagoiena	Debagoiena	52	24.182.708	9.665.087	12,9	19,1	19,9
Debabarrena	Debabarrena	47	18.367.400	6.712.726	11,7	14,5	13,8
Donostia	Donostia	106	21.079.841	8.057.423	26,4	16,6	16,6
Donostialdea	Donostialdea	26	9.934.307	3.827.285	6,5	7,8	7,9
Goierri	Goierri	28	25.641.683	9.610.719	7,0	20,2	19,8
Tolosaldea	Tolosaldea	27	5.459.170	2.159.877	6,7	4,3	4,5
Urola Kosta	Urola Kosta	55	14.340.831	5.421.236	13,7	11,3	11,2
Oarsoaldea	Oarsoaldea	24	3.422.767	1.270.030	6,0	2,7	2,6
Saillatu gabe	No clasificadas	23	2.023.332	800.329	5,7	1,6	1,6
IZAERA JURIDIKOAREN ARABERA	POR FORMA JURÍDICA	402	126.755.769	48.524.540	100,0	100,0	100,0
Sozietate anonimoak	Sociedades Anónimas	125	46.144.288	17.133.932	31,1	36,4	35,3
Erantzuk.mugatuko sozietateak	Soc. Responsabilidad Limitada	211	47.701.166	18.879.932	52,5	37,6	38,9
Sozietate kooperatiboak	Sociedades Cooperativas	56	30.752.798	11.557.733	13,9	24,3	23,8
Beste batzuk	Otras	10	2.157.518	952.943	2,5	1,7	2,0
I+G INBERTSIO TARTEKA (eurotan)	POR TRAMOS INVERSIÓN I+D (euros)	402	126.755.769	48.524.540	100,0	100,0	100,0
0 - 30.000	0 - 30.000	48	640.128	237.859	11,9	0,5	0,5
30.000 - 150.000	30.000 - 150.000	174	14.683.776	5.736.713	43,3	11,6	11,8
150.000 - 600.000	150.000 - 600.000	135	40.042.677	15.393.727	33,6	31,6	31,7
600.000 - 3.000.000	600.000 - 3.000.000	40	45.412.634	17.198.538	10,0	35,8	35,4
3.000.000-tik gora	Más de 3.000.000	5	25.976.553	9.957.702	1,2	20,5	20,5
GUZTIRA	TOTAL	402	126.755.769	48.524.540	100,0	100,0	100,0



5. BALIO ERANTSIAREN GAINEKO ZERGA. 2017ko EKITALDIA.

5.0 SARRERA

2017. urtean Balio Erantsiaren gaineko Zergaren 253.021 aitorten aurkeztu dira, 62.934 zergaduni dagozkionak. Gipuzkoako Lurralde Historikori egotzitako emaitza 845 milioi eurokoa izan da. Emaitza horren osagaiak hauek dira:

- Sarrerak 1.489 milioi.
- Itzulketak 645 milioi.
- Geroko sortzapenak konpentsatzera zuzendutako zenbatekoak 2 milioi gutxitu dira.

Aitortzaile kopuruak aurreko urteetako joerarekin jarraitzen du eta %0,1 handitu da (59 aitortzaile gehiago). Hileko itzulketen erregistroan inskribatuta daudenak %3,5 jaitsi dira eta erregimen erraztuaren arabera aitortu dutenen kopurua %3,6 jaitsi da. Erregimen orokorrean aitortu dutenak, orotara, %0,3 hazi dira, eta horien barruan, enpresa handiak %4,5 gehiago izan dira.

Erregimen orokorrean aitortutako **oinarri ezargarriei** dagokienez, esan behar da, orokorrean, oinarri horiek %5,4 handitu direla 2017an. Horrela, handitu egin dira %21eko tasa orokorraren oinarriak (+%5,3), %10eko tasa murriztuaren oinarriak (+%7,3) eta %4ko tasa supermurriztuarenak (+%0,3). Baita handitu da subjektu pasiboaren alderanzketagatik sortutako oinarria (+%20,8). Aldiz, jaitsi egin dira bai batasun barruko eskurapenean aitortutako oinarria (-%6,0) eta baliokidetasun errekguaren oinarria (-%2,2).

Erregimen orokorrean, bai oinarria (+%4,6) eta baita sortutako kuota ere (+%6,6) handitu egin dira. Oinarri ezargarria gutxiago handitu denez, **batez besteko karga tasa** 0,33 puntu igo da (2016ko %17,67tik 2017ko %18,00ra). Tasa orokorretan portaera antzekoa ageri da: oinarri ezargarria kuota baino gutxiago hazi da, batez

5. IMPUESTO SOBRE EL VALOR AÑADIDO. EJERCICIO 2017.

5.0 INTRODUCCIÓN

En 2017 se han presentado un total de 253.021 declaraciones del Impuesto sobre el Valor Añadido correspondientes a 62.934 contribuyentes. El resultado del impuesto atribuido al Territorio Histórico de Gipuzkoa ha sido de 845 millones de euros, distribuidos de la siguiente manera:

- Ingresos de 1.489 millones.
- Devoluciones de 645 millones.
- Dismimución de 2 millones en el importe destinado a compensar futuros devengos.

El **número de declarantes** continúa con la tendencia de años anteriores y aumenta un 0,1% (59 declarantes más). Los inscritos en el registro de devoluciones mensuales disminuyen un 3,5% y los declarantes acogidos al régimen simplificado disminuyen un 3,6%. Los que tributan bajo el régimen general crecen, en su conjunto, un 0,3%, y dentro de ellos, las grandes empresas suben un 4,5%.

Con respecto a las **bases imponibles** declaradas en el régimen general, en su conjunto presentan un crecimiento en 2017 del 5,4%. Así, han aumentado las bases del tipo general del 21% (+5,3%), del tipo reducido del 10% (+7,3%) y del tipo superreducido del 4% (+0,3%). También aumenta la base declarada por inversión del sujeto pasivo (+20,8%). Sin embargo, disminuye tanto la base declarada por adquisiciones intracomunitarias (-6,0%) como por recargo de equivalencia (-2,2%)

En el **régimen general**, tanto la base (+4,6%) como la cuota devengada (+6,6%) crecen en el ejercicio. Como el crecimiento es inferior en la base imponible, el **tipo medio de gravamen** aumenta en 0,33 puntos (del 17,67% del 2016 al 18,00% del 2017). Los tipos generales tienen un comportamiento similar: la base imponible crece

besteko karga tasa 0,01 puntu handituz, %17,99ra iristeraino. Baliokidetasun errekaruan, ordea, nola oinarri ezargarria sortutako kuota baino gutxiago jaitsi den, batez besteko karga tasa 0,06 puntu jaitsi da, %1,80era arte.

Kenkarien eta sortutako kuotaren arteko erlazioari dagokionez, ratio honek gora egin du, kenkaria kuota baino gehiago handitu direlako. Horrela, 2017an aplikatutako kenkaria **sortutako kuotaren %85,5koa** izan da, 2016an baino 0,9 puntu gehiago.

Zergaren emaitza (sarreretatik itzulketak eta konpentsatu beharreko gehikuntzak behin deskontatuta) 845 milioi eurokoa izan da 2017an, eta 2016ko emaitzaren aldean +%0,2 handitu da.

Sozietateek duten garrantzia agerian geratzen da zergaren parametroak **altortzallearen izaera juridikoa** kontuan hartuta aztertzen direnean. Izan ere, zergadun guztien %33,6 izan arren, sozietateek oinarri ezargarriaren %95,0 hartzen dute, sortutako kuotaren %95,2a eta zergaren emaitza osoaren %83,4a. Horien barruan ere alde handiak daude: nahiz eta sozietate anonimoak kopuru osoaren %3,0 baino ez izan, zergaren emaitzaren %25,6 metatzen dute.

Jarduera sektoreen arabera aztertuta, 2017an, aurreko urteetan bezala, zergaren kopururik handienak zerbitzuen sektorean gertatu dira, eta zehazki esanda, bi adarretan: merkataritzan eta merkataritzako beste zerbitzu batzuetan. Industria bigarren sektorerik garrantzitsuena da, oinarri zergagarriari buruz ari garenean. Azken honen barruan, hiru adar dira nagusi emaitza positiboetan: energia eta ura, material elektrikoa, eta papera eta grafikoak.

menos que la cuota, aumentando el tipo medio de gravamen en 0,01 puntos, hasta el 17,99%. En el recargo de equivalencia, en cambio, como la base imponible ha disminuido menos que la cuota devengada, el tipo medio de gravamen disminuye en 0,06 puntos, hasta el 1,80%.

Considerando la relación entre las deducciones y la cuota devengada, al aumentar aquéllas en mayor medida que la cuota, ha aumentado este ratio. Así, en 2017 se ha deducido el 85,5% de la **cuota devengada**, 0,9 puntos más que lo deducido en 2016.

En 2017 el **resultado del impuesto** (una vez descontados de los ingresos las devoluciones e incrementos a compensar) ha sido de 845 millones de euros, con una variación interanual del +0,2% respecto a 2016.

La importancia de las sociedades queda patente al analizar los parámetros del impuesto según la **forma jurídica del declarante**. Si bien éstas suponen el 33,6% del total de contribuyentes, acumulan el 95,0% de la base imponible, el 95,2% de la cuota devengada y el 83,4% del resultado total del impuesto. Dentro de ellas, también hay grandes diferencias: las sociedades anónimas, aun representando sólo un 3,0% del total, concentran el 25,6% del resultado del impuesto.

Por **sectores de actividad**, en 2017, como en ejercicios anteriores, la mayor concentración del impuesto se produce en el sector servicios, en concreto en las ramas de comercio y otros servicios comerciales. La industria es el segundo sector en importancia, en términos de base imponible. En este último, las ramas que presentan mayores resultados positivos son energía y agua, material eléctrico, y papel y gráficas.

5.1. AITORTZAILEAK

Zenbat zergadunek aurkeztu dute aitortpena?

2017ko ekitaldian 62.934 aitortzailek aurkeztu dute aitortpena, aurreko urtean baino 59 gehiagok. Honek %0,1eko igoera ekarri du.

Nola aitortu dute?

Aitortzeko dauden aukerak erabiltzen den erregimenaren arabera banatzen dira:

- Erregimen erraztua: 3.336 zergadun (kopuru osoaren %5,3).
- Erregimen orokorra: gehien erabilitakoa da, 59.598 aitortzaile (%94,7).

Erregimen orokorraren barruan bi motatako aitortzaileak bereizten dira:

- Hilero aitortzen dutenak, hau da:
 - a) Enpresa handiak (992 aitortzaile), kopuru osoaren %1,6.
 - b) Hileko itzulketen erregistroa (1.021), kopuru osoaren %1,6.
- Hiru hilean behin aitortzen dutenak, hau da, talderik handiena zergan: 57.585 aitortzaile (%91,5). Horietatik 138 zergadunek erregimen erraztuan ere aurkeztu dituzte aitortpenak.

5.1. DECLARANTES

¿Cuántos contribuyentes han presentado declaración?

En el ejercicio 2017 han presentado declaraciones un total de 62.934 declarantes, 59 más que el año anterior, lo que ha supuesto un aumento del 0,1%.

¿Cómo han declarado?

Las distintas opciones de declaración se dividen según el régimen al que se acogen:

- Régimen Simplificado: 3.336 contribuyentes (5,3% del total).
- Régimen General: el más utilizado con 59.598 declarantes (94,7%).

Dentro del régimen general se distinguen dos tipos:

- Los que declaran mensualmente:
 - a) Las grandes empresas, 992 declarantes, el 1,6% del total.
 - b) Registro de devoluciones mensuales, 1.021, el 1,6%.
- Los que presentan la declaración trimestralmente, que son el grupo mayoritario del impuesto: 57.585 declarantes, el 91,5%. De ellos, 138 contribuyentes también han presentado declaraciones en el régimen simplificado.

GRÁFICO 5.1. GRAFIKOA
Aitortzaileak tributazio erregimenaren arabera
Declarantes según el régimen de tributación

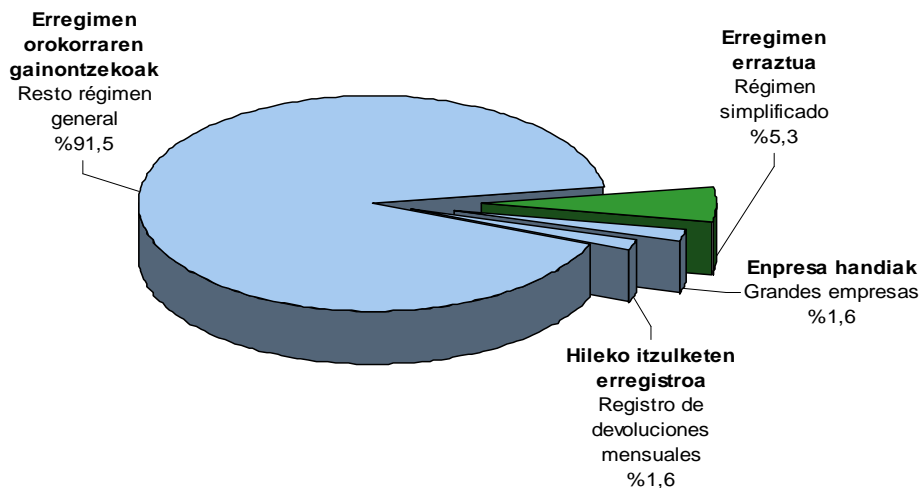

2017an BEZaren aitortzen aurkeztu dituzten zergadunen kopuru osoak gora egin du (59 zergadun gehiago, +%0,1). 2008-2012 epealdian emandako etengabeko jaitsieren ondoren, 2013an inflexio puntua eman zen eta ekitaldi horretatik aurrera berriro hazkunderako bidea hartu zen, eta urtero %1etik goira hazi da aitortzaile kopurua, aurtengo ekitaldia izan ezik, non hazkundera +%0,1 besterik ez da izan.

Baina, erregimen erraztura bildutako zergadun kopuruak beheranzko joera erakusten du. Zehazki esanda, %2,4 jaitsi zen 2015ean, %22,3 2016an eta %3,6 2017 honetan.

Erregimen orokorra hautatu duten subjektu pasiboak, bestalde, hazi egin dira 2017an (185 aitortzaile gehiago; +%0,3). Gainerako epealdian, bilakaera hau izan da: 2015ean %1,6 igo ziren eta 2016an %3,0. Guztira, 2014-2017 epealdian %5,0eko igoera izan dute.

En 2017 aumenta el número total de contribuyentes que presentan las declaraciones de IVA (59 contribuyentes más, +0,1%). Tras una continua tendencia a la baja en el período 2008-2012, en 2013 hubo un punto de inflexión y a partir de ese ejercicio se volvió a una senda de crecimiento del número de declarantes algo superior al 1% anual, excepto este ejercicio en el que el incremento es apenas del 0,1%.

Sin embargo, el número de contribuyentes sujetos al régimen simplificado presenta una tendencia descendente. Concretamente, disminuyó un 2,4% en 2015, un 22,3% en 2016, y un 3,6% este 2017.

Los sujetos pasivos que tributan en el régimen general han aumentado en 2017 (185 declarantes más; +0,3%). La evolución en el resto del periodo es la siguiente: en 2015 aumentaron un 1,6% y en 2016 un 3,0%. Lo que supone una subida total en el periodo 2014-2017 del 5,0%.

GRÁFICO 5.2. GRAFIKOA

Aitortzaile kopuruaren bilakaera tributazio erregimenaren arabera

Evolución del número de declarantes según el régimen de tributación

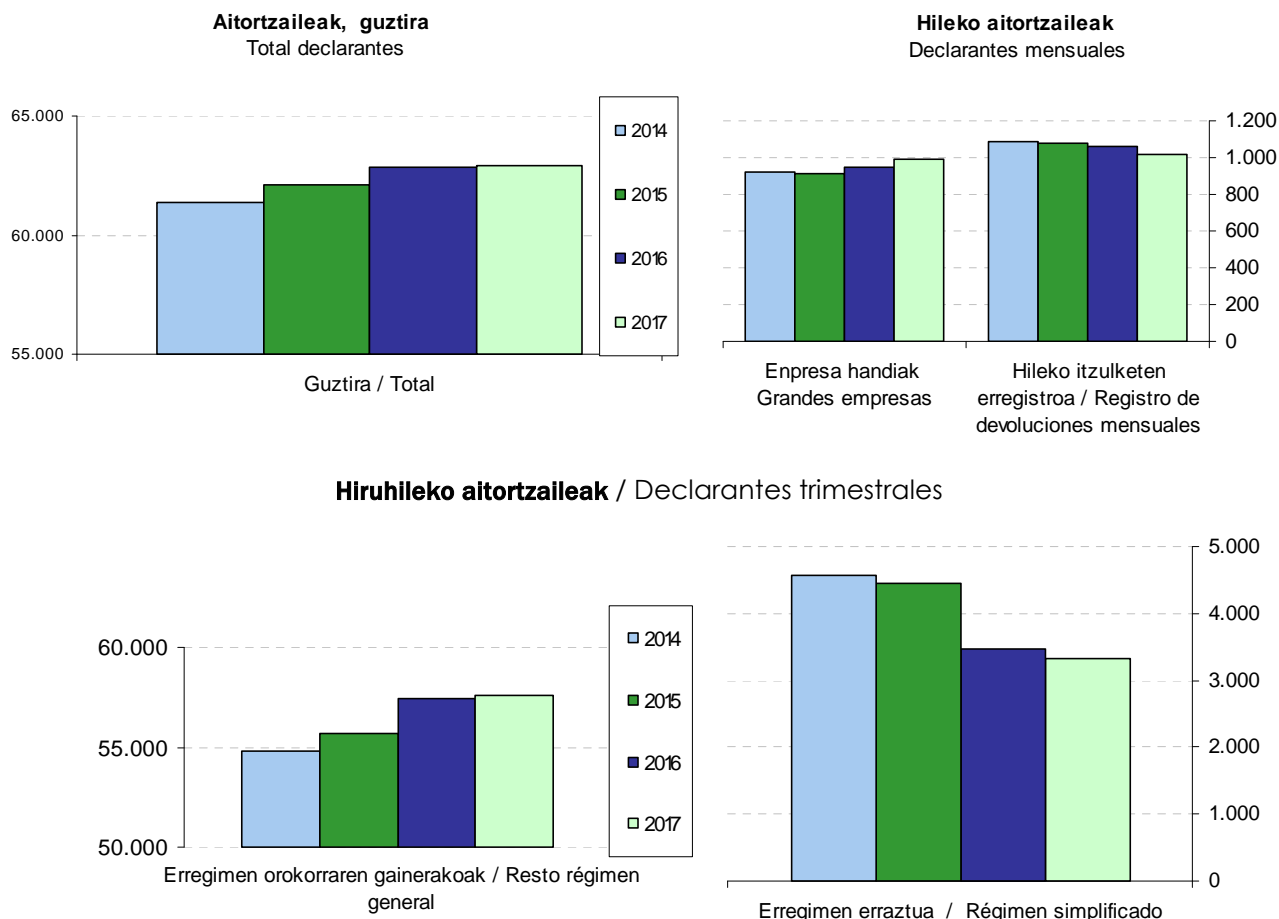

Erregimen orokorraren barruan, hiru hilean behin aitortu dutenen kopuruak honako portaera erakusten du: +%1,7 2015ean, +%3,1 2016an eta +%0,3 2017an. Guztira, 2014-2017 epealdian %5,1eko igoera metatua izan dute.

Dentro del régimen general, el número de declarantes de los que declaran trimestralmente muestra el siguiente comportamiento: +1,7% en 2015, +3,1% en 2016 y +0,3% en 2017. En total, en el periodo 2014-2017 acumulan un crecimiento del 5,1%.

Hilero aitortzen dutenen artean, empresa handiek 2014-2017 epealdian %7,8 egin dute gora. Nahiz eta 2017an +%4,5 igo diren, 2015ean %4,2 igo ziren, baina 2014an %1,0 jaitsi ziren. Hileko itzulketen erregistroan inskribatuta daudenek, beren aldetik, beherakada nabarmena jasan dute (-%6,4). 2017an %3,5 jaitsi dira, 2016an %1,9 jaitsi ziren, eta 2015ean %1,2 jaitsi ziren.

Entre los declarantes mensuales, las grandes empresas aumentan un 7,8% en el periodo 2014-2017. A pesar de que en 2017 hayan aumentado un 4,5%, en 2015 subieron un 4,2%, pero en 2014 bajaron un 1,0%. Por su parte, los inscritos en el registro de devoluciones mensuales disminuyen de manera considerable (-6,4%). En 2017 disminuyen un 3,5%, en 2016 bajaron un 1,9% y en 2015 un 1,2%



5.2. OINARRI EZARGARRIA

Erregimen orokorrari lotutako zergadun guztien oinarri ezargarrria 32.346 milioi eurokoa izan da 2017. urtean, aurreko urtean baino %4,6 gehiago.

Oinarri ezargarrrien banaketa aurreko urteetakoaren parekoa da:

- Zerga tasa orokorrak (%21, %10 eta %4) biltzen dituen taldeari %81,1 dagokio.
- Baliokidetasun errearguen oinarriak kopuru osoaren %1,7 dira.
- Batasunaren barruko eskurapenek erregimen orokorrari lotutako oinarri ezargarrri osoaren %11,2 metatzen dute.
- Subjektu pasiboaren alderantzegatik aitortutako oinarriak guztiaren %5,9 da.

5.2. BASE IMPONIBLE

La base imponible del conjunto de los contribuyentes del régimen general total en 2017 asciende a 32.346 millones de euros, lo que supone un incremento interanual del 4,6%.

La distribución de las bases imponibles se mantiene de forma similar a los años anteriores:

- El grupo de tipos impositivos generales (21%, 10% y 4%) representa el 81,1%.
- Las bases de los recargos de equivalencia suponen el 1,7% del total.
- En las adquisiciones intracomunitarias se concentra el 11,2% del total de la base imponible sujeta a régimen general.
- La base declarada por inversión del sujeto pasivo representa el 5,9% del total.

GRÁFICO 5.3. GRAFIKOA

Erregimen orokorreko oinarri ezargarrrien banaketa karga tasaren arabera
Distribución de bases imponibles en régimen general según tipo de gravamen



GRÁFICO 5.4. GRAFIKOA

Erregimen orokorreko oinarri ezargarrien bilakaera karga tasaren arabera

Evolución de las bases imponibles en régimen general según tipo de gravamen

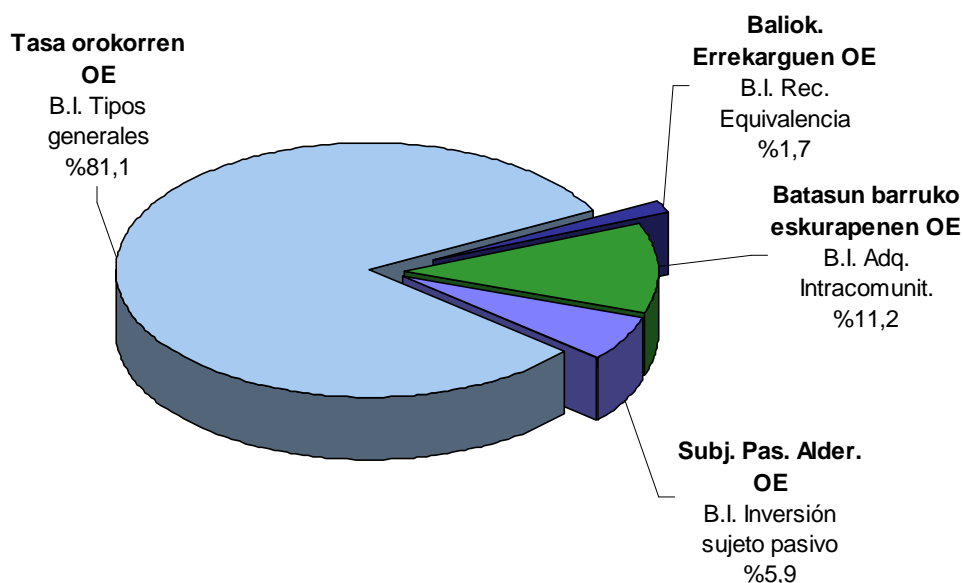
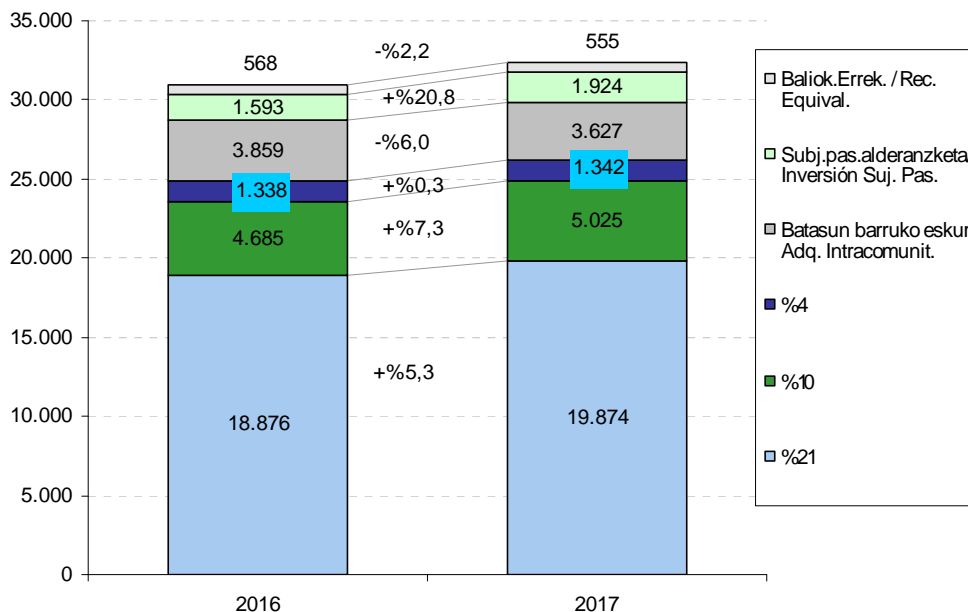

Aurreko ekitaldiarekin konparatuta, igoerarik handiena subjektu pasiboaren alderanzketari dagokion oinarri ezargarrian eman da, **+%20,8**; hau da, 331 milioi euro gehiago. %10eko tasa murriztuagatik aitortutako oinarria 340 milioi eurotan handitu da (**+%7,3**); %21eko tasa orokorraren oinarria 998 milioi eurotan handitu da (**+%5,3**); eta %4ko tasarik murriztuagatik aitortutako oinarria 4 milioi eurotan handitu da (**+%0,3**).

Baliokidetasun errekaruen oinarri ezargarriak (txikizkako merkatariek erabiltzen dute erregimen berezia) beherakada izan du: **-%2,2**. Azkenik, batasunaren barruko eskurapenen oinarri ezargarria **%6,0** jaitsi da, 232 milioi euro gutxiago.

5.3. SORTUTAKO KUOTA, BATEZ BESTEKO KARGA TASA ETA KENKARIAK

Erregimen orokorrari lotutako eragiketetan **sortutako kuota** 5.823 milioi eurokoa izan da 2017an. Kuota hori bere oinarri ezargarriarekin erlazionatzen badugu (32.346 milioikoa berau) batez besteko karga tasa lortzen da, urte horretan **%18,00**koa izan dena.

Con respecto al ejercicio anterior, el mayor incremento se encuentra en la base imponible correspondiente a la inversión del sujeto pasivo, que ha aumentado un 20,8%, 331 millones de euros más. La base del tipo general reducido del 10% también aumenta un 7,3% (340 millones de euros), la base del tipo del 21% aumenta en 998 millones (+5,3%), y la base del tipo superreducido (4%) se ha incrementado en 4 millones de euros (+0,3%).

La base imponible de los recargos de equivalencia, (régimen especial al que se acogen los comerciantes minoristas) decrece en un -2,2%. Por último, la base imponible de las adquisiciones intracomunitarias ha disminuido un 6,0%, 232 millones de euros menos.

5.3. CUOTA DEVENGADA, TIPO MEDIO DE GRAVAMEN Y DEDUCCIONES

La **cuota devengada** de las operaciones sujetas al régimen general ha ascendido a 5.823 millones de euros en 2017. Si la relacionamos con su base imponible, 32.346 millones, obtenemos el tipo medio de gravamen, que se ha situado en el **18,00%**.



Nolanahi ere, karga tasa hori nabarmen aldatzen da talde batekoa edo bestekoa den arabera:

- Zerga tasa orokorrak biltzen dituen taldean (%21, %10 eta %4), non 4.721 milioi euroko kuota eta 26.241 milioiko oinarri ezargarria ageri den, batez besteko karga tasa %17,99koa da.
- Baliokidetasun errekarquek 10 milioiko kuota eta 555 milioiko oinarri ezargarria dute, eta beren batez besteko karga tasa %1,80ekoa da horren ondorioz, gainerakoena baino askoz txikiagoa.
- Batasunaren barruko eskurapenek 715 milioi euroko kuota eta 3.627 milioi euroko oinarri ezargarria lortu dute. Beren batez besteko karga tasa %19,72koa da.
- Azkenik, subjektu pasiboaren alderanzketari dagokion kuota 377 milioi eurokoa da eta 1.924 milioiko oinarri ezargarri metatzen du, bere batez besteko karga tasa %19,57 izanik.

2014-2017 epealdian zehar aipatzekoa da batez besteko karga tasa desberdinen joera aldakorra izan dela. Horrela:

- Tasa orokorren taldean ikus daiteke batez besteko karga tasak jaisteko joera duela: 2014an %18,11 zen, 2015ean %18,04, 2016an %17,98, eta aurtengo ekitaldian zertxobait hazten da %17,99ra arte.
- Baliokidetasun errekarque taldean, batez besteko karga tasak behera egiten zuten 2015ean (%1,86tik %1,82ra), berritri %1,86ra igo zen 2016an, eta aurtien berritri jaitsi egin da %1,80era arte.
- Batasunaren barruko eskurapenen batez besteko tasak gora egin zuten 2015ean (%19,44tik %19,56ra), nabarmen jaitsi zen 2016an %17,32arte, baina 2017an berritri gora egin du %19,72arte.
- Subjektu pasiboaren alderanzketari dagokion batez besteko tasa 2014ko %19,34tik 2015ean %19,01era jaitsi zen; 2016an

De todas formas, este tipo varía considerablemente dependiendo del grupo al que corresponda:

- El grupo que recoge los tipos impositivos generales (21%, 10% y 4%) con una cuota de 4.721 millones de euros, y una base imponible de 26.241 millones, ha obtenido un tipo medio de gravamen del 17,99%.
- Los recargos de equivalencia presentan una cuota de 10 millones y una base imponible de 555 millones, por lo que su tipo medio de gravamen es el 1,80%, muy inferior al resto.
- Las adquisiciones intracomunitarias obtienen una cuota de 715 millones y una base imponible de 3.627 millones. Su tipo medio de gravamen es el 19,72%.
- Por último, la inversión del sujeto pasivo ha generado una cuota de 377 millones de euros y una base imponible de 1.924 millones de euros, con lo que su tipo medio de gravamen asciende a 19,57%.

A lo largo del periodo 2014-2017 cabe destacar que las tendencias del tipo medio de gravamen han sido cambiantes. Así:

- El grupo de los tipos generales muestra una tendencia de descenso del tipo medio de gravamen: en 2014 del 18,11%, en 2015 del 18,04%, en 2016 del 17,98%, aunque aumenta ligeramente este ejercicio hasta el 17,99%.
- En el grupo del recargo de equivalencia, el tipo medio bajó en 2015 (del 1,86% al 1,82%), sube de nuevo en 2016 al 1,86%, y este año vuelve a bajar hasta el 1,80%.
- El tipo medio de las adquisiciones intracomunitarias sube en 2015 (del 19,44% al 19,56%), baja de manera importante en 2016 hasta el 17,32%, pero en 2017 vuelve a subir hasta el 19,72%.
- El tipo medio de la inversión del sujeto pasivo baja del 19,34% de 2014 al 19,01% de 2015; sube en 2016 al 19,36%, para volver a subir en

%19,36ra igo zen, eta 2017an berriro ere igo egiten da %19,57arte.

2017 al 19,57%.

GRÁFICO 5.5. GRAFIKOA
Oinarri ezargarria eta sortutako kuota erregimen orokorrean
Base imponible y cuota devengada en régimen general

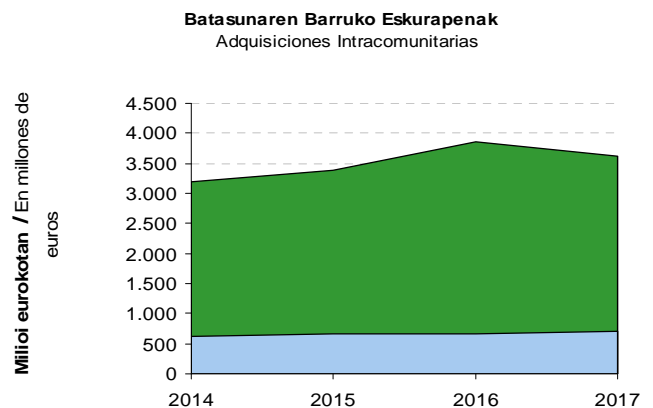
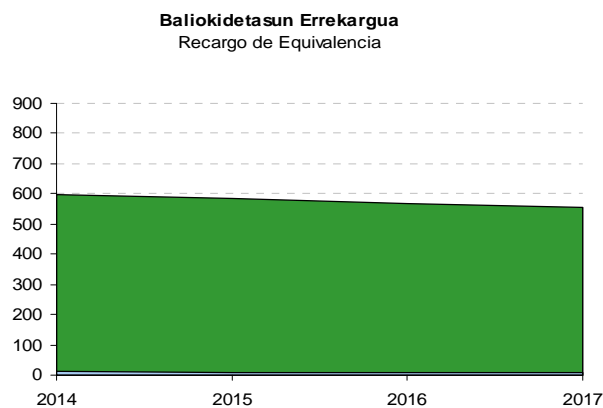
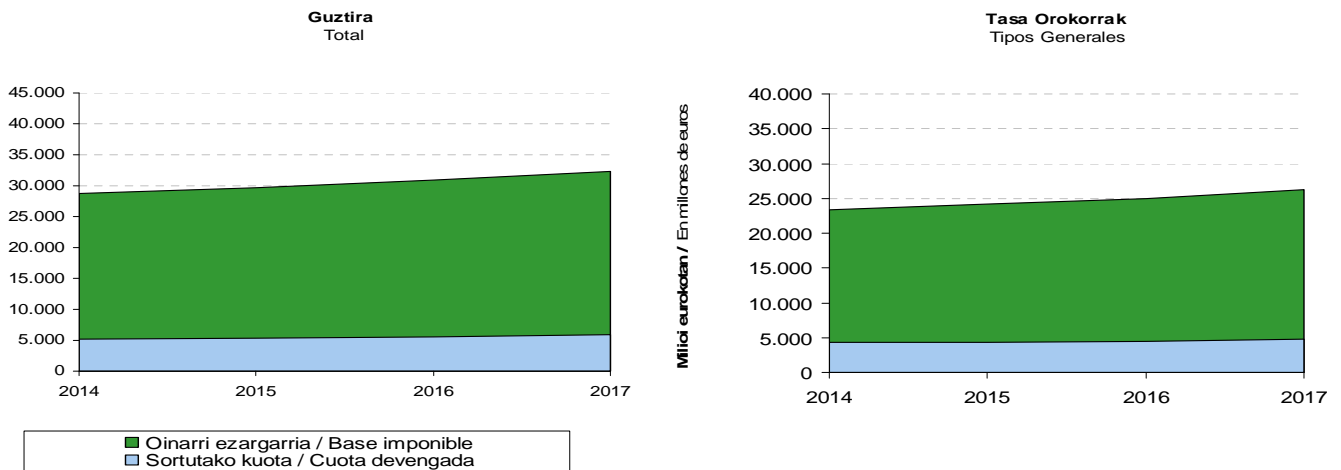

Subjektu pasiboaren alderanzketa
Inversión del sujeto pasivo

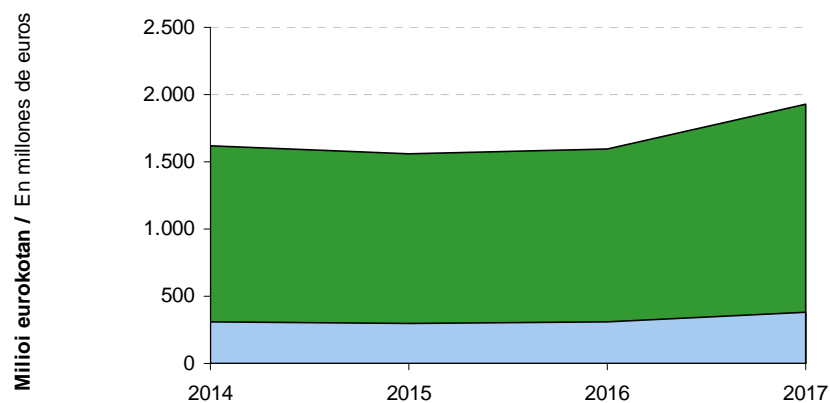

2017an 4.989 milioi euroko **kenkariak** aplikatu dira erregimen orokorrean, aurreko ekitaldian baino 359 milioi euro gehiago, eta horrek %7,2ko igoera dakar.

Kenkari motak aztertuta hauxe ikusten da:

- Barne eragiketen garrantzia, 2017an egindako kenkari guztien %82,0 hartzen baitute.
- Kanpo merkataritzarekin lotutakoak %18,0 dira. Zehazki esanda, %14,3 batasunaren barruko eskurapenak eta %3,7 inportazioak.
- Nekazaritza, abeltzaintza eta arrantza erregimen berezietako kenkariak ez dira esanguratsuak: guztiaren %0,1.

Honela, 2014-2017 epealdian **barne eragiketengatik** egin diren kenkariak goranzko joera izan dute: 2015ean %2,1 hazi ziren, 2016an %1,1, eta, azkenik, 2017an %7,6 hazi dira.

En 2017, las **deducciones** aplicadas en el régimen general han ascendido a 4.989 millones de euros, 359 millones más que en el ejercicio anterior, lo que supone una subida del 7,2%.

Analizando los tipos de deducciones, se aprecia:

- La importancia de las operaciones interiores, que en 2017 representan el 82,0% del total deducido.
- Las relacionadas con el comercio exterior representan el 18,0%. Concretamente un 14,3% las adquisiciones intracomunitarias y un 3,7% las importaciones.
- Las deducciones de los regímenes especiales de agricultura, ganadería y pesca no son significativas: 0,1% del total.

La deducción por **operaciones interiores** en el periodo 2014-2017 ha mostrado una tendencia alcista: han crecido un 2,1% en 2015, un 1,1% en 2016, y, finalmente, crecen un 7,6% en 2017.

GRÁFICO 5.6. GRAFIKOA
BEZaren kenkariak erregimen orokorrean
Deducciones de IVA en régimen general



GRÁFICO 5.7. GRAFIKOA

Erregimen orokorrean egindako kenkari nagusien bilakaera

Evolución de las deducciones más importantes del régimen general

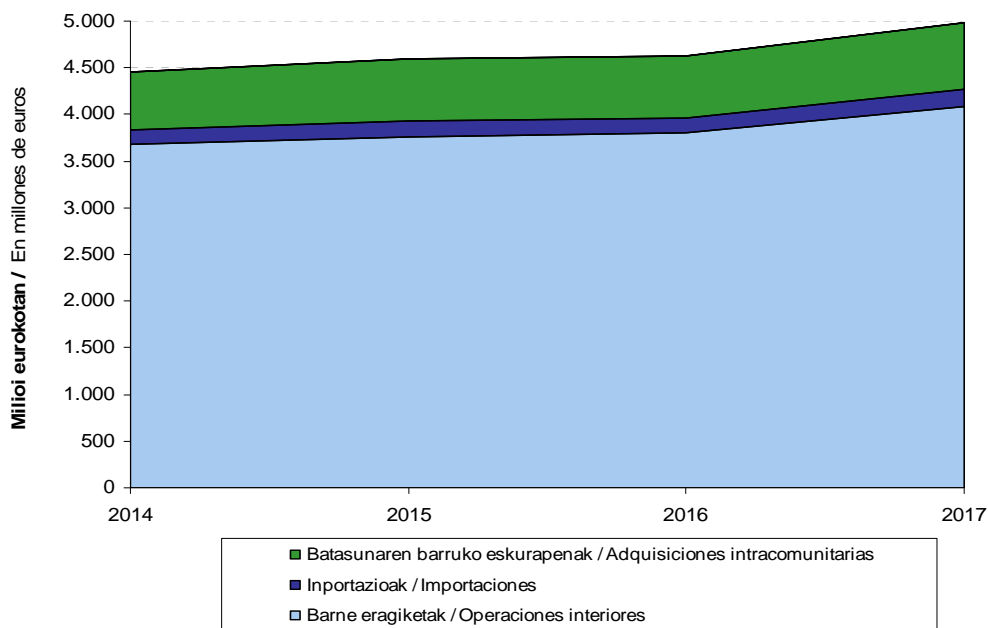
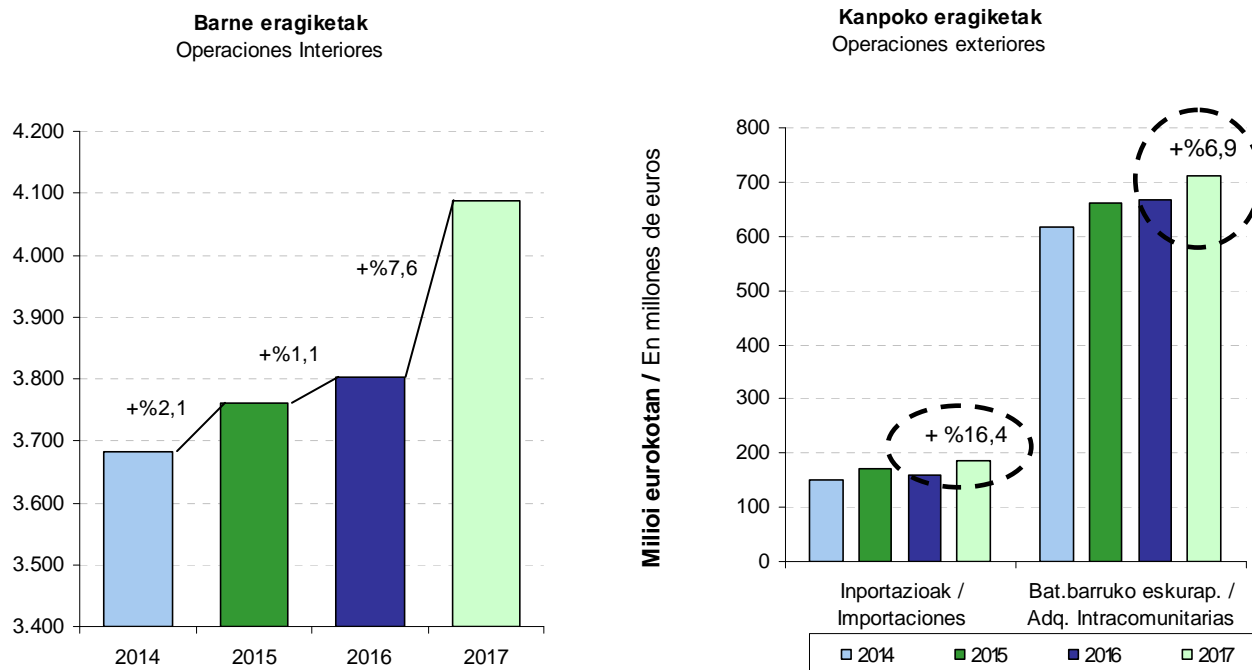

Kanpo merkataritzarekin lotutako kenkariak ere antzeko jokatu dute. Hona hemen zehazki:

- Inportazioen kenkariak %14,2 igo ziren 2015ean, 2016an %7,1 jaitsi ziren, eta 2017an berriro gora egin dute: +%16,4.
- Batasunaren barruko eskurapenen kenkariak %7,1 hazi ziren 2015ean, %0,9 2016an eta %6,9 2017an.

Sortutako kuotak eta kenkari guztiek (erregimen orokorrekoak eta erregimen erraztukoak) 2014-2017 epealdian izan duten bilakaera konparatzen badugu, antzeko bilakaera ageri da:

- 2015ean kuotak eta kenkariak gora egin dute, nahiz eta kenkariak indartsuago egin: %3,2, kuotaren %2,6aren aldean.
- 2016an alderantziz gertatzen da: kuota berriro +%2,6 hazten da, baina kenkariak +%0,7 besterik ez dira handitzen.
- Eta 2017an kenkariak berriro kuotaren gainetik hazten dira: +%7,7 eta +%6,6.

Las deducciones relacionadas con el **comercio exterior** también evolucionan en el mismo sentido. Concretamente:

- Las deducciones por importaciones crecieron un 14,2% en 2015, bajan un 7,1% en 2016, y vuelven a aumentar un 16,4% en 2017.
- Las deducciones por adquisiciones intracomunitarias crecen el %7,1 en 2015, un 0,9% en 2016 y un 6,9% en 2017.

Si se compara la evolución de la cuota devengada y de las deducciones totales (régimen general y régimen simplificado) para el periodo 2014-2017 se puede apreciar una evolución paralela:

- En 2015 ambos conceptos crecen, si bien las deducciones lo hacen con mayor vigor: 3,2% frente al 2,6% de la cuota.
- En 2016 ocurre lo contrario: la cuota vuelve a crecer un +2,6%, pero las deducciones solo lo hacen en un 0,7%.
- Y en 2017 las deducciones vuelven a crecer por encima de la cuota: +7,7% frente a +6,6%.

GRÁFICO 5.8. GRAFIKOA
Sortutako kuotaren eta kenkarien bilakaera
Evolución de la cuota devengada y de las deducciones

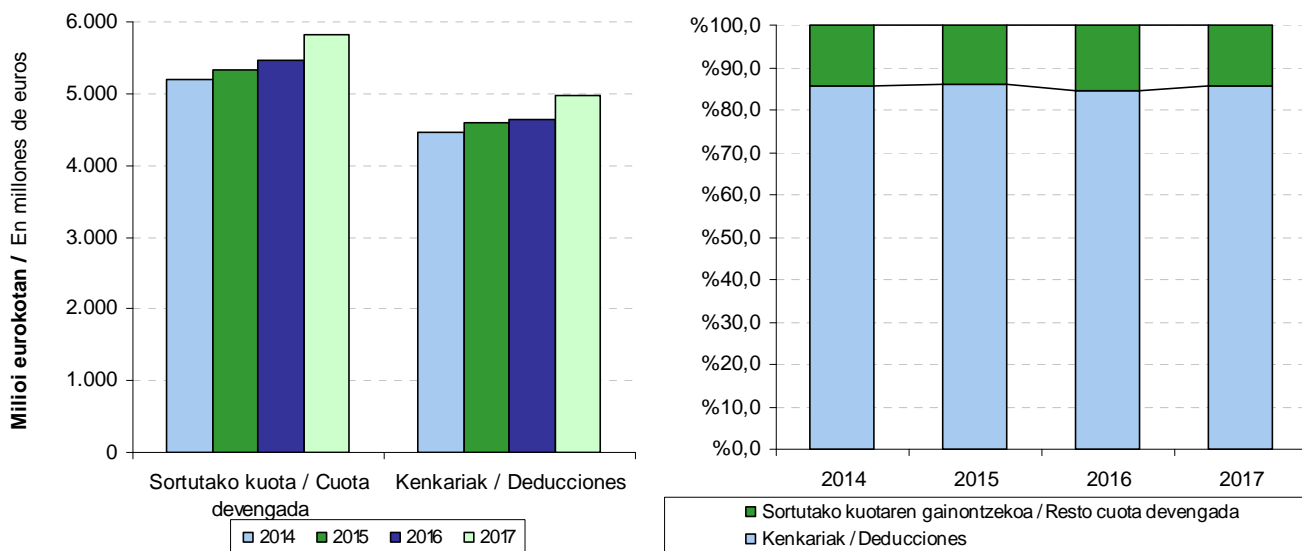

Kenkariak oso portzentaje esanguratsua hartzen dute sortutako kuota osoaren gainean, eta nabarmen gutxitzen dute zergaren emaitza. Hara:

- 2014 ekitaldian, kenkariak %85,6ko proportzioa dute kuotaren gainean (4.451 milioiko kenkariak eta 5.198 milioiko kuota).
- 2015ean %86,2ra handitzen da proportzioa, kenkariak kuotak baino indar handiagoz egin dutelako gora.
- 2016an, nola kenkariak kuotak baino gutxiago hazten diren, proportzioa %84,6ra jaisten da.
- 2017an nola kuota kenkariak baino gutxiago hazi den, proportzioa %85,5ra handitzen da.

Sobre el total de cuota devengada, las deducciones representan un porcentaje importante, lo que produce una considerable disminución del resultado. Así:

- En el ejercicio 2014 la proporción de las deducciones (4.451 millones de euros) sobre la cuota devengada (5.198 millones) era del 85,6%.
- En el ejercicio 2015 la proporción aumenta al 86,2%, porque las deducciones crecen en mayor proporción que la cuota.
- En 2016 como las deducciones crecen menos que la cuota, el porcentaje disminuye al 84,6%.
- En 2017 como la cuota crece por debajo de las deducciones, el porcentaje sube al 85,5%.



5.4. ZERGAREN EMAITZA

2017ko BEZaren likidazioak 1.489 milioi euroko sarrerak eta 645 milioi euroko itzulketak eman ditu, eta geroko sortzapenak konpentsatzeko erabili diren kopuruetan -2 milioi euroko diferentzia ageri du aurreko urtearen aldean. Sarrerei itzulketak eta konpentsazioen gehikuntza kenduz gero, **Gipuzkoako Lurralde Historikoari egotzitako emaitza** lortzen da. Emaita hori 845 milioi eurokoa izan da, 2016an baino milioi 1 euro gehiago, eta horrek %0,2ko urte arteko bariazio tasa positiboa ekarri du.

5.4. RESULTADO DEL IMPUESTO

En 2017 la liquidación del impuesto genera unos ingresos por valor de 1.489 millones de euros, unas devoluciones por importe de 645 millones y una diferencia, con respecto al año anterior, de las cuantías destinadas a compensar futuros devengos del impuesto por importe de -2 millones de euros. El resultado de restar a los ingresos las devoluciones y el incremento de las compensaciones, da lugar al **resultado atribuido al Territorio Histórico de Gipuzkoa**, que asciende a 845 millones de euros; 1 millón de euros superior a la obtenida en 2016, lo que supone una tasa de variación interanual del +0,2%.

GRÁFICO 5.9. GRAFIKOA
Gipuzkoako Lurralde Historikoari egotzitako emaitza
Resultado atribuido al Territorio Histórico de Gipuzkoa

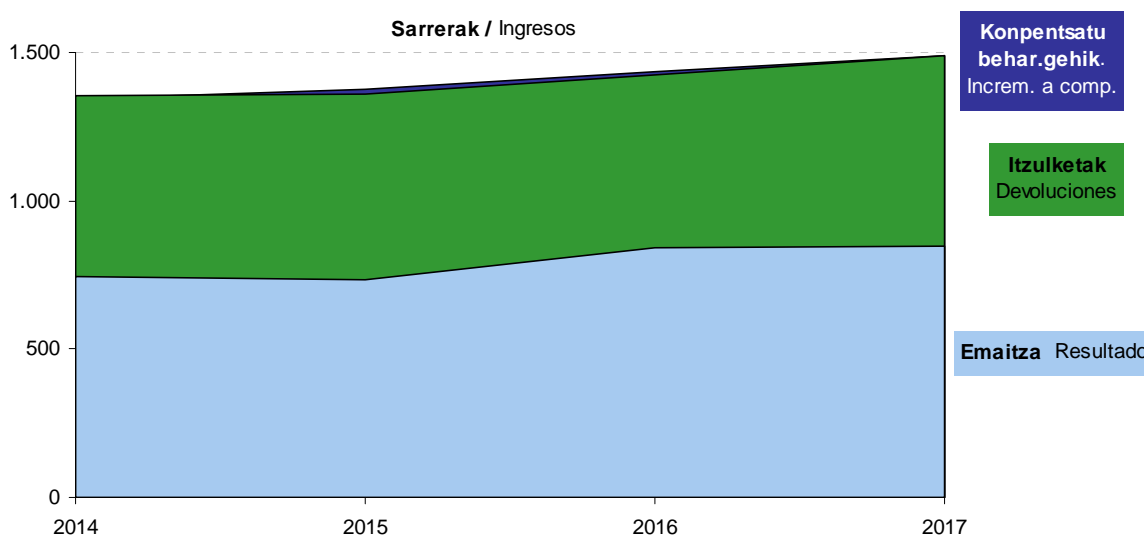

2014-2017 epealdian Lurralde Historikoari egotzitako emaitza osoa metatua %13,2 hazi da. Urte batetik bestera tasak honela aldatu dira:

- 2015ean emaitza jaitsi egin da (-%1,4), sarrerak itzulketak baino gutxiago hazi direlako: +%2,5 eta +%3,0, hurrenez hurren.
- 2016an emaitza handitu egiten da (+%14,6), sarrerak %4,4 igo direlako eta itzulketak, aldiz, -%7,0 jaitsi.

A largo del **periodo 2014-2017** el resultado total atribuido al Territorio Histórico ha crecido en términos acumulados un 13,2%. Las tasas han variado de un ejercicio a otro ha sido las siguientes:

- En 2015 el resultado disminuye (-1,4%), porque los ingresos (+2,5%) crecen en menor medida que las devoluciones (+3,0%).
- En 2016 el resultado aumenta un +14,6%, porque los ingresos suben un 4,4%, mientras que las devoluciones descienden un -7,0%.

- 2017an emaitza +%0,2 besterik ez da hazi, itzulketak +%11,1 igo direlako eta sarrerak, aldiz, +%3,7.

- En 2017 el resultado apenas aumenta un +0,2%, al subir las devoluciones un +11,1% mientras que los ingresos lo hacen un +3,7%.

GRÁFICO 5.10. GRAFIKOA
Emaitzaren bilakaera
Evolución del resultado

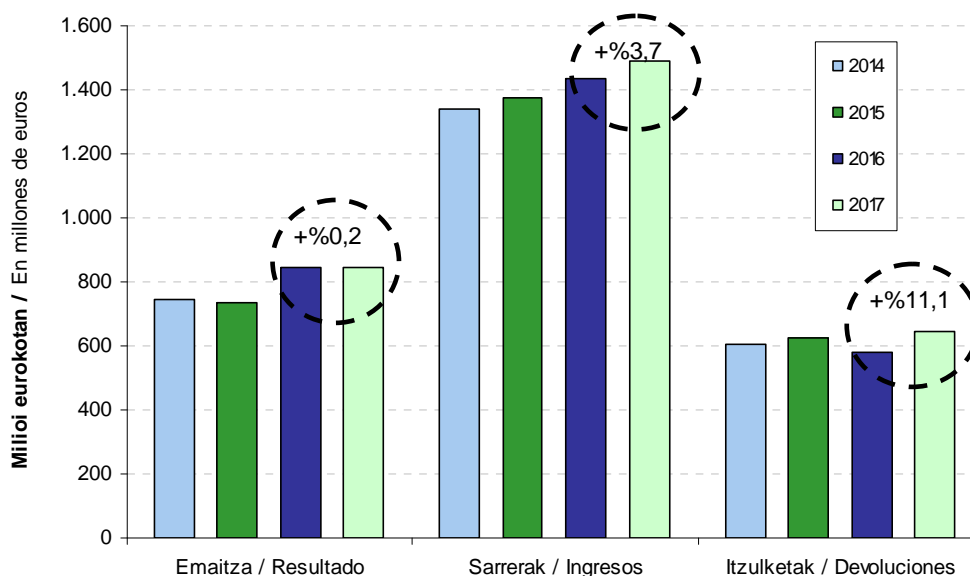

Emaitzaren osagalak aztertuta, hauxe azpimarratu daiteke:

- **Konpentsatu beharreko gehikuntzek behera eta gora egiten dute epealdian: 2015ean 26 milioi eurotan handitu dira (+%222,7), 2016an 2 milioi eurotan jaitsi dira (-%17,0), eta 2017an 14 milioi eurotan jaitsi da (-%115,2).**
- **Itzulketak ere gorabeheratsuak dira: 2015ean gora egiten zuten (+18 milioi; +%3,0); 2016an behera (-44 milioi euro; -%7,0); eta 2017an berriro gora (+65 milioi euro; +%11,1).**
- **Sarrerak, aldiz, bilakaera egonkorragoa dute epealdian eta gora egiten dute urtero: 2015ean %2,5, 2016n %4,4 eta 2017an +%3,7.**

Analizando los **componentes del resultado**, cabe destacar lo siguiente:

- Los incrementos a compensar presentan altibajos en el periodo: en 2015 crecen en 26 millones de euros (+222,7%), en 2016 bajan en 2 millones de euros (-17,0%), y en 2017 disminuyen en 14 millones de euros (-115,2%).
- Las devoluciones también registran altibajos: en 2015 crecen en 18 millones (+3,0%); en 2016 bajan en 44 millones de euros (-7,0%); y en 2017 vuelven a subir (+65 millones de euros; +11,1%).
- Los ingresos muestran un patrón más estable y presentan incrementos todos los años: en 2015 un 2,5%, en 2016 un 4,4% y en 2017 un 3,7%.

Lurralde Historikoaren emaitza subjektu pasiboek erabilitako zergapetze erregimenaren arabera

Si analizamos el resultado del Territorio Histórico según el régimen tributario bajo el que declaran los



aztertzen badugu, ohartu gaitezke 2017an izandako gorakada txiki hori (+%0,2) erregimen orokorrean izandako hobekuntzari zor zaiola, batik bat: erregimen honetan %0,3ko gorakada egon da eta erraztuan, aldiz, %10,5eko beherakada eman da.

Bi erregimen horiek homogeneizatzeko aldera, eta batera eta bestera bildutako zergadun kopuruan alde handia dagoenez, emaitzaren bilakaera zergadun bakoitzeko batez besteko emaitzan oinarrituta kontrastatu dugu. Horrela, diferentzia adierazgarriak antzeman ditugu:

- Aitortzaile bakoitzeko 2014-2017 epealdiko batez besteko zenbatekoan, erregimen orokorrak 13.470 euroko emaitza erakusten duen bitartean, erregimen erraztuan aitortu duten zergadunen batez bestekoa 1.537 eurokoa izan da.
- Bere bilakaerari dagokionez, erregimen orokorrean egindako aitortpenen batez besteko emaitza %3,0 jaitsi zen 2015ean, %11,6 igo zen 2016an, eta 2017an ez da aldatu. Erregimen erraztuan egindako aitortpenen batez besteko emaitzak gora egin zuen 2015ean (+%5,7) eta baita 2016an ere (+%2,2), eta 2017an jaitsi egin da (-%7,1).

sujetos pasivos, la pequeña subida del 2017 (+0,2%) obedece, principalmente, al buen resultado del régimen general: su resultado mejora un 0,3%, mientras que el simplificado empeora un 10,5%.

Para homogeneizar estos dos regímenes, dada la gran diferencia en cuanto al número de contribuyentes que se acogen a uno u otro, la evolución de su resultado la contrastamos en base al **resultado medio por contribuyente**. Así, apreciamos diferencias significativas:

- En la cuantía media por declarante del periodo 2014-2017, frente a un resultado de 13.470 euros en el régimen general, la media de los contribuyentes del régimen simplificado se sitúa en 1.537 euros.
- Respecto a su evolución, el resultado medio de las declaraciones sujetas al régimen general disminuye un 3,0% en 2015, aumenta un 11,6% en 2016, y en 2017 no varía. El resultado medio de las declaraciones sujetas al régimen simplificado aumenta en 2015 (+5,7%) y también en 2016 (+2,2%), para bajar en 2017 (-7,1%).

GRÁFICO 5.11. GRAFIKOA

Gipuzkoako Lurralde Historikoari egotzitako emaitza tributazio erregimenaren arabera
Resultado atribuido al Territorio Histórico de Gipuzkoa según el régimen de tributación

Batez besteko emaitza aitortzaile bakoitzeko
Resultado medio por declarante

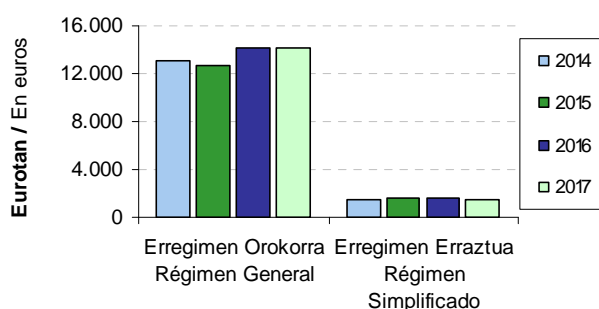

Erregimen Orokorreko emaitza guztira
Resultado total Régimen General

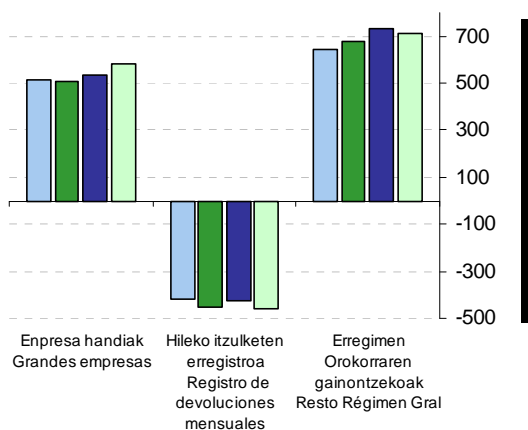



Ikus dezagun erregimen orokorraren barruan zein izan den **lortutako emaitza osoa aitortzaile motaren arabera:**

- Enpresa handiak erregimen orokorrean aitortu duten guztien %1,7 baino ez izan arren, erregimen horretako emaitzaren %69,3 metatu dute 2017an. Emaitzari dagokionez, 2015ean zertxobait okertu egin zen emaitza (-%2,1), baina 2016an hobetu egin zen (+%5,6), eta 2017an berri hobetu da (+%9,3).
- Hileko itzulketen erregistroan inskribatuta daudenen emaitza okertu egiten da 2015. urtean -419tik -453 milioi eurotara, 2016an hobetu egiten da -424 milioi euro arte, eta 2017 berriro okertu egiten da -456 milioi euro arte. Azken ekitaldian sarrerak (118 milioi) itzuli beharreko zenbatekoa baino askoz txikiagoak izan dira (580 milioi). Azkenean, konpentsatu beharreko gehikuntzaren beherakadak (-5 milioi) emaitzaren jaitsiera zertxobait leundu du.
- Erregimen orokorrera bildutako gainerakoak erregimen horretako aitortzaileen %96,6 dira, eta zenbatekorik handiena metatzen dute emaitzari dagokionez: %85,0. Eta emaitzak gora egiten du 2015ean %5,4, 2016an %7,7, baina 2017 %2,0 jaisten da.

5.5. HILEKO ITZULKETEN ERREGISTROA

Subjektu pasiboek eskubidea izango dute hileko aitortpenean beren alde ateratzen den saldoa berreskuratzeko, hileko erregistroan inskribatuta egoten badira.

Zergaren mekanika dela-eta, abenduan jauzi bat gertatzen da itzulketa eskaeren kopuruan. Bi dira horren arrazoiak:

- Abendua likidazio-aldiko azken hilabetea da, eta hil horretan ez dago itzulketarako mugarik.

Distinguimos dentro del régimen general, el **resultado total obtenido por los distintos tipos de declarantes:**

- Las grandes empresas, que representan sólo el 1,7% del total de declarantes del régimen general, concentran en 2017 el 69,3% del resultado del referido régimen. Su resultado en 2015 empeora ligeramente (-2,1%), pero en 2016 mejora (+5,6%) y vuelve a mejorar en 2017 (+9,3%).
- El grupo de los inscritos en el registro de devoluciones mensuales empeora en 2015 al pasar de -419 a -453 millones de euros, en 2016 mejora hasta los -424 millones de euros, y en 2017 vuelve a empeorar hasta los -456 millones de euros. En este último ejercicio los ingresos (118 millones) se ven ampliamente superados por el importe a devolver (580 millones). Al final la disminución (-5 millones de euros) del incremento a compensar suaviza algo el empeoramiento del resultado.
- El resto sujeto a régimen general recoge el 96,6% de los declarantes de dicho régimen y acumula la mayor cuantía en cuanto al resultado: el 85,0%. Y ese resultado crece en 2015 un 5,4%, en 2016 un 7,7%, pero en 2017 baja un 2,0%.

5.5. REGISTRO DE DEVOLUCIONES MENSUALES

Para poder ejercitar el derecho a la devolución mensual, los sujetos pasivos deberán estar inscritos en el registro de devoluciones mensuales.

Debido a la mecánica del impuesto, en el mes de diciembre se produce un salto en el número de solicitudes de devolución. Esto obedece a dos motivos:

- Diciembre es el último mes del periodo de liquidación y en él no existe límite a la devolución.

- Gainera, ekitaldian zehar konpentsatu beharreko saldoak ekartzea erabakitzen dutenen eskaerak une horretan metatzen dira.

- Además, se concentra en ese momento la solicitud de aquellos que han optado por arrastrar saldos a compensar a lo largo del ejercicio.

GRÁFICO 5.12. GRAFIKOA

Hileko itzulketen erregistroan inskribatutakoei itzultako BEZaren bilakaera sortzapen hilabeteen arabera

Evolución de las devoluciones de IVA a los inscritos en el registro de devoluciones mensuales y por meses de devengo

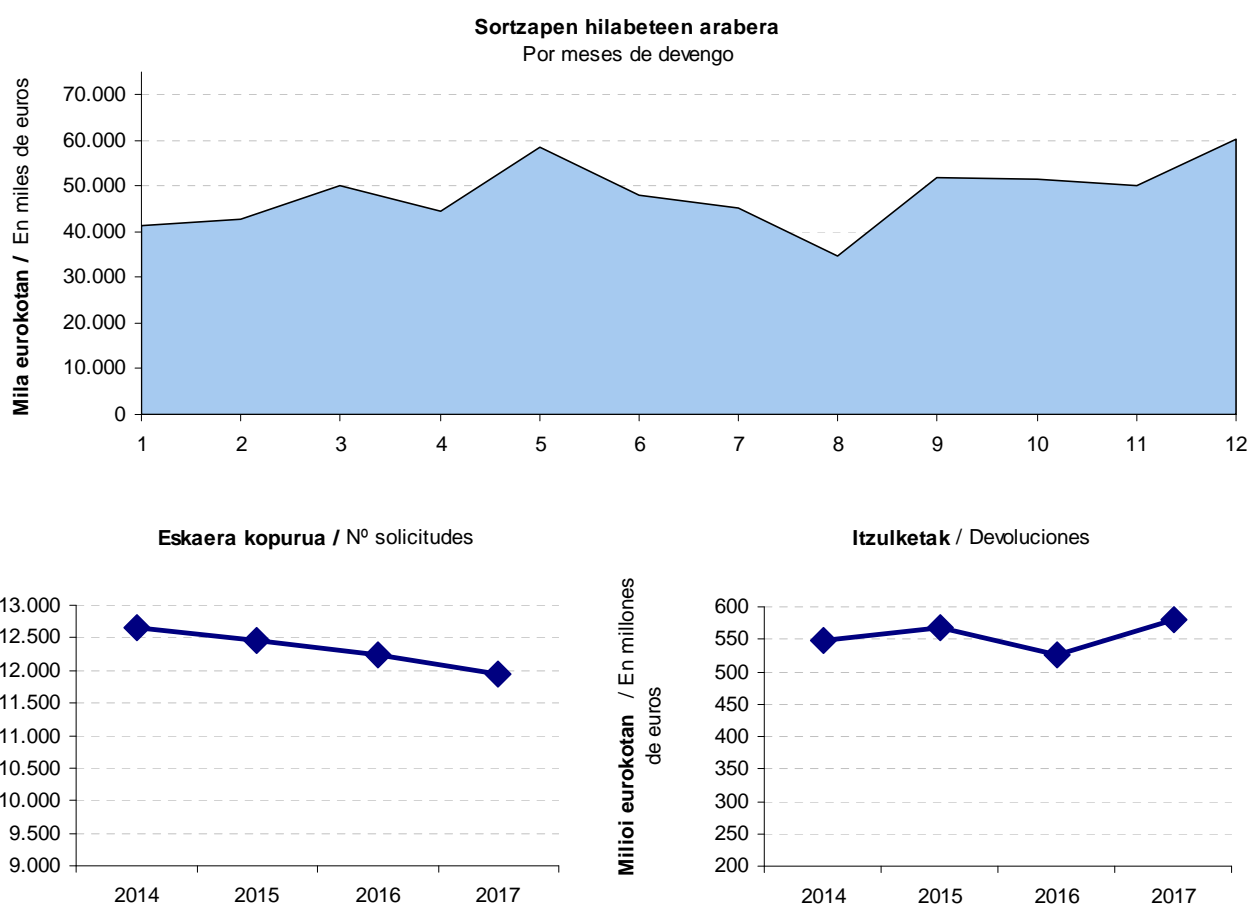

Horren ondorioz, aztertutako urte guztietan zergaren portaera parekoa da. Abenduan goraldi bat dago, baina urtarrilean eta abuztuan zenbatekoa jaitsi egiten da. Lehenengoan, urtearen hasiera delako, eta bigarreanean, jarduera opor garaian murrizten delako.

Por ello, en todos los años analizados, el comportamiento del impuesto tiene una distribución similar. Junto con el repunte de diciembre, hay dos meses que presentan una menor cuantía: enero y agosto. El primero, por ser el inicio del año; y el segundo, por ser menor la actividad en vacaciones.

2014-2017 epealdian bilakaera honakoa izan da:

- Eskaera kopurua %1,5 jaisten da 2015ean, %1,8 2016an, eta %2,3 2017an. Epealdian, metatuan, %5,6 jaisten da.
- Itzulketen zenbatekoa 2015ean %3,7 hazi zen, 2016an %7,6 gutxitu zen, eta 2017an berriro handitzen da (+%10,3). Epealdian, metatuan, %5,7 igo da.

Bi osagaien bariazio metatua konparatuz gero, agerian geratzen da epealdi honetan aurkeztutako itzulketa eskaeretan beherakada eman den bitartean (-%5,6), itzulketen zenbatekoak goraka egin duela (+%5,7).

5.6. BEZa AITORTZAILE MOTAREN ARABERA

2017ko ekitaldian, gainerako ekitaldietan bezalaxe, aitortzaile mota bakoitzak duen garrantzia nabarmen aldatzen da zergaren zein elementu aztertzen dugun arabera.

Zergadun kopuruari dagokionez:

- Kopururik handiena pertsona fisikoek biltzen dute: 37.561 zergadun guztira (kopuru osoaren %59,7).
- Bigarren tokian erantzukizun mugatuko sozietateak daude (%26,4).
- Atzetik, ondasun komunitateak (%6,7).

Ekitaldiko oinarri ezargarrria 32.346 milioi eurokoa da, eta zergadun kopuruarekin alderatuta banaketa desberdina du taldeen artean. Hau da, zenbatekorik handienak sozietate mota desberdinetan ageri dira: oinarri ezargarrri osoaren %46,0 erantzukizun mugatuko sozietateena da,

En el periodo 2014-2017 la evolución ha sido la siguiente:

- El número de solicitudes disminuye en 2015 un 1,5%, en 2016 un 1,8% y en 2017 un 2,3%. En el acumulado del periodo disminuye un 5,6%.
- La cuantía de las devoluciones en 2015 crece un 3,7%, en 2016 disminuye un 7,6%, y en 2017 vuelve a subir (+10,3%). En el acumulado del periodo aumenta un 5,7%.

Si comparamos la variación acumulada de ambos componentes a lo largo del periodo, se observa que mientras el número de solicitudes de devolución presentadas disminuye (-5,6%), el importe de la cuantía de devolución aumenta (+5,7%).

5.6. IVA SEGÚN TIPO DE DECLARANTE

En el ejercicio 2017, al igual que en el resto de los años, la importancia o representatividad de cada tipo de declarante varía mucho dependiendo de qué elemento del impuesto analicemos.

En el número de **contribuyentes**:

- El tipo de declarante que mayor número concentra es el de las personas físicas: 37.561 contribuyentes (el 59,7% del total).
- En segundo lugar están las sociedades de responsabilidad limitada (26,4%).
- Le siguen las comunidades de bienes (6,7%).

La **base imponible** del ejercicio asciende a 32.346 millones de euros y su distribución entre los distintos grupos es distinta a la del número de contribuyentes. Esto es, las mayores cuantías se concentran en los diferentes tipos de sociedades: el 46,0% del total de la base imponible corresponde a

%36,5 sozietate anonimoena, eta %8,5 kooperatibena. Pertsona fisikoek, kopuruz ugarienak izan arren, oinarri ezargarri osoaren %3,9 baino ez dute hartzen.

Sortutako kuota 5.830 milioi eurokoa da, eta subjektu pasibo desberdinen partaidetza portzentajea oinarri ezargarrian bezala banatzen da: %95,2 sozietateetan, %0,9 ondasun komunitateetan, eta gainerako %3,9a pertsona fisikoetan.

las sociedades de responsabilidad limitada, el 36,5% a las sociedades anónimas, y el 8,5% a las cooperativas. Las personas físicas, aun siendo las más numerosas, representan sólo el 3,9% del total de la base imponible.

La **cuota devengada** ha alcanzado los 5.830 millones de euros, y el porcentaje de participación de los distintos tipos de sujetos pasivos es similar al de la base imponible concentrándose el 95,2% en las sociedades, un 0,9% en las comunidades de bienes, y el restante 3,9% en las personas físicas.

GRÁFICO 5.13. GRAFIKOA
BEZa aitortzaile motaren arabera
IVA según tipo de declarante

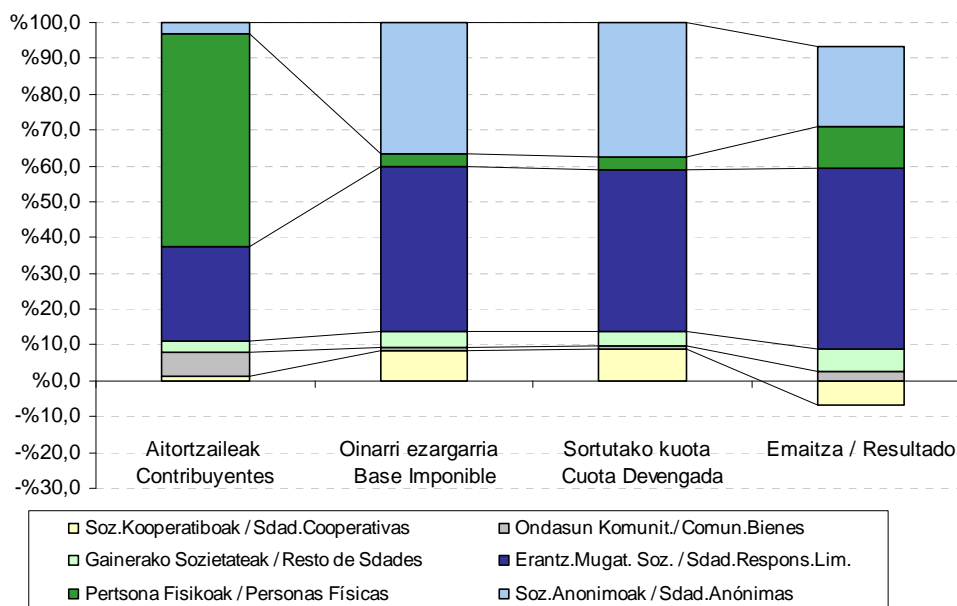

Kenkariak aplikatu eta behar den banaketa egin ondoren, Gipuzkoako Lurralde Historikoari egotzitako **emaitza** 845 milioi eurokoa da. Kopuru horretatik:

- %58,6 (495 milioi), erantzukizun mugatuko sozietateetatik dator.
- %25,6 (216 milioi), sozietate anonimoek sortua da.

Después de aplicar las deducciones y de realizar la distribución correspondiente, el **resultado** atribuido al Territorio Histórico de Gipuzkoa ha sido de 845 millones de euros. De dicha cuantía:

- El 58,6%, 495 millones, es de las sociedades de responsabilidad limitada.
- El 25,6%, 216 millones, proviene de las sociedades anónimas.



- %13,6 (115 milioi euro), pertsona fisikoei dagokie.
- %7,3 (62 milioi) gainerako sozietateei dagokie.
- Kooperatibak dira zergaren emaitza osoaren zenbateko negatiboa aitortzen duten bakarrak: -68 milioi euro.
- Azkenik, %2,9 (25 milioi), ondasun komunitateei.
- El 13,6%, 115 millones de euros, corresponde a las personas físicas.
- El 7,3%, 62 millones, al resto de sociedades.
- Las cooperativas son las únicas que declaran un resultado global del impuesto negativo: -68 millones de euros.
- Y finalmente, las comunidades de bienes aportan el 2,9% (25 millones).

5.7. BEZa JARDUERA SEKTOREEN ARABERA

Zergadun kopurua, oinarri ezargarria, sortutako kuota eta Gipuzkoari dagokion emaitza sektoreka banatuz gero, 2016ko ekitaldia aurreko urtearen ildo beretik dator.

Zergadun kopuruari dagokionez, banaketa hau dugu sektoreka:

- Zerbitzuen sektorea da zergadun kopururik (28.454) handiena hartzen duena (guztia %45,2). Horietan merkataritza eta merkataritzako beste zerbitzu batzuk nagusitzen dira, bien artean zerbitzuen sektoreko aitortzaile guztien %90,6 metatzen dutelako.
- Eraikuntzak aitortzaile kopuru osoaren %7,9 hartzen du: 4.989.
- Industriak zerbait gutxiago, %6,9. Sektore honetan aitortzaile kopururik handiena biltzen duen adarra metal-gaiena da (902 aitortzaile).

Ekitaldiko oinarri ezargarria zerbitzuetan eta industrian banatzen da gehienbat. Hona hemen zehazki:

- %63,4a zerbitzuetan metatzen da. Sektore honen barruan, merkataritza nabarmentzen da, 11.188 milioi euroko oinarri ezargarria baitu (zerbitzu sektorearen %54,6). Bigarren tokian merkataritzako beste zerbitzu batzuk

5.7. IVA POR SECTORES DE ACTIVIDAD

En el ejercicio 2017, la distribución por sectores del número de contribuyentes, de la base imponible, de la cuota devengada y del resultado correspondiente a Gipuzkoa se mantiene de forma similar al año anterior.

En cuanto al número de **contribuyentes**, la distribución por sectores es la siguiente:

- La actividad con mayor número (28.454 contribuyentes) corresponde a los servicios, que concentran el 45,2% del total. De entre éstos destacan el comercio y otros servicios comerciales ya que entre ambos concentran el 90,6% del total de declarantes del sector servicios.
- La construcción representa el 7,9% del total de declarantes (4.989).
- La industria, algo menos, el 6,9%. En este sector la rama de artículos metálicos, con 902 declarantes, concentra el mayor número de contribuyentes.

La **base imponible** del ejercicio se reparte en su mayoría entre los servicios y la industria. Concretamente:

- El 63,4% se concentra en los servicios. Entre ellos destaca el comercio: su base imponible alcanza el 54,6% del sector servicios (11.188 millones de euros). Le sigue la rama de otros servicios comerciales, con una base imponible



daude, 5.876 milioi euroko oinarri ezargarriarekin (sektorearen %28,7).

- %29,6 industriari dagokio. Haren barruan, makineriak lortu du oinarri ezargarririk handiena, eta atzetik metalgaiak, metalezko eraikuntzak eta, azkenik, papera eta grafikoak.
- Eraikuntzak, 1.814 milioi eurekin, oinarri ezargarri osoaren %5,6 hartzen du.

Sortutako kuota oinarri ezargarriaren banaketa bera du, industriaren eta zerbitzu sektorearen artean dagoen aldea txikiagoa bada ere: zerbitzuek kuota osoaren %60,4 biltzen dute eta industriak %32,4.

Sektore bakoitzaren barruan, adar bakoitzak duen partaidetzaren banaketa portzentualak ia ez du diferentziarik oinarri ezargarriaren banaketarekin alderatuta.

Eraikuntzak sortutako kuota osoaren %5,8 hartzen duelako.

de 5.876 millones (28,7% del sector).

- El 29,6% corresponde a la industria. Dentro de ella, la base imponible más elevada es la de la maquinaria, seguida de la de los artículos metálicos, las construcciones metálicas y, por último, papel y gráficas.
- La construcción representa el 5,6% de la base imponible total (1.814 millones de euros).

La **cuota devengada** mantiene la misma distribución que la base imponible, si bien la diferencia entre la industria y el sector servicios es inferior: los servicios concentran el 60,4% del total de la cuota, frente al 32,4% que representa la industria.

Dentro de cada sector la distribución porcentual de la participación de cada rama no presenta apenas diferencias con respecto a la distribución de la base imponible.

La construcción representa el 5,8% del total de la cuota devengada.

GRÁFICO 5.14. GRAFIKOA
BEZa Jarduera sektoreen arabera
IVA por sectores de actividad

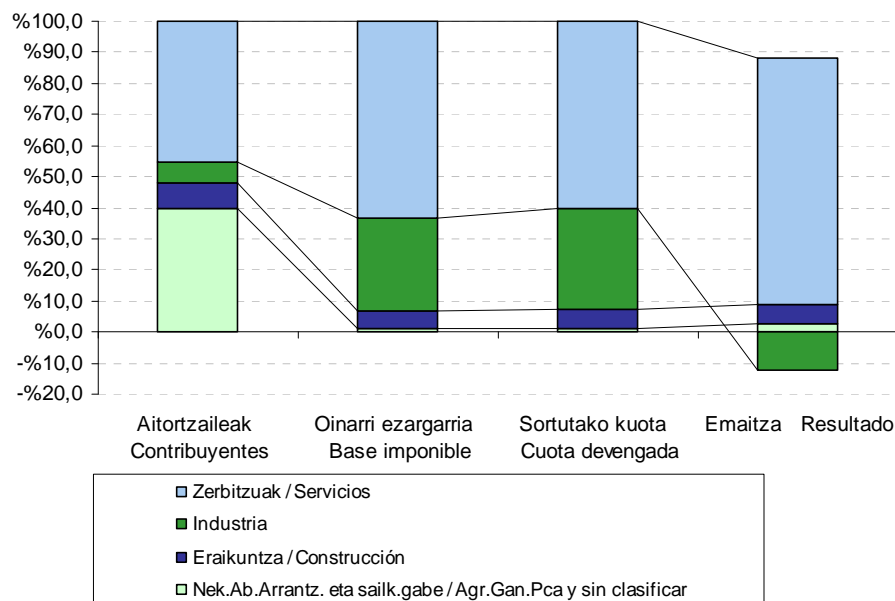

Gipuzkoari egotzitako **emaltzaren** banaketa aldatu egiten da zerbait aurreko kontzeptuen aldean:

- Zerbitzuen sektorea da berriz ere ekarpen gehien duena: 880 milioi euro.
- Industriak emaitza negatiboa izan du ekitaldian: -134 milioi euro.
- Eraikuntzak %8,0ko partaidetza du emaitza osoan: 67 milioi euro.

Zerbitzuen sektorean merkataritzako beste zerbitzu batzuen adarrak du emaitzarik handiena (384 milioi euro), eta bere atzetik, baina oso hurbil, merkataritza dago (356 milioi), eta gero garraio eta komunikazioen adarra dator (115 milioi).

Industrian, emaitza handieneko sektoreen banaketa, aldatu egiten da oinarri eta kuota handienen araberako banaketaren aldean:

- Papera eta industria grafikoen adarrak lortu du zenbatekorik handiena (19,0 milioi euroko emaitza).
- Bigarren adarrak garrantzitsuena energia eta urarena da (14,0 milioi euroko emaitza).
- Hirugarren tokia material elektrikoaren adarrak hartzen du: 12,6 milioi euro.

Bestalde, zenbait adarrek emaitza negatibo nabarmena erakusten dute, sektorearen osorako emaitza zeinu berberera eramanaz:

- Garraio materialek emaitzarik txarreana eman dute (-85,8 milioi euroko emaitza).
- Makineriak -76,8 milioiko emaitza erakusten du.
- Oinarrizko metalgaiek eta metalezko

La distribución del **resultado** atribuido a Gipuzkoa varía ligeramente con respecto a los conceptos anteriores:

- El sector servicios sigue siendo el de mayor aportación: 880 millones de euros.
- La industria registra un resultado negativo en el ejercicio: -134 millones de euros.
- La construcción se eleva a un 8,0% del total del resultado: 67 millones de euros.

Dentro del sector servicios, la rama de otros servicios comerciales es la de mayor resultado (384 millones de euros), seguida muy de cerca por el comercio (356 millones), y luego viene el sector del transporte y comunicaciones (115 millones).

En la industria, el reparto de las ramas con mayor resultado varía respecto a la distribución de ramas con mayor base y cuota:

- La rama de mayor cuantía es la de la de industria del papel y gráficas, con un resultado de 19,0 millones de euros.
- La segunda rama en importancia es energía y agua, con un resultado que asciende a 14,0 millones de euros.
- El tercer lugar lo ocupa la rama de material eléctrico: 12,6 millones de euros.

Por otro lado, varias ramas muestran un resultado negativo importante, que lleva al conjunto del sector a arrojar el mismo signo:

- El material de transporte muestra el peor resultado (-85,8 millones).
- La rama de maquinaria obtiene un resultado de -76,8 millones.
- Las metálicas básicas y las construcciones



eraikuntzek -17,4 eta -15,8 milioiko emaitza aitortu dute, hurrenez hurren.

Zergaren emaitza jarduera sektoreen arabera banatu eta 2014-2017 epealdian izan duen bilakaerari erreparatuz gero, agerian jartzen da zerbitzuen sektorearen ekarpenaren adierazgarritasuna, baita industriak eta eraikuntzak duten etengabeko pisu galera. Bestalde, lehen sektoreak zergan oso partaidetza txikia duela ikus daiteke.

Datorren grafikoan ikus daitekeenez, zerbitzuen sektoreak hartzen du zergan pisurik handiena. Eraitza 790 milioi eurokoa izatetik 2014an, 880 milioi euroa izatera pasa da 2017an, hau da, 90 milioi euro gehiago (+%11,4). 2015ean %1,8 hazi zen, 2016an %6,5, eta 2017an %2,7.

Industriak bere emaitza hobetu egin du 2014arekin alderatuta: -141 milioiko emaitzatik 2017ko -134 milioira pasa da (+%4,9). Baina 2015ean emaitza okertu egin zen, emaitza -160 milioi eurora pasa baitzen (-%13,8). 2016an %27,4 hobetu zen, emaitza -116 milioi eurora pasa baitzen. Eta 2017an okertu egiten da aurreko urtearekin alderatuta, emaitza -134 milioi eurora pasatzean (-%15,1).

Eraikuntza sektoreak gorabehera batzuk izan ditu. Horrela, 2015ean behera egin zuen (-%8,6), 2016 gora (+%8,3), eta 2017an berriro behera (-%5,0). Aztertutako 2014-2017 epealdian %6,1 jaitsi da.

metálicas declaran un resultado de -17,4 y -15,8 millones, respectivamente.

La evolución del resultado del impuesto distribuido por sectores de actividad a lo largo del periodo 2014-2017 pone de manifiesto la gran representatividad del sector servicios y pérdida de peso progresiva del sector industrial y la construcción. También evidencia la poca participación del sector primario en el impuesto.

En el siguiente gráfico se puede apreciar que el sector servicios es el de mayor peso del impuesto. Pasa de 790 millones de euros en 2014 a 880 millones en 2017, aumentando su resultado en 90 millones (+11,4%). En 2015 crece un 1,8%, en 2016 un 6,5%, y en 2017 un 2,7%.

La industria, aunque sigue en valores negativos, mejora su resultado respecto a 2014: pasa de -141 millones a -134 millones de euros en 2017 (+4,9%). Sin embargo, en 2015 empeoró al pasar el resultado de -141 a -160 millones de euros (-13,8%). En 2016 mejoró un 27,4% al pasar el resultado a -116 millones de euros. Y en 2017 empeora respecto al año anterior al pasar el resultado a -134 millones de euros (-15,1%)

El sector de la construcción presenta altibajos. Así, en 2015 cae un 8,6%, en 2016 aumenta un 8,3%, y en 2017 vuelve a caer un 5,0%. A lo largo de todo el periodo 2014-2017 analizado cae un 6,1%.

GRÁFICO 5.15. GRAFIKOA
Gipuzkoari egotzitako emaitza
Resultado atribuido a Gipuzkoa

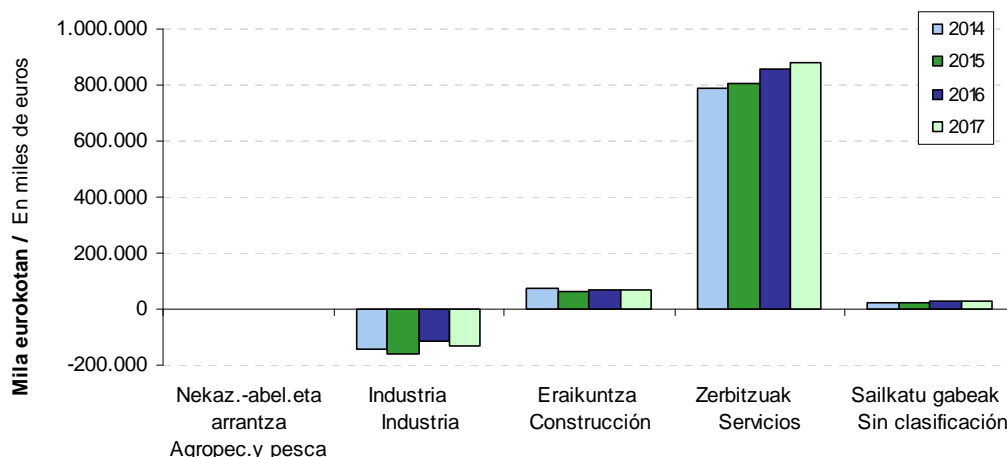

Industriak eta zerbitzuen sektoreak duten garrantzia dela-eta, jarraian aztertuko dugu zenbateko eragina duen jarduera adar bakoitzak bere sektorearen barruan, eta nolako bilakaera izan duten 2014-2017 lau urtekoan.

Industria sektoreko hamalau jarduera adarrek oso bilakaera desberdina dute aurreko urtearekiko. 2017an zortzi adarrek emaitza okerragoak izan dituzte, eta beste sei hobek.

Emaitza okertu duten zortzi adarren artean, przentajeen hauek dira esanguratsuenak :

- **Metalgaiak:** -0,4 milioitik -9,0 milioi eurora pasa da (-%1.929,3).
- **Oinarrizko metalgintza:** -10,5etik -17,4 milioi eurora pasa da (-%66,6).
- **Metalezkoak ez diren industriak:** 3,2tik 2,5 milioi eurora pasa da (-%20,5).

Eta emaitza hobetu duten sei adarren artean, hauek dira esanguratsuenak :

- **Kautxoa eta plastikoak:** -1,0etik +0,9 milioi eurora pasa da (+%186,4).
- **Elikagaiak:** -2,4tik +0,5 milioi eurora pasa da (+%118,7).

Dada la representatividad de los sectores industrial y de servicios, vamos a analizar la contribución de cada rama de actividad dentro de su sector correspondiente, así como su evolución en el cuatrienio 2014-2017.

Las catorce ramas de actividad del **sector industrial** tienen muy distinta evolución respecto al año anterior. En 2017 ocho han empeorado su resultado y las otras seis ha mejorado.

De entre las ocho ramas que empeoran su resultado, las más significativas en porcentaje son:

- **Artículos metálicos:** pasa de -0,4 a -9,0 millones de euros (-1.929,3%).
- **Metálicas básicas:** pasa de -10,5 a -17,4 millones de euros (-66,6%).
- **Industria no metálica:** pasa de 3,2 a 2,5 millones de euros (-20,5%).

Y de las seis ramas que mejoran su resultado, las más significativas son:

- **Caucho y plásticos:** pasa de -1,0 a +0,9 millones de euros (+186,4%).
- **Alimentación:** pasa de -2,4 a +0,5 millones de euros (+118,7%).

GRÁFICO 5.16. GRAFIKOA
Industria sektorearen emaitza adarren arabera
Resultado del sector industrial por ramas

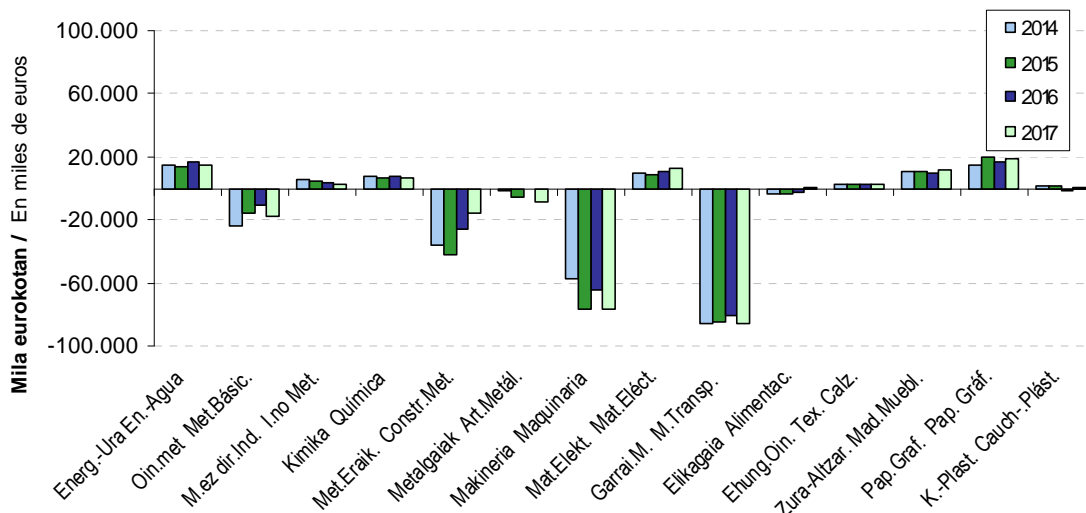



Kuantitatiboki gehien okertu den adarra makineria izan da, -64tik -77 milioira pasatzean (13 milioi okerrago). Metalgaiak 8,5 milioi eurotan okertu da, -0,5etik -9 milioira pasa baita. Eta oinarritzko metalgaiak -10,4 milioitik -17,4 milioira pasa da (7 milioi okerrago).

Kuantitatiboki gehien hobetu dena, berriz, metalezko eraikuntzen adarra izan da, -25,4 milioitik -15,7 milioira (9,7 milioiko hobekuntza). Elikagaien adarra -2,4 milioiko emaitza negatibotik +0,5 milioiko emaitza positibora pasa da (2,9 milioiko hobekuntza).

Elikagaien adarraz gain, badago beste bat emaitzaren zeinua aldatzen dena: kautxua eta plastikoan -1 milioitik +0,9 milioi eurora pasa da (1,9 milioi euroko hobekuntza).

Adarren 2014-2017 epealdiko bilakaerari erreparatuz gero, ikus daiteke horietako batek bakarrik erakutsi duela hazkunde joera konstantea: elikagaien adarrak, nahiz eta urte guztietan emaitza negatiboak izan (+%9,9 2015ean, +%31,8 2016an, eta, azkenik, +%118,7 2017an).

Bestalde, industria ez metalikoen adarrak beharrezko joera konstantea erakusten du: -%14,9 2015ean, -%30,9 2016an eta -%20,5 2017an.

Industriaren gainerako adarrek bilakaera aldakorra dute epealdian zehar emaitzari dagokionez eta ezin da portaera orokor bat ondorioztatu beraien bilakaerari begiratuz.

Zerbitzuen sektorea sei jarduera adarretan banatzen da, eta hauetatik hiruk, hobetu dute beraien emaitza 2017an:

- Banka eta aseguruak (+%12,9).
- Garraioa eta komunikazioak (+%7,9).
- Beste merkataritza zerbitzuak (%5,5).

Cuantitativamente la rama que más empeora es maquinaria, que pasa de -64 a -77 millones de euros (13 millones peor). Artículos metálicos empeora en 8,5 millones de euros, al pasar de -0,5 a -9 millones. Y Metálicas básicas pasa de -10,4 millones a -17,4 millones (7 millones peor).

Por su parte, la rama de las construcciones metálicas es la que más mejora cuantitativamente al pasar de -25,4 millones a -15,7 millones (una mejoría de 9,7 millones). La rama de la alimentación pasa de un resultado negativo de -2,4 millones a uno positivo de +0,5 millones (2,9 millones de mejoría).

Además de la rama de alimentación hay otra que cambia de signo en el resultado: caucho y plásticos pasa de -1 millón de euros a +0,9 millones de euros (una mejoría de 1,9 millones de euros).

Atendiendo a la evolución de las distintas ramas en el periodo 2014-2017, cabe resaltar que la única que presenta una tendencia constante de crecimiento ha sido la rama de alimentación, si bien con resultados negativos en todos los años (+9,9% en 2015, +31,8% en 2016 y, por último, +118,7% en 2017).

Por su parte, la rama de industrias no metálicas presenta una tendencia de decrecimiento constante: -14,9% en 2015, -30,9% en 2016 y en 2017 un -20,5%.

El resto de ramas de la industria presenta una evolución más errática en sus resultados a lo largo del periodo, no pudiendo establecerse un patrón general de comportamiento.

El **sector servicios** está distribuido en seis ramas de actividad, tres de las cuales han mejorado su resultado en 2017:

- Banca y seguros (+12,9%).
- Transporte y comunicaciones (+7,9%).
- Otros servicios comerciales (+5,5%).



Beste hiru adarretan emaitza jaitsi egin da 2016arekin alderatuta:

- Administrazio publikoak (-%24,7).
- Merkataritzaz kanpoko beste zerbit. (-%12,3).
- Merkataritza (-%0,8).

En las otras tres ramas el resultado disminuye en comparación con 2016:

- Administraciones Públicas (-24,7%).
- Otros servicios no comerciales (-12,3%).
- Comercio (-0,8%).

GRÁFICO 5.17. GRAFIKOA
Zerbitzuen sektorearen emaitza adarren arabera
Resultado del sector servicios por ramas

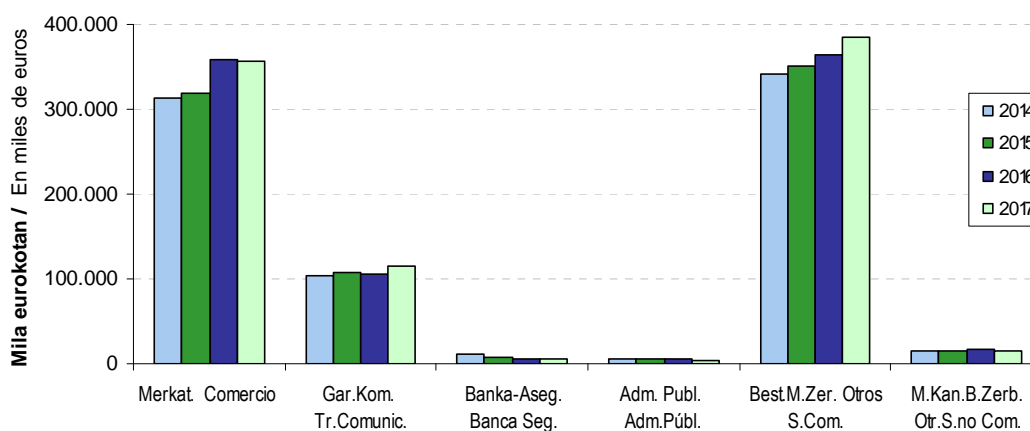

Banka eta aseguruaren adarrean emaitza %46,7 jaitsi da 2014-2017 epealdian, 10,6 milioi eurotik 5,6 milioira pasa baita. Administrazio Publikoetan emaitza %33,0 okertu da (5,6tik 3,7 milioi eurora). Zerbitzu sektoreko gainerako adarretan emaitza hobetu egin da aztertutako laurtean: merkataritza +%13,4, Bestelako merkatal zerbitzuak +%12,7, Garraioa eta komunikazioak +%9,9, eta, azkenik, Merkataritzaz kanpoko beste zerbitzuetan emaitza %9,3 hobetu da.

En la rama de banca y seguros el resultado durante el periodo 2014-2017 ha disminuido un 46,7%, al pasar de 10,6 millones de euros a 5,6 millones. En Administraciones públicas el resultado empeora un 33,0% (de 5,6 a 3,7 millones de euros). En el resto de ramas del sector servicios el resultado ha mejorado en el cuatrienio analizado: comercio +13,4%, Otros servicios comerciales +12,7%, Transporte y comunicaciones +9,9%, y, por último, en Otros servicios no comerciales el resultado ha mejorado un 9,3%.

ARAUDIARI BURUZKO ERANSKINA

2017ko ekitaldian ez da onartu foru araudirik BEZaren erregulazioak izan dituen aldaketak gure ordenamendura ekartzeko. Hala eta guztiz ere, Ekonomia Itunaren menpe egonik, eta foru araudia eguneratu gabe dagoenez, aplikagarriak dira estatuan onartu diren aldaketa hauek:

- **3/2017 Legea**, ekainaren 27koa, 2017ako Estatuko Aurrekontu Orokorrei buruzkoa. Zehazki, aldaketa hauek sartzen dira:
 - Salbuetsita geratzen dira bilduma txanponen salmentak, igorleak bere ageriko balioaren zenbatekoa gainditu gabe egiten duenean.
 - Zuzeneko kultur ikuskizunei aplikagarria den zerga tasa murrizten da, eta %21ean egitetik %10ean egitera pasatzen dira.
 - Graduatutako betaurrekoen armazoiak %10era tributatzera pasatzen dira, eta horrela betaurrekoen eta graduatutako lenteen tributazioarekin lerrokatzen dira.

ANEXO NORMATIVO

En el ejercicio 2017 no se ha aprobado ninguna normativa foral que incorpore las modificaciones realizadas en la regulación del IVA, si bien, por sujeción al Concierto Económico y a falta de esta normativa foral actualizada, resultan aplicables las siguientes modificaciones realizadas a nivel estatal:

- **Ley 3/2017**, de 27 de junio, de Presupuestos Generales del Estado para el año 2017. Se introducen las siguientes modificaciones:
 - Quedan exentas las entregas de monedas de colección cuando son efectuadas por su emisor por un importe no superior a su valor facial.
 - Se minorra el tipo impositivo aplicable a los espectáculos culturales en vivo, que pasan de tributar al 21% a hacerlo al 10%.
 - Las monturas de gafas graduadas pasan a tributar al 10% y, de ese modo, se alinea con las tributación de las gafas y lentes graduadas.



E.5.1. TAULA ERREGIMEN OROKORREKO OINARRI EZARGARRIEN BANAKETA KARGA TASAREN ARABERA

CUADRO E.5.1. DISTRIBUCIÓN DE BASES IMPONIBLES EN RÉGIMEN GENERAL SEGÚN TIPO DE GRAVAMEN

OINARRI EZARGARRIA	BASE IMPONIBLE	2017		2016		17/16
		Zenbatekoa Importe	%	Zenbatekoa Importe	%	%
Oinarri Ezargarria % 21	Base Imponible 21 %	19.873.697	61,4	18.876.045	61,1	5,3
Oinarri Ezargarria % 10	Base Imponible 10 %	5.024.995	15,5	4.684.630	15,2	7,3
Oinarri Ezargarria % 4	Base Imponible 4 %	1.341.811	4,1	1.337.729	4,3	0,3
Tasa orokorren OE	BI tipos generales	26.240.503	81,1	24.898.404	80,5	5,4
Baliokidetasun errekaruaren OE %5,2	BI recargo de equivalencia 5,2%	82.631	0,3	87.253	0,3	-5,3
Baliokidetasun errekaruaren OE %1,4	BI recargo de equivalencia 1,4%	282.926	0,9	291.184	0,9	-2,8
Baliokidetasun errekaruaren OE %0,5	BI recargo de equivalencia 0,5%	189.343	0,6	189.122	0,6	0,1
Baliokidetasun Errekarguen OE	BI Recargo de equivalencia	554.900	1,7	567.559	1,8	-2,2
Batasun barruko eskurapenen OE	BI Adquisiciones intracomunitarias	3.627.184	11,2	3.859.479	12,5	-6,0
Subjektu pasiboaren alderanzketaren OE	BI Inversión sujeto pasivo	1.923.690	5,9	1.593.030	5,2	20,8
GUZTIRA	TOTAL	32.346.277	100,0	30.918.472	100,0	4,6

Zenbatekoa mila eurokotan / Importe en miles de euros

5. BALIO ERANTSIAREN GAINEKO ZERGA. 2017ko EKITALDIA
5. IMPUESTO SOBRE EL VALOR AÑADIDO. EJERCICIO 2017

URTEKO TXOSTENA 2017 INFORME ANUAL

E.5.2. TAULA SORTUTAKO BEZa ETA BATEZ BESTEKO KARGA TASA ERREGIMEN OROKORREAN

CUADRO E.5.2. IVA DEVENGADO Y TIPO MEDIO DE GRAVAMEN EN RÉGIMEN GENERAL

KONTZEPTUA	CONCEPTO	2014	2015	2016	2017	%		
						15/14	16/15	17/16
Tasa orokorren oinarri ezargarria	Base imponible tipos generales	23.422.529	24.123.241	24.898.404	26.240.503	3,0	3,2	5,4
Sortutako kuota	Cuota devengada	4.242.120	4.351.472	4.476.274	4.721.169	2,6	2,9	5,5
Batez besteko karga tasa	Tipo medio gravamen	18,11	18,04	17,98	17,99	-0,4	-0,3	0,1
Baliokidetasun errekarquaren OE	Base imponible recargo equivalencia	595.270	582.521	567.559	554.900	-2,1	-2,6	-2,2
Sortutako kuota	Cuota devengada	11.057	10.583	10.583	10.012	-4,3	0,0	-5,4
Batez besteko karga tasa	Tipo medio gravamen	1,86	1,82	1,86	1,80	-2,2	2,6	-3,2
Batasun barruko eskurapenen OE	BI adquisiciones intracomunitarias	3.199.402	3.389.743	3.859.479	3.627.184	5,9	13,9	-6,0
Sortutako kuota	Cuota devengada	622.059	662.879	668.474	715.258	6,6	0,8	7,0
Batez besteko karga tasa	Tipo medio gravamen	19,44	19,56	17,32	19,72	0,6	-11,4	13,9
Subjektu pasiboaren alderanzketaren OE	BI inversión sujeto pasivo	1.619.647	1.555.314	1.593.030	1.923.690	-4,0	2,4	20,8
Sortutako kuota	Cuota devengada	313.257	295.692	308.490	376.546	-5,6	4,3	22,1
Batez besteko karga tasa	Tipo medio gravamen	19,34	19,01	19,36	19,57	-1,7	1,9	1,1

Zenbatekoa mila eurokotan / Importe en miles de euros

5. BALIO ERANTSIAREN GAINEKO ZERGA. 2017ko EKITALDIA
5. IMPUESTO SOBRE EL VALOR AÑADIDO. EJERCICIO 2017

URTEKO TXOSTENA 2017 INFORME ANUAL



E.5.3. TAULA BEZaren KENKARIAK ERREGIMEN OROKORREAN
CUADRO E. 5.3. IVA TOTAL DEDUCCIONES DEL RÉGIMEN GENERAL

KENKARIAK	DEDUCCIONES	2014	2015	2016	2017	%		
						15/14	16/15	17/16
Barne eragiketak	Operaciones Interiores	3.682.846	3.760.328	3.801.504	4.088.607	2,1	1,1	7,6
Inportazioak	Importaciones	149.783	170.985	158.878	184.982	14,2	-7,1	16,4
Batasun barruko eskurapenak	Adquisiciones intracomunitarias	616.570	660.299	665.979	711.904	7,1	0,9	6,9
Nekazaritza, abletzantza eta arrantzko erregimen berezia	Régimen especial agricultura, ganadería y pesca	2.725	2.834	2.869	3.215	4,0	1,2	12,1
KENKARIAK, GUZTIRA	TOTAL DEDUCCIONES	4.451.924	4.594.446	4.629.230	4.988.708	3,2	0,8	7,8

Zenbatekoa mila eurokotan / Importe en miles de euros

E.5.4. TAULA GIPUZKOAKO LURRALDE HISTORIKOARI EGOTZITAKO EMAITZA TRIBUTAZIO ERREGIMENAREN ARABERA
 CUADRO E.5.4. RESULTADO ATRIBUIDO AL TERRITORIO HISTÓRICO DE GIPUZKOA SEGÚN EL RÉGIMEN DE TRIBUTACIÓN

TRIBUTAZIO ERREGIMENA	RÉGIMEN TRIBUTARIO	GIPUZKOARI EGOTZITAKO EMAITZA RESULTADO ATRIBUIDO A GIPUZKOA				% BARIAZIO TASA TASA VARIACIÓN %		
		2014	2015	2016	2017	15/14	16/15	17/16
Erregimen Orrokorra	Régimen General	739.664	729.005	837.730	840.300	-1,4	14,9	0,3
Enpresa handiak	Grandes empresas	516.083	505.075	533.261	582.612	-2,1	5,6	9,3
Hileko itzulketen erregistroa	Registro de devoluciones mensuales	-418.537	-452.604	-424.140	-456.393	-8,1	6,3	-7,6
Bestelakoak (*)	Resto (*)	642.118	676.534	728.609	714.081	5,4	7,7	-2,0
Erregimen Erraztua	Régimen Simplificado	7.058	7.300	5.793	5.186	3,4	-20,6	-10,5
GUZTIRA	TOTAL	746.723	736.306	843.524	845.486	-1,4	14,6	0,2

Zenbatekoa mila eurokotan / Importe en miles de euros

(*) Erregimen orokorrera eta erregimen erraztura bildutako zergadunak hartzen ditu: 2017an 138, 2016an 150, 2015ean 194 eta 2014an 212.

Incluye contribuyentes acogidos al régimen general y al régimen simplificado: 138 en 2017, 150 en 2016, 194 en 2015 y 212 en 2014.

5. BALIO ERANTSIAREN GAINEKO ZERGA. 2017ko EKITALDIA
5. IMPUESTO SOBRE EL VALOR AÑADIDO. EJERCICIO 2017

URTEKO TXOSTENA 2017 INFORME ANUAL

E.5.5. TAULA HILEKO ITZULKETEN ERREGISTROAN INSKRIBATUTAKOEI BEZan ITZULITAKOAREN BILAKAERA SORTZAPEN HILABETEEN ARABERA

CUADRO E.5.5. EVOLUCIÓN DE LAS DEVOLUCIONES DE IVA A LOS INSCRITOS EN EL REGISTRO DE DEVOLUCIONES MENSUALES POR MESES DE DEVENGO

HILABETEA	MESES	2014		2015		2016		2017	
		Kopurua Número	Itzulketa Devolución	Kopurua Número	Itzulketa Devolución	Kopurua Número	Itzulketa Devolución	Kopurua Número	Itzulketa Devolución
Urtarrila	Enero	1.023	41.159	1.026	38.912	1.009	36.479	998	41.495
Otsaila	Febrero	1.023	42.505	1.028	43.393	1.012	42.300	996	42.734
Martxoa	Marzo	1.065	46.910	1.047	49.438	1.024	41.063	1.007	50.243
Apirila	Abril	1.043	44.777	1.036	47.088	1.018	46.303	1.002	44.517
Maiatza	Mayo	1.044	47.829	1.034	45.864	1.018	45.327	1.002	58.613
Ekaina	Junio	1.065	43.978	1.047	50.956	1.028	44.678	1.012	47.958
Uztaila	Julio	1.058	43.712	1.032	53.007	1.015	43.554	978	45.274
Abuztua	Agosto	1.057	27.113	1.033	33.349	1.011	32.108	979	34.632
Iraila	Setiembre	1.073	50.082	1.044	48.322	1.026	41.690	989	51.997
Urria	Octubre	1.060	55.899	1.033	51.861	1.014	45.791	984	51.648
Azaroa	Noviembre	1.059	43.312	1.034	48.213	1.010	42.436	981	50.220
Abendua	Diciembre	1.086	61.164	1.066	58.335	1.046	63.598	1.019	60.295
GUZTIRA	TOTAL	11.973	540.474	12.656	548.440	12.231	525.327	11.948	579.624

Zenbatekoa mila eurokotan / Importe en miles de euros

5. BALIO ERANTSIAREN GAINKO ZERGA. 2017ko EKITALDIA
5. IMPUESTO SOBRE EL VALOR AÑADIDO. EJERCICIO 2017

URTEKO TXOSTENA 2017 INFORME ANUAL

E.5.6. TAULA AITORPEN BATERATUA
 CUADRO E.5.6. DECLARACION CONSOLIDADA

KONTZEPTUA	CONCEPTO	HILEKO AITORPENAK DECLARACIONES MENSUALES			HIRUHILEKO AITORPENAK DECLARACIONES TRIMESTRALES				GUZTIRA TOTAL
		Enpresa handiak Grandes empresas	Hileko itzulketen erregistroa Registro devoluciones mensuales	Guztira Total	Erregimen Orokorra Régimen General	Erregimen Erraztua Régimen Simplificado	Erregimen Orokor+Erraztua Régimen General+Simplif.	Guztira Total	
OINARRI EZARGARRIA (OE)	BASE IMPONIBLE (BI)								
Oinarri Ezargarría %21	Base Imponible 21%	8.583.838	3.969.135	12.552.973	7.319.056		1.668	7.320.724	19.873.697
Oinarri Ezargarría %10	Base Imponible 10%	1.699.841	899.875	2.599.716	2.424.757		521	2.425.278	5.024.995
Oinarri Ezargarría %4	Base Imponible 4%	646.509	400.418	1.046.927	294.862		22	294.884	1.341.811
Baliokidetasun errekariguaren OE %5,2	BI Recargo de equivalencia 5,2%	35.186	9.594	44.780	37.850			37.850	82.631
Baliokidetasun errekariguaren OE %1,4	BI Recargo de equivalencia 1,4%	205.955	8.533	214.488	68.437			68.437	282.926
Baliokidetasun errekariguaren OE %0,5	BI Recargo de equivalencia 0,5%	154.117	3.538	157.655	31.688			31.688	189.343
Batasun barruko eskurapenen OE	BI Adquisiciones intracomunitarias	1.287.259	1.747.570	3.034.829	592.355			592.355	3.627.184
Subjektuko pasiboaren alderanzketaren OE	BI Inversión sujeto pasivo	437.142	1.015.515	1.452.657	471.033			471.033	1.923.690
SORTUTAKO KUOTA	CUOTA DEVENGADA								
Sortutako Kuota %21	Cuota Devengada 21%	1.793.454	833.843	2.627.297	1.537.346		350	1.537.696	4.164.992
Sortutako Kuota %10	Cuota Devengada 10%	169.984	89.988	259.972	242.479		52	242.531	502.504
Sortutako Kuota %4	Cuota Devengada 4%	25.860	16.017	41.877	11.795		1	11.796	53.673
Baliok. Errek. sortutako kuota %5,2	Cuota devengada Rec. Equi 5,2%	1.830	499	2.329	1.969		0	1.969	4.297
Baliok. Errek. sortutako kuota %1,4	Cuota devengada Rec. Equi 1,4%	3.467	77	3.544	1.224		0	1.224	4.768
Baliok. Errek. sortutako kuota %0,5	Cuota devengada Rec. Equi 0,5%	771	18	789	158		0	158	947
Batasun barruko eskurapenetan sortutako kuota	Cuota devengada Adq. Intracomunitarias	249.171	358.313	607.484	107.775		0	107.775	715.258
Subjektuko pasiboaren alderanzketak sortutako kuota	Cuota devengada Inversión sujeto pasivo	81.393	206.861	288.254	88.291		0	88.291	376.546
Sortutako Kuota, Guztira (1)	Total Cuota Devengada (1)	2.325.930	1.505.616	3.831.546	1.991.037		403	1.991.440	5.822.984
KENKARIAK	DEDUCCIONES:								
Barne eragiketak	Operaciones Interiores	1.424.703	1.515.978	2.940.681	1.147.783		144	1.147.927	4.088.607
Inportazioak	Importaciones	72.831	89.280	162.111	22.870		0	22.870	184.982
Batasun barruko eskurapenak	Adquisiciones intracomunitarias	248.267	358.063	606.330	105.574		0	105.574	711.904
N.A. eta A.ko erregimen berezia	Rég. Esp. Agr. Gan. y Pesca	325	973	1.298	1.913		3	1.916	3.215
Inbertsioen erregularizazioa	Regularización inversiones	-2.808	-2.285	-5.093	-928		0	-928	-6.021
Kendutako Kuota, Guztira (2)	Total Cuota Deducida (2)	1.743.318	1.962.009	3.705.327	1.277.212		147	1.277.359	4.982.687
ERREGIMEN OROKORREKO DIFERENTZIA (3)=(1)-(2)	DIFERENCIA RÉGIMEN GENERAL (3)=(1)-(2)	582.612	-456.393	126.219	713.825		256	714.081	840.300
ERREGIMEN ERRAZTUA	RÉGIMEN SIMPLIFICADO								
Moduluak, Guztira	Total Módulos					6.415	250	6.665	6.665
Batasun barruko eskurapenak	Adquisiciones intracomunitarias					166	8	174	174
Beste sortzapen batzuk	Otros Devengos					605	46	651	651
Sortutako Kuota, Guztira	Total Cuota Devengada					7.186	304	7.490	7.490
Kenkariak	Deducciones					2.216	88	2.304	2.304
ERREGIMEN ERRAZTUKO DIFERENTZIA (4)	DIFERENCIA RÉGIMEN SIMPLIFICADO (4)					4.970	216	5.186	5.186
GIPUZKOARI EGOTZITAKO EMAITZA (5) = (3) + (4)	RESULTADO ATRIBUIDO A GIPUZKOA (5) = (3) + (4)	582.612	-456.393	126.219	713.825	4.970	472	719.267	845.486
ORDAINDU BEHARREKOA	A INGRESAR	597.548	118.273	715.821	766.692	5.644	519	772.855	1.488.676
ITZULI BEHARREKOA	A DEVOLVER	19.928	579.624	599.552	44.925	458	38	45.421	644.972
KONPENSATZEKOA (gehikuntza)	A COMPENSAR (incremento)	-4.992	-4.958	-9.950	7.942	216	9	8.167	-1.782
Batasun barruko salmentak	Entregas intracomunitarias	721.941	4.092.194	4.814.135	336.067		3	336.787	5.150.922
Esportazioak	Exportaciones	436.757	2.963.699	3.400.456	255.257		43	255.331	3.655.786
Aitortzale kopurua	Número de contribuyentes	992	1.021	2.013	57.447		138	60.921	62.934
Aitorpen kopurua	Número de declaraciones	11.488	11.948	23.436	216.147		559	229.585	253.021

Zenbatekoa mila eurokotan / Importe en miles de euros

5. BALIO ERANTSIAREN GAINEKO ZERGA. 2017ko EKITALDIA
5. IMPUESTO SOBRE EL VALOR AÑADIDO. EJERCICIO 2017

URTEKO TXOSTENA 2017 INFORME ANUAL



E.5.7.TAULA AITORPEN BATERATUA AITORTZAILE MOTAREN ARABERA
CUADRO E.5.7. DECLARACION CONSOLIDADA SEGUN TIPO DE DECLARANTE

KONTZEPTUA	CONCEPTO	SOZIEATEAK / SOCIEDADES					ONDASUN KOMUNITATEAK COMUNIDAD DE BIENES	PERTSONA FISIKOAK PERSONAS FÍSICAS	GUZTIRA TOTAL
		Sozietate Anonimoak Sociedades Anónimas	Erantzun Mugatuko Sozietateak Sociedades de Responsabilidad Limitada	Sozietate Kooperatiboak Sociedades Cooperativas	Gainerako Sozietateak Resto de Sociedades	Sozietateak Guztira Total Sociedades			
ONARRI EZARGARRIA (OE)	BASE IMPONIBLE (BI)								
Oinarri Ezargarría %21	Base Imponible 21%	7.710.850	8.944.564	1.560.073	643.402	18.858.889	183.508	831.300	19.873.697
Oinarri Ezargarría %10	Base Imponible 10%	1.334.887	2.552.600	370.714	286.130	4.544.331	131.654	349.010	5.024.995
Oinarri Ezargarría %4	Base Imponible 4%	578.410	573.369	135.776	20.319	1.307.874	11.778	22.159	1.341.811
Baliokidetasun errekarquaren OE %5,2	BI Recargo de equivalencia 5,2%	31.798	41.675	3.029	2.971	79.473	765	2.393	82.631
Baliokidetasun errekarquaren OE %1,4	BI Recargo de equivalencia 1,4%	31.107	236.308	3.428	3.588	274.431	2.304	6.191	282.926
Baliokidetasun errekarquaren OE %0,5	BI Recargo de equivalencia 0,5%	123.004	58.866	1.132	245	183.247	3.851	2.245	189.343
Batasun barruko eskurapenen OE	BI Adquisiciones intracomunitarias	1.445.798	1.660.222	442.138	62.846	3.611.004	2.107	14.073	3.627.184
Subjektu pasiboaren alderanzketaren OE	BI Inversión sujeto pasivo	562.288	808.627	221.977	292.450	1.885.342	6.450	31.898	1.923.690
SORTUTAKO KUOTA	CUOTA DEVENGADA								
Sortutako Kuota %21	Cuota Devengada 21%	1.610.451	1.878.831	327.550	135.068	3.951.900	38.547	174.545	4.164.992
Sortutako Kuota %10	Cuota Devengada 10%	133.489	255.262	37.071	28.613	454.435	13.167	34.902	502.504
Sortutako Kuota %4	Cuota Devengada 4%	23.136	22.935	5.431	813	52.315	471	887	53.673
Baliok. Errek. sortutako kuota %5,2	Cuota devengada Rec. Equi 5,2%	1.653	2.167	157	155	4.132	40	125	4.297
Baliok. Errek. sortutako kuota %1,4	Cuota devengada Rec. Equi 1,4%	432	4.101	48	51	4.632	50	86	4.768
Baliok. Errek. sortutako kuota %0,5	Cuota devengada Rec. Equi 0,5%	615	294	6	2	917	19	11	947
Batasun barruko eskurapenetan sortutako kuota	Cuota devengada Adq. Intracomunitarias	295.692	316.534	91.642	8.398	712.266	389	2.603	715.258
Subjektu pasiboaren alderanzketak sortutako kuota	Cuota devengada Inversión sujeto pasivo	113.986	152.978	46.170	56.034	369.168	1.193	6.185	376.546
Sortutako Kuota, Guztira (1)	Total Cuota Devengada (1)	2.179.454	2.633.102	508.075	229.133	5.549.764	53.876	219.344	5.822.984
KENKARIAK	DEDUCCIONES:								
Barne eragiketak	Operaciones Interiores	1.595.908	1.766.664	456.062	135.322	3.953.956	28.968	105.683	4.088.607
Inportazioak	Importaciones	74.566	58.049	27.823	24.153	184.591	2	389	184.982
Batasun barruko eskurapenak	Adquisiciones intracomunitarias	295.138	314.622	91.421	8.108	709.289	366	2.249	711.904
N.A. eta A.ko erregimen berezia	Rég. Esp. Agr. Gan. y Pesca	205	2.149	584	42	2.980	110	125	3.215
Inbertsioen erregularizazioa	Regularización inversiones	-2.472	-3.721	0	-59	-6.252	-19	250	-6.021
Kendutako Kuota, Guztira (2)	Total Cuota Deducida (2)	1.963.345	2.137.763	575.890	167.566	4.844.564	29.427	108.696	4.982.687
ERREGIMEN OROKORREKO DIFERENTZIA (3)=(1)-(2)	DIFERENCIA RÉGIMEN GENERAL (3)=(1)-(2)	216.109	495.339	-67.815	61.570	705.203	24.449	110.648	840.300
ERREGIMEN ERRAZTUA	RÉGIMEN SIMPLIFICADO								
Moduluak, Guztira	Total Módulos				20	20	478	6.167	6.665
Batasun barruko eskurapenak	Adquisiciones intracomunitarias				6	6	14	154	174
Beste sortzapen batzuk	Otros Devengos				0	0	55	596	651
Sortutako Kuota, Guztira	Total Cuota Devengada				26	26	547	6.917	7.490
Kenkariak	Deducciones				11	11	106	2.187	2.304
ERREGIMEN ERRAZTUKO DIFERENTZIA (4)	DIFERENCIA RÉGIMEN SIMPLIFICADO (4)				15	15	441	4.730	5.186
GIPUZKOARI EGOTZITAKO EMAITZA	RESULTADO ATRIBUIDO A GIPUZKOA	216.109	495.339	-67.815	61.585	705.218	24.890	115.378	845.486
(5) = (3) + (4)	(5) = (3) + (4)								
ORDAINDU BEHARREKOA	A INGRESAR	473.873	724.655	69.233	73.292	1.341.053	26.384	121.239	1.488.676
ITZULI BEHARREKOA	A DEVOLVER	261.757	229.286	137.363	11.485	639.891	1.235	3.846	644.972
KONPENSATZEKOA (gehikuntza)	A COMPENSAR (incremento)	-3.993	30	-315	222	-4.056	259	2.015	-1.782
Batasun barruko salmentak	Entregas intracomunitarias	2.086.065	1.935.030	1.099.405	11.149	5.131.649	1.858	17.415	5.150.922
Esportazioak	Exportaciones	1.766.358	1.052.239	784.510	29.428	3.632.535	2.203	21.048	3.655.786
Aitortzaile kopurua	Número de contribuyentes	1.890	16.601	766	1.892	21.149	4.224	37.561	62.934
Aitortpen kopurua	Número de declaraciones	13.557	72.638	3.655	7.731	97.581	16.098	139.342	253.021

Zenbatekoa mila eurokotan / Importe en miles de euros

5. BALIO ERANTSIAREN GAINEKO ZERGA. 2017ko EKITALDIA
5. IMPUESTO SOBRE EL VALOR AÑADIDO. EJERCICIO 2017

URTEKO TXOSTENA 2017 INFORME ANUAL

E.5.8. TAULA AITORPEN BATERATUA JARDUERA ADARREN ARABERA

CUADRO E.5.8. DECLARACIÓN CONSOLIDADA POR RAMAS DE ACTIVIDAD

KONTZEPTUA	CONCEPTO	NEKAZ.-ABEL. ARRANTZA AGRICULTURA Y PESCA	ENERGIA ETA URA ENERGÍA Y AGUA	OINARRIZKO METALIGINTZA METÁLICAS BÁSICAS	INDUSTRIA EZ METALIKOA INDUSTRIA NO METÁLICA	KIMIKA QUÍMICA	METALEZKO ERAIKUNTZA CONSTRUC. METÁLICAS	METALGAIK ARTÍCULOS METÁLICOS	MAKINERIA MAQUINARIA	MATERIAL ELEKTRIKOA MATERIAL ELÉCTRICO	GARRAIOKO MATERIALA MATERIAL DE TRANSPORTE	ELIKAGAIK ALIMENTACIÓN	EHUNGINTZA OINETAKOAK TEXTIL Y CALZADO
OINARRI EZARGARRIA (OE)	BASE IMPONIBLE (BI)												
Oinarri Ezargarría %21	Base Imponible 21%	38.382	474.266	373.950	168.452	224.567	736.068	956.285	1.126.560	397.018	398.737	70.992	45.631
Oinarri Ezargarría %10	Base Imponible 10%	37.444	74.048	56	262	10.944	4.341	2.951	20.784	4.379	1.563	480.490	1.761
Oinarri Ezargarría %4	Base Imponible 4%	25.964	319	0	0	2.761	13	0	202	3	148	201.645	37
Baliokidetasun errekarquaren OE %5,2	BI Recargo de equivalencia 5,2%	1	0	26	259	1.860	7	2.444	732	82	472	296	6.221
Baliokidetasun errekarquaren OE %1,4	BI Recargo de equivalencia 1,4%	843	32	0	0	974	0	0	617	0	283	9.805	35
Baliokidetasun errekarquaren OE %0,5	BI Recargo de equivalencia 0,5%	222	2	0	0	143	0	0	0	0	0	6.666	0
Batasun barruko eskurapenen OE	BI Adquisiciones intracomunitarias	1.768	2.628	195.895	28.846	125.447	150.134	209.022	355.665	167.895	225.854	59.387	7.169
Subjektu pasiboaren alderanzketaren OE	BI Inversión sujeto pasivo	935	735	317.954	2.602	4.530	110.961	58.790	52.476	60.233	32.280	5.422	600
SORTUTAKO KUOTA	CUOTA DEVENGADA												
Sortutako Kuota %21	Cuota Devengada 21%	8.060	99.603	78.530	35.369	47.156	154.431	200.729	236.586	83.368	83.740	15.260	9.583
Sortutako Kuota %10	Cuota Devengada 10%	3.744	7.405	6	26	1.094	434	295	2.078	438	156	48.049	176
Sortutako Kuota %4	Cuota Devengada 4%	1.039	13	0	0	110	1	0	8	0	6	8.066	1
Baliok.Errek. sortutako kuota %5,2	Cuota devengada Rec. Equi 5,2%	0	0	1	13	97	0	127	38	4	25	15	324
Baliok.Errek. sortutako kuota %1,4	Cuota devengada Rec. Equi 1,4%	12	0	0	0	1	0	0	9	0	4	138	0
Baliok.Errek. sortutako kuota %0,5	Cuota devengada Rec. Equi 0,5%	1	0	0	0	1	0	0	0	0	0	33	0
Batasun barruko eskurapenetan sortutako kuota	Cuota devengada Adq. Intracomunitarias	271	552	41.138	6.057	25.938	31.491	43.753	74.610	35.259	47.396	8.282	1.506
Subjektu pasiboaren alderanzketak sortutako kuota	Cuota devengada Inversión sujeto pasivo	196	154	66.769	547	926	23.229	11.706	11.101	12.649	7.105	1.074	126
Sortutako Kuota, Guztira (1)	Total Cuota Devengada (1)	13.323	107.727	186.444	42.012	75.323	209.586	256.610	324.430	131.718	138.432	80.917	11.716
KENKARIAK	DEDUCCIONES:												
Barne eragiketak	Operaciones Interiores	8.917	92.913	150.546	30.768	38.620	185.550	201.929	315.153	77.067	162.262	70.334	5.473
Inportazioak	Importaciones	1.627	47	12.188	2.658	3.712	8.308	20.414	11.563	7.580	14.579	1.457	2.388
Batasun barruko eskurapenak	Adquisiciones intracomunitarias	269	551	41.138	6.057	25.938	31.484	43.535	74.590	35.254	47.396	8.244	1.504
N.A. eta A.ko erregimen berezia	Rég. Esp. Agr. Gan. y Pesca	138	0	0	0	0	6	0	0	0	0	463	0
Inbertsioen erregularizazioa	Regularización inversiones	4	-6	0	-11	-6	-1	-313	-66	-794	0	-2	0
Kendutako Kuota, Guztira (2)	Total Cuota Deducida (2)	10.955	93.505	203.872	39.472	68.264	225.347	265.565	401.240	119.107	224.237	80.496	9.365
ERREGIMEN OROKORREKO DIFERENTZIA (3)=(1)-(2)	DIFERENCIA RÉGIMEN GENERAL (3)=(1)-(2)	2.368	14.222	-17.428	2.540	7.059	-15.761	-8.955	-76.810	12.611	-85.805	421	2.351
ERREGIMEN ERRAZTUA	RÉGIMEN SIMPLIFICADO												
Moduluak, Guztira	Total Módulos	15	0	0	0	0	6	6	33	0	0	31	0
Batasun barruko eskurapenak	Adquisiciones intracomunitarias	0	0	0	0	0	0	0	2	0	0	0	0
Beste sortzapen batzuk	Otros Devengos	0	0	0	0	0	0	0	0	0	0	0	0
Sortutako Kuota, Guztira	Total Cuota Devengada	15	0	0	0	0	6	6	35	0	0	31	0
Kenkariak	Deducciones	5	0	0	0	0	0	0	0	0	0	0	0
ERREGIMEN ERRAZTUKO DIFERENTZIA (4)	DIFERENCIA RÉGIMEN SIMPLIFICADO (4)	10	0	0	0	0	6	6	35	0	0	31	0
GIPUZKOARI EGOTZITAKO EMAITZA (5) = (3) + (4)	RESULTADO ATRIBUIDO A GIPUZKOA (5) = (3) + (4)	2.378	14.222	-17.428	2.540	7.059	-15.755	-8.949	-76.775	12.611	-85.805	452	2.351
ORDAINDU BEHARREKOAK	A INGRESAR	4.361	16.694	10.096	6.054	13.404	43.545	61.607	58.153	26.286	5.851	10.810	2.974
ITZULI BEHARREKOAK	A DEVOLVER	1.771	4.377	27.459	3.616	6.666	58.881	71.341	136.202	13.195	91.835	10.275	300
KONPENSATZEKOAK (gehikuntza)	A COMPENSAR (incremento)	212	-1.905	65	-102	-321	419	-785	-1.274	480	-179	83	323
Batasun barruko salmentak	Entregas intracomunitarias	4.007	2.722	447.657	52.110	157.205	521.496	608.850	754.466	211.579	473.417	86.809	8.257
Esportazioak	Exportaciones	478	11.896	232.630	35.886	50.318	210.078	298.513	813.045	132.499	655.856	20.992	6.032
Aitortzaile kopurua	Número de contribuyentes	292	153	41	105	63	580	902	641	141	80	409	133
Aitorpen kopurua	Número de declaraciones	1.217	740	274	558	406	2.685	4.225	3.387	736	504	1.914	566

Zenbatekoa mila eurokotan / Importe en miles de euros

5. BALIO ERANTSIAREN GAINEN ZERGA. 2017ko EKITALDIA
5. IMPUESTO SOBRE EL VALOR AÑADIDO. EJERCICIO 2017

URTEKO TXOSTENA 2017 INFORME ANUAL

E.5.8. TAULA AITORPEN BATERATUA JARDUERA ADARREN ARABERA
CUADRO E.5.8. DECLARACIÓN CONSOLIDADA POR RAMAS DE ACTIVIDAD

KONZEPETUA	CONCEPTO	ZURA ETA ALTZARIAK MADERA Y MUEBLES	PAPERA ETA GRAFIKOAK PAPEL Y GRÁFICAS	KAUTXUA ETA PLASTIKOAK CAUCHO Y PLÁSTICO	ERAIKUNTZA CONSTRUC.	MERKATAR. COMERCIO	GARRAIOA KOMUNIK. TRANSPORTE COMUNICAC.	BANKA ETA ASEGURUA BANCA Y SEGUROS	ADMINISTR. PUBLIKOAK ADMINISTRAC. PUBLICAS	BEST.MERKAT. ZERBITZUAK OTROS SERV. COMERCIALES	MERK.KANP. BESTE ZERB. OTROS SERV. NO COMERC.	SAILKATU GABE SIN CLASIFICAR	GUZTIRA TOTAL
OINARRI EZARGARRIA (OE)	BASE IMPONIBLE (BI)												
Oinarri Ezargarría %21	Base Imponible 21%	201.892	591.222	325.006	1.139.100	6.028.643	2.098.291	133.780	33.848	3.791.889	262.372	256.746	19.873.697
Oinarri Ezargarría %10	Base Imponible 10%	5.194	1.777	950	311.876	2.598.296	127.131	6.817	52.055	1.135.766	85.998	60.112	5.024.995
Oinarri Ezargarría %4	Base Imponible 4%	0	61.555	86	1.070	774.484	531	39	1.622	180.582	79.670	11.080	1.341.811
Baliokidetasun errekaruaren OE %5,2	BI Recargo de equivalencia 5,2%	1.811	2.257	2.640	145	60.023	0	0	17	3.178	0	160	82.631
Baliokidetasun errekaruaren OE %1,4	BI Recargo de equivalencia 1,4%	8	6	4	1.696	261.088	215	0	0	7.129	0	191	282.926
Baliokidetasun errekaruaren OE %0,5	BI Recargo de equivalencia 0,5%	0	160	76	116	178.924	2	0	0	2.530	4	498	189.343
Batasun barruko eskurapenen OE	BI Adquisiciones intracomunitarias	31.136	215.400	100.141	32.199	1.056.154	356.802	6.537	772	262.066	31.392	4.875	3.627.184
Subjektu pasiboaren alderanzketaren OE	BI Inversión sujeto pasivo	1.786	53.592	6.361	328.031	230.256	63.736	28.513	24.407	492.714	43.865	2.911	1.923.690
SORTUTAKO KUOTA	CUOTA DEVENGADA												
Sortutako Kuota %21	Cuota Devengada 21%	42.393	124.158	68.185	239.070	1.266.681	440.595	28.090	7.109	787.335	55.104	53.857	4.164.992
Sortutako Kuota %10	Cuota Devengada 10%	519	178	95	31.188	259.830	12.713	682	5.206	113.577	8.600	6.015	502.504
Sortutako Kuota %4	Cuota Devengada 4%	0	2.462	3	43	30.979	21	2	65	7.223	3.187	444	53.673
Baliok. Errek. sortutako kuota %5,2	Cuota devengada Rec. Equi 5,2%	94	117	137	8	3.121	0	0	1	165	0	10	4.297
Baliok. Errek. sortutako kuota %1,4	Cuota devengada Rec. Equi 1,4%	0	0	0	24	4.254	3	0	0	320	0	3	4.768
Baliok. Errek. sortutako kuota %0,5	Cuota devengada Rec. Equi 0,5%	0	1	0	1	895	0	0	0	13	0	2	947
Batasun barruko eskurapenetan sortutako kuota	Cuota devengada Adq. Intracomunitarias	6.538	45.125	21.030	6.709	188.891	74.672	1.367	156	46.990	6.575	952	715.258
Subjektu pasiboaren alderanzketak sortutako kuota	Cuota devengada Inversión sujeto pasivo	362	11.120	1.193	62.297	47.561	13.222	5.534	3.237	86.943	9.194	301	376.546
Sortutako Kuota, Guztira (1)	Total Cuota Devengada (1)	49.906	183.161	90.643	339.340	1.802.212	541.226	35.675	15.774	1.042.566	82.660	61.584	5.822.984
KENKARIAK	DEDUCCIONES:												
Barne eragiketak	Operaciones Interiores	30.142	117.563	61.708	264.903	1.181.940	353.364	28.908	10.963	607.404	59.425	32.755	4.088.607
Inportazioak	Importaciones	1.158	1.507	7.024	908	78.469	60	115	1.026	6.679	1.387	128	184.982
Batasun barruko eskurapenak	Adquisiciones intracomunitarias	6.537	45.096	21.029	6.500	187.787	74.650	968	24	45.945	6.508	900	711.904
N.A. eta A.ko erregimen berezia	Rég. Esp. Agr. Gan. y Pesca	547	0	14	117	1.780	0	0	0	129	1	20	3.215
Inbertsioen erregularizazioa	Regularización inversiones	-3	-6	-6	-574	-2.969	109	32	0	-1.135	-280	6	-6.021
Kendutako Kuota, Guztira (2)	Total Cuota Deducida (2)	38.381	164.160	89.769	271.854	1.447.007	428.183	30.023	12.013	659.022	67.041	33.809	4.982.687
ERREGIMEN OROKORREKO DIFERENTZIA (3)=(1)-(2)	DIFERENCIA RÉGIMEN GENERAL (3)=(1)-(2)	11.525	19.001	874	67.486	355.205	113.043	5.652	3.761	383.544	15.619	27.775	840.300
ERREGIMEN ERRAZTUA	RÉGIMEN SIMPLIFICADO												
Moduluak, Guztira	Total Módulos	3	4	4	54	750	2.397	0	0	768	3	2.591	6.665
Batasun barruko eskurapenak	Adquisiciones intracomunitarias	0	0	0	0	16	66	0	0	4	0	86	174
Beste sortzapen batzuk	Otros Devengos	0	0	0	4	32	295	0	0	40	0	280	651
Sortutako Kuota, Guztira	Total Cuota Devengada	3	4	4	58	798	2.758	0	0	812	3	2.957	7.490
Kenkariak	Deducciones	0	0	0	11	109	795	0	0	100	13	1.271	2.304
ERREGIMEN ERRAZTUKO DIFERENTZIA (4)	DIFERENCIA RÉGIMEN SIMPLIFICADO (4)	3	4	4	47	689	1.963	0	0	712	-10	1.686	5.186
GIPUZKOARI EGOTZITAKO EMAITZA (5) = (3) + (4)	RESULTADO ATRIBUIDO A GIPUZKOA (5) = (3) + (4)	11.528	19.005	878	67.533	355.894	115.006	5.652	3.761	384.256	15.609	29.461	845.486
ORDAINDU BEHARREKOA	A INGRESAR	15.293	25.294	14.274	92.699	429.849	130.409	6.604	4.846	440.364	28.462	40.747	1.488.676
ITZULI BEHARREKOA	A DEVOLVER	3.819	6.012	13.873	24.540	73.529	18.356	780	1.292	58.017	11.386	7.450	644.972
KONPENSATZEKOA (gehikuntza)	A COMPENSAR (incremento)	-54	277	-477	626	426	-2.953	172	-207	-1.909	1.467	3.836	-1.782
Batasun barruko salmentak	Entregas intracomunitarias	38.021	238.305	175.244	27.192	546.200	363.573	452	765	389.913	19.687	22.995	5.150.922
Esportazioak	Exportaciones	21.545	176.188	93.275	32.764	315.536	207.014	24.697	1.447	265.965	6.704	42.428	3.655.786
Aitortzaile kopurua	Número de contribuyentes	498	419	195	4.989	11.200	2.280	86	95	14.575	218	24.839	62.934
Aitorpen kopurua	Número de declaraciones	2.062	1.934	1.052	20.982	48.842	9.971	610	422	60.308	1.046	88.580	253.021

Zenbatekoa mila eurokotan / Importe en miles de euros

5. BALIO ERANTSIAREN GAINEN ZERGA. 2017ko EKITALDIA
5. IMPUESTO SOBRE EL VALOR AÑADIDO. EJERCICIO 2017

URTEKO TXOSTENA 2017 INFORME ANUAL

E.5.9. TAULA AITORTUTAKO DATUEN BILAKAERA
 CUADRO E.5.9. EVOLUCIÓN DE LOS DATOS DECLARADOS

KONTZEPTUA	CONCEPTO	ENPRESA HANDIAK GRANDES EMPRESAS				HILEKO ITZULKETEN ERREGISTROA REGISTRO DEVOLUCIONES MENSUALES				ERREGIMEN OROKORRA REGIMEN GENERAL				AITORPEN BATERATUA DECLARACION CONSOLIDADA (*)			
		2014	2015	2016	2017	2014	2015	2016	2017	2014	2015	2016	2017	2014	2015	2016	2017
BEZaren Oinarri Ezargaria	Base Imponible I.V.A.	10.746.879	11.132.293	11.650.950	12.654.589	7.521.311	7.446.761	7.678.379	8.032.513	9.969.913	10.486.552	11.019.879	11.102.063	28.241.578	29.068.298	30.350.913	31.791.377
Baliokidetasun errekaragoaren OE	B.I.Recargo Equivalencia	426.733	403.817	401.096	395.258	22.903	23.130	23.211	21.665	145.613	155.575	143.242	137.975	595.270	582.521	567.559	554.900
BEZaren kuota	Cuota I.V.A.	1.989.435	2.049.493	2.132.723	2.319.862	1.383.518	1.375.818	1.349.018	1.505.022	1.803.863	1.884.195	1.971.157	1.987.686	5.187.143	5.320.259	5.461.377	5.820.463
Baliokidetasun errekaragoaren kuota	Cuota Rec.Equival.	6.993	6.431	6.706	6.068	645	597	674	594	3.421	3.555	3.203	3.351	11.057	10.583	10.583	10.012
BEZaren batez besteko tasa	Tipo Medio I.V.A.	18,51	18,41	18,31	18,33	18,39	18,48	17,57	18,74	18,09	17,97	17,89	17,90	18,37	18,30	17,99	18,31
Baliok.errekar. ren batez besteko tasa	Tipo Medio Recargo Equivalencia	1,64	1,59	1,67	1,54	2,82	2,58	2,90	2,74	2,35	2,29	2,24	2,43	1,86	1,82	1,86	1,80
Kenkariak	Deducciones	1.480.345	1.550.849	1.606.168	1.743.318	1.802.700	1.829.019	1.773.832	1.962.009	1.165.533	1.211.577	1.245.975	1.277.212	4.451.479	4.594.537	4.628.436	4.984.991
Sarrerak	Ingresos	533.323	536.308	559.050	597.548	121.028	109.285	97.928	118.273	678.667	720.850	772.006	766.692	1.341.369	1.374.772	1.435.681	1.488.676
Konpents. beharrekoaren gehikuntza	Incremento a compensar	-5.498	14.496	11.611	-4.992	-8.875	-6.849	-3.259	-4.958	2.518	6.550	3.343	7.942	-11.519	14.129	11.734	-1.782
Itzulketak	Devoluciones	22.738	16.737	14.178	19.928	548.440	568.738	525.327	579.624	34.409	38.127	40.278	44.925	606.166	624.338	580.425	644.972
Batasun barruko salmentak	Entregas intracomunitarias	616.900	667.504	699.857	721.941	3.837.801	3.938.328	4.149.191	4.092.194	337.667	348.428	361.957	336.067	4.793.104	4.955.091	5.211.787	5.150.922
Aitorpen kopurua	Nº declaraciones	10.428	10.480	10.854	11.488	12.656	12.460	12.231	11.948	203.855	207.653	214.810	216.147	245.230	248.416	251.837	253.021

Zenbatekoa mila eurokotan / Importe en miles de euros

6. OGASUNEKO ORGANOEN KUDEAKETA. 2017ko EKITALDIA.

6.0. SARRERA

Apartatu honetan zergen ordainarazpenarekin zer ikusia duten unitateen jardura kuantifikagarriak jasotzen dira. Bost kapitulu ditu:

- Ikuskaritzak ekitaldian egin duen jarduketa eta aurreko urtean egindakoarekiko konparaketa.
- Ordainarazte bidean dagoen zorraren kudeaketa ekitaldian.
- Zerga zorren ordainketa geroratu eta zatikatzeagatik izapidetutako espedienteen kopurua eta geroratutako zorraren zerbatekoa.
- Foru Auzitegi Ekonomiko-Administratiboaren jarduketa: aurkeztutako erreklamazioak, emaitzak eta sailkapena zerga kontzeptuen arabera.
- Araugintzako eta Lege Aholkularitzako Zerbitzuak egindako kudeaketa.

Ikuskaritza lanak 99 milioi euroko zerga zorra jarri du agerian 2017an, 2016an detektatutako zerbatekoa baino %10,4 gehiago. Ikuskatutako zergadun kopurua 400era heldu da, aurreko ekitaldian baino %9,5 gutxiago.

Ordainarazte bidean bildutako zorraren kudeaketak ordaindu gabeko amaierako saldoa %12,0 handitzea ekarri du berekin aurreko urtearen aldean. Karguak igo egin dira (+%89,7), sarrerak %4,6 jaitسي dira, eta bajak eta bestelako hartzekoak %40,1 jaitسي dira; horren ondorio globala da kobratu gabeko saldoaren aipatutako %12,0ko igoera hori.

Ordainketen gerorapen eta zatikapenei dagokienez, 2017an eskaera berriak %3,2 handitu dira, onartutako espedienteek pixka bat gehiago handitu dira (+%3,4) eta bajak %0,6 jaitسي dira; ondorioz, ekitaldi amaieran ebatzi gabe geratu

6. GESTIÓN DE ÓRGANOS DE HACIENDA. EJERCICIO 2017.

6.0. INTRODUCCIÓN

En este apartado se recogen aquellas actividades cuantificables de las diferentes unidades relacionadas con la exacción tributaria. Consta de cinco capítulos:

- Actuación inspectora del ejercicio y comparación con la realizada el año anterior.
- Gestión de la deuda en ejecutiva a lo largo del ejercicio.
- Número de expedientes tramitados por aplazamiento y fraccionamiento de pago de deudas tributarias, así como el importe de deuda aplazada.
- Actuación del Tribunal Económico-Administrativo Foral: reclamaciones presentadas, sus resultados y su clasificación por conceptos tributarios.
- Gestión realizada por el Servicio de Desarrollo Normativo y Asesoramiento Jurídico.

Las **actuaciones inspectoras** de 2017 han puesto de manifiesto una deuda tributaria de 99 millones de euros, un 10,4% superior al importe detectado en 2016. El número de personas contribuyentes inspeccionadas ha sido de 400, 9,5% menos que el ejercicio anterior.

Como resultado de la **gestión recaudatoria de la deuda en ejecutiva**, el saldo final de la deuda pendiente de cobro ha aumentado un 12,0% respecto a 2016. Los cargos han aumentado un 89,7%, los ingresos han disminuido un 4,6%, y las bajas y otras datas han disminuido un 40,1%, por lo que el resultado global ha sido el mencionado aumento del 12,0% del saldo pendiente de cobro.

Con respecto al **aplazamiento y fraccionamiento de pago**, en 2017 las nuevas solicitudes han aumentado un 3,2%, las concesiones han aumentado un poco más (+3,4%) y las bajas han disminuido un 0,6%, por lo que el número de

diren espedienteen kopurua %19,5 jaitسي da.

Auzitegi Ekonomiko-Administratiboak 1.210 erreklamazio ebatzi ditu 2017an, 2016. urtean baino %6,4 gehiago. Nola aurkezturiko erreklamazioak jaitسي egin diren (-%9,7), ondorioz, ekitaldi amaieran ebatzi gabeko erreklamazioak %28,8 jaitسي dira eta 1.006 erreklamazio gelditu dira ebazteke.

Araugintzako eta Lege Aholkularitzako Zerbitzuak araugintza arloan nahiz zerga eta lege aholkularitzarenean bete ditu ekitaldiko eginkizunak.

6.1. IKUSKARITZAREN KUDEAKETA

6.1.1. IKUSKARITZAREN KUDEAKETA EKITALDIAN

2017. urtean Ikuskaritzako Zuzendariordeak 400 zergadunen zerga egoera egiaztatu du, eta ikuskapen lan horrek 99 milioi euroko zerga zor baliokidea eman du, 2016an izandako zenbatekoa baino %10,4 gehiago.

Zerga kontzeptuen arabera

Ikuskaritzaren jardunak izan duen emaitza laburbiltzen da **zor baliokidea zerga kontzeptuen arabera** banatuta:

- Zuzeneko zergak zor baliokide osoaren %30,4 metatzen dute. Horien artean:
 - Lehen tokia sozietateen gaineko zergak hartzen du: %24,9.
 - Errentaren gaineko zergaren kuota diferentzialak zorraren %5,0 suposatzen du.
- Zeharkako zergak zorraren %67,6a metatzen dute, eta gehiena BEZari dagozkio (%66,8).
- Zigorrek ekitaldiko zerga zor baliokide osoaren %2,1 dira.

expedientes pendientes de resolver al final del ejercicio ha disminuido un 19,5%.

El **Tribunal Económico-Administrativo**, ha resuelto un total de 1.210 reclamaciones en 2017, lo que supone un aumento del 6,4% respecto a 2016. Como las reclamaciones interpuestas han disminuido (-9,7%), las reclamaciones pendientes de resolver a final del ejercicio han disminuido un 28,8%, hasta situarse en 1.006.

El **Servicio de Desarrollo Normativo y Asesoramiento Jurídico** ha realizado sus actuaciones en el ejercicio tanto en el área de desarrollo normativo como en el de asesoramiento jurídico-tributario.

6.1. GESTIÓN INSPECTORA

6.1.1. GESTIÓN INSPECTORA EN EL EJERCICIO

En 2017 la Subdirección de Inspección a comprobado la situación tributaria de 400 personas contribuyentes, con un resultado de una deuda equivalente global de 99 millones de euros, un 10,4% superior al importe de 2016.

Por conceptos tributarios.

El resultado de la actividad inspectora puede estudiarse distribuyendo la **deuda equivalente por conceptos tributarios**. Así:

- Los impuestos directos concentran el 30,4% del total de la deuda equivalente. De entre ellos:
 - El impuesto sobre sociedades ocupa el primer lugar: 24,9%.
 - La cuota diferencial neta del IRPF representa el 5,0% de la deuda.
- Los impuestos indirectos concentran el 67,6% de la deuda, y corresponde en su mayoría al IVA (66,8%).
- Las sanciones totalizan el 2,1% de la deuda equivalente del ejercicio.

Zerga kontzeptuak ikuskatutako zergadun kopuruaren arabera banatuz gero, honako egoera ageri da: kopururik handiena BEZean izan da (122), gero PFEZ dator (104) eta gero Sozietateen gaineko Zerga (87).

La distribución de los conceptos tributarios según el número de personas contribuyentes inspeccionadas es la siguiente: el mayor número corresponde al IVA (122), seguido del IRPF (104) y del Impuesto sobre Sociedades (87).

GRÁFICO 6.1. GRAFIKOA
Ikuskaritzaren jardunaren laburpena zerga kontzeptuen arabera
Resumen de la gestión inspectora por conceptos tributarios

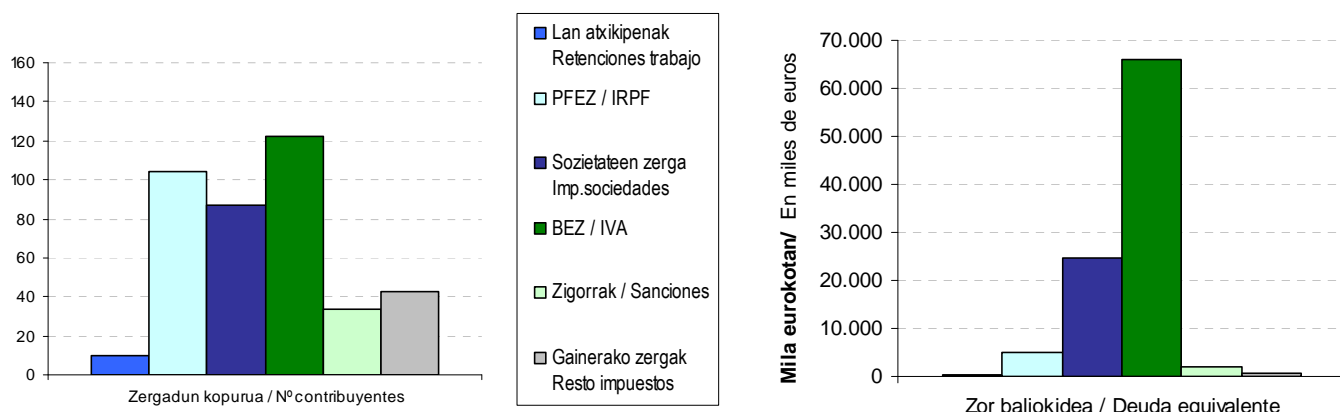

Zor baliokidearen osagaien arabera

Aldi berean, ikuskaritzako kudeaketak bere osoan eman duen zor baliokideak honako osagaiak ditu:

- **Ordalindu beharreko zorra:** 43 milioi eurokoa izan da, zor baliokide osoaren %43,1. Barruan sartzen dira ikuskaritzako aktetan inbuitutako zorra, hau da, kuotek, berandutza interesek eta zigorrek osatutakoa.
- Behar bezala frogatu gabeko kenkariengatik egindako ordainketengatik ikuskaritza prozeduran berreskuratu diren kuotak: %18,0 eta 18 milioi euro.
- Bidezko egiaztapenak egin ondoren konpentsagarriak ez izateagatik aitortutako oinarri ezargarri negatiboetatik berreskuratutako kuotak: 2 milioi euro eta %2,0.

Por componentes de la deuda equivalente

Del conjunto de actuaciones de la gestión inspectora resulta una deuda equivalente, formada a su vez por:

- La **deuda a ingresar:** asciende a 43 millones de euros, el 43,1% de la deuda equivalente total. Incluye la deuda instruida en actas de inspección, que comprende cuotas, intereses de demora y sanciones.
- Las **cuotas recuperadas** en el procedimiento de inspección por deducciones indebidamente acreditadas: 18,0% y 18 millones de euros.
- Las **cuotas recuperadas de bases imponibles negativas** declaradas, que, tras las comprobaciones pertinentes, dejan de ser compensables: 2 millones de euros, que suponen el 2,0%.

- Jarduketak administrazio bidean amaituko balira **delitu fiskaleko** espedienteetan ustez atera litekeen zerga zor baliokidearen zenbatekoa: 23 milioi euro, kopuru osoaren %23,4.
- Administrazioen arteko erregularizazioak 13 milioi euro dira, %13,5.

Ordaindu beharreko zorra.

Jarraian ikusiko dugu nolako banaketa duen ordaindu beharreko zorrak, hau da, ikuskaritzako aktetatik datorrenak. Zor hori 43 milioi eurokoa da guztira, eta honela dago osatua:

- %85,8 kuotek osatzen dute (36,5 milioi euro).
- %3,6 berandutza interesei dagokie (1,5 milioi euro).
- %1,0 gainordainetatik dator (0,4 milioi euro).
- Gainerako %9,7 zigorretatik dator (4,1 milioi euro).

Grafikoak erakusten du nola banatzen den ordaindu beharreko zorra **zerga kontzeptuen arabera**. Zuzeneko zergak zor osoaren %26,3 dira, zeharkako zergak %68,8 eta zigorrak %4,8.

Zergen arabera zenbatekorik handiena BEZari dagokio (%68,8). Bigarren tokian PFEZa dago (%12,9), eta batik bat kuota diferentzial garbian metatzen da (%11,5), eta hirugarren tokian Sozietateen gaineko Zerga dago (%12,2). Beste zergen pisua oso-oso txikia da.

- El importe calculado de deuda tributaria equivalente que se estima resultaría en los expedientes de **delito fiscal** si las actuaciones finalizasen en vía administrativa: 23 millones de euros, el 23,4%.
- La regularización entre administraciones asciende a 13 millones de euros, el 13,5%.

Deuda a ingresar.

Nos fijaremos ahora en la distribución de la deuda a ingresar, es decir, la procedente de actas de inspección. Esta asciende a 43 millones de euros y está formada:

- Un 85,8% por cuotas (36,5 millones de euros).
- El 3,6% corresponde a los intereses de demora (1,5 millones de euros).
- El 1,0% proviene de los recargos (0,4 millones de euros).
- El restante 9,7% proviene de las sanciones (4,1 millones de euros).

El gráfico muestra la **distribución por conceptos tributarios** de la deuda a ingresar. Los impuestos directos son el 26,3% de la deuda total, frente al 68,8% de los indirectos y al 4,8% de las sanciones.

Por impuestos el mayor importe corresponde al IVA (68,8%). En segundo lugar se encuentra el IRPF (12,9%), que se concentra fundamentalmente en la cuota diferencial neta (11,5%) y en tercer lugar está el Impuesto sobre Sociedades (12,2%). El peso del resto de impuestos es prácticamente residual.

GRÁFICO 6.2.GRAFIKOA

Ordaindu beharreko zorraren banaketa zerga kontzeptuen arabera

Distribución de la deuda a ingresar por conceptos tributarios

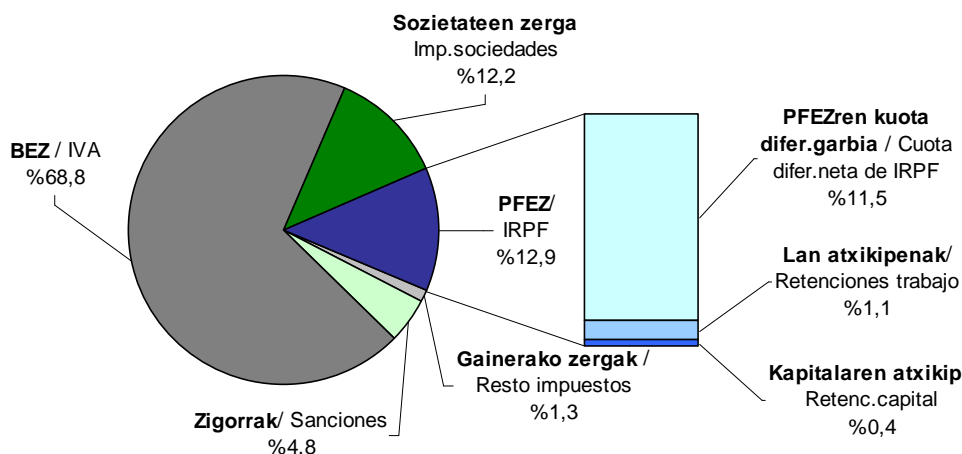

6.1.2. IKUSKARITZAKO KUDEAKETAREN BILAKAERA

Aurreko urtearekin alderatuta, zor baliokide osoa %10,4 igo da 2017an, 89 milioi euroatik 99 milioira pasa baita.

Bilakaera zerga kontzeptuen arabera

2014-2017 epealdian zerga kontzeptu nagusiek zenbateko osoan duten partaidetzaren bilakaerak, ondoko hau erakusten du nagusiki:

- Sozietateen gaineko Zerga zor baliokidearen %68,3 izan zen 2014an, 2015ean %75,2ra igo zen, 2016an %39,9ra jaitsi, eta 2017an berriro jaisten da %24,9raino.
- PFEZren kuota diferentzial garbia %2,5 bakarrik izatetik 2014an, 2015ean %11,8raino igo zen da, 2016an %12,3 da, eta 2017an jaitsi egiten da %5,0eraino.
- BEZa %4,0 zen 2014an 2015ean %5,8ra igo zen, 2016an %12,8ra eta 2017an zor baliokide osoaren %66,9raino igo zen da.

6.1.2. EVOLUCIÓN DE LA GESTIÓN INSPECTORA

Con respecto al año anterior, en 2017 la deuda equivalente total ha aumentado un 10,4%, al pasar de 89 millones a 99 millones de euros.

Evolución por conceptos impositivos

La evolución de la participación de los distintos conceptos impositivos en el total durante el periodo 2014-2017 muestra principalmente:

- El Impuesto sobre Sociedades representó en 2014 el 68,3% del total de la deuda equivalente, sube en 2015 al 75,2%, en 2016 baja al 39,9%, y en 2017 vuelve a bajar hasta el 24,9%.
- La cuota diferencial neta del IRPF pasa de representar únicamente el 2,5% en 2014, a subir hasta el 11,8% en 2015, el 12,3% en 2016, y en 2017 baja hasta el 5,0%.
- El IVA representaba en 2014 el 4,0%, en 2015 sube al 5,8%, en 2016 al 12,8% y en 2017 sube hasta el 66,9% del total de la deuda equivalente.

GRÁFICO 6.3. GRAFIKOA
Zor baliokidearen banaketaren bilakaera
Evolución de la distribución de la deuda equivalente

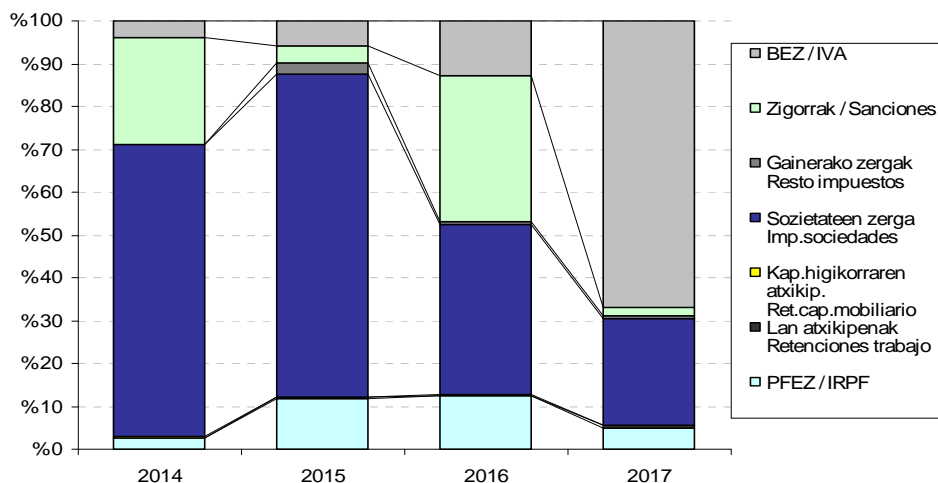

Hurrengo grafikoan azken bi ekitaldietako zor baliokidearen zenbatekoak alderatu dira kontzeptuen arabera. Bertan ikus daiteke 2017an gorakada esanguratsua eman dela BEZean (55 milioi euro gehiago) eta beherakada besteetan: PFEZ 6 milioi eurotan jaitsi da, Sozietateen gaineko Zerga 11 milioitan eta zigorrak 29 milioi eurotan jaitsi dira.

Horrek guztiak ekarri du zor baliokidea 9,3 milioi euro handiagoa izatea, 2016an baino %10,4 gehiago. Bere zenbatekoa 99 milioi eurokoa da orotara.

En el siguiente gráfico se comparan los importes por conceptos de la deuda equivalente de los dos últimos ejercicios. En él se aprecia que en 2017 se produce un aumento significativo en el importe del IVA (55 millones de euros más) y una disminución en el resto: el IRPF baja en 6 millones de euros, el Impuesto sobre Sociedades 11 millones y las sanciones bajan en 29 millones de euros.

El resultado global ha sido el aumento de la deuda equivalente en 9,3 millones de euros, un 10,4% más respecto a 2016, alcanzando un valor de 99 millones de euros.

GRÁFICO 6.4. GRAFIKOA
Zor baliokidea
Deuda equivalente

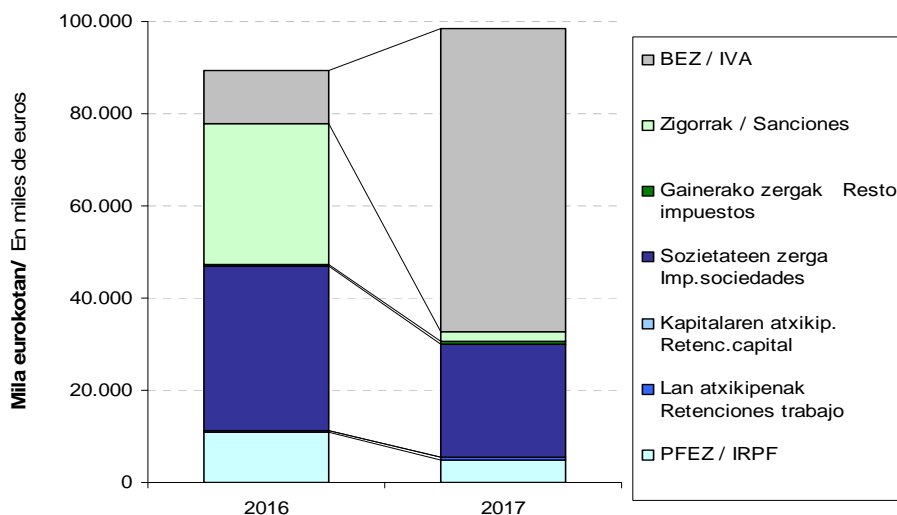



Ordaindu beharreko batez besteko zorra zergadun bakoitzeko.

Aztertu beharreko beste datu bat da **zergadun bakoitzeko ordaindu beharreko batez besteko zorra**, bakar-bakarrik kuotak, berandutza interesak eta zigorrak kontuan hartuta. 2017an 400 zergadun ikuskatu dira, eta jarduketa horrek 43 milioi euroko zorra utzi du agerian. Hori dela eta, zergadun bakoitzeko ordaindu beharreko batez besteko zorra 106.365 eurokoa izan da.

Deuda media a ingresar por contribuyente.

Otro dato a analizar es la **deuda media a ingresar por contribuyente**, teniendo en cuenta únicamente las cuotas, intereses de demora y sanciones. En 2017 las actuaciones inspectoras realizadas sobre 400 personas contribuyentes han generado una deuda total a ingresar de 43 millones de euros, resultando una deuda media por contribuyente de 106.365 euros.

GRÁFICO 6.5.GRAFIKOA
Ikuskaritzaren kudeaketaren bilakaera
Evolución de la gestión inspectora

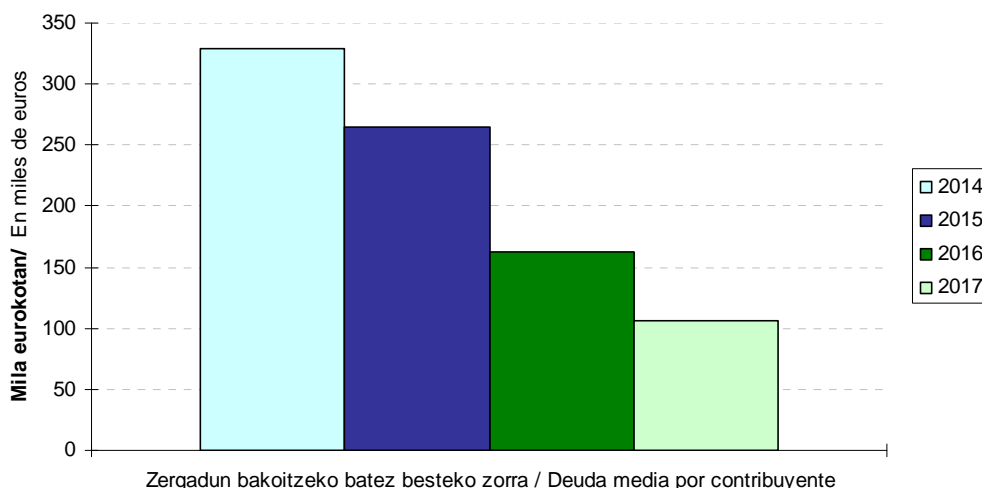

Zergadun bakoitzeko batez besteko zorrak beherazko joera nabarmena erakusten du 2014-2017 epealdian:

- 2015ean batez besteko zorra 328.548 eurotik 264.890 euro arte jaisten da (-%19,4).
- 2016an batez besteko zorra gutxitu egiten da, eta 162.024 euroraino iritsi da (-%38,8).
- 2017an berriro jaitsi egiten da 106.365 euroraino (-%34,4).

La **evolución de la deuda media** por contribuyente en el periodo 2014-2017 muestra una clara tendencia descendente:

- En 2015 la deuda media disminuye de 328.548 euros hasta 264.890 euros (-19,4%).
- En 2016 la deuda media disminuye y se sitúa en los 162.024 euros (-38,8%).
- En 2017 vuelve a bajar hasta los 106.365 euros (-34,4%).

6.2. ZERGABILKETA ORDAINARAZTE BIDEAN

2017. urtea ixtean bide exekutiboan kobratu gabeko zorra 665 milioi eurokoa da, aurreko ekitaldian baino %12,0 gehiago.

Ekitaldiaren hasieran kobratzeko zegoen zorrari (594 milioi euro) 164 milioi euroko zordunketak gehitu zaizkio. Kobratu gabeko zorraren zenbateko osotik 35 milioi euro ordaindu dira, eta 57 milioi euroko kopuruari baja eman zaio. Beraz, ekitaldi amaieran 665 milioi euroko zorra geratu da kobratu gabe epe exekutiboan.

6.2. GESTIÓN RECAUDATORIA EN EJECUTIVA

La deuda pendiente de cobro en vía ejecutiva al cierre de 2017 es de 665 millones de euros, un 12,0% más que el ejercicio anterior.

A la deuda pendiente al inicio del ejercicio (594 millones de euros) se le han acumulado cargos por importe de 164 millones de euros. Del total de la deuda pendiente se han ingresado 35 millones de euros y han sido dados de baja 57 millones de euros. Por tanto la deuda pendiente en periodo ejecutivo a fin de ejercicio asciende a 665 millones de euros.

GRÁFICO 6.6.GRAFIKOA
Ordainarazte bidean kudeatutako zergabilketaren bilakaera
Evolución de la gestión recaudatoria en ejecutiva

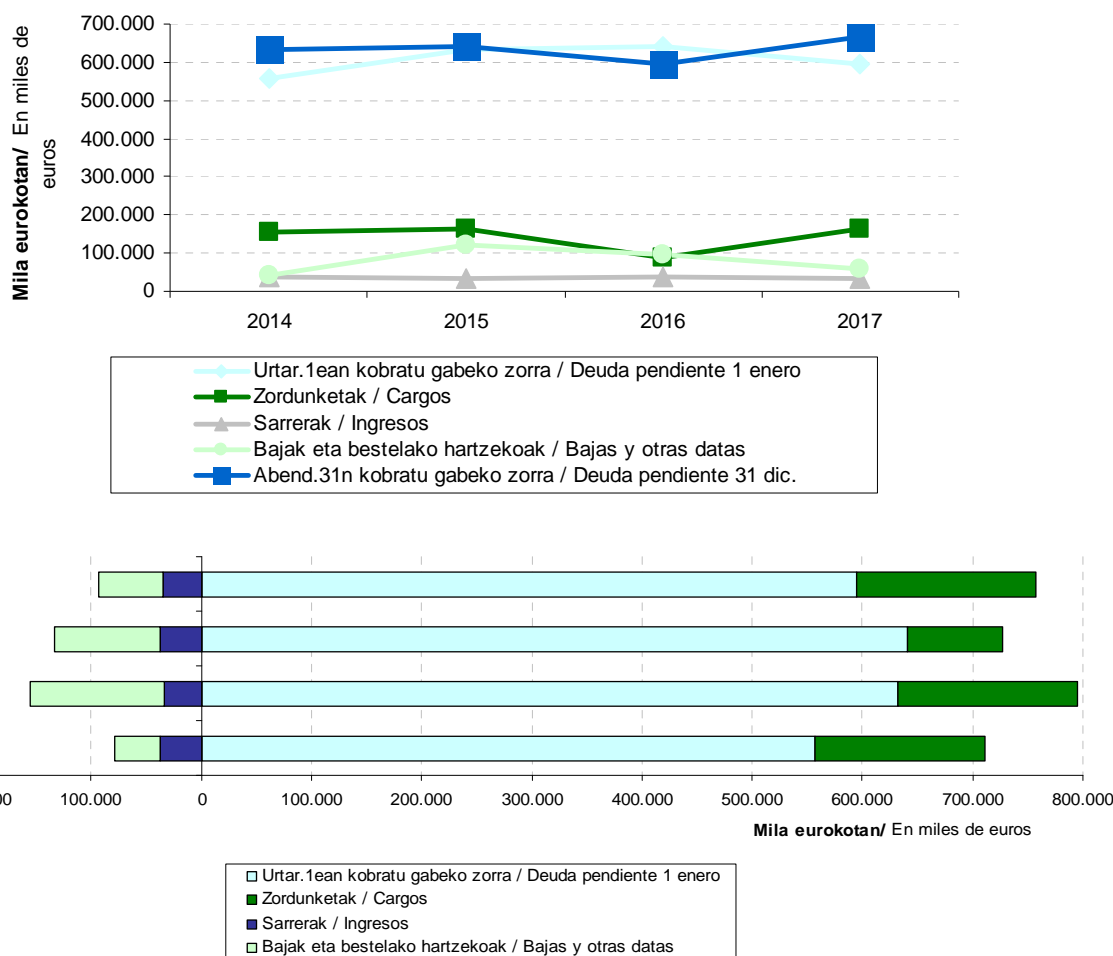

2014-2017 artean kudeatutako zerga bilketaren bilakaerak erakusten du, 2016a kenduta, beste guztietan ekitaldi amaieran kobratu gabeko zorrak gora egin duela (+%1,3 2015ean eta +%12,0 2017an), eta 2016an jaitsi egiten zen (-%7,2).

Zordunketak, hau da, ekitaldiaren barruan bide exekutibora igaro den zor berria, nabarmen igo da 2017an (+%89,7), 164 milioi euroraino. Aztertutako epealdian, igo egin zen baita 2015ean ere (+%5,4), baina 2016. urtean nabarmen jaitsi zen (-%47,0; 77 milioi euro gutxiago).

Ekitaldi hasieran kobratu gabeko zorra eta urtean izan diren zordunketak batzen baditugu **kudeatu beharreko zor osoa** lortzen da. Azken honek, %11,9 egin zuen gora 2015ean, 2016an %8,6 jaitsi zen, eta 2017an berriro igo (+%4,3).

Bestalde, **sarrerak** %4,6 jaitsi dira 2017an, 2015ean %8,7 jaitsi ondoren eta 2016an %9,4 igota. Bestalde, **bajak eta bestelako hartzekoak** %40,1 jaitsi dira 2017an, 2016an %20,8 jaitsi ondoren eta 2015ean +%194,5 igo eta gero.

2017. urtearen hasieran eta amaieran **ordainarazte bidean dagoen zorra nola banatzen den zerga moten arabera** aztertuta ikusten da hiru direla zor gehiena biltzen duten zergak:

- PFEZk ordainarazte bidean dagoen zor osoaren %25,1 hartzen du ekitaldiaren hasieran, eta %26,3 haren amaieran.
- BEZak %34,5 metatzen du ekitaldiaren hasieran, eta %34,7 ekitaldiaren amaieran.
- Tasak eta bestelako sarrerak %26,2 metatzen dute ekitaldiaren bai hasieran eta baita amaieran ere.

Si reparamos en la evolución de la gestión recaudatoria ejecutiva entre 2014-2017 vemos que menos en 2016, en el resto, la **deuda pendiente al final del ejercicio** ha crecido (+1,3% en 2015 y +12,0% en 2017), para descender un 7,2% en 2016.

Los **cargos**, es decir, la nueva deuda que pasa durante el ejercicio a la vía ejecutiva, ha aumentado de manera considerable en 2017 (+89,7%), hasta los 164 millones de euros. En el periodo analizado, aumentó también en 2015 (+5,4%), pero en el año 2016 descendió de manera considerable (-47,0%; 77 millones de euros menos).

La suma de la deuda pendiente de cobro al inicio del ejercicio más los cargos producidos a lo largo del mismo dan lugar a la **deuda total a gestionar**. Ésta aumentó un 11,9% en 2015, descendió un 8,6% en 2016, y en 2017 vuelve a aumentar (+4,3%).

Por otra parte, los **ingresos** han disminuido un 4,6% en 2017, después de la disminución del 8,7% de 2015 y del aumento del 9,4% de 2016. Por su parte, las **bajas y otras datas** disminuyen un 40,1% en 2017, después de una disminución del 20,8% de 2016 y de un aumento del +194,5% de 2015.

El detalle de la **distribución por conceptos impositivos de la deuda en ejecutiva** pendiente al inicio y al final del ejercicio 2017 muestra que tres los tributos en los que se acumula la mayoría de la deuda:

- El IRPF, que recoge el 25,1% al inicio y el 26,3% del total de la deuda en ejecutiva al final del ejercicio.
- El IVA, que concentra el 34,5% al inicio y el 34,7% al final del ejercicio.
- Las tasas y otros ingresos acumulan el 26,2% tanto al inicio como al final del ejercicio.

GRÁFICO 6.7.GRAFIKOA

Ordainarazte bidean kobratu gabeko zorraren banaketa kontzeptuen arabera

Distribución por conceptos de la deuda pendiente en ejecutiva

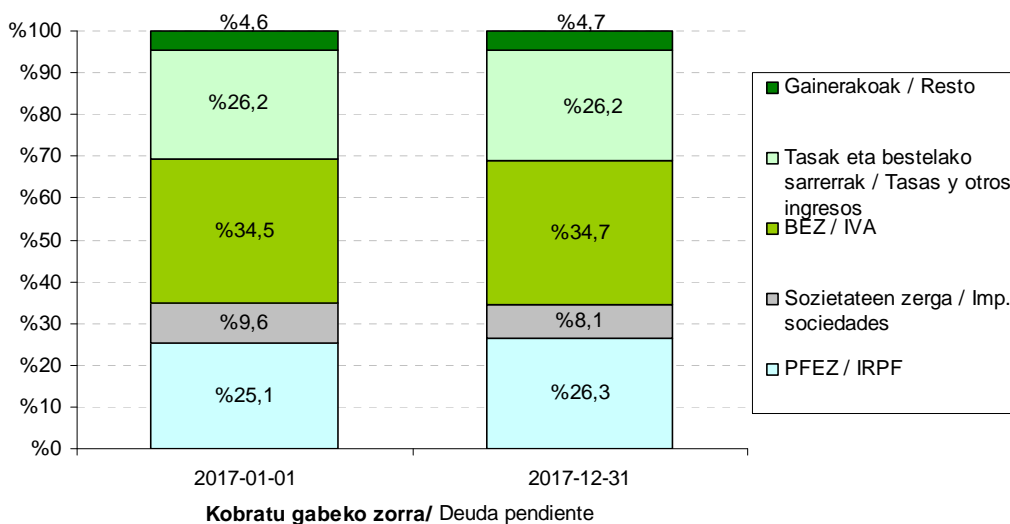

Ordainarazte bidean dagoen zorra zerga taldeen arabera duen banaketa 2017ko hasieran eta amaieran konparatzen badugu, ikusten da:

- Zuzeneko zergak zor osoaren %35,1 izatetik %34,6 izatera pasa dira (0,5 puntu gutxiago). Horien artean nabarmenenak, lan atxikipenak eta bai PFEZ eta bai Sozietateen gaineko Zergaren kuota diferentzial garbiak dira.
- Zeharkako zergek zor osoaren %35,2 izatetik %35,3 izatera pasa dira, eta zenbatekorik handiena Balio Erantsiaren gaineko Zergak biltzen du.
- Tasak eta bestelako sarrerek partaidetza mantentzen dute: zorraren %26,2. Zor gehiena metatzen duten bi kontzeptuak dira: zigorrak eta bestelako sarrerak.
- Udal zergak bide exekutiboan kobratu gabeko zorraren %3,5 izatetik %3,8 izatera pasa dira. Talde honetan Jarduera Ekonomikoen gaineko Zergatik dator zenbatekorik handiena.

Si comparamos la composición por grupos de tributos de la deuda pendiente en ejecutiva al inicio y al final de 2017, vemos que:

- Los impuestos directos pasan de representar el 35,1% de la deuda total a representar el 34,6% (0,5 puntos menos). Entre ellos, los más significativos son las retenciones de trabajo, y la cuota diferencial neta tanto del IRPF como del Impuesto sobre Sociedades.
- Los impuestos indirectos pasan de ser el 35,2% de la deuda total a ser el 35,3%, siendo el IVA el concepto de mayor volumen.
- Las tasas y otros ingresos mantienen su participación en el 26,2% del total. En este grupo los dos conceptos que mayor deuda suponen son sanciones e ingresos diversos.
- Los tributos locales, de los que la deuda por el impuesto sobre actividades económicas suma el mayor importe, pasan de ser el 3,5% del total de deuda pendiente en ejecutiva a ser el 3,8%.



6.3. ORDAINKETEN GERORAPEN ETA ZATIKAPENAK

Ordainketak geroratu eta zatikatzeko 2017ko espedienteak handitu egin dira, bai eskaera berrien aldetik, bai ebatzitako eskaeretan (eta horiek proportzio handiagoan). Ondorioz ekitaldiaren amaieran ebatzi gabeko espediente kopuruak behera egin du.

2017. urtearen hasieran 215 gerorapen eskaera zeuden ebatzi gabe, eta ekitaldian zehar beste 27.119 eskaera gehitu dira. Horietatik guztietatik, 25.663 kasutan onartu da ordainketak zatikatu edo geroratzea, eta ukatutako edo eskatzaileak atzera egindako espedienteak 1.498 izan dira guztira. Urte amaieran 173 espediente geratu dira ebatzteke.

Portzentualki, 2017an kudeatu behar ziren espediente guztietatik %99,4 ebatzi dira. Ebatzitakoen artean, %94,5 espedientetan ordainketa geroratu edo zatikatzea onartu da eta gainerako %5,5 kasuetan espedienteak ukatu edo artxibatu da, azken kasu horretan eskaeran atzera egiteagatik.

Kuantitatiboki, gerorapen eta zatikapen eskaeren zenbatekoa 19 milioi eurokoa da urtearen hasieran. Zenbateko horri 2017ko eskaeren 268 milioi euro gehitu behar zaizkio. Ekitaldian onartutako (239 milioi), ukatutako (8 milioi) eta atzera egindako (33 milioi) gerorapen eta zatikapenen zenbatekoa kendu ondoren, 2017. urtearen bukaeran ebatzi gabe geratu diren eskaeren zenbatekoa 7 milioi eurokoa da.

Hurrengo grafikoan ordainketak geroratu edo zatikatzeko espedienteen tramitazioak 2014-2017 epealdian izan duen bilakaera ageri da. Bertan ikus daiteke eskaera kopuruak gorazko joera duela eta onartutakoena ere bide beretik doala. Era berean, ikus daiteke ekitaldi hasieran eta bukaeran ebatzi gabeko espedienteen kopurua gutxi aldatzen dela.

Aurkeztutako eskaera kopuruak %1,4 egiten du gora 2015ean, %7,8 2016an eta %3,2 2017an.

6.3. APLAZAMIENTOS Y FRACCIONAMIENTOS DE PAGO

En 2017 los expedientes de aplazamientos y fraccionamientos de pago presentan un aumento tanto de las nuevas solicitudes, como de la resolución de solicitudes (y esas en mayor proporción), por lo que el número de expedientes pendientes de resolver a fin de ejercicio disminuye.

A las 215 solicitudes de aplazamiento de pago pendientes de resolver al inicio de 2017 se han añadido 27.119 nuevas solicitudes del ejercicio. De todas ellas, se ha concedido aplazamiento o fraccionamiento de pago a 25.663 y se han denegado o desistido un total de 1.498 expedientes. Al final del año han quedado pendientes de resolución 173 expedientes.

En términos porcentuales, del total de expedientes a gestionar en 2017 se ha resuelto el 99,4%. De entre los resueltos, se ha concedido el pago aplazado o fraccionado al 94,5% y se ha denegado o archivado el expediente por desistimiento al 5,5% restante.

Cuantitativamente, el importe que suma la deuda en solicitud de aplazamiento o fraccionamiento a comienzos de año es de 19 millones de euros. A ellos se unen los 268 millones de euros que suponen las solicitudes de 2017. Descontando la deuda que suponen los aplazamientos y fraccionamientos concedidos en el ejercicio (239 millones), así como los denegados (8 millones) y desistidos (33 millones), la deuda pendiente en solicitud a fin de 2017 asciende a 7 millones de euros.

En el siguiente gráfico se muestra la evolución de la tramitación de los expedientes de aplazamiento y fraccionamiento de pago a lo largo del periodo 2014-2017. Se aprecia la gran tendencia al alza de las solicitudes y una tendencia paralela en las concesiones. Asimismo, la pequeña variabilidad de los expedientes pendientes de resolución al inicio y final de cada ejercicio.

El número de solicitudes presentadas crece el 1,4% en 2015, el 7,8% en 2016 y el 3,2% en 2017.

Onartutako espedienteak ere antzeko joera jarraitzen dute: %3,0 egiten dute gora 2015ean, 2016. urtean %8,0 eta %3,4 igotzen dira 2017an.

El número de expedientes concedidos sigue una evolución parecida: crece el 3,0% en 2015, el 8,0% en 2016 y se incrementa el 3,4% en 2017.

Ukatutako eta atzera egindako espedienteen kopurua %17,0 jaisten da 2015ean, %4,7 handitzen da 2016an, eta 2017an berriro behera egiten du, baina %0,6 bakarrik.

El número de expedientes denegados y desistidos baja un 17,0% en 2015, sube un 4,7% en 2016, y en 2017 vuelve a bajar pero solo un 0,6%.

Ekitaldi amaieran ebatzi gabeko espedienteen saldoak beheranzko joera nabarmena erakusten du: -%9,6 2015ean, -%18,9 2016an eta -%19,5 2017an.

El saldo de los expedientes pendientes de resolver muestra una clara tendencia descendente: -9,6% en 2015, -18,9% en 2016 y -19,5% en 2017.

GRÁFICO 6.8.GRAFIKOA
Ordainketak geroratzeko espedienteen tramitazioaren bilakaera
Evolución de la tramitación de los expedientes de aplazamiento

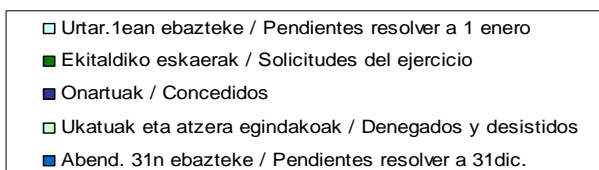
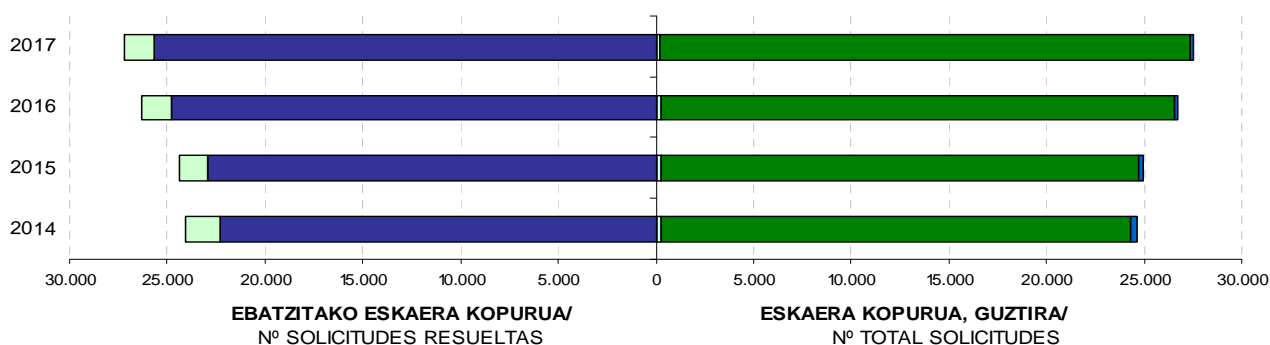
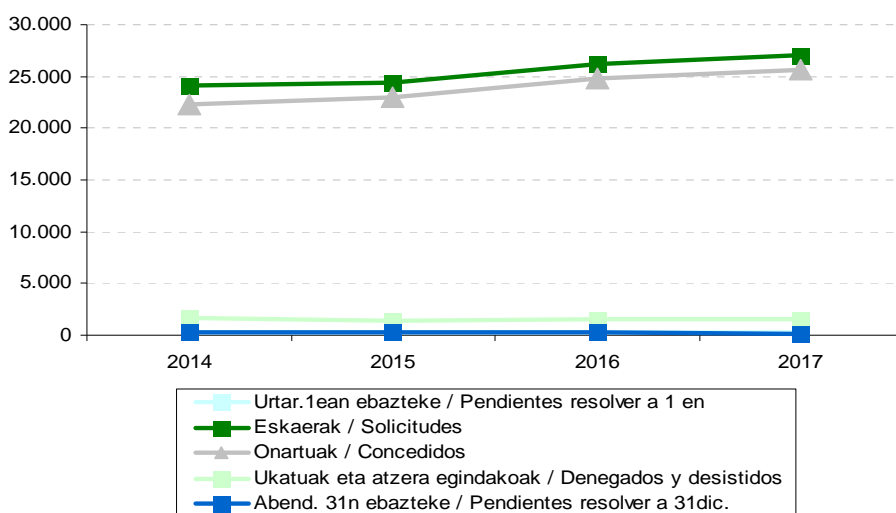

Gerorapenen edo zatikapenen aldeko ebazpenek ebazpen kopuru osoaren gainean hartzen duten portzentajea %92aren gainetik daude. Horrela, 2014an %92,8 onartutako espedienteak izan baziren, portzentaje hori %94,1era igo zen 2015ean; 2016an berriro igo zen (%94,3), eta 2017an %94,5era.

2017. urtearen amaieran mugaegunera iritsi gabeko zor geroratua zerga moten arabera nola banatzen den aztertuta, ikusten da zeharkako zergak zor geroratu osoaren erdia baino gehiago direla.

El porcentaje que suponen las resoluciones que conceden aplazamientos-fraccionamientos sobre el total de resoluciones, se sitúa en porcentajes superiores al 92%. Así, el 92,8% de las resoluciones en 2014 fueron concesiones, en 2015 sube hasta el 94,1%; en 2016 vuelve a subir al 94,3% y en 2017 al 94,5%.

La composición por conceptos tributarios de la deuda aplazada y pendiente de vencimiento al final de 2017 muestra que los impuestos indirectos representan más de la mitad del total de la deuda aplazada.

GRÁFICO 6.9. GRAFIKOA
Onartutako gerorapenen ordaindu gabeko zorra zerga moten arabera
Deuda pendiente de aplazamientos concedidos por tipo de impuestos

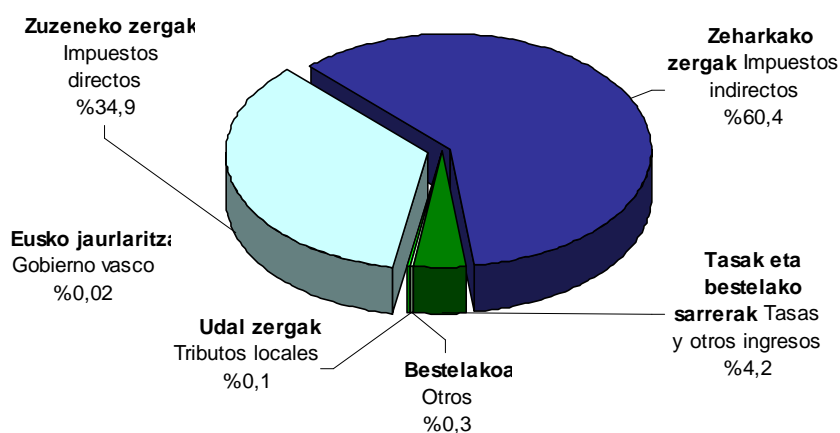

Bestalde, 2017ko abenduaren 31ean ordaindu gabe dagoen zor geroratu/zatikatuaren zenbateko osoa 117 milioi eurokoa da, 2016. urtearen amaieran zeuden 126 milioi euro baino %7,1 gutxiago. Honako zerga kontzeptuek eratzen dute:

- Foru Aldundi honek itundutako zergak: 117 milioi euro. Horien artean:
 - Zeharkako zergak kopuru osoaren %60,4 dira (Balio Erantsiaren gaineko Zerga nagusitzen da, zeharkako zerga guztien %99,1 hartzen baitu).

Por otro lado, el importe total de la deuda aplazada-fraccionada que esta pendiente de ingreso a 31 de diciembre de 2017 asciende a 117 millones de euros, un 7,1% menos que los 126 millones de euros pendientes a fin de 2016. El detalle de los conceptos tributarios es:

- Tributos concertados por esta Diputación Foral: 117 millones de euros. De ellos:
 - Los impuestos indirectos suponen el 60,4% del total (el principal es el IVA, que representa el 99,1% del total de indirectos).

- Zuzeneko zergak kopuru osoaren %34,9 dira, gehienak (%53,7) lanaren atxikipenengatik.
- Tasa eta bestelako sarreretatik datorren ggeroratutako zorra, zenbateko osoaren %4,2 da.
- Eusko Jaurlaritzaren sarrerak: 18 mila euro (kopuru osoaren %0,02).
- Udal zergak: 175 mila euro (%0,1).

- Los impuestos directos son el 34,9% del total, y la mayoría (53,7%) es por retenciones de trabajo.
- La deuda aplazada que proviene de las tasas y otros ingresos representa el 4,2% del total.
- 18 mil euros de ingresos del Gobierno Vasco (0,02% del total).
- 175 mil euros de tributos locales (0,1%).

6.4. FORU AUZITEGI EKONOMIKO-ADMINISTRATIBOA

2017an 803 erreklamazio aurkeztu dira, eta 2016 amaieran ebatzi gabe zeuden 1.413 erreklamazioei gehitu zaie. Horietatik 1.210 ebatzi dira, honako emaitza honekin:

- 210 onetsi dira (kopuru osoaren %17,4).
- 94k (%7,8) onespenez partziala izan dute.
- 769 ezetsi dira (%63,6).
- Gainontzeko 137 erreklamazioak (%11,3) edo ez dira onartu eta ebatzi gabe geratu dira, edo amaitu egin dira hainbat arrazoi direla medio:
 - Erreklamazioa oinarritzen zuen eskubideari uko egiteagatik.
 - Eskaeran edo auzialdian atzera egiteagatik.
 - Auzialdia iraungitzeagatik.
 - Prozesutik kanpo betetzeagatik.

Urtea amaitzean 1.006 erreklamazio geratu dira ebatzi gabe. Horietatik:

- 295 erreklamazio 2017. urtearen aurretik aurkeztu dira.
- 711 erreklamazio 2017an aurkeztu dira.

Ebatzi gabeko aurreko ekitaldietako erreklamazioak honela sailka genitzake zerga taldeen arabera:

- Zuzeneko zergak (%45,4). Pertsona Fisikoen Errentaren gaineko Zerga eta Ondarearen

6.4. TRIBUNAL ECONÓMICO-ADMINISTRATIVO FORAL

En 2017 se han interpuesto 803 reclamaciones, que se han unido a las 1.413 pendientes de resolver a fin de 2016. De todas ellas se han resuelto 1.210, de las que:

- 210 han sido estimadas (17,4% del total)
- 94 se han estimado parcialmente (7,8%)
- 769 se han desestimado (63,6%)
- El resto, 137 reclamaciones (11,3%), o bien se han resuelto declarando su inadmisibilidad, o han finalizado por:
 - Renuncia al derecho en que se basaba la reclamación.
 - Desistimiento de la petición o instancia.
 - Caducidad de la instancia.
 - Satisfacción extraprocesal.

Al final del año han quedado pendientes de resolver un total de 1.006 reclamaciones de las que:

- 295 han sido presentadas en años anteriores a 2017.
- 711 han sido presentadas en 2017.

Por grupos de tributos, las **reclamaciones pendientes de resolución de ejercicios anteriores** se podrían clasificar:

- Impuestos directos (45,4%). Destacan el Impuesto sobre la Renta de las Personas

gaineko Zerga / Aberastasunaren eta Fortuna Handien gaineko Zerga nabarmentzen dira bereziki.

- Zeharkako zergak (%21,7). Balio Erantsiaren gaineko Zergak hartzen ditu erreklamazio gehienak.
- “Beste kontzeptuak” apartatuak (udal zergak, zergaz kanpoko sarrerak, zerga-bilketa prozedura...): gainerako %32,9a biltzen du.

Físicas y el Impuesto sobre el Patrimonio / Impuesto sobre la Riqueza y las Grandes Fortunas.

- Impuestos indirectos (21,7%). El Impuesto sobre el Valor Añadido acumula el mayor número de reclamaciones.
- “Resto de conceptos” (tributos locales, ingresos no tributarios, procedimiento de recaudación...): concentra el restante 32,9%.

GRAFICO 6.10. GRAFIKOA
Foru Auzitegi Ekonomiko-Administratiboari aurkeztutako erreklamazioen estatistikak zerga kontzeptuen arabera

Estadísticas de las reclamaciones ante el Tribunal Económico-Administrativo Foral clasificadas por conceptos tributarios
2017

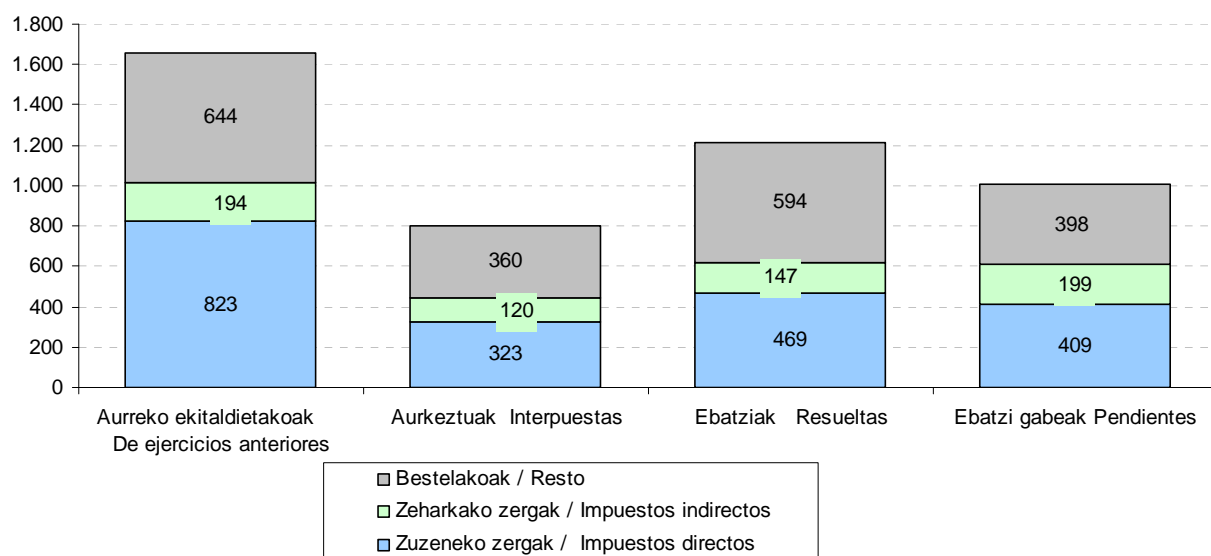

Ekitaldian aurkeztutako erreklamazioen artean, zuzeneko zergak %41,6 metatzen dute, zeharkakoak %13,6 eta “bestelakoak” taldeak falta den %44,8a.

Ebatzitako erreklamazioei dagokienez, zuzeneko zergak %40,8, zeharkako zergak %10,1 eta “bestelakoak” taldeak %49,1.

Horren ondorioz, ekitaldi amaieran **ebatzi gabe geratu diren erreklamazio guztiak** honela banatu dira zerga kontzeptuen arabera:

- %43,0 zuzeneko zergak dira.
- %42,3 erreklamazioak “Bestelakoak” taldekoak dira.
- Gainerako %14,6 zeharkako zergak dira.

Entre las **reclamaciones interpuestas en el ejercicio** los impuestos directos acumulan el 41,6%, los indirectos el 13,6% y el grupo “resto” representa el 44,8% restante.

En cuanto a las **reclamaciones resueltas:** impuestos directos 40,8%, los impuestos indirectos 10,1% y el grupo “resto” 49,1%.

Así, la distribución por conceptos tributarios de las **reclamaciones totales pendientes** de resolución al final del ejercicio es:

- El 43,0% son impuestos directos.
- Un 42,3% corresponde a reclamaciones de “Resto”.
- El 14,6% restante a impuestos indirectos.

GRAFICO 6.11. GRAFIKOA
Foru Auzitegi Ekonomiko-Administratiboaren jardueraren bilakaera
Evolución de la actuación del Tribunal Económico-Administrativo Foral

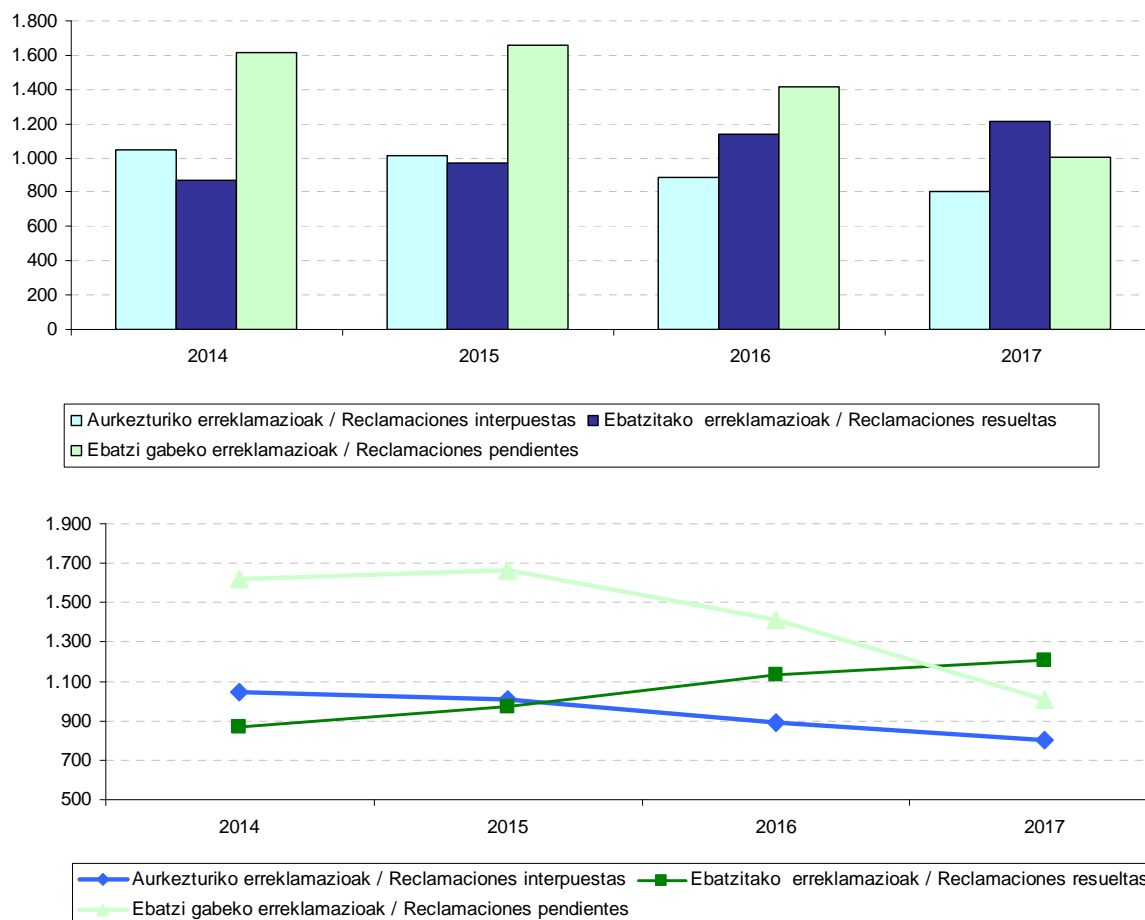

Auzitegiaren jardunak 2014-2017 epealdian izan duen bilakaera aztertuta azpimarra dezakegu ebazteke dauden erreklamazio kopuruak beheranzko joera nabarmena erakusten duela. Aurten aurkeztutako erreklamazioak jaitziera nabarmena izan dute (-%9,7), eta ebatzitako erreklamazioak, aldiz, igo egin dira (+%6,4).

Aurkeztutako erreklamazioen kopurua jaitsi egin da aztertutako epealdi guztian (-%3,4 2015ean, -%12,2 2016an eta -%9,7 2017an). Ebatzitako erreklamazioak +%11,5 igo ziren 2015ean, 2016an +%17,2 eta 2017an +%6,4.

Azkenean, eta horren ondorioz, urtearen amaieran ebatzi gabekoen saldoak nabarmen egin du behera azken bi urteetan: -%14,9 2016an eta -%28,8 2017an.

Analizando la **evolución de la actuación del Tribunal en el periodo 2014-2017** observamos que el número de declaraciones pendientes muestra una clara tendencia descendente. El número de reclamaciones interpuestas ha tenido este año un descenso significativo (-9,7%), mientras que las reclamaciones resueltas han aumentado un 6,4%.

Las reclamaciones interpuestas descienden en todo el periodo analizado (-3,4% en 2015, -12,2% en 2016 y -9,7% en 2017). Las reclamaciones resueltas aumentan en 2015 un +11,5%, en 2016 un +17,2% y en 2017 un +6,4%.

Al final, como resultado, el saldo de las pendientes a fin de año disminuye de manera considerable los últimos dos años: -14,9% en 2016 y -28,8% en 2017.

2017. urtearen bukaeran ebazteke geratu diren 1.006 erreklamazioetatik, %29,3 aurreko ekitaldietan aurkeztutakoak dira.

De las 1.006 reclamaciones pendientes de resolver al cierre del ejercicio 2017, un 29,3% corresponde a reclamaciones interpuestas en ejercicios anteriores.

6.5. ARAUGINTZAKO ETA LEGE AHOLKULARITZAKO ZERBITZUA.

6.5. SERVICIO DE DESARROLLO NORMATIVO Y ASESORAMIENTO JURIDICO

Araugintzako eta Lege Aholkularitzako Zerbitzuak bi lan arlo nagusi ditu:

La gestión del Servicio de Desarrollo Normativo y Asesoramiento Jurídico se centra en dos áreas:

- Departamentuko araugintza arloa.
- Aholkularitza juridiko-tributarioaren arloa.

- Área de desarrollo normativo del Departamento.
- Area de asesoramiento jurídico-tributario.

Araugintzako jarduketeki dagokienez, aipatzekoa da 2017an Foru Arau aurreproiektu 1 prestatu dela eta 3 Foru Dekretu-Arauenak.

En lo referente a las actuaciones relacionadas con el **desarrollo normativo**, en 2017 se ha elaborado 1 anteproyecto de Norma Foral y 3 de Decretos Forales-Norma.

Bestalde, zerga alorreko 5 foru dekretu proiektatu dira eta 15 foru agindu proposatu, denak ere izaera orokorreko xedapen arauemaileei buruzkoak.

Además se han elaborado 5 proyectos de Decreto Foral de carácter fiscal y 15 propuestas de Orden Foral relativos a disposiciones normativas de carácter general.

GRAFICO 6.12. GRAFIKOA
Araugintza arloan egindako jardueraren banaketa
Distribución de la actividad en el área de desarrollo normativo

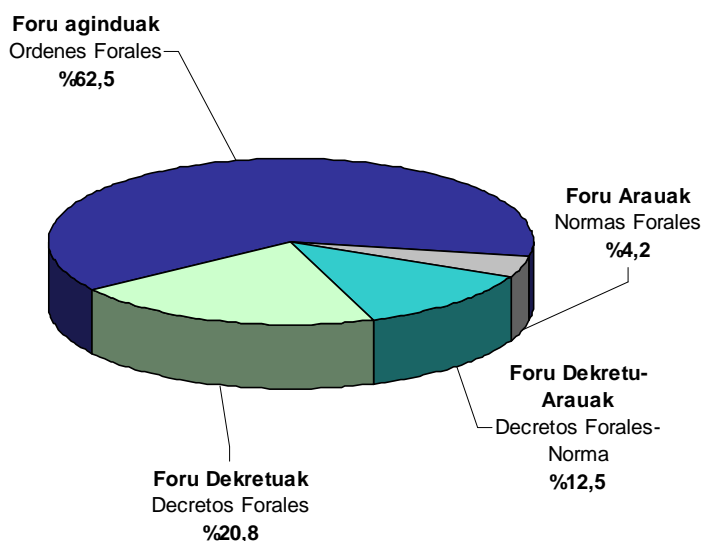

Bestalde, honela taldeka ditzakegu **aholkularitza juridiko-tributariora** eta zerga eta finantza politikako ildo nagusiak definitzeko Departamentuari emandako laguntzarekin lotuta dauden jarduketak:

- 24 jarduketa Arbitraje Batzordearen aurrean.
- Hainbat txosten egin dira: abalei buruzkoak (3), exekuziokoak (174), zerga-bilketakoak (4) eta Departamentuko beste zerbitzu batzuek eskatutako txosten juridiko-tributariora (81).
- 52 abal eta 35 ahalorde eta nortasunezko agiri askietsi dira.

Por otra parte, las actuaciones relacionadas con el **asesoramiento jurídico-tributario** y el apoyo al Departamento en la definición de las líneas generales de política fiscal y financiera pueden agruparse como sigue:

- 24 actuaciones ante la Junta Arbitral.
- Realización de informes sobre avales (3), de ejecución (174), de recaudación (4) y jurídico-tributarios requeridos por otros Servicios del Departamento (81).
- Bastanteo de avales (52), poderes y documentos de personalidad (35).

GRAFICO 6.13. GRAFIKOA

Aholkularitza juridiko-tributariora arloan egindako jardueraren banaketa
Distribución de la actividad en el área de asesoramiento jurídico tributario

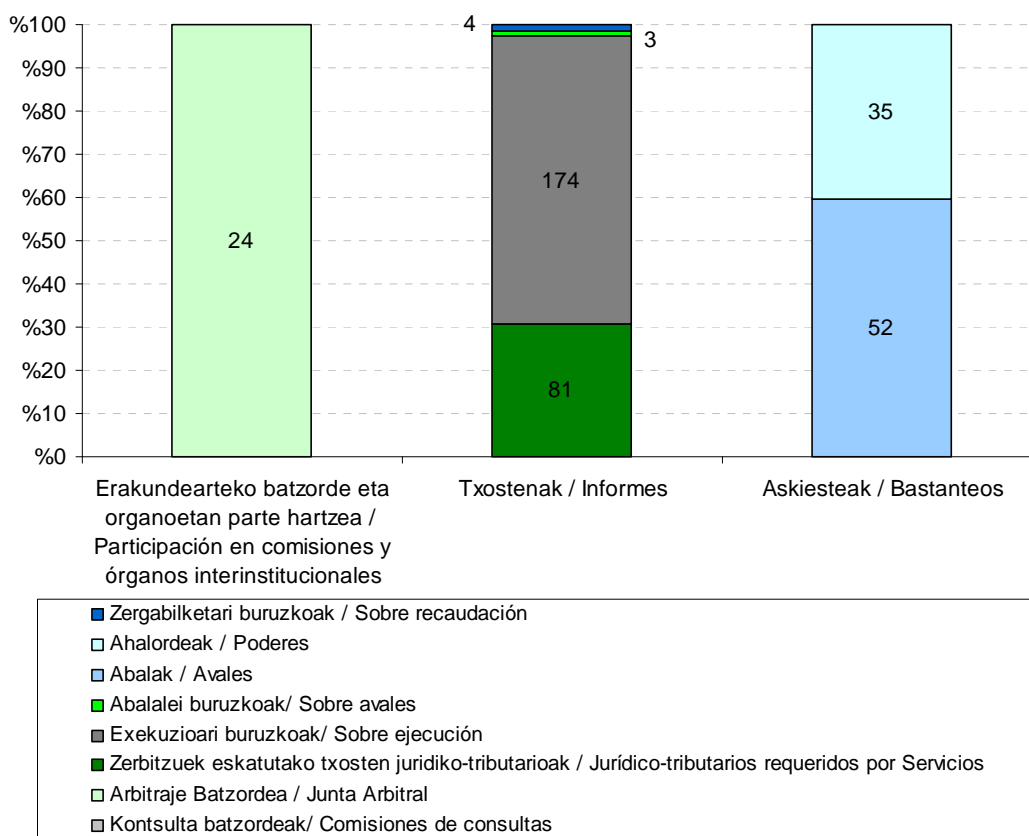

E.6.1. TAULA IKUSKARITZAREN KUDEAKETAREN EMAITZA. LABURPENA KONTZEPTUEN ARABERA
CUADRO E.6.1. RESUMEN DE RESULTADOS DE LA GESTION INSPECTORA POR CONCEPTOS

ZERGA KONTZEPTUAK CONCEPTOS TRIBUTARIOS	KOP. (*) Nº CONTR.	KUDEAKETAREN EMAITZAK RESULTADOS DE LA GESTION									ZOR BALIOKIDEA
		Kuotak Cuotas	Berandutza interesak Intereses de demora	Gainordainak Recargos	Zigorrek batera tram. Sanciones tram. conjunta	Ordaintzeko zorra Deuda a ingresar	Berreskuratutako kuotak Cuotas recuperadas	Kuotak oinarri ezarg. negatiboak murrizteagatik Cuotas por reducción bases imp. negativas	Zor baliokidea delitu fiskalagatik (**) Deuda equivalente por delito fiscal	Administrazioen arteko erregularizazioa + bestelakoak Regularización entre administraciones + otros	DEUDA EQUIVALENTE
		1	2	3	4	5=1+2+3+4	6	7	8	9	10=5+6+7+8+9
Lan atxikipenak Retenciones de trabajo	10	305.474	43.718	3.248	94.988	447.429	0	0	0	0	447.429
Kapital higikorren atxikipenak Retenciones de capital mobiliario	3	103.560	14.687	1.610	42.816	162.673	0	0	0	0	162.673
Errentaren kuota diferentzial garbia Cuota diferencial neta de IRPF	104	3.511.851	441.390	114.471	804.149	4.871.860	2.272	76.022			4.950.155
Sozietateen gaineko zerga Impuesto sobre sociedades	87	3.966.261	529.632	88.451	606.835	5.191.179	17.050.348	1.911.966	395.375	1.036	24.549.904
Ondarearen gaineko zerga / AFHZ Impuesto sobre el patrimonio / IRGF	14	338.887	20.421	11.316	1.357	371.981	0	0	0	0	371.981
Gainerako zuzeneko zergak Resto impuestos directos	11	119.290	2.952	3.500	0	125.742	0	0	0	0	125.742
ZUZENEKO ZERGAK, GUZTIRA TOTAL IMPUESTO DIRECTOS	229	8.345.323	1.052.800	222.596	1.550.145	11.170.864	17.052.621	1.987.988	395.375	1.036	30.607.883
BEZ IVA	122	28.089.575	472.523	204.742	513.603	29.280.444	665.447	0	22.648.751	13.337.801	65.932.442
Zerga bereziak Impuestos especiales	1	4.574	463	0	0	5.037	0	0	0	0	5.037
Ondare eskualdaketak Transmisiones patrimoniales	1	2.655	327	0	0	2.982	0	0	0	0	2.982
ZEHARKAKO ZERGAK, GUZTIRA TOTAL IMPUESTOS INDIRECTOS	124	28.096.804	473.313	204.742	513.603	29.288.462	665.447	0	22.648.751	13.337.801	65.940.461
ZERGA ITUNDUAK, GUZTIRA TOTAL TRIBUTOS CONCERTADOS	353	36.442.127	1.526.113	427.338	2.063.748	40.459.327	17.718.067	1.987.988	23.044.125	13.338.837	96.548.344
Zigorrek: tramitazio banatua Sanciones: tramitación separada	34	0	0	0	2.045.034	2.045.034	0	0	0	0	2.045.034
Txostenak Informes	13	41.681	0	0	0	41.681	0	0	0	0	41.681
ZORRA, GUZTIRA TOTAL DEUDA	400	36.483.808	1.526.113	427.338	4.108.782	42.546.041	17.718.067	1.987.988	23.044.125	13.338.837	98.635.059

Zenbatekoa eurotan / Importe en euros

(*) Zerga kontzeptu ezberdinengatik akta bat baino gehiago duten zergadunak egon daitezkeenez, ikuskatutako zergadunen kopurua kontzeptuka dauden zergadunak batzetik aterako kopurua baino txikiagoa izan daiteke.

(**) Delitu fiskaleko espedienteetan atera litekeen zor baliokidea, jarduketak administrazio bidean amaitu izan balira.

(*) El total de los contribuyentes inspeccionados puede resultar inferior a la suma del número de contribuyentes por conceptos debido a que puede haber contribuyentes con actas por varios conceptos tributarios.

(**) La deuda equivalente de los expedientes de delito fiscal es la deuda probablemente obtenida si las actuaciones hubieran finalizado en vía administrativa.



E.6.2. TAULA ZERGA ZOR BALIOKIDEAREN BILAKAERA

CUADRO E.6.2. EVOLUCIÓN DE LA DEUDA TRIBUTARIA EQUIVALENTE

ZERGA KONTZEPTUAK	CONCEPTOS TRIBUTARIOS	2014	2015	2016	2017	% Bariazio t./T. variación %		
						15/14	16/15	17/16
Lan atxikpenak	Retenciones de trabajo	103	632	113	447	513,0	-82,2	297,3
Kapital higikorren atxikpenak	Retenciones capital mobiliario	403	255	214	163	-36,7	-16,0	-24,1
Errentaren kuota diferentzial garbia	Cuota diferencial neta de IRPF	3.964	22.977	11.024	4.950	479,6	-52,0	-55,1
Sozieteen gaineko zerga	Impuesto de sociedades	106.609	146.378	35.576	24.550	37,3	-75,7	-31,0
BEZ	IVA	6.175	11.371	11.389	65.932	84,1	0,2	478,9
Gainerako zergak	Resto de tributos	204	5.168	406	506	2430,3	-92,2	24,7
ZERGAK, GUZTIRA	TOTAL IMPUESTOS	117.458	186.781	58.722	96.548	59,0	-68,6	64,4
Zigorrak	Sanciones	38.726	7.779	30.553	2.045	-79,9	292,8	-93,3
ZERGA ZORRA, GUZTIRA	TOTAL DEUDA TRIBUTARIA	156.184	194.560	89.274	98.593	24,6	-54,1	10,4

Zenbatekoa mila eurokotan / Importe en miles de euros



E.6.3. TAULA IKUSKARITZAREN KUDEAKETAREN BILAKAERA

CUADRO E.6.3. EVOLUCIÓN DE LA GESTIÓN INSPECTORA

KONTZEPTUA	CONCEPTO	2014	2015	2016	2017
Zergadun kopurua	Número de contribuyentes	391	521	442	400
Ordaindu beharreko zerga zorra (*)	Deuda tributaria a ingresar (*)	128.462	138.008	71.615	42.546
Batez besteko zorra zergadun bakoitzeko(*)	Deuda media por contribuyente (*)	328,548	264,890	162,024	106,365

(*) Zenbatekoa mila eurokotan / Importe en miles de euros



E.6.4. TAULA ORDAINARAZTE BIDEAN KUDEATUTAKO ZERGABILKETAREN BILAKAERA

CUADRO E.6.4. EVOLUCIÓN DE LA GESTIÓN RECAUDATORIA EN EJECUTIVA

KONTZEPTUA	CONCEPTO	2014	2015	2016	2017	% BARIAZIOA / VARIACIÓN %		
						15/14	16/15	17/16
Urtar.1ean kobratzeko dagoen zorra	Deuda pendiente 1 enero	556.462	632.739	640.855	594.431	13,7	1,3	-7,2
Zorduntzeak	Cargos	154.426	162.799	86.253	163.649	5,4	-47,0	89,7
Kudeatu beharrekoa, guztira	Total a gestionar	710.888	795.538	727.108	758.079	11,9	-8,6	4,3
Sarrerak	Ingresos	37.136	33.890	37.065	35.357	-8,7	9,4	-4,6
Irteerak eta bestelako hartzekoak	Bajas y otras datas	41.014	120.792	95.612	57.228	194,5	-20,8	-40,1
Abend. 31n kobratzeko dagoen zorra	Deuda pendiente 31 dic.	632.739	640.856	594.431	665.494	1,3	-7,2	12,0

Zenbatekoa mila eurokotan / Importe en miles de euros

E.6.5. TAULA ORDAINARAZTE BIDEAN KUDEATUTAKO ZERGABILKETAREN AZALPENA KONTZEPTUKA

CUADRO E.6.5. DETALLE DE LA GESTIÓN RECAUDATORIA EN EJECUTIVA POR CONCEPTOS

KONTZEPTUA	CONCEPTO	KOBRATU GA-BEKO ZORRA DEUDA PENDIENTE 2017-1-1	KARGUAK CARGOS 2017	SARRERAK INGRESOS 2017	BAJAK ETA BESTEL.HARTZEK. BAJAS Y OTRAS DATAS 2017	KOBRATU GA-BEKO ZORRA DEUDA PENDIENTE 2017-12-31
Lan atxikipenak	Retenciones de trabajo	92.999	10.956	4.481	8.591	90.882
Kapital higikorraren atxikipenak	Retenc. capital mobiliario	3.281	400	247	330	3.104
Kapital higiezinen atxikip.	Retenc. capital inmobiliario	7.911	1.842	983	832	7.938
Ondare irabazien atxikipenak	Retenc. Ganancias patrimoniales	0	0	0	0	0
Profes. eta jar. empr. ordainketa zatikatuak	Pagos frac. act. empres y profes.	1.210	871	741	135	1.205
Kuota diferentzial garbia	Cuota diferencial neta	43.951	38.665	5.842	4.940	71.833
PFEZ, guztira	Total IRPF	149.352	52.734	12.294	14.829	174.963
Sozietateen kuota diferentzial garbia	Cuota difer. neta de sociedades	56.986	7.129	3.683	6.316	54.116
Konturatuako ordainketak	Pagos a cuenta	0	16	0	0	16
Kapital higikorraren atxikipenak	Retenc. capital mobiliario	0	0	0	0	0
Kapital higikorraren atxikipenak	Retenc. capital inmobiliario	37	0	0	0	37
Sozietateen gaineko zerga, guztira	Total impuesto sociedades	57.024	7.145	3.683	6.316	54.169
Oinordetza eta dohaintzen g/zerga	I.s/ sucesiones y donaciones	583	298	406	26	449
Aberas. eta Fortuna Handien g/ zerga	I.s/ la Riqueza y las Grandes Fortunas	138	113	91	15	145
Ez-egoiliarren gaineko zerga	Impuesto no residentes	952	34	26	661	299
Energia elek.ekoizpenaren g/ zerga	I.sobre producción energía eléctrica	384	236	290	2	328
ZUZENEKO ZERGAK, GUZTIRA	TOTAL IMPUESTOS DIRECTOS	208.433	60.559	16.790	21.850	230.352
Ondare eskualdaketen g/zerga	Imp.transmisiones patrimoniales	1.346	134	130	49	1.300
Egintza juridiko dokumentatuak	Actos jurídicos documentados	340	93	93	40	300
Balio Erantsiaren gaineko Zerga	Impuesto sobre el Valor Añadido	204.975	53.698	9.607	18.315	230.751
Enpresen Trafikoaren g/ Zerga (eza)	Imp. s/ Tráfico de Empresas (ext)	1.979	0	0	0	1.979
Zerga bereziak	Impuestos especiales	616	97	47	10	655
Berotegi-efektuko gas fluordunen g/Zerga	Imp. gases fluorados efec. Invernadero	5	9	2	3	10
ZEHARKAKO ZERGAK, GUZTIRA	TOTAL IMPUESTOS INDIRECTOS	209.261	54.031	9.880	18.418	234.995
Joko tasak	Tasas de juego	604	173	94	12	671
Berandutza interesak	Intereses de demora	12.229	20.009	348	1.089	30.800
Bestelako sarrerak	Ingresos diversos	55.601	8.300	1.593	227	62.082
Zigorrrak	Sanciones	77.885	6.037	2.410	8.456	73.057
Zergabilketa kostuak	Costas de recaudación	268	49	35	21	261
Errekarguak eta interesak	Recargos e intereses	2.598	559	325	372	2.461
Aldundiaren tasak	Tasas Diputación	6.793	714	382	1.931	5.194
TASAK ETA BESTELAKO SARRERAK	TASAS Y OTROS INGRESOS	155.979	35.842	5.187	12.107	174.527
FORU TRIBUTUAK, GUZTIRA	TOTAL TRIBUTOS FORALES	573.672	150.433	31.857	52.375	639.874
Landalur eta nekazal kontribuzioa	Contribuc. rústica y pecuaria	43	33	20	5	51
Hirilurren kontribuzioa	Contribución urbana	1.946	863	533	237	2.039
Jarduera ekonomikoen g/zerga	Imp.s/actividades económicas	13.973	2.828	372	1.234	15.195
Beste udal zerga batzuk	Otros tributos locales	4.797	9.492	2.575	3.377	8.336
UDAL ZERGAK GUZTIRA	TOTAL TRIBUTOS LOCALES	20.758	13.216	3.500	4.853	25.620
GUZTIRA	TOTAL	594.431	163.649	35.357	57.228	665.494

Zenbatekoa mila eurokotan /Importe en miles de euros



E.6.6.TAULA GERORAPEN ESPEDIENTEEN IZAPIDAKETAREN BILAKAERA

CUADRO E.6.6. EVOLUCIÓN DE LA TRAMITACIÓN DE LOS EXPEDIENTES DE APLAZAMIENTO

KONTZEPTUA	CONCEPTO	2014	2015	2016	2017	% BARIAZIOA / VARIACIÓN %		
						15/14	16/15	17/16
Urtarrilaren 1ean ebatzi gabeak	Pendientes resolver a 1 enero	271	293	265	215	8,1	-9,6	-18,9
Eskaerak	Solicitudes	24.055	24.384	26.275	27.119	1,4	7,8	3,2
Onartuak	Concedidos	22.299	22.973	24.818	25.663	3,0	8,0	3,4
Ezetsiak, atzera egindakoak eta baja administratiboak	Denegados, desistidos y bajas administrativas	1.734	1.439	1.507	1.498	-17,0	4,7	-0,6
Abenduaren 31n ebatzi gabeak	Pendientes resolver a 31 diciembre	293	265	215	173	-9,6	-18,9	-19,5



E.6.7.TAULA ONARTUTAKO GERORAPENEN ORDAINTZEKO DAUDEN ZENBATEKOAK, ZERGA KONTZEPTUEN ARABERA
CUADRO E.6.7. IMPORTES PENDIENTES DE APLAZAMIENTOS CONCEDIDOS, POR CONCEPTOS TRIBUTARIOS

KONTZEPTUA	CONCEPTO	ORDAINTZEKO DA- GOEN ZENBATEKOA IMPORTE PENDIENTE 31-12-2017
Lanaren atxikiak	Retenciones trabajo	22.008
Kapitalaren atxikiak (higikorra eta higiezina)	Retenciones capital (mobiliario e inmob.)	1.556
Ordainketa zatikatuak	Pagos fraccionados	437
PFEZren kuota diferentzial garbia	Cuota diferencial neta IRPF	5.655
Konturatuko ordainketak	Pagos a cuenta	0
Sozietate zergaren kuota diferentzial garbia	Cuota dif. neta impuesto sobre sociedades	10.506
Oinordetza eta dohaintzen gaineko zerga	Impuesto sobre sucesiones y donaciones	709
Aberas. eta Fortuna Handien g/ zerga	I.s/ la Riqueza y las Grandes Fortunas	123
Desagertutako beste zuzeneko zergak	Otros impuestos directos extinguidos	0
ZUZENEKO ZERGAK, GUZTIRA	TOTAL IMPUESTOS DIRECTOS	40.995
Ondare eskualda eta eg.jur.dokm.en zerga	Imp.sobre trans. Patrimon. y AJD	349
Balio erantsiaren g/zerga	Impuesto sobre el valor añadido	70.254
Alkohol eta edari deribatuen gaineko zerga	Impuesto sobre alcohol y bebidas deriv	2
Zenbait garraibidieren g/ zerga berezia	Impuesto especial s/det. medios transporte	0
Hidrokarburoen gaineko zerga	Impuesto sobre hidrocarburos	65
Elektrizitatearen gaineko zerga	Impuesto sobre la electricidad	256
Enpresa trafikoaren gaineko zerga	Impuesto sobre tráfico de empresas	0
Iraungitako beste zeharkako zergak	Otros impuestos indirectos extinguidos	0
ZEHARKAKO ZERGAK, GUZTIRA	TOTAL IMPUESTOS INDIRECTOS	70.926
Joko tasa: makinak, apostuak	Tasa de juego: máquinas, apuestas	
Berandutza interesak	Intereses de demora	733
Zigorak	Sanciones	4.088
Beste sarrerak batzuk	Otros ingresos	115
TASAK ETA BESTELAKO SARRERAK	TASAS Y OTROS INGRESOS	4.936
ERATORRITAKO ZORRA	DEUDA DERIVADA	352
DIPUTAZIOAK ITUNDUTAKO ZERGAK, GUZTIRA	TOTAL TRIBUTOS CONCERT.DE DIPUTACION	117.209
Jarduera Ekonomikoen gaineko zerga	Imp. sobre actividades económicas	158
Industriarako baimen fiskala	Licencia Fiscal industrial	0
Hirilurren kontribuzioa	Contribución urbana	18
UDAL ZERGAK, GUZTIRA	TOTAL TRIBUTOS LOCALES	175
ZERGAK, GUZTIRA	TOTAL TRIBUTOS	117.384
Zerga delitua (Justizia Ministerioa)	Delito fiscal (Ministerio de Justicia)	58
Garraio eta errepedetako isunak	Multas de transporte y carreteras	18
Bestelako sarrerak	Otros ingresos	6
Diru-laguntzen itzulketa (Gipuzkoako Foru Aldundia)	Reintegro subvenciones (Dip. Foral Gipuzkoa)	7
Epaiketa kostuen itzulketa	Reintegro costas judiciales	7
GUZTIRA	TOTAL	117.480

Zenbatekoa mila eurokotan / Importe en miles de euros



E.6.8. TAULA AUZITEGI EKONOMIKO-ADMINISTRATIBOAREN JARDUERAREN BILAKAERA
CUADRO E.6.8. EVOLUCIÓN DE LA ACTUACIÓN DEL TRIBUNAL ECONÓMICO-ADMINISTRATIVO

URTEAK AÑOS	AURKEZTURIKO ERREKLAMAZIOAK RECLAMACIONES INTERPUESTAS		ERABAKITAKO ERREKLAMAZIOAK RECLAMACIONES RESUELTAS		EBAZTEKE DAUDEN ERREKLAMAZIOAK RECLAMACIONES PENDIENTES	
	Kopurua Número	% Bariantzia % Variación	Kopurua Número	% Bariantzia % Variación	Kopurua Número	% Bariantzia % Variación
2014	1.048	-	871	-	1.619	-
2015	1.012	-3,4	970	11,5	1.661	2,5
2016	889	-12,2	1.137	17,2	1.413	-14,9
2017	803	-9,7	1.210	6,4	1.006	-28,8

E.6.9. TAULA AUZITEGI EKONOMIKO-ADMINISTRATIBOAREN ESTADISTIKAK

CUADRO E.6.9. ESTADISTICA DEL TRIBUNAL ECONOMICO-ADMINISTRATIVO

KONTZEPTUAK	CONCEPTOS	2017an AURKEZTURIKO ERREKLAMAZIOAK RECLAMACIONES INTERPUESTAS EN 2017	EBATZIAK / RESUELTAS						EBATZI GABEKOAK / PENDIENTES		
			Emaizaren arabera Según Resultado				Aurk. urtearen arabera Según año presentación		GUZTIRA TOTAL	Aurk. urtearen arabera Según año presentación	
			Onetsiak Estimadas	Zatian Onetsiak Est.Parcial	Ezetsiak Desestimadas	Bestelakoak Otros	2016 edo aurrek. 2016 ó ant.	2017		2016 edo aurrek. 2016 ó ant.	2017
PFEZ eta Ondarearen gaineko zerga / AFHZ	IRPF e imp.patrimonio / IRGF	269	53	33	244	25	332	23	355	58	246
Sozietateen gaineko zerga	Impuesto sociedades	51	10	16	75	8	105	4	109	55	47
Oinordetzen gaineko zerga	Impuesto sobre sucesiones	3	2	0	3	0	5	0	5	0	3
Ond. eskual.en eta E.J.D.en g/zerga	I.trans.patrim. y actos J.D.	11	5	1	15	4	24	1	25	21	10
BEZ	IVA	50	8	10	35	6	57	2	59	29	48
Zerga bereziak	Impuestos especiales	59	2	1	51	9	60	3	63	35	56
Beste zerga itundu batzuk	Otros concertados	133	70	11	116	19	200	16	216	69	117
Jarduera ekonomikoen gaineko zerga	Imp. act. económicas	38	22	5	38	16	68	13	81	0	25
Ondasun higiezinaren gaineko zerga	Imp. bienes inmuebles	94	16	7	56	13	83	9	92	0	85
Hiril.en balio gehikuntzaren g/zerga	I.incr.valor terrenos urbanos	38	0	1	1	17	12	7	19	0	31
Eraik., inst. eta obren g/zerga	I. construc., inst. y obras	1	1	1	0	0	2	0	2	0	1
Trakzio mekanik. ibil. g/zerga	I. vehíc. trac. mecánica	1	0	0	1	0	1	0	1	0	1
Udal tasak eta ordenantzak	Tasas municipales y ordenanzas	1	1	0	3	0	4	0	4	0	1
Beste udal zergak	Otros trib. municipales	1	0	0	0	1	0	1	1	0	0
Udal sarrerak: bide exekutiboan	Ejecutiva ingr.municipales	8	12	1	0	10	18	5	23	0	3
Foru sarrerak: bide exekutiboan	Ejecutiva ingresos forales	41	8	7	130	5	146	4	150	28	37
Ejren sarrerak: bide exekutiboan	Ejecutiva ingr. Gob. Vasco	0	0	0	0	0	0	0	0	0	0
Joko tasak	Tasas de juego	0	0	0	0	0	0	0	0	0	0
Beste zerga batzuk	Varios tributos	0	0	0	1	0	1	0	1	0	0
Sarrera ez-tributarioak	Ingresos no tributarios	0	0	0	0	0	0	0	0	0	0
Zehaztu gabeak	Sin determinar	4	0	0	0	4	0	4	4	0	0
GUZTIRA	TOTAL	803	210	94	769	137	1.118	92	1.210	295	711



7. ZERGA ITUNDUEN BILKETA. 2017KO EKITALDIA.

7.0. SARRERA

2017. urtean Gipuzkoako Foru Aldundiaren sarrera ez-finantzarioak (letik VIIra arteko kapituluak) 4.853 milioi eurokoak izan dira, eta horietatik %96,2 (4.670 milioi euro) Herri Finantzen Euskal Kontseiluari atxikita dauden zerga itunduetatik dator.

Zerga itunduen bilketak honako portaera izan du 2017an osagaien arabera aztertuta:

- Bilketa osoa %7,6 handitu da.
- Itzulketak %4,1 jaitsi dira.
- Bilketa likidoak, bilketa osoaren eta itzulketen arteko diferentzia eginez kalkulatuak, %11,3ko urte arteko handitze tasa eman du.

Herri Finantzen Euskal Kontseiluari atxikitako zerga itunduen **aurrekontua** %106,7 **gauzatu da** 2017an, betetze maila desberdinak ageri badira ere:

- Zuzeneko zergen betetze maila %103,6koa da. Hauen artean, ondare irabazien atxikipenak, %136,6ko betetze mailarekin, sozietateen gaineko zergaren kuota diferencial garbia %118,2rekin eta ordainketa zatikatuak %103,6rekin, nabarmentzen dira.
- Aldundiak kudeatutako zeharkako zergen bilketa %97,2 bete da. Horien artean kudeaketa propioa BEZak lortu duen betetze maila %103,9koa izan delarik (zerga bereziak guztira %97,1).
- Tasen eta bestelako sarreraren bilketen betetze maila %78,1ekoa da.

Eranskinaren E.7.1. taulan 2014-2017 epealdiko bilketa likidoa ikus daiteke, baita kontzeptu bakoitzak urteko kopuru osoan duen partaidetza eta horien urte arteko bariazioa ere.

7. RECAUDACIÓN DE TRIBUTOS CONCERTADOS. EJERCICIO 2017.

7.0. INTRODUCCIÓN

En el año 2017 los ingresos no financieros de la Diputación Foral de Gipuzkoa, capítulos del I al VII, han ascendido a 4.853 millones de euros; de ellos el 96,2%, 4.670 millones de euros, proviene de los tributos concertados afectos al Consejo Vasco de Finanzas Públicas.

Si analizamos el comportamiento de la **recaudación de los tributos concertados** en 2017 según sus componentes:

- La recaudación íntegra ha aumentado un 7,6%.
- Las devoluciones han disminuido un 4,1%.
- La recaudación líquida, calculada como diferencia entre la recaudación íntegra y las devoluciones, aumenta a una tasa interanual del 11,3%.

El **grado de ejecución presupuestaria** del total de los tributos concertados afectos al Consejo Vasco de Finanzas Públicas en 2017 ha sido del 106,7%, aunque con diferentes grados de cumplimiento:

- Los impuestos directos registran un 103,6%, destacando entre ellos las retenciones por ganancias patrimoniales con una ejecución del 136,6%, la cuota diferencial neta del impuesto sobre sociedades con el 118,2% de ejecución y los pagos fraccionados con el 103,6%.
- Los impuestos indirectos en su gestión propia registran un grado de ejecución del 97,2%. Entre ellos, el IVA de gestión propia presenta un grado de ejecución del 103,9% (el total de los impuestos especiales el 97,1%).
- La recaudación por tasas y otros ingresos muestra un grado de ejecución del 78,1%.

El cuadro E.7.1. del anexo muestra la recaudación líquida en el periodo 2014-2017, la participación de cada concepto sobre el total anual y la variación interanual de los mismos.



2017. urteko zerga bilketa likidoak honako zenbatekoa eta portzentaje banaketa izan ditu zerga kontzeptuen arabera:

- Aldundiak kudeatutako zergengatik 4.007 milioi euro bildu dira, atxikitako zerga itundu guztien %85,8. Horien barruan:
 - Zuzeneko zergak bilketa osoaren %44,4 dira (2.074 milioi).
 - Zeharkakoak %40,7 (1.903 milioi).
 - Tasak eta bestelako sarrerak %0,6 (30 milioi).
- Gainerako %14,2a BEZaren eta Zerga Berezien doikuntzei dagokie, eta 663 milioi eurokoa da.

Egitura hori bere horretan mantendu da, aldaketa txiki batzuk kenduta, 2014-2016 epealdian. Zuzeneko zergek pisua irabazi dute (2014ko zerga bilketa likidoaren %45,8 izatetik %46,6 izatera igaro dira 2016an). Zeharkako zergek, era berean, partaidetza kuota txikitu dute 2015ean (2014ko %44,9tik 2015eko %44,0ra pasatu da). 2016an partaidetza aurreko urteko berean jarraitzen du (%44,0). Doikuntzak dira pisu erlatiboa galdu dutenak 2015-2016 epealdian, 2015ean %8,8 (epealdiko altuena) izatetik 2016an %8,6 izatera igaro dira. Egitura hori erabat aldatzen da 2017an, eta arrazoiak dira:

- Azkeneko urteetan desadostasunak zeuden EAEn eta Estatuaren artean kupoa zehazteko garaian, eta horregatik Estatuak deskontuak egiten zituen BEZaren doikuntzetan.
- Deskontu horien ondorioz, 2016-12-31n EAEn aldeko saldo bat zegoen BEZaren Estatuarekiko doikuntzaren kontzeptuan, 599.850 eurokoa (Gipuzkoari 197.291 euro dagokio).
- Saldo hori 2017. urtean erregularizatzen da eta BEZaren doikuntzaren kontzeptuan zerga-bilketa handitu da.

En cuanto al importe de la **recaudación líquida de 2017** por conceptos impositivos y su distribución porcentual:

- Se han recaudado 4.007 millones de euros por los impuestos de gestión propia, que representan el 85,8% del total de tributos concertados afectos. Dentro de los mismos:
 - Los impuestos directos representan el 44,4% de la recaudación total (2.074 millones).
 - Los indirectos, el 40,7% (1.903 millones)
 - Las tasas y otros ingresos, el 0,6% (30 millones).
- El restante 14,2% corresponde a los ajustes por IVA y por Impuestos Especiales y asciende a 663 millones de euros.

Esta estructura se ha mantenido, con pequeñas variaciones, durante el periodo 2014-2016. Los impuestos directos han ganado participación (desde el 45,8% de la recaudación líquida de 2014 hasta el 46,6% del ejercicio 2016). Los indirectos, a su vez, disminuyen participación en 2015 (pasa del 44,9% del ejercicio 2014 al 44,0% del 2015) y se mantienen en 2016 (44,0%). Son los ajustes los que han perdido peso relativo en el periodo 2015-2016, pasando de ser el 8,8% (máximo del periodo) en el año 2015, a ser el 8,6% en 2016. Esta estructura cambia completamente en el ejercicio 2017 debido a:

- En los últimos años existían divergencias entre la CAPV y el Estado al concretar el importe del cupo, y por ello el Estado realizaba descuentos en el ajuste del IVA.
- Como consecuencia de los citados descuentos, a 31-12-2016 existía un saldo a favor de la CAPV en concepto de ajuste IVA con el Estado por importe de 599.850 euros (corresponde a Gipuzkoa 197.291 euros).
- Este saldo se regulariza en 2017 y aumenta la recaudación en concepto de ajuste IVA.

GRÁFICO 7.1. GRAFIKOA
Zerga itunduen bilketa likidoaren bilakaera
Evolución de la recaudación líquida de los tributos concertados

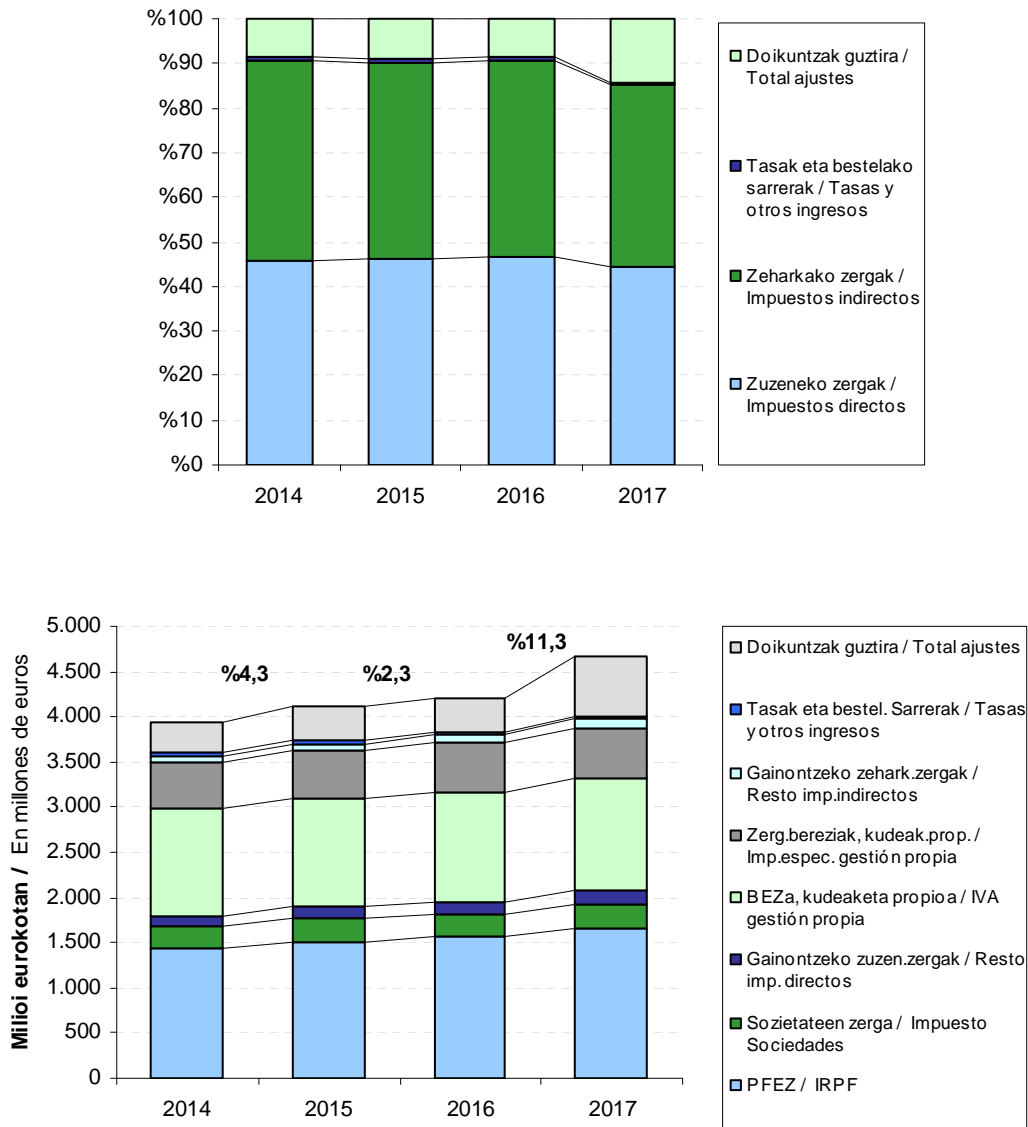

Zerga itunduen bilketa likido osoak 2014-2017 epealdian izan duen bilakaerari erreparatuta, igoera ikusten da 2015ean (+%4,3), berriz igoera 2016an (+%2,3) eta 2017. urtean, %11,3koa.

Osagaietan banatuta, honela geratu da bilketa likidoa:

Fijándonos en la evolución de la recaudación líquida total de los tributos concertados en el referido periodo 2014-2017, se observa aumento del 4,3% en el año 2015, para volver a aumentar un 2,3% en el ejercicio 2016 y un 11,3% en el ejercicio 2017.

Si desglosamos la recaudación líquida en sus componentes:



- **Kudeaketa propioetik** eratorritako urteko bilketa %4,0 hazi da 2015ean, %2,5 2016an, eta %4,4 2017an.
- Estatuak BEZagatik ordaintzen dituen **doikuntzak** %5,0 hazi ziren 2015ean, %2,8 hazi ziren 2016an eta %69,5 hazi ziren 2017an. Zerga berezien doikuntzek zeinu negatiboa izan dute ekitaldi guztietan, hau da, Estatuaren aldekoak gertatu dira. Doikuntze hauek jaitsierak dituzte 2016an eta 2017an: %19,7 jaitsi ziren 2016an eta %3,9 2017an. 2015ean %5,3 hazi ziren.

Zerga taldeen arabera banatuz gero, honako hau erakusten digu kudeaketa propioko bilketa likidoaren bilakaerak:

- Zuzeneko zergak 2015ean, 2016an eta 2017an, hazten dira, %5,3, %3,0 eta %6,1, hurrenez hurren.
- Zeharkako zergek hazkunde tasa positiboa dute baita ere: 2015ean (%2,3), 2016an (%2,3) eta 2017an (%3,0).
- Tasek eta bestelako sarrerek, kuantitatiboki garrantzi gutxikoak, gorabeherak dituzte: %27,5 igo dira 2015ean, %8,0 jaitsi 2016an, eta %15,2 jaitsi 2017an.

Kapitulu honetako hurrengo apartatuetan informazioa jaso dugu Herri Finantzen Euskal Kontseiluari atxikitako zerga itunduen bilketan nolabait eragin duten **arau mailako aldaketei buruz**. Era berean, xehetasunak ematen ditugu **zerga nagusien** bilketaren inguruan: **Pertsona Fisikoen Errentaren gaineko Zerga, Sozietateen gaineko Zerga, Balio Erantsiaren gaineko Zerga eta Zerga Bereziak**.

- La recaudación anual derivada de la **gestión propia**, ha crecido el 4,0% en 2015, el 2,5% en 2016 y el 4,4% en 2017.
- Los **ajustes** que ingresa el Estado en concepto de IVA aumentaron un 5,0% en 2015, aumentaron un 2,8% en 2016 y aumentaron un 69,5% en 2017. Los ajustes por impuestos especiales han sido de signo negativo en todos los ejercicios, es decir, a favor del Estado. Estos ajustes tienen descensos en 2016 y 2017: decrecen un 19,7% en 2016 y decrecen un 3,9% en 2017. En 2015 crecen el 5,3%.

Un mayor desglose de la evolución de la recaudación líquida de gestión propia por grupos de tributos nos muestra:

- Los impuestos directos aumentan en 2015, 2016 y 2017, el 5,3%, el 3,0% y el 6,1%, respectivamente.
- Los indirectos también presentan tasa de crecimiento positivo: 2015 (2,3%), 2016 (2,3%) y 2017 (3,0%).
- Las tasas y otros ingresos, cuantitativamente muy poco significativos, tienen alteraciones: crecen un 27,5% en 2015, decrecen un 8,0% en 2016, y decrecen el 15,2% en 2017.

En los siguientes apartados de este capítulo se recoge información acerca de los **cambios normativos** que han podido influir en la recaudación de los tributos concertados afectos al Consejo Vasco de Finanzas Públicas, así como el detalle de la recaudación de los **principales impuestos**: Impuesto sobre la Renta de las Personas Físicas, Impuesto sobre Sociedades, Impuesto sobre el Valor Añadido e Impuestos Especiales.

7.1. ARAUDIAREN ALDAKETAK

Herri Finantzen Euskal Kontseiluari atxikitako zerga itunduen bilketari dagokionez, hona hemen araudiak izan dituen aldaketa nagusiak:

Pertsona fisikoen errentaren gaineko zerga

2015eko abenduaren 28an argitara eman zen GAO on abenduaren 23ko 7/2015 Foru Araua, zerga alorreko aldaketa jakin batzuk onartzen dituena. 2016ko urtarrilaren 1etik aurrerako ondorioekin, desagertzen da bizitza edo baliaezintasuneko banakako kontratuetan konpentsazio fiskala aplikatzeko aukera, kontratu horiek 2007ko urtarrilaren 1a baino lehenagoak badira.

2016ko azaroaren 18an argitara eman zen GAO on azaroaren 14ko 4/2016 Foru Araua, Gipuzkoako Lurralde Historikoko zerga sistema Euskal Zuzenbide Zibilari buruzko ekainaren 25eko 5/2015 Legea egokitzeko. 2016ko urtarrilaren 1etik aurrerako ondorioekin, foru arau honetan ezartzen da testamentu-ahalordea erabili gabe duten herentziak zergaren zergaduntzat hartzen direla, haien berezitasunak arautzen dira, eta aplikagarri duten zerga araubide berezia ere zehazten da.

2016ko azaroaren 18an argitara eman zen GAO on azaroaren 14ko 5/2016 Foru Araua, 2016. urtean zerga aldaketa jakin batzuk onartzen dituena. Arau honek hainbat aldaketa sartu zituen 2016ko urtarrilaren 1etik aurrerako ondorioekin, besteak beste, honako hauek:

- **Salbuespenen esparruan, salbuetsizat hartzen dira honako hauek: minbiziak edo gaixotasun larri batek hartuta dauden adingabeen zaintzagarriak jasotzen diren prestazioak; banku fundazioek ikasketa arautuak egiteko edo ikerkuntzarako emandako bekak; monitore, arbitro, epaile, kirol arduradun eta antzeko zereginetan aritzeagarriak jasotzen diren etekinak, lanbide arteko gutxieneko soldata dela muga (horrelakoetan, ezinbesteko baldintza da zeregin horiek egitea Gipuzkoako Foru Aldundiak baimendutako eskola kiroleko programak edo**

7.1. CAMBIO DE NORMATIVA

Los principales cambios de normativa en relación con la recaudación de los tributos concertados afectos al Consejo Vasco de Finanzas Públicas han sido los siguientes:

Impuesto sobre la Renta de las Personas Físicas

El 28 de diciembre de 2015 se publica en el BOG la Norma Foral 7/2015, de 23 de diciembre, por la que se aprueban determinadas modificaciones tributarias. Con efectos desde el día 1 de enero de 2016, hay que destacar la eliminación de la posibilidad de aplicar la compensación fiscal en contratos individuales de vida o invalidez contratados con anterioridad al 1 de enero de 2007.

El 18 de noviembre de 2016 se publica en el BOG Norma Foral 4/2016, de 14 de noviembre, de adaptación del sistema tributario del Territorio Histórico de Gipuzkoa a la Ley 5/2015, de 25 de junio, de Derecho Civil Vasco. Con efectos desde el día 1 de enero de 2016, hay que destacar que atribuye la consideración de contribuyentes del impuesto a las herencias que se hallen pendientes del ejercicio de un poder testatorio, además de regular las especialidades relativas a estas herencias y su régimen tributario especial.

El 18 de noviembre de 2016 se publica en el BOG la Norma Foral 5/2016, de 14 de noviembre, de aprobación en el año 2016 de determinadas modificaciones tributarias. Entre las diferentes modificaciones que se incluyen, con efectos desde el día 1 de enero de 2016, cabe destacar las siguientes:

- **En el ámbito de las exenciones, se han declarado exentas las prestaciones vinculadas al cuidado de menores afectados por cáncer u otra enfermedad grave; las becas concedidas por fundaciones bancarias para cursar estudios reglados y para la investigación; los rendimientos percibidos por el desempeño de funciones de monitorado, arbitraje, responsable deportivo y similares en la ejecución del programa de deporte escolar o de actividades para deportistas en edad escolar autorizadas por la Diputación Foral de Gipuzkoa o en la ejecución de las actividades de las**

eskola adinean dauden kirolariei zuzendutako jarduerak exekutatzeko edo lurraldeko kirol federazioen jarduerak gauzatzean); ordainketa bakarreko langabezia prestazioaren kasuan, aurrerantzean ez da beharrezkoa akzioari edo partaidetzari edota jarduera ekonomikoari bost urtez eustea, baldin eta epe hori ezin bada bete arrazoi hauetako batengatik: enpresa edo jarduera ekonomikoak likidatzeagatik, konkurtso baten deklarazio judizialaren ondorioz, edo langile autonomoen jarduera amaitu izanaren lege egoera gertatzeagatik, Gizarte Segurantzari buruzko legerian aipatutako kontabilitate galeren ondorioz; langileak kaleratu edo kargugabetzeagatik ematen diren kalte-ordainei dagozkenez, Langileen Estatutuan jasotako kaleratze kolektiboekin eta arrazoi objektiboek eragindako kaleratze edo kargugabetzeekin parekatzen dira herri administrazioek estatutu horretako 51. artikuluan jasotako arrazoi baten oinarrituta egiten dituzten giza baliabideen plan estrategikoak.

- Jarduera ekonomikoaren etekin esparruan, igo egiten da langile autonomoen Gizarte Segurantzako araubide berezian sartu gabeko profesionalek gizarte aurreikuspeneko mutualitateei ordaindutako kopuruengatik jarduera ekonomikoetan gehienez aplika daitekeen gastu kengarria. Izan ere, muga ez da orain 4.500 eurokoa, baizik eta langile autonomoen araubide bereziko kontingentzia arruntengatik urte bakoitzean dagokion gehieneko kuotaren 100eko 100.

- Etxebizitza azpientan ematen duten pertsonen kapital higiezinaren etekin garbia zehazteko, ezartzen da azpientatzaileak errentamenduagatik ordaindutako kopuruak kengarriak izango diela.

- Egozpen tenporalaren esparruan, ezartzen da laguntza publikoetatik ondorioztatzen diren ondare irabaziak berauek kobratzen diren zergaldiari egotziko zaizkiola.

- Azaroaren 27ko 7/2014 Legeak, sozietateen gaineko zerga lurralde erkidean arautzen duenak, 2016ko urtarrilaren 1etik aurrerako ondorioekin ezartzen du merkataritza xedea duten sozietate zibilak zergaren zergadun

federaciones deportivas territoriales, con el límite del salario mínimo interprofesional; en relación con la prestación única por desempleo, se exige de la obligación de mantenimiento durante cinco años de la acción o participación o de la actividad económica, cuando el citado plazo no se cumpla como consecuencia de la liquidación de la empresa o actividad económica por la declaración judicial de concurso, o como consecuencia de la situación legal de cese de actividad de las personas trabajadoras autónomas por pérdidas contables a que se refiere, asimismo, la legislación reguladora de la Seguridad Social; en materia de la exención de indemnizaciones por despido o cese, se asimilan a los despidos colectivos y despidos o ceses por causas objetivas del Estatuto de los Trabajadores los planes estratégicos de recursos humanos de las Administraciones públicas basados en alguna de las causas previstas en el artículo 51 del citado Estatuto.

- En el ámbito de los rendimientos de las actividades económicas, se ha incrementado el límite del gasto deducible de actividades económicas por las cantidades abonadas a mutualidades de previsión social por profesionales no integrados en el régimen especial de la Seguridad Social de los trabajadores por cuenta propia o autónomos, que de 4.500 euros pasa al 100 por cien de la cuota máxima por contingencias comunes del RETA de cada año.

- Para la determinación del rendimiento neto del capital mobiliario por parte de las personas subarrendadoras de viviendas, se contempla la deducción de las cantidades satisfechas por la persona subarrendadora en concepto de arrendamiento.

- En el ámbito de la imputación temporal, las ganancias patrimoniales derivadas de ayudas públicas se imputarán al periodo impositivo en que tenga lugar su cobro.

- La Ley 27/2014, de 27 de noviembre, que regula el Impuesto sobre Sociedades en territorio común, considera como contribuyentes de este impuesto a las sociedades civiles con objeto mercantil a partir de 1 de enero

izango direla. Nahiz eta Gipuzkoako araudiak ez duen aldatzen merkataritza xedea duten sozietate zibilen zerga tratamendua eta, beraz, haien errentek errentak esleitzeko araubidearen pean jarraitzen duten, ezin da alhora utzi Gipuzkoako zergadun batzuk —persona fisikoak edo juridikoak— Sozietateen gaineko Zergaren Legeari lotutako sozietate zibiletako bazkideak izan daitezkeela. Horregatik, foru arauan zehazten da zergadun horiek zer tributazio araubide aplikatu beharko duten pertsona fisikoen errentaren gaineko zergari eta sozietateen gaineko zergari dagokienez, errentak esleitzeko araubidea aplikatuzetik salbuetsita geratzen dira, eta, aldi berean, haientzat zerga tratamendu berezi bat ezartzen da sozietate zibilak lortutako errenta positiboa egozteko. Gainera, tratamendu horrek berariazko mekanismoak aurreikusten ditu zergadunok izan lezaketen zergapetze bikoitza saihesteko.

2016ko abenduaren 22an argitara eman zen GAOn abenduaren 15eko 6/2016 Foru Araua, errenta zergaren eta oinordetzen eta dohaintzen gaineko zergaren foru arauak aldatzen dituen langileek enpresan parte hartzea bultzatzeko. 2016ko urtarrilaren 1etik aurrerako ondorioekin sartu dituen aldaketan artean, honako hauek nabarmendu daitezke:

- Bai enpresaburu eskualdatzaileak eta bai langile eskuratzailerik aplika dezaketen zerga onuraren esparruan, desagertzen da enpresa edo entitateko langile guztiei edo plantillako kolektibo jakin batzuei aurreiazko eskaintza bat egiteko beharkizuna.

- Halaber, bi aldeek –enpresaburu eskualdatzaileak eta langile eskuratzailerik– aplika dezaketen zerga onuraren esparruan ere, eskualdaketaren xedea enpresako akzioak edo partaidetzak direnean, ahalbidetzen da akzio edo partaidetzak eskualdatzen diren entitateetako langileek bakarrik partaidetutako entitateen bitartez egitea eskurapena.

- Enpresa langileei eskualdatzeagatik enpresaburuarentzat sortzen den ondare irabazia ez zergapetzeko baldintzetan, malgutu egiten da enpresaburuaren adinari dagokiona. Horrela, hirurogeita bost urte eduki

de 2016. Teniendo en cuenta que, a pesar de que la normativa de Gipuzkoa no modifica el tratamiento tributario de las sociedades civiles con objeto mercantil y que, por tanto, sus rentas siguen sometidas al régimen de atribución de rentas, no se puede obviar que algunos de los contribuyentes guipuzcoanos, personas físicas o jurídicas, pueden ser socios o socias de sociedades civiles sometidas a la Ley del Impuesto sobre Sociedades. Por ello, se determina cual va a ser su régimen de tributación tanto a efectos del IRPF como del Impuesto sobre Sociedades, eximiéndoles de la aplicación del régimen de atribución de rentas, al tiempo que se establece para los mismos un tratamiento tributario específico de imputación de la renta positiva obtenida por la sociedad civil, en el que se contemplan expresamente mecanismos tendentes a eliminar la doble imposición a que, en su caso, pudieran verse sometidos.

El 22 de diciembre de 2016 se publica en el BOG la Norma Foral 6/2016, de 15 de diciembre, de modificación de las Normas Forales de IRPF y del Impuesto sobre Sucesiones y Donaciones, para incentivar la participación de las personas trabajadoras en la empresa. Con efectos del 01 de enero de 2016, entre las diferentes modificaciones que se incluyen cabe destacar la siguiente:

- En el ámbito del beneficio tributario aplicable tanto por parte del empresario o de la empresaria transmitente como de las personas trabajadoras adquirentes, se elimina el requisito de que se realice una oferta previa a todas las personas trabajadoras de la empresa o entidad o a colectivos específicos de la plantilla.

- Asimismo, en el ámbito de los beneficios tributarios aplicables por ambas partes, cuando el objeto de transmisión sean acciones o participaciones en la empresa, se facilita que la adquisición se pueda realizar a través de entidades participadas exclusivamente por las propias personas trabajadoras de las entidades cuyas acciones o participaciones se transmiten.

- En la no tributación de la ganancia patrimonial generada al empresario o empresaria por transmisión de la empresa a personas trabajadoras de la misma, se flexibiliza el requisito relativo a su edad, reduciéndose de sesenta y cinco

beharrean, orain nahikoa da hirurogei izatea. Malgutze hori bera egiten da, baita ere, familiaren esparruan enpresaren ondorengotzarako aurreikusita dagoen pizgarriari dagokionez.

- Langileek entitate enplegatzailean parte hartzeagatik aplikatzen den kenkari berrituari dagokionez, aipatzekoak dira honako hauek: eskuratzailerak gizonetakoak direnean, 100eko 10etik 100eko 15era gehitzen da kenkaria, eta emakumezkoen kasuan, 100etik 10etik 100eko 20ra; urteko muga, 1.200 eurokoa lehen, orain 1.500 eurokoa da gizonetako kasuan, eta 2.000 eurokoa emakumezkoen kasuan; urteko mugak gaintzeagatik edo kuota osoa nahikoa ez izateagatik kendu gabe geratzen diren kopuruak, hurrengo lau ekitaldietan kendu ahal izango dira; horrez gain, ezartzen da zergadun bakoitzak zergaldi jarraituetan zehar kentzen dituen zenbatekoen batura ezin dela izan 6.000 eurotik gorakoa, eskuratzailerak gizonetakoak denean, edo 8.000 eurotik gorakoa, emakumezkoak denean; hortaz aparte, kenkaria aplikatzeko beste baldintza batzuk ere ezartzen dira.

- Azkenik, esan behar da 2016ko urtarrilaren 1etik foru arau hau indarrean jarri arte enpresak edo entitateetako partaidetzak eskualdatu dituzten zergadunek hautatu dezaketela pertsona fisikoen errentaren gaineko zergaren zer araubide aplikatu. Aukera hori ezartzen da, baita ere, epe berean entitate enplegatzaileko partaidetzak eskuratu dituzten langileentzat, entitate enplegatzailean parte hartzeagatik araututako kenkaria aplikatzeko eskubidea dutenean.

2017ko martxoaren 6an argitara eman zen GAOn otsailaren 28ko 1/2017 Foru Dekretu-Araua, zoru klausulen aplikazioagatik ordaindutako kopuruen itzulketak pertsona fisikoen errentaren gaineko zergan izango duen tratamendua ezartzen duena. 2017ko urtarrilaren 1etik aurrerako ondorioekin, eta preskribatuta ez dauden aurreko zergaldietan ere aplikatzeko, beste xedapen gehigarri bat sartzen da Pertsona Fisikoen Errentaren gaineko Zergari buruzko urtarrilaren 17ko 3/2014 Foru Arauan, hogeita hamabosgarrena.

a sesenta años. Esta flexibilización se traslada asimismo al incentivo previsto en el ámbito de la sucesión de la empresa en el ámbito familiar.

- Por lo que se refiere a la renovada deducción por participación de las personas trabajadoras en su entidad empleadora, cabe destacar que la deducción pasa del 10 al 15 por 100 si los contribuyentes adquirentes son hombres, y al 20 por 100 si son mujeres, y que el límite anual, que era de 1.200 euros, pasa a ser de 1.500 euros anuales, cuando la persona adquirente sea hombre, o de 2.000 euros anuales, cuando sea mujer; las cantidades no deducidas por exceder de los citados límites anuales o por insuficiencia de cuota íntegra van a poder aplicarse en los cuatro ejercicios siguientes, limitándose los importes deducidos por cada contribuyente a lo largo de los sucesivos periodos impositivos a la cifra de 6.000 euros, cuando la persona adquirente sea hombre, o de 8.000 euros, cuando sea mujer; además, que se establecen requisitos adicionales para aplicar la deducción.

- Apuntar, por último, que se ha habilitado un régimen de opción de la normativa del Impuesto sobre la Renta de las Personas Físicas a aplicar por contribuyentes que hayan transmitido determinadas empresas y participaciones en entidades entre el 1 de enero de 2016 y la entrada en vigor de la presente Norma Foral, así como por las personas trabajadoras que en ese mismo plazo hayan adquirido participaciones en su entidad empleadora con arreglo a lo previsto en la deducción por participación de las personas trabajadoras en su entidad empleadora.

El 6 de marzo de 2017 se publica en el BOG el Decreto Foral-Norma 1/2017, de 28 de febrero, por el que se determina el tratamiento en el Impuesto sobre la Renta de las Personas Físicas de las cantidades percibidas como consecuencia de la restitución de las cantidades satisfechas en aplicación de las cláusulas suelo. Con efectos desde el 1 de enero de 2017, así como para los periodos impositivos anteriores no prescritos, se añade una nueva disposición adicional, la trigesimoquinta, a la Norma Foral 3/2014, de 17 de enero, del Impuesto sobre la Renta de las

Personas Físicas del Territorio Histórico de Gipuzkoa..

Sozietateen gaineko zerga

2015eko abenduaren 31n argitara eman zen GAO n abenduaren 29ko 3/2015 Foru Dekretu-Araua, zerga geroratuen aktiboei aplikagarri zaien erregimena aldatzen duena. 2016ko urtarrilaren 1etik aurrera hasten diren zergaldietan ondorioak izateko sartzen dituen aldaketen artean, nabarmentzen da ondare-prestazio bat arautzen dela zerga geroratuen aktiboak zerga administrazioaren aurrean kreditu galdagarri bihurtzeagatik.

2016ko ekainaren 23an argitara eman zen GAO n ekainaren 20ko 3/2016 Foru Araua, Gipuzkoako zerga ordenamenduan zenbait aldaketa sartzen dituen foru araudia ELGAren barruan adostutako akordioetara eta Europar Batasunetik datozen zenbait zuzentarau eta epaietara egokitzeko. Aldaketen artean aipatzekoa dira «patent box» delakoarekin lotutakoak:

- Barruan sartzen da «modified nexus approach» deitutako funtsezko jarduera irizpidea, zuzenean lotzen dituen zerga onura duen sarrera eta sarrera hori lortzen laguntzen duen gastua, zerga pizgarria kalkulatzeko formula moduan.
- Markak haren aplikazio eremutik kanpo uzten dira.
- Araubide iragankor bat ezartzen da mota horretako aktiboen lagapenei aplikatzeko, 2016ko uztailaren 1a baino lehen egindako lagapenak direnean.
- 37. artikuluan, 4. apartatua ezabatzen da, barruko patent box deitutakoarena.

2016ko azaroaren 18an argitara eman zen GAO n azaroaren 14ko 5/2016 Foru Araua, 2016. urtean zerga aldaketa jakin batzuk onartzen dituen. Aldaketa gehienak 2016ko urtarrilaren 1etik aurrera hasten diren zergaldiei aplikatzeko dira, eta honako hauek nabarmentzen dira haien

Impuesto sobre sociedades

El 31 de diciembre de 2015 se publica en el BOG el Decreto-Foral Norma 3/2015, de 29 de diciembre, por la que se modifica el régimen aplicable a los activos fiscales por impuesto diferido. Entre las diferentes modificaciones que se incluyen, con efectos para los períodos impositivos iniciados a partir de 1 de enero de 2016, cabe destacar la regulación de la prestación patrimonial por conversión de activos por impuesto diferido en crédito exigible frente a la Administración tributaria.

El 23 de junio de 2016 se publica en el BOG la Norma Foral 3/2016, de 20 de junio, por la que se introducen determinadas modificaciones para adaptar el ordenamiento tributario foral a diversos acuerdos alcanzados en el seno de la OCDE así como a directivas y sentencias de la Unión Europea. Entre las diferentes modificaciones destacan las relacionadas con el «patent box»:

- Se incorpora el criterio de actividad sustancial denominado «modified nexus approach», que viene a establecer un nexo directo entre el ingreso que disfruta el beneficio fiscal y el gasto que contribuye a la obtención de dicho ingreso como fórmula de cálculo del incentivo fiscal.
- Se eliminan las marcas de su ámbito de aplicación.
- Se establece un régimen transitorio para las cesiones de este tipo de activos realizadas con anterioridad a 1 de julio de 2016.
- Se elimina el apartado 4 del artículo 37, relativo al llamado patent box interno.

El 18 de noviembre de 2016 se publica en el BOG la Norma Foral 5/2016, de 14 de noviembre, de aprobación en el año 2016 de determinadas modificaciones tributarias. En su mayoría con efectos para los períodos impositivos iniciados a partir del 1 de enero de 2016, entre las diferentes

artean:

- Sozietate zibilen eta bertako bazkideen erregulazioa, PFEZari buruzko apartatua aipatu duguna.

- Sartutako aldaketen artean, nabarmentzen dira Kontu Auditoretzari buruzko ekainaren 20ko 22/2015 Legetik ondorioztatutakoak. Izan ere, lege horrek aldaketak sartu zituen, 2016ko urtarrilaren 1etik aurrera hasitako ekitaldietarako, aktibo ukiezin eta merkataritza funts esplizituaren tratamenduan, eta, horren ondorioz, aktibo ez-materialak, merkataritza funtsa barne, badira orain amortizagarriak, eta horrekin kontabilitatearen 2008ko erreformaren aurreko erregulaziora itzultzen da. Gainera, kontabilitatean aitortutako ibilgetu ukiezinak kategoria bakarrekoak izango dira orain: balio bizitza definitukoak. Hori dela-eta, foru arau honek legeak eragindako erreformara egokitzen du aktibo horien tratamendu fiskala, baina Gipuzkoako tratamendu fiskal berezia mantentzen du lurralde erkideko sozietateen gaineko zergan indarrean dagoen araudiarekin alderatuta, bai merkataritza funts finantzarioarentzat bai merkataritza funts esplizituarentzat.

- Aldaketak sartzen dira lotura perimetroari dagokionez. Izan ere, agerian geratu da gero eta behar handiagoa dagoela murrizteko zer kasutan dagoen lotura bazkidearen eta sozietatearen artean; horrenbestez, partaidetzaren 100eko 25ean jarri da orain lotura hori. Eragiketak balioztatze metodologiari berari dagokionez eta osatzearen zergari buruzko araudian eragiketa lotuen merkatu balioa zehazteko jasotzen diren metodoak, espresuki jasotzen da jadanik modu subsidiarioan aplikatzen ari den kasu bat, erregulazio aplikagarria argitzeko asmoz foru arauan sartuta dagoena. Era berean, gehieneko muga ezartzen zaie dokumentazio obligazioak ez betetzeagatik ezartzekoak diren zehapenei, baloraziozko zuzenketarik egin beharrik gabe.

modificaciones que se incluyen cabe destacar las siguientes:

- La regulación de las sociedades civiles, y de sus socios y socias, se ha mencionado en el apartado del IRPF.

- Cabe destacar entre las modificaciones introducidas, las derivadas de la Ley 22/2015, de 20 de junio, de Auditoría de Cuentas, que modificó, para los ejercicios iniciados a partir del 1 de enero de 2016, el tratamiento de los activos intangibles y del fondo de comercio explícito, en el sentido de que los activos intangibles, incluido el fondo de comercio, van a ser amortizables volviendo a la regulación anterior a la reforma contable de 2008. Asimismo, los inmovilizados intangibles reconocidos contablemente pasan a tener una única categoría, la de ser de vida útil definida. Por ello, esta Norma Foral adecua el tratamiento fiscal de estos activos a la reforma operada por dicha Ley, manteniendo el tratamiento fiscal foral diferencial respecto a la normativa vigente en el Impuesto sobre Sociedades de territorio común, tanto para el fondo de comercio financiero como para el fondo de comercio explícito.

- Se introducen modificaciones en lo que al perímetro de vinculación se refiere, respecto del cual se ha puesto de manifiesto la necesidad creciente de restringir los supuestos de vinculación en el ámbito de la relación socio-sociedad, que queda fijado en el 25 por ciento de participación. En relación con la propia metodología de valoración de las operaciones, como complemento a los diferentes métodos contenidos en la normativa del Impuesto para determinar el valor de mercado de las operaciones vinculadas, se recoge expresamente un supuesto que ya viene aplicándose con carácter subsidiario y que se incluye en la norma foral a los efectos de clarificar la regulación aplicable. Así mismo, se establece un límite máximo a las sanciones a imponer como consecuencia de no cumplir las obligaciones de documentación sin que sea preciso realizar correcciones valorativas.

- Zerga honen zergadunek parte hartzen badute beste zergadun batzuek egindako ikerketa, garapen edo berrikuntza teknologikoko proiektuen finantzaketan eta proiektu horiek bete egiten badituzte foru arau honetako 62tik 64ra bitarteko artikuluetan ezarritako kenkarietarako eskubidea izateko artikulua horietan ezartzen diren baldintzak, zergadun horiek kenkari bat aplikatzeko eskubidea dute. Alabaina, kenkari hori bateraezina da, osorik edo zati batean, beste zergadun horiek xedapen horietan ezarritakoaren ondorioz aplika litzaketan kenkariekin, eta kenkariaren errentagarritasun finantzario-fiskalaren ondorioak mugatu egiten dira.

- Ekonomia intereseko taldeetako bazkideen ekarpenak, kontabilitate irizpideen arabera, ezaugarri bereziko ondare tresnatzat kalifikatu behar direnean, muga bat ezartzen da zerga oinarri negatiboak eta kuotako kenkariak egozteko. Zerga oinarri negatiboak eta kenkariak egozteko muga berri hau berdin aplikatuko zaie Gipuzkoako Lurralde Historikoko foru araudiaren pean ez dauden ekonomia intereseko taldeetako bazkideei ere.

- Aldaketak sartzen dira balorazio erregeletan eta abusuaren aurkako neurrietan, bai eta egozpen tenporalaren eta kontabilitate inskripzioaren erregeletan ere. Horiek guztiak konkurtso alorreko premiazko neurriei buruzko irailaren 5eko 11/2014 Errege Lege Dekretuak Konkurtso Legean sartutako aldaketek eragindakoak dira.

- Doikuntzak sartzen dira zergapetze bikoitza ez aplikatzeko moduan eta mikroenpresentzat zerga araubide berezi batzuetan ezarritako 100eko 20ko forfaitaren aplikazioan; horrez gain, zerga arloan sortzen diren berandutze interesak gastu kengarritzat hartzen dira.

2016ko irailaren 30ean argitara eman zen BOEn 2/2016 Errege Lege-Dekretua, defizit publikoa murriztera bideratutako tributu neurriak onartzen dituen. Zehazki, lege-dekretuak ordainketa zatikatuen lege araubidea aldatzen du. Negozio-

- Se introduce una deducción para aquellos contribuyentes del Impuesto que participen en la financiación de proyectos, realizados por otros contribuyentes, de investigación, desarrollo o innovación tecnológica que cumplan los requisitos establecidos en los artículos 62 a 64 de la Norma Foral del Impuesto para generar el derecho a las deducciones establecidas en los mismos, siendo incompatible, total o parcialmente, con las deducciones a las que tendrían derecho esos otros contribuyentes por aplicación de lo dispuesto en los preceptos citados, y limitándose los efectos de rentabilidad financiero-fiscal de la deducción.

- Se establece un límite a la imputación de bases imponibles negativas y de deducciones de la cuota en los casos en los que las aportaciones de las y los socios de las Agrupaciones de Interés Económico deban ser calificadas como instrumentos de patrimonio con características especiales, conforme a los criterios contables. Esta nueva regla de limitación de imputación de bases negativas y de deducciones se extiende también a los socios y a las socias de las Agrupaciones de Interés Económico que no estén sometidas a la normativa foral del Territorio Histórico de Gipuzkoa.

- Se introducen modificaciones en materia de reglas de valoración y medidas antiabuso, así como en materia de reglas de imputación temporal e inscripción contable, afectadas por las modificaciones introducidas en la Ley Concursal mediante el Real Decreto-ley 11/2014, de 5 de septiembre, de medidas urgentes en materia concursal.

- Inclusión de ajustes en la eliminación de la doble imposición, en la aplicación del forfait del 20 por 100 para las microempresas en relación con algunos regímenes fiscales especiales o la consideración como gasto deducible de los intereses de demora tributarios.

El 30 de septiembre de 2016 se publica en el BOE el Real Decreto-ley 2/2016 por el que se introducen medidas tributarias dirigidas a la reducción del déficit público. En concreto se establecen modificaciones en el régimen legal de los pagos

zifraren zenbateko garbia, gutxienez, 10 milioi eurokoa duten zergadunek berezitasun hauek hartu behar dituzte kontuan:

- Ordaindu beharreko zenbatekoa ezingo da izan urte natural bakoitzeko lehen 3, 9 edo 11 hilabeteetako galera-irabazien kontuak izandako emaitza positiboaren ehuneko 23 baino txikiagoa -emaitza positibo horri zergaldi berberetatik lehendik egin diren ordainketa zatikatuak baino ez zaizkio murriztuko-. Eragiketa jakin batzuk emaitza horretatik kanpo geratzen dira. Kreditu entitateek, eta hidrokarburoen sorguneak eta lurrazpiko biltokiak miatu, ikertu eta ustiatzen dituzten entitateek ehuneko 25ekoa dute minimoa.

- Sozietateen gaineko Zergaren 27/2014 Legeak 40.3 artikuluan aurreikusten duen ordainketa zatikatuaren zenbatekoa kalkulatzeko, eragiketa hau egingo da: oinarriari aplikatu behar zaio handiagora biribildutako kargatasa bider hemeretzi hogeiren eginez ateratzen den portzentajea.

2016ko abenduaren 3an argitara eman zen BOEn 3/2016 Errege Lege-Dekretua, finantza publikoak kontsolidatzeko tributuen arloko zenbait neurri eta arlo sozialeko presako beste neurri batzuk onartzen dituena. Besteak beste, neurri hauek onartzen ditu 2016ko urtarrilaren 1etik aurrera hasitako zergaldietarako:

- Berrito arautzen da enpresa handiek -negozio-zifraren zenbateko garbia gutxienez 20 milioi eurokoa dutenek- zerga oinarri negatiboak konpentsatzeko muga, eta beste muga bat ezartzen da sortutako nahiz konpentsatzeke dagoen nazioarteko edo barneko zergapetze bikoitzak eragindako kenkarien aplikazioan. Horren helburua da, sortutako zerga oinarri positiboak dagoen zergaldietan, kreditu fiskalen aplikazioak ez gutxitzea ordaindu behar den zenbateko osoa.

- Araubide iragankorra aldatzen da bai entitateen kapitalean edo funts propioetan parte hartzea adierazten duten baloreen

fraccionados. Los contribuyentes cuyo importe neto de la cifra de negocios sea al menos 10 millones de euros deberán tener en cuenta las siguientes especialidades:

- La cantidad a ingresar no podrá ser inferior al 23 por ciento del resultado positivo de la cuenta de pérdidas y ganancias del ejercicio de los 3, 9 u 11 primeros meses de cada año natural, minorando exclusivamente en los pagos fraccionados realizados con anterioridad, correspondientes al mismo período impositivo. Quedan excluidas de dicho resultado algunas operaciones concretas. El mínimo será del 25 por ciento para las entidades de crédito, así como las entidades que se dediquen a la exploración, investigación y explotación de yacimientos y almacenamientos subterráneos de hidrocarburos.

- La cuantía del pago fraccionado previsto en el apartado 3 del artículo 40 de la Ley 27/2014 del Impuesto sobre Sociedades será el resultado de aplicar a la base el porcentaje que resulte de multiplicar por diecinueve veinteaos el tipo de gravamen redondeado por exceso.

El 3 de diciembre de 2016 se publica en el BOE el Real Decreto-ley 3/2016 por el que se adoptan medidas en el ámbito tributario dirigidas a la consolidación de las finanzas públicas y otras medidas urgentes en materia social. Respecto a las medidas con efectos para los períodos impositivos que se inicien a partir de 1 de enero de 2016, destacan las siguientes:

- Se regula nuevamente el límite a la compensación de bases imponibles negativas para grandes empresas con importe neto de la cifra de negocios de al menos 20 millones de euros, acompañado de un nuevo límite en la aplicación de deducciones por doble imposición internacional o interna, generada o pendiente de compensar, con el objetivo de conseguir que, en aquellos períodos impositivos en que exista base imponible positiva generada, la aplicación de créditos fiscales no minore el importe a pagar en su totalidad.

- Se modifica el régimen transitorio aplicable a las pérdidas por deterioro de los valores representativos de la participación en el capital o



narriaduragatik sortutako galeren kasuan eta bai establezimendu iraunkorren bitartez atzerrian lortutako errenta negatiboen kasuan, betiere 2013ko urtarrilaren 1a baino lehen hasitako zergaldietan sortu badira. Orobat, zerga geroratuen aktiboak eta zerga oinarri negatiboak konpentsatzeko muga aldatzen da 2016rako.

Aberastasunaren eta fortuna handien gaineko zerga

Zerga honen araudia azaroaren 14ko 4/2016 Foru Arauak aldatu zuen, Gipuzkoako Lurralde Historikoko zerga sistema Euskal Zuzenbide Zibilari buruzko ekainaren 25eko 5/2015 Legea egokitzekoak. Zerga horren esparruan, aldaketarik esanguratsuen da testamentu-ahalordea erabili gabe duten herentziak zerga honen zergaduntzat hartzen direla, pertsona fisikoen errentaren gaineko zergan bezalaxe.

BEZa

2017ko ekainaren 28an argitara eman zen BOEn ekainaren 27ko 3/2017 Legea, Estatuaren 2017rako Aurrekontu Orokorra onartzen dituena. Besteak beste, aldaketa hauek sartzen ditu 2017ko ekainaren 29tik aurrerako ondorioekin:

- Zuzeneko kultur ikuskizunei aplikatzen zaien zerga tasa ehuneko 10era jaisten da.
- Aplikatzen zaien tributazioa betaurreko eta leiar graduatuei aplikatzen zaienarekin parekatzeko, betaurreko graduatuen armazoiak ehuneko 10ean zergapetzen dira.

Ondare eskualdaketen eta egintza juridiko dokumentatuen gaineko zerga

2016ko azaroaren 18an argitara eman zen GAOn azaroaren 14ko 5/2016 Foru Araua, 2016. urtean zerga aldaketa batzuk onartzen dituena. Besteak beste, aldaketa hauek sartzen ditu 2016ko

en los fondos propios de entidades, y a las rentas negativas obtenidas en el extranjero a través de un establecimiento permanente, generados en períodos impositivos iniciados con anterioridad a 1 de enero de 2013. Asimismo, se modifica el límite en la compensación de bases imponibles negativas y activos por impuesto diferido para el año 2016.

Impuesto sobre la riqueza y las grandes fortunas

La normativa de este impuesto ha sido modificada por la Norma Foral 4/2016, de 14 de noviembre, de adaptación del sistema tributario del Territorio Histórico de Gipuzkoa a la Ley 5/2015, de 25 de junio, de Derecho Civil Vasco. En el ámbito del citado impuesto, la modificación más destacable es la atribución de la consideración de contribuyentes del impuesto a las herencias que se hallen pendientes del ejercicio de un poder testatorio, al igual que en el Impuesto sobre la Renta de las Personas Físicas.

IVA

El 28 de junio de 2017 se publica en el BOE la Ley 3/2017, de 27 de junio, de Presupuestos Generales del Estado para el año 2017. Con efectos del 29 de junio de 2017, entre las diferentes modificaciones que se incluyen cabe destacar las siguientes:

- Se minorará el tipo impositivo aplicable a los espectáculos culturales en vivo, que pasan a tributar al 10 por ciento.
- Para alinear su tributación con la que es aplicable a las gafas y lentes graduadas, pasan a tributar al 10 por ciento las monturas de gafas graduadas.

Impuesto sobre Transmisiones Patrimoniales y Actos Jurídicos Documentados

El 18 de noviembre de 2016 se publica en el BOG la Norma Foral 5/2016, de 14 de noviembre, de aprobación en el año 2016 de determinadas modificaciones tributarias. Con efectos del 19 de

azaroaren 19tik aurrerako ondorioekin:

- Lan sozietate gisa kalifikatutako sozietateek zerga onura bakarra dute aplikagarria: kostu bidezko ondare eskualdaketen modalitateagatik sortzen diren kuotetan 100eko 99ko hobaria aplikatzea, lan sozietateko bazkide langile gehienen sorburu den enpresaren ondasunak eta eskubideak eskuratzen direnean.

ZERGA BEREZIAK

2016ko abenduaren 3an argitara eman zen BOEn abenduaren 2ko 3/2016 Errege Lege-Dekretua, finantza publikoak kontsolidatzeko tributuen arloko zenbait neurri eta arlo sozialeko presako beste neurri batzuk onartzen dituena. Besteak beste, aldaketa hauek sartzen ditu, 2016ko abenduaren 3tik aurrerako ondorioekin:

- Tarteko produktuen gaineko zergari eta alkoholaren eta edari deribatuen gaineko zergari dagokienez, ehuneko 5 igotzen da tarteko produktuen eta alkoholaren eta edari deribatuen kontsumoa zergapetzen duen fiskalitatea.

- Tabako-laboreen gaineko zergan, osagai espezifikoaren pisua handitzen da ad valorem osagaiarenaren aldean, eta gutxieneko zergapetze maila doitzen da, bai zigarreten kasuan, bai biltzeko tabako xehearen kasuan.

2017ko ekainaren 28an argitara eman zen BOEn ekainaren 27ko 3/2017 Legea, Estatuaren 2017rako Aurrekontu Orokorrak onartzen dituena. 2016ko uztailaren 1etik aurrerako ondorioekin, hidrokarburoen gaineko zergan gutxitu egiten da nekazaritzan eta abeltzaintzan erabilitako gasolioarengatik itzuli beharreko kuoten zenbatekoa, barne araudia Europar Batasunaren Zuzenbidera egokitzeko.

noviembre de 2016, entre las diferentes modificaciones que se incluyen cabe destacar la siguiente:

- Se ha establecido como único beneficio fiscal para las sociedades calificadas como laborales una bonificación del 99 por 100 de las cuotas que se devenguen por la modalidad de transmisiones patrimoniales onerosas, por la adquisición de bienes y derechos provenientes de la empresa de la que proceda la mayoría de las y los socios trabajadores de la sociedad laboral.

IMPUESTOS ESPECIALES

El 3 de diciembre de 2016 se publica en el BOE el Real Decreto-ley 3/2016, de 2 de diciembre, por el que se adoptan medidas en el ámbito tributario dirigidas a la consolidación de las finanzas públicas y otras medidas urgentes en materia social. Con efectos del 3 de diciembre de 2016, entre las diferentes modificaciones que se incluyen cabe destacar las siguientes:

- En el Impuesto sobre Productos Intermedios y en el Impuesto sobre el Alcohol y Bebidas Derivadas, se incrementa en un 5 por ciento la fiscalidad que grava el consumo de los productos intermedios y del alcohol y de las bebidas derivadas.

- En el Impuesto sobre las Labores del Tabaco, se incrementa el peso del componente específico frente al componente ad valorem a la vez que se efectúa el consiguiente ajuste en el nivel mínimo de imposición, tanto para cigarrillos como para picadura para liar.

El 28 de junio de 2017 se publica en el BOE la Ley 3/2017, de 27 de junio, de Presupuestos Generales del Estado para el año 2017. Con efectos del 1 de julio de 2016, en el Impuesto sobre Hidrocarburos, se reduce el importe de las cuotas a devolver por el gasóleo utilizado en la agricultura y ganadería, al objeto de adecuar la normativa interna al Derecho de la Unión Europea.

Oinordetzen eta dohaintzen gaineko zerga

2016ko abenduaren 22an argitara eman zen GAOn abenduaren 15eko 6/2016 Foru Araua, errenta zergaren eta oinordetzen eta dohaintzen gaineko zergaren foru arauak aldatzen dituen langileek enpresan parte hartzea bultzatzeko. Besteak beste, aldaketa hauek sartzen ditu, 2016ko abenduaren 23tik aurrerako ondorioekin:

- Aldaketak sartzen dira banakako enpresak eta entitateetako partaidetzak «inter-vivos» eskualdatzeagatik ezkontideak, izatezko bikote-lagunak edo zenbait senidek aplikatu ditzaketen murriztapenen erregulazioan. Horrela, hirurogeita bost urtetik hirurogei urtera jaisten da dohaintza-emaileak eskualdaketa egiteko izan behar duen gutxienezko adina, eta enpresa edo entitatea konkurtso-prozedura baten ondorioz likidatzen denean desagertzen da enpresa bat edo entitateko partaidetza hurrengo bost urteetan mantentzeko obligazioa. Azken aldaketa hori elementu horiek «mortis causa» eskualdatzeagatik aplikatzen den murriztapenaren erregulazioan ere sartzen da.

ZERGEN FORU ARAU OROKORRA

2017ko maiatzaren 12an argitara eman zen GAOn maiatzaren 9ko 1/2017 Foru Araua, Gipuzkoako Lurralde Historikoko Zergen Foru Arau Orokorra zati batean aldatzen duena. Aldaketa gehienak indarrean jartzen dira GAOn argitaratu eta biharamunean. Zerga-bilketan eragina duten aldaketen artean honako hauek nabarmendu daitezke:

- Elusioaren aurkako klausulari dagokionez, arau-hausle mota berri bat eratzen da haren barruan integratzeko, batetik, zergapekoaren jokabideak izan ditzakeen ondorio materialak, eta, bestetik, zergapekoak funtsean berdinak diren egintza edo negozioen abusuzko izaera finkatu duten eta administrazioak lehendik ezarri dituen irizpideak ez betetzeagatik gertatzen diren egoerak. Horrez gain, indartu egiten da zerga administrazioak egiaztatzeko eta ikertzeko duen eskubidea.

Impuesto sobre Sucesiones y Donaciones

El 22 de diciembre de 2016 se publica en el BOG la Norma Foral 6/2016, de 15 de diciembre, de modificación de las Normas Forales de IRPF y del Impuesto sobre Sucesiones y Donaciones, para incentivar la participación de las personas trabajadoras en la empresa. Con efectos del 23 de diciembre de 2016, entre las diferentes modificaciones que se incluyen cabe destacar la siguiente:

- Se modifica la regulación de las reducciones aplicables en los supuestos de adquisiciones inter-vivos de empresas individuales y participaciones en entidades, por parte del conyugue o pareja de hecho y determinados familiares, para reducir de sesenta y cinco a sesenta la edad mínima del donante para realizar la transmisión, así como para salvar de la obligación de mantener la empresa o la participación en entidades durante los cinco años siguientes los supuestos de liquidación de la empresa o entidad como consecuencia de un procedimiento concursal. Esta última modificación se incorpora asimismo a la regulación de la reducción por transmisión mortis causa de los citados elementos.

NORMA FORAL GENERAL TRIBUTARIA

El 12 de mayo de 2017 se publica en el BOG la Norma Foral 1/2017, de 9 de mayo, de reforma parcial de la Norma Foral General Tributaria del Territorio Histórico de Gipuzkoa. En su mayoría entra en vigor al día siguiente de su publicación en el BOG. Entre las modificaciones con efectos recaudatorios cabe destacar las siguientes:

- Respecto a la cláusula antielusión, se configura un nuevo tipo infractor, en el que se integran los posibles resultados materiales de la conducta del obligado y la desatención por su parte de los criterios administrativos preexistentes que hubiesen determinado el carácter abusivo de actos o negocios sustantivamente iguales, y se refuerza el derecho de la Administración Tributaria a comprobar e investigar.



- Zerga-bilketa arloan, berariaz ezartzen da bermeak maila bereko hipotekekin exekutatzeko kasua. Ogasun eta Finantza Departamentuak, Zerga-bilketako Zuzendariordetza Nagusiari txostena eskatu ondoren, erabaki dezake, maila berean bermatutako gainerako hartzekodunekin batera, zer baldintza partikular aplikatu behar diren bermearen exekuzioan, Herri Ogasunaren interesak ahalik eta gutxien kaltetu daitezzen.

- Arau-hausteen eta zehapenen araubideari dagokionez, egokitu egiten da subjektu arau-haustearen kalifikazioa baterakuntza fiskalaren araubidean zergapetuta dauden taldeen eremuan. Zehapenak barkatzeko araubidean, jokatzeke era aldatzen da. Izan ere, orain esaten da zehapenak kudeaketa edo ikuskapen prozedura beretik eratorriak direnean eta haien zenbateko metatua 6.000 eurokoa edo handiagoa denean, ez dagoela zertan aurrez komunikatu Batzar Nagusiei barkamen proposamena, eta barkatzeko erabakia geroago komunikatuko zaiola.

Aukera zabalik gelditzen da adostasunagatik araututako murriztapena zehapenari bakarrik aplikatzeko, kontabilitate eta erregistro obligazioak betetzen ez diren zenbait kasutan, non iruzurrezko bitartekoen erabilera ez baita mailakatzeko irizpidea, baita fakturazio obligazioak betetzen ez diren zenbait kasutan ere, batik bat arau-hausteen eraginari eta jokabide horiengatik jarri beharreko zehapenen zenbatekoari erreparatuta.

Ezkatuketa mailaketa irizpide gisa desagertzen da, eta ukitzen dituen arau-hauste motei lotutako zirkunstantziatzat hartzen da. Arau-hauste horiek izan daitezke zerga zorra ez ordaintzea, likidazioak egiteko beharrezkoak diren aitortpenak edo agiriak ez aurkeztea eta itzulketak bidegabeki lortzea.

Autolikidazioak edo aitortpenak horretarako onartutako eremuan edo bide elektronikoa, informatikoa edo telematikoez bestelako bitartekoetan aurkezteko betebeharrari buruzko arau-haustea zerga arloan garrantzia duten beste

- En materia de recaudación, se incorpora un supuesto específico de ejecución de garantías con hipotecas de igual rango. El Departamento de Hacienda y Finanzas, previo informe de la Subdirección General de Recaudación, puede acordar, junto con el resto de acreedores garantizados en igual rango, las condiciones particulares de la ejecución de la garantía que originen menor quebranto a los intereses de la Hacienda Pública.

- Respecto al régimen de infracciones y sanciones, se adapta la calificación de sujeto infractor en el ámbito de los grupos que tributan en el régimen de consolidación fiscal. En el régimen de condonación de sanciones, se sustituye la comunicación previa a las Juntas Generales de la propuesta de condonación por una comunicación posterior del acuerdo de concesión, cuando las sanciones deriven de un mismo procedimiento tributario de gestión o inspección y su cuantía acumulada sea igual o superior a 6.000 euros.

Se abre la posibilidad de la aplicación de la reducción por conformidad exclusivamente a la sanción, en determinados casos de incumplimiento de obligaciones contables y registrales que no actúen como criterios de graduación por utilización de medios fraudulentos, así como en determinados casos de incumplimiento de las obligaciones de facturación, atendiendo fundamentalmente a la repercusión de las infracciones y la cuantía de las sanciones a imponer como consecuencia de la concurrencia de tales conductas.

Desaparece la ocultación como criterio de graduación para incorporarse como circunstancia inherente a los tipos infractores en los que tiene incidencia, como son dejar de ingresar la deuda tributaria, la no presentación de declaraciones o documentos necesarios para practicar liquidaciones y la obtención indebida de devoluciones.

La infracción relativa a la obligación de presentar autoliquidaciones o declaraciones en el modelo aprobado al efecto o por medios distintos a los electrónicos, informáticos o telemáticos, se extiende a otros documentos con trascendencia

agiri batzuetara zabaltzen da. Hori horrela, zehapena larriagotu egiten da bide elektronikoko, informatiko edo telematikoez bestelako bitartekoetan aurkezteagatik, bitarteko horietan aurkezteko betebeharrak dagoenean.

Kontabilitate eta erregistro obligazioak betetzeari dagokionez, araubide zehatzailea aldatzen da, obligazio hori izaera orokorrez ez betetzeagatik aplikatzen den gutxieneko zehapena handitzeko. Gainera, diru isun proportzionala arau-haulearen negozio zifraren 100eko 10era igotzen da, 15.000 euroko minimoa jarrita, ez-betetzea kontabilitatea, liburuak eta erregistroak eramateko balio duten programa eta artxibo informatikoak gordetzeko betebeharrari eta erabilitako kodeketa sistemei buruzkoa denean. Era berean, isun handiagoak ezartzen dira, Zerga Administrazioak egiaztatzen duenean fakturazioa kontrolatzeko euskarri diren programa eta artxibo informatikoak eta erabilitako kodeketa sistemak suntsitu, ezabatu edo manipulatu direla. Halaber, 30.000 euroraino igotzen da diru isun finkoa, jarduera eta ekitaldi ekonomiko berean kontabilitate desberdinak eramaten badira eta horrek oztopatzen badu zergapekoaren benetako egoera zein den ezagutzea. Fakturak edo frogagiriak egin, bidali edo emateko obligazioak behar bezala ez betetzeagatik edo agiri haiek ez gordetzeagatik aplikatzen diren zehapenak ere igo egiten dira.

Zerga Administrazioaren jarduketari aurka egiteagatik, haiek oztopatzeagatik, aitzakiak jartzeagatik edo ezetza emateagatik araututa dagoen arau-haustearen barruan, izaera orokorreko zehapenak 150etik 300 eurora gehitzen dira. Gainera, ezartzen da zehapenak handiagoak izango direla arau-haustea gertatzen bada egiaztapen eta ikerketa prozedura batean, egiaztapen murriztuko prozedura batean edo egiaztapen mugatuko prozedura batean.

- Ogasun Publikoaren aurkako delituan, likidazioa egitea eta haren bitartez kuantifikatutako zerga zorra biltzeko jarduketak

tributaria, agravando la sanción por la presentación por medios distintos a los electrónicos, informáticos o telemáticos cuando hubiera obligación de presentarlos por dichos medios.

En lo que concierne al cumplimiento de las obligaciones contables y registrales, se modifica el régimen sancionador en el sentido de incrementar la sanción mínima por el incumplimiento, con carácter general, de dicha obligación. Además, se incrementa al 10 por 100 de la cifra de negocios del infractor la multa pecuniaria proporcional con un mínimo de 15.000 euros cuando el incumplimiento se refiera a la obligación de conservar los programas y archivos informáticos que sirvan de soporte a la contabilidad, libros y registros, así como a los sistemas de codificación utilizados y se establecen multas superiores para los casos en los que la Administración tributaria compruebe que los programas y archivos informáticos que sirven de soporte para el control de la facturación y los sistemas de codificación utilizados, han sido destruidos, borrados o manipulados. Del mismo modo, se incrementa a 30.000 euros la multa pecuniaria fija para los supuestos de llevanza de contabilidades distintas referidas a una misma actividad y ejercicio económico que dificulten el conocimiento de la verdadera situación del obligado tributario. También se incrementan las sanciones por incumplir debidamente las obligaciones de expedición, remisión o entrega de facturas o justificantes, o en la falta de su conservación.

Dentro de la infracción tributaria por resistencia, obstrucción, excusa o negativa a las actuaciones de la Administración tributaria, se incrementan las sanciones con carácter general de 150 a 300 euros, previéndose sanciones específicas más gravosas para los casos de producirse la infracción con ocasión de un procedimiento de comprobación e investigación, de comprobación restringida o de comprobación limitada.

- En el delito contra la Hacienda Pública se parte de que la regla general es la práctica de liquidación y el desarrollo de las

aurrera eramatea da arau orokorra. Horrek ez du eragozten, hala ere, zerga araudian jasotako kasu jakin batzuetan, legegileak, puntu honetan zigor arloko arauan finkatutako hautazko izaerari zorrotz helduz, jarduketak geldiaraztea, likidaziorik egin gabe, harik eta auzitegiek erabaki bat hartu arte.

- ZFAOri beste titulu bat gehitzen zaio arauan jasotakoa Europar Batasuneko araudiak legez kanpoko eskatu laguntza bateraezinen arloan ezarritakora egokitzeko. Estatu laguntzak berreskuratzean, berreskuratze erabakia berehala eta modu efektiboan exekutzeko printzipioak, hain zuzen ere, Kontseiluaren 2015eko uztailaren 13ko 2015/1589/EB Erregelamenduko 16. artikuluan ezarritakoak, berreskuratze erabakien exekuzioaren erregulazioaren iturri dira, eta haren berezitasun nagusiak justifikatzen dituzte: egintza administratibo irmoak aldatu ahal izatea, baita gauza epaituaren indarrez ere, eta zerga zorrak geroratu edo zatikatu ezinezkotzat hartzea.

Horrez gain, preskripzio erregela bereziak sartzen dira Europar Batasuneko araudiak behartuta, halako moduz non, zerga zorra berreskuratze erabakiaren exekuziotik bakarrik ondorioztatzen denean, zor horri ez baitzaizkio aplikatzen barruko preskripzio epeak.

Berreskuratze erabakiak exekutzeko bi prozedura mota sortzen dira, eta bata edo bestea aplikatzen dira erabakian aipatutako zerga betebeharraren elementuen izaeraren arabera. Bata edo bestea aplikatuko da erabakiaren exekuzioak non eragiten duen -zerga zorraren kuantifikazioan edo likidazioan-.

actuaciones recaudatorias de la deuda tributaria cuantificada a través de la misma, sin perjuicio de que, en determinados casos explicitados en la norma tributaria, el legislador haya optado, en estricta sujeción al carácter potestativo fijado en la norma penal en este punto, por la paralización de las actuaciones, sin practicar liquidación, en tanto en cuanto no exista un pronunciamiento en sede jurisdiccional.

- Se introduce un nuevo título en la NFGT para adaptar la misma a la normativa comunitaria en materia de ayudas de Estado ilegales e incompatibles. En la recuperación de ayudas de Estado, los principios de ejecución inmediata y efectiva de la decisión establecidos en el artículo 16 del Reglamento (UE) 2015/1589, del Consejo, de 13 de julio de 2015, inspiran la regulación de la ejecución de las decisiones de recuperación y justifican sus principales peculiaridades: la posibilidad de modificar actos administrativos firmes, incluso con fuerza de cosa juzgada, y la consideración de las deudas tributarias resultantes como no susceptibles de aplazamiento o fraccionamiento.

Se incorporan, además, reglas especiales de prescripción impuestas por normativa comunitaria, no siendo por tanto aplicables los plazos de prescripción internos en relación con la deuda tributaria resultante exclusivamente de la ejecución de la decisión.

Se crean dos tipos de procedimiento de ejecución de decisiones de recuperación, aplicándose uno u otro en función de la naturaleza de los elementos de la obligación tributaria a los que se refiere la decisión. La aplicación de uno u otro dependerá de si la ejecución de la decisión influye o no en la cuantificación o liquidación de la deuda tributaria.



7.2. PERTSONA FISIKOEN ERRENTAREN GAINEKO ZERGA

Pertsona Fisikoen Errentaren gaineko Zergaren 2017ko bilketa likidoa 1.655.729 mila eurokoa izan da guztira. Itundutako zerga guztien kudeaketa propioagatik bildutako zenbatekorik handiena suposatzen du, eta Herri Finantzen Euskal Kontseiluari atxikitako zerga itundu guztien %35,5 da.

7.2. IMPUESTO SOBRE LA RENTA DE LAS PERSONAS FÍSICAS

La recaudación líquida del Impuesto sobre la Renta de las Personas Físicas ha ascendido a 1.655.729 miles de euros en 2017. Este impuesto aporta el mayor importe a la recaudación por gestión propia del total de tributos concertados y supone el 35,5% del total de tributos concertados afectos al Consejo Vasco de Finanzas Públicas.

GRÁFICO 7.2. GRAFIKOA

Pertsona Fisikoen Errentaren gaineko Zergaren bilketaren banaketa

Distribución de la recaudación del Impuesto sobre la Renta de las Personas Físicas 2017

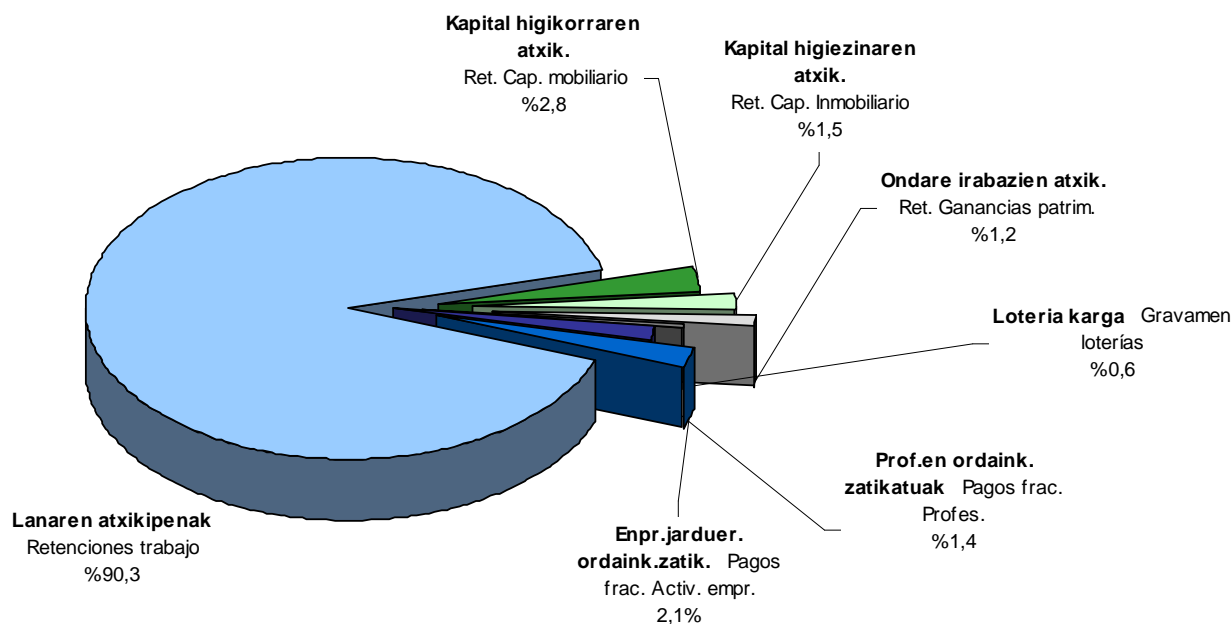

Zergaren **sarrera iturri**ei erreparatuz gero, hauxe ikusten da:

- Kopururik handiena lanaren atxikipenetatik dator: 1.532.422 mila euro (zerga honengatik bildutako guztiaren %90,3).
- Kapitalaren atxikipenak %4,3 dira, honela banatuta:
 - Kapital higikorra: %2,8.
 - Kapital higiezina: %1,5.
- Hurrengo kontzepturik garrantzitsuena ordainketa zatikatuak dira (%3,5). Zifra horren barruan:

Si distinguimos las **fuentes** de las que pueden provenir los ingresos del impuesto, se observa:

- La mayor cuantía proviene de las retenciones del trabajo: 1.532.422 miles de euros, (90,3% del total del impuesto).
- Las retenciones de capital suponen el 4,3%, distribuido entre:
 - El 2,8% del capital mobiliario.
 - El 1,5% del inmobiliario.
- El siguiente concepto en importancia son los pagos fraccionados, con el 3,5%, de los cuales:



- %2,1 enpresako jardueretatik eratorritakoa da.
- %1,4 profesionalen egindako ordainketei dagokie.
- %1,2 ondare irabazien atxikpenak dira.
- %0,6 loteria kargari dagokio.

- Un 2,1%, a los derivados de las actividades empresariales.
- Un 1,4% corresponde a los pagos efectuados por los profesionales.
- El 1,2% son las retenciones derivadas de las ganancias patrimoniales.
- El 0,6% corresponde al gravamen de loterías.

Kuota diferencial garbiak 41.165 mila euroko ekarpen negatiboa du, zerga honengatik bildutako guztiaren -%2,5.

La cuota diferencial neta presenta una aportación negativa, que asciende a 41.165 miles de euros y que supone un -2,5% del total de la recaudación del impuesto.

GRÁFICO 7.3. GRAFIKOA
Errenta Zergaren bilketa likidoaren bilakaera
Evolución de la recaudación líquida del IRPF

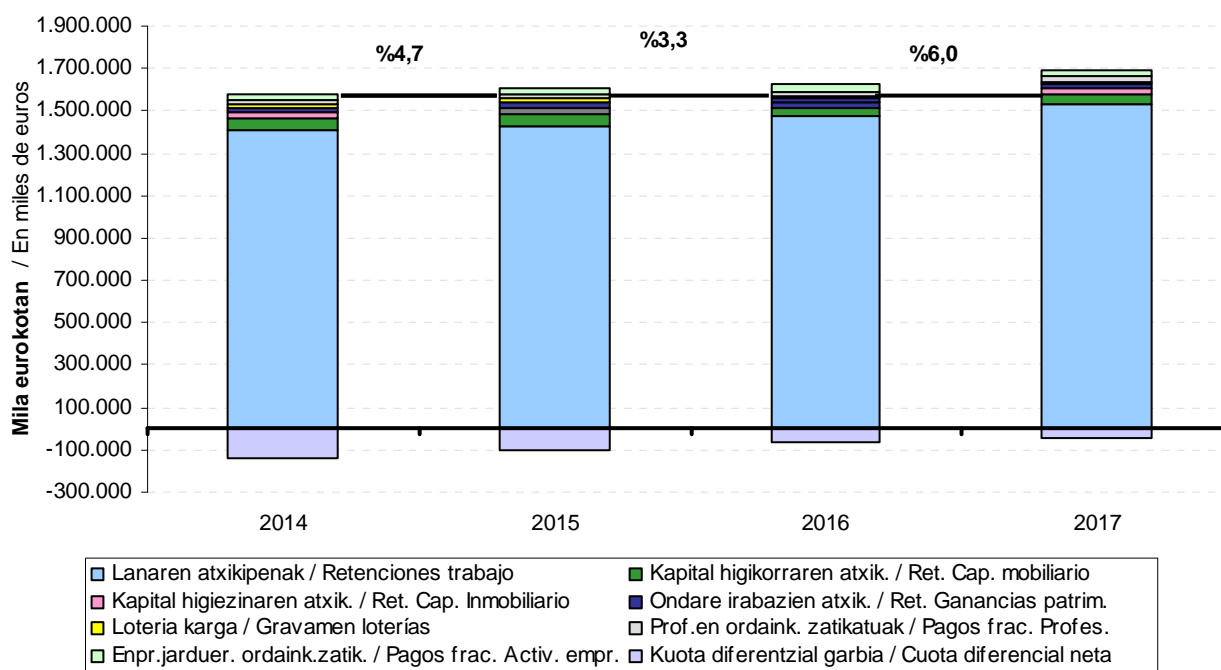

7.3 grafikoan ikusgai jarri dugu nolako bilakaera izan duen Pertsona Fisikoen Errentaren gaineko Zergaren bilketa likidoak 2014-2017 epealdian, sarrera iturrien arabera. 1.445 milioi euroetatik 2014an 1.656 milioi euroetara pasatu da 2017an. 2015. urteko bilketa %4,7 igo egin zen, eta 2016an %3,3. 2017an hazkunde tasa %6,0 izan da.

El gráfico 7.3 muestra la evolución de la recaudación líquida por IRPF en el periodo 2014-2017, distinguiendo las distintas fuentes de recaudación. De los 1.445 millones de euros de 2014 se ha pasado a los 1.656 millones de 2017. En 2015 la recaudación sube el 4,7% y en el año 2016 sube un 3,3%. En 2017 la tasa de crecimiento es del 6,0%.

Lanaren atxikpenak dira PFEZren bilketaren iturri nagusi. 2017an 1.532 milioi eurokoak izan dira.

Las retenciones de trabajo son la fuente principal de la recaudación por IRPF. En 2017 han ascendido



Azken hiru ekitaldietan honako hazkunde tasak izan dira: +%1,7, +%2,8 eta +%4,2 hurrenez hurren. 2015ean igo egin zen, eta 2016an joera mantentzen da. 2017an joera finkatzen da eta gora egiten du bilketak.

a 1.532 millones de euros. Su tasa de crecimiento ha sido del 1,7% en 2015. En 2016 mantiene la tendencia y aumenta el 2,8%. En 2017 se consolida el aumento y crece el 4,2%.

GRÁFICO 7.4. GRAFIKOA
Lan atxikipenen bilakaera
Evolución de las retenciones de trabajo



GRÁFICO 7.5. GRAFIKOA
Gainontzeko atxikipenen eta ordainketa zatikatuen bilakaera
Evolución de las demás retenciones y de los pagos fraccionados



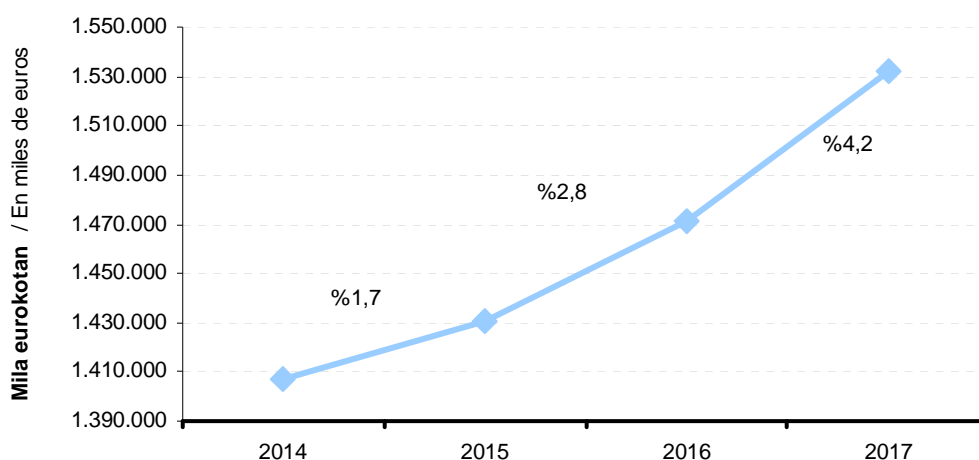
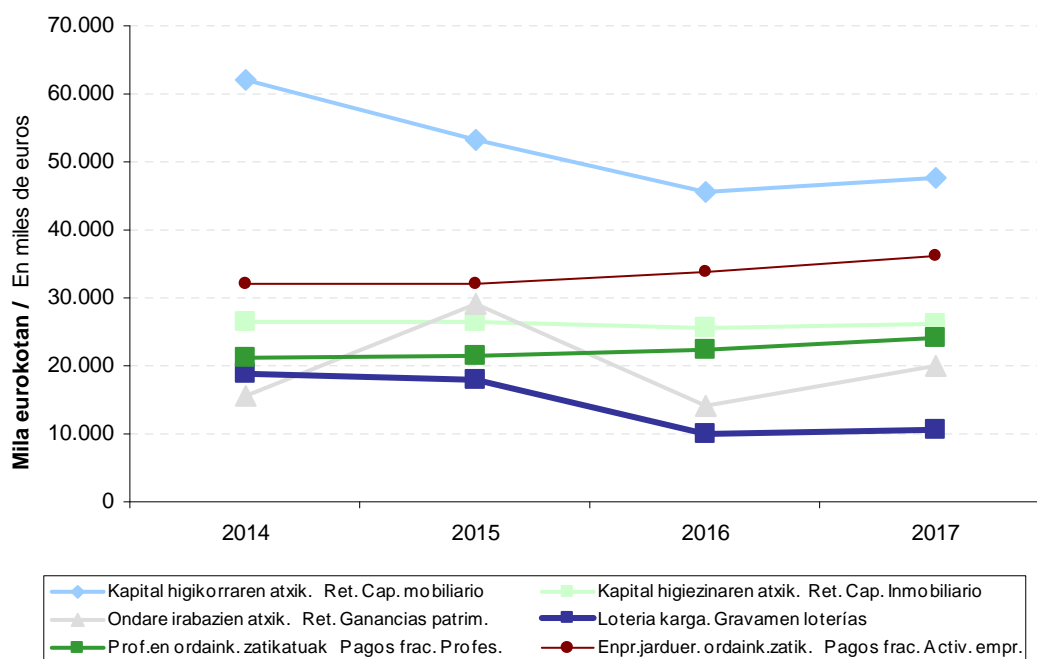

PFEZren bilketaren gainontzeko iturriak oso urruti ageri dira. Nabarmentzekoa da **kuota diferencial garbiak** izan duen hobekuntza. 2015ean kontzeptu honegatik eginiko itzulketa %28,5 jaitsi zen, 2016an %38,6 eta 2017an %32,3, 2014ko 138 milioi eurotako itzulketatik 2017ko 41 milioiraino igaro da.

Inbertsio fondoetako **ondare irabaziei aplikatutako atxikipenen** bilketa 20 milioi eurokoa izan da 2017. urtean, eta honako bariazio tasak izan dira: %84,8 2015ean, -%51,2 2016an eta %40,8 2017an.

Kapital higieznaren atxikipenak, hiri ondasun higiezinak errentan emategatik lortutako etekinak zergapetzen dituenak, 26 milioi euro bildu ditu 2017. urtean, eta honako bariazio tasak izan dira: -%0,1 2015ean, -%2,8 2016an eta %2,4 2017an.

Kapital higikorraren atxikipenak bilketa likidoak gero eta jaitsiara handiagoak izan ditu, baina 2017an gora egiten du: 2015ean %14,2 jaitsi da, 2016an %14,5 murriztu eta 2017an %4,9 handitu da. Kuantitatiboki bilketa osoaren bigarren zenbatekoa da (48 milioi euro 2017an).

Jarduera profesional zein enpresakoen **ordainketa zatikatuengatik** 60 milioi euro bildu dira 2017an, eta geroz eta igoera handiagoak izan dituzte: +%0,6 2015ean, +%4,9 2016an eta +%6,9 2017an.

A gran distancia se sitúa el resto de fuentes de las que procede la recaudación por IRPF. Destaca la mejoría en la **cuota diferencial neta**. En 2015 la devolución por este concepto decreció el 28,5%, en 2016 un 38,6%, y en 2017 un 32,3%, y pasa de devoluciones de 138 millones de euros en 2014 a 41 millones de euros en 2017.

La **retención sobre las ganancias patrimoniales** en fondos de inversión, asciende a 20 millones de euros en 2017, habiendo presentando tasas de variación del 84,8% en 2015, -51,2% en 2016 y 40,8% en 2017.

La **retención por el capital inmobiliario**, que grava los rendimientos derivados del alquiler de los bienes inmuebles urbanos, asciende a 26 millones de euros en 2017, habiendo presentando tasas de variación del -0,1% en 2015, -2,8% en 2016 y 2,4% en 2017.

La recaudación líquida por **retención por el capital mobiliario** ha tenido progresivas disminuciones, con incremento en 2017: decrece el 14,2% en 2015, disminuye el 14,5% en 2016 y aumenta el 4,9% en 2017. Cuantitativamente supone el segundo importe sobre la recaudación total (48 millones de euros en 2017).

Los **pagos fraccionados**, tanto por actividades empresariales como profesionales, suman 60 millones de euros en 2017 y han tenido aumentos progresivos: +0,6% en 2015, +4,9% en 2016 y +6,9% en 2017.

GRÁFICO 7.6. GRAFIKOA
PFEZ. Kuota diferencial garbiaren bilakaera
IRPF. Evolución de la cuota diferencial neta

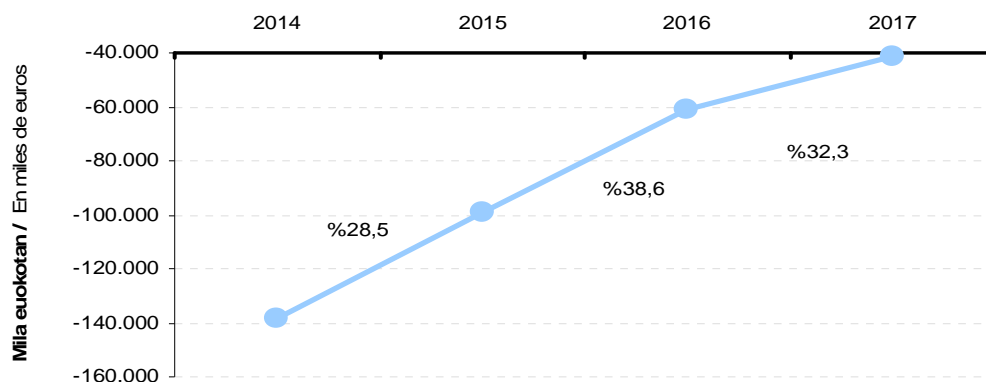



Kuota diferentzial garblagatik izandako bilketa likidoan osagai positiboa (bilketa osoa) eta negatiboa (itzulketak) bereizten baditugu, kopuru hauek ageri dira 2017an:

- 236.538 mila euroko bilketa osoa.
- 277.703 mila euroko itzulketak.
- Haien arteko diferentziak -41.165 mila euroko bilketa likidoa ematen digu, hau da, emaitza %32,3 hobetu da aurreko ekitaldiarekin alderatuta.

Si desglosamos la recaudación líquida por **cuota diferencial neta** en sus componentes positivo (recaudación íntegra) y negativo (devoluciones), en 2017 se ha obtenido:

- Una recaudación íntegra de 236.538 miles de euros.
- Unas devoluciones por importe de 277.703 miles de euros.
- Por diferencia, la recaudación líquida ha ascendido a -41.165 miles de euros. Comparativamente con el ejercicio precedente, ha mejorado un 32,3%.

7.3. SOZIETATEEN GAINEN ZERGA

Sozietateen gaineko Zerga zuzeneko zergen artean bigarrena da bilketa likidoari dagokionez. Herri Finantzen Euskal Kontseiluari atxikitako zerga itundu guztien bilketaren %5,9 hartu du 2017an, hau da, 275 milioi euro guztira.

Sozietateen gaineko Zergagatik bildutako %5,8 igo da 2015. urtean. 2016an %0,8 jaitsi da, baina 2017an joera aldatzen da eta %10,3 igo da.

7.3. IMPUESTO SOBRE SOCIEDADES

El Impuesto sobre Sociedades es el segundo impuesto de entre los directos en cuanto a importe líquido recaudado. En 2017 ha supuesto el 5,9% del total de tributos concertados afectos al Consejo Vasco de Finanzas Públicas, habiendo ascendido a 275 millones de euros.

El importe líquido recaudado por el Impuesto sobre Sociedades ha aumentado el 5,8% en 2015. En 2016 decrece el 0,8%, pero en 2017 cambia la tendencia y crece el 10,3%.

GRÁFICO 7.7. GRAFIKOA
Sozietateen gaineko Zergaren bilketa likidoaren bilakaera
Evolución de la recaudación líquida del Impuesto sobre Sociedades

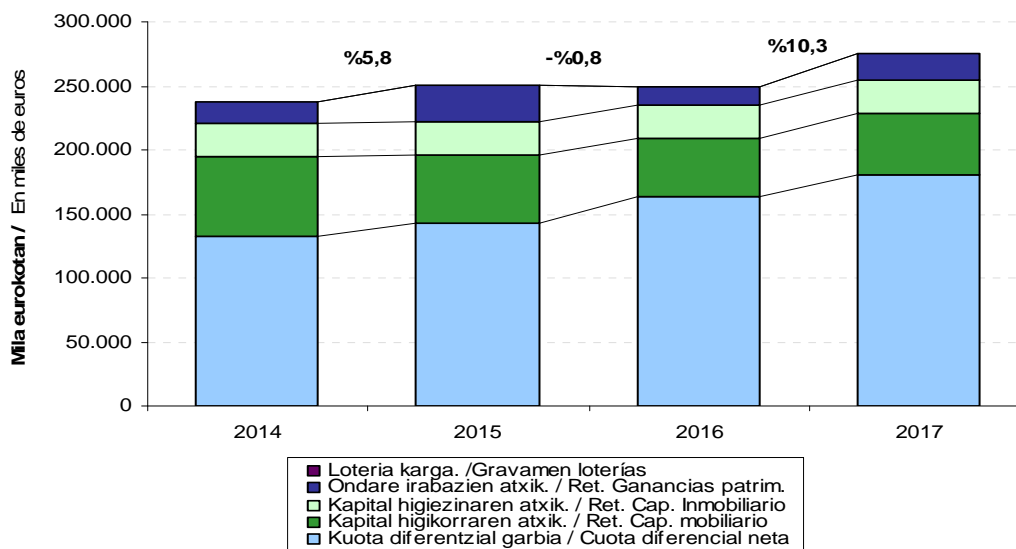

Zergaren sarrerek honako **iturriak** dituzte:

- Ondorengo atxikipenak:
 - Kapital higikorraren etekinarenak.
 - Kapital higiezinaren etekinarenak.
 - Ondare irabazienak.
- Zerga likidatzean lortutako kuota diferentzial garbia.

Kapital higikorraren nahiz higiezinaren atxikipenengatik eta, orobat, ondare irabazien atxikipenengatik bildutakoa Errenta Zergaren eta Sozietateen gaineko zergaren artean erdibanatuz gero (%50) zenbateko eta bilakaera bera ageri dira bi zergetan. Horren azterketa aurreko atalean jaso dugu.

Las **fuentes** de las que provienen los ingresos del impuesto son:

- Las retenciones practicadas sobre:
 - El rendimiento del capital mobiliario.
 - El rendimiento del capital inmobiliario.
 - Las ganancias patrimoniales.
- La cuota diferencial neta obtenida en la liquidación del impuesto.

La distribución al 50% entre el IRPF y el impuesto sobre sociedades de la recaudación por retenciones del capital, tanto mobiliario como inmobiliario, así como las de las ganancias patrimoniales, hace que presenten la misma cuantía y trayectoria en ambos impuestos. Su análisis ya está recogido en el apartado anterior.

GRÁFICO 7.8. GRAFIKOA
Sozietateen gaineko zerga. Kuota diferentzial garbiaren bilakaera
Impuesto sobre sociedades. Evolución de la cuota diferencial neta

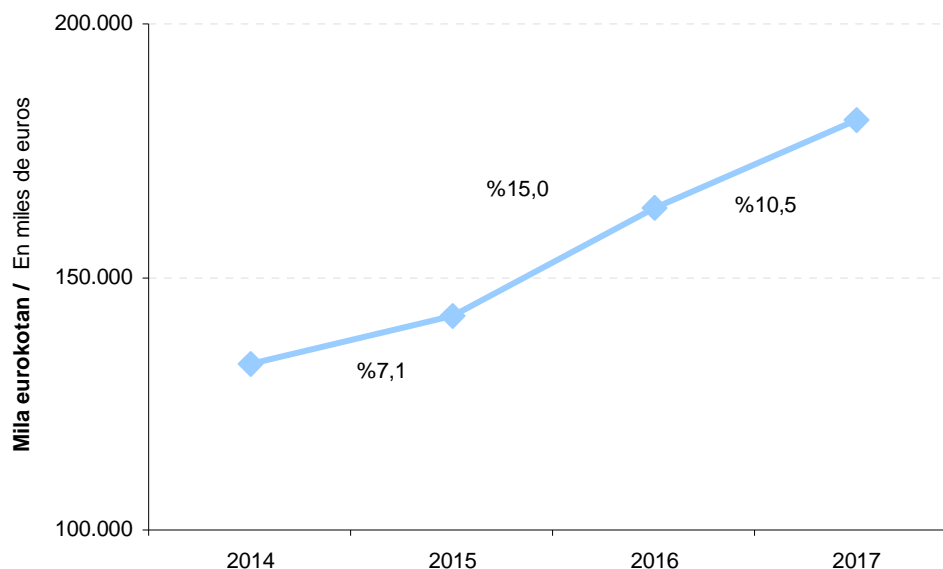

Horrela bada, zergaren **kuota diferencial garbia** aztertuko dugu, 2017ko ekitaldian datu hauek eman dituen:

- 305.005 mila euroko bilketa osoa.
- 124.080 mila euroko itzulketak.
- Bi aurrekoen arteko diferentziak 180.925 mila euroko bilketa likidoa eman du, 2016an lortutakoa baino %10,5 handiago.

7.4. BALIO ERANTSIAREN GAINEKO ZERGA

Balio Erantsiaren gaineko Zergaren bilketa likidoaren barruan bi kontzeptu hartzen dira kontuan: batetik, Foru Aldundiak berak kudeatutako bilketa, eta, bestetik, Ekonomia Itunaren Legeak zerga honetarako araututako doikuntzak direla-eta Estatutik etorritako sarrerak.

Zerga honen kudeaketa propioagatik bildutako zenbatekoak 2017ko bilketa osoaren %26,5 hartzen du. Doikuntzengatik bildutako %16,0a gehituz gero, BEZa zerga bilketan pisu gehien duen zerga dugu (bilketa osoaren %42,5).

Balio Erantsiaren gaineko Zergaren bilketa likidoa 1.985.348 mila eurokoa izan da 2017. urtean, aurreko urtean baino 331.597 mila euro gehiago. Horrek %20,1eko igoera ekarri du berekin urte horien artean. Aurreko bi ekitaldietan urteko hazkunde tasek hauek izan dira: 2015ean +%3,1 eta 2016an +%1,3.

Así pues, nos fijaremos en la **cuota diferencial neta** del impuesto, cuyos datos para 2017 han sido:

- Una recaudación íntegra por valor de 305.005 miles de euros.
- Devoluciones que han ascendido a 124.080 miles de euros.
- Por diferencia entre las anteriores, una recaudación líquida de 180.925 miles de euros, un 10,5% superior a la obtenida en 2016.

7.4. IMPUESTO SOBRE EL VALOR AÑADIDO

Dentro de la recaudación líquida del impuesto sobre el valor añadido se tiene en cuenta tanto la correspondiente a la gestión propia de esta Diputación Foral, como la parte atribuida a Gipuzkoa del ingreso realizado por el Estado con motivo de los ajustes que por este impuesto están regulados en la Ley del Concierto Económico.

El importe procedente de la recaudación por gestión propia de este impuesto supone el 26,5% de la recaudación total de 2017, lo que, unido al 16,0% que representan los ajustes, hace que el IVA sea el concepto impositivo de mayor peso recaudatorio (42,5% de la recaudación total).

Cuantitativamente, la recaudación líquida total de 2017 por el Impuesto sobre el Valor Añadido (por ambas vías) ha ascendido a 1.985.348 miles de euros, 331.597 miles más que lo recaudado en 2016, lo que supone un aumento interanual del 20,1%. Las tasas de crecimiento de los dos ejercicios anteriores han sido: +3,1% en 2015 y +1,3% en 2016.



GRÁFICO 7.9. GRAFIKOA
BEZaren bilketa likidoaren bilakaera
Evolución de la recaudación líquida del IVA

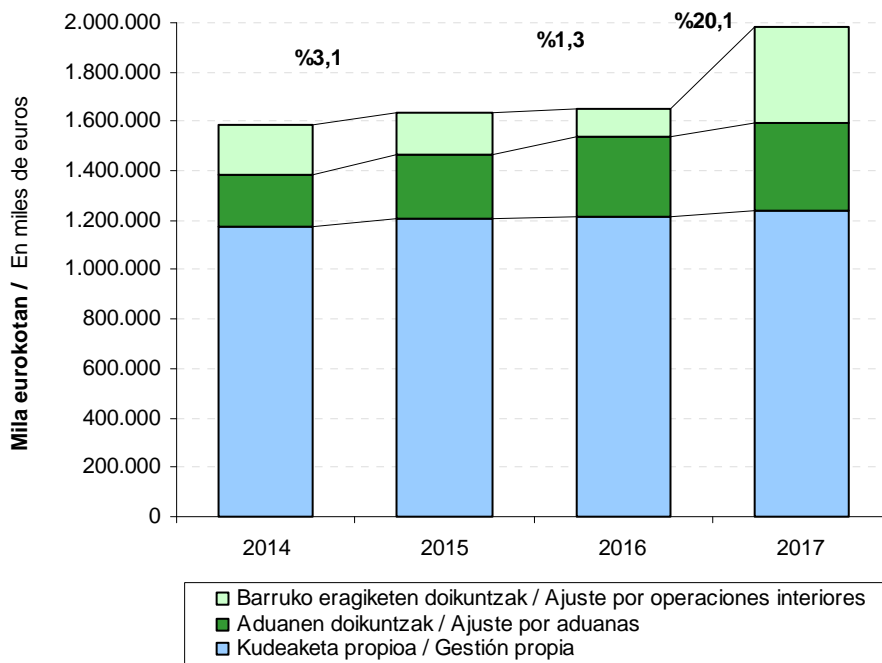

Kudeaketa propioz bildutako BEZak emaitza hauek ageri ditu 2017an:

- 1.876.728 mila euroko bilketa osoa.
- 639.345 mila euroko itzulketak.
- 1.237.382 mila euroko bilketa likidoa, bilketa osoari itzulketak kendu ondoren kalkulatua.

Kudeaketa propioagatik lortutako bilketa likido honek iguera izan du epealdi guztian, 2015ean %2,4, 2016an %0,7 eta 2017an %2,1.

En 2017 el IVA recaudado mediante **gestión propia** presenta:

- Una recaudación íntegra que asciende a 1.876.728 miles de euros.
- Devoluciones por importe de 639.345 miles de euros.
- Una recaudación líquida, como resultado de restar las devoluciones a la recaudación íntegra, por importe de 1.237.382 miles de euros.

Esta recaudación líquida de gestión propia aumenta en todo el período, en 2015 un 2,4%, en 2016 un 0,7% y en 2017 un 2,1%.



GRÁFICO 7.10. GRAFIKOA
BEZaren sarrera iturrien bilakaera
Evolución de las diferentes vías de ingreso del IVA

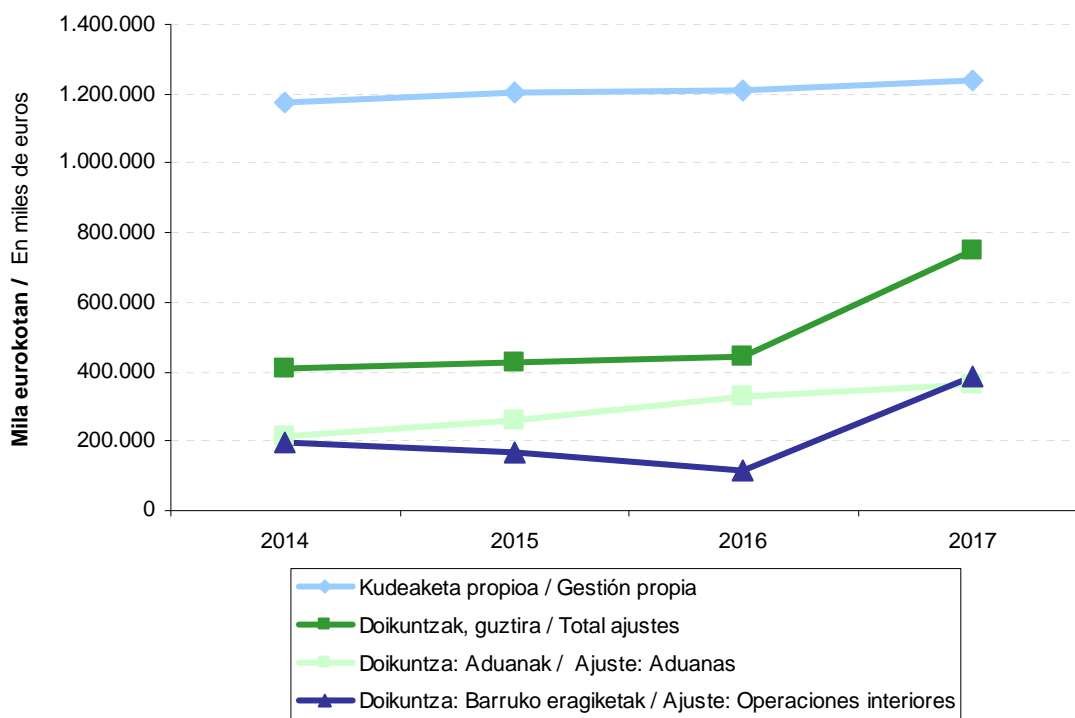

BEZaren doikuntzen bidez egiten den bilketa Estatutik jasotzen da zuzenean hiru hilean behin. 2017. urtean 747.965 mila euro ordaindu ditu guztira, honela banatuta:

- %48,3 aduanetako errentak dira.
- Gainerako %51,7a barruko eragiketen doikuntzei dagokie.

Datu horiek aurreko ekitaldikoekin konparatuz gero, agerian jartzen da doikuntzen bidez egindako bilketa %69,5 igo dela. Aduanetako errentenak %10,2 igo dira, eta barruko eragiketen doikuntzak %240,6 igo dira. Beraz, emaitza globalak gora egitea ekarri du.

La recaudación vía **ajustes de IVA** es ingresada directamente por el Estado cada trimestre. El total ingresado en 2017 asciende a 747.965 miles de euros, correspondiendo:

- El 48,3% a rentas de aduanas.
- El 51,7% restante a ajustes por operaciones interiores.

Comparando estos datos con los del ejercicio anterior, se aprecia que la recaudación vía ajustes aumenta un 69,5%. El ajuste por rentas de aduanas ha aumentado un 10,2%, y por operaciones interiores ha aumentado un 240,6%, dando lugar al mencionado aumento en el resultado global.

7.5. ZERGA BEREZIAK

Lurralde historiko bakoitzak bi sarrera iturri ditu zerga berezietan:

- Foru aldundien kudeaketa propioa.
- Ekonomia Itunaren Legean zerga honetarako araututako doikuntzengatik Estatuak egiten dituen sarrerak.

Aldi berean, bi sarrera iturri horiek zergak biltzen diren ekitaldiko ekarpen koefizientearen arabera banatzen dira Autonomia Erkidegoko hiru lurraldeen artean. Portzentaje hori aplikatzen zaie bai urte barruko bilketari eta doikuntzei, eta bai aurreko ekitaldietatik etorrira Estatuak ekitaldiaren barruan gauzatzen dituen doikuntzen likidazioari. Hori dela-eta, sarreretan dauden bariazioak bi arrazoiengatik gerta daitezke:

- Zerga bilketak berak dituen aldaketengatik.
- Banaketan aplikatzen den portzentajea aldatzeagatik.

7.5. IMPUESTOS ESPECIALES

Los ingresos de cada Territorio Histórico por los Impuestos Especiales proceden de dos vías:

- La gestión propia de las diputaciones forales.
- Los ingresos realizados por el Estado con motivo de los ajustes que, por estos impuestos, están regulados en la Ley del Concierto Económico.

A su vez, ambas vías de ingreso se distribuyen entre los tres territorios de la Comunidad Autónoma en base al coeficiente de aportación correspondiente al ejercicio recaudatorio. Dicho porcentaje se aplica tanto a la recaudación y ajustes del año como a la liquidación de los ajustes del Estado de ejercicios anteriores que se realicen en el ejercicio. Por ello, las variaciones en los ingresos pueden deberse:

- A las propias de la misma recaudación.
- A la modificación del porcentaje que se aplica en el reparto.

GRÁFICO 7.11. GRAFIKOA
Zerga Berezien bilketa likidoaren bilakaera
Evolución de la recaudación líquida de los Impuestos Especiales

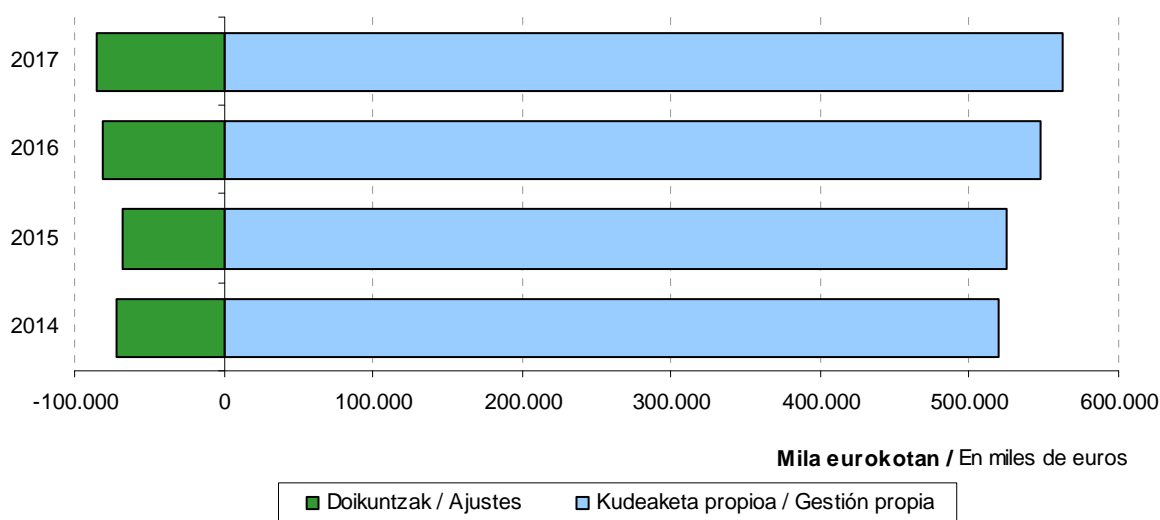



7.11 grafikoa ikus dezakegu nolako bilakaera izan duen 2014-2017 epealdian Zerga Berezien bilketa likidoak Gipuzkoako Lurralde Historikoan bai kudeaketa propioagatik, bai Gipuzkoari egotzitako doikuntzengatik.

Zerga berezien 2017ko bilketa osoaren osagai positibo eta negatiboak desberdinduz gero, honako datuak dauzkagu:

- 637.929 mila euroko bilketa osoa.
- 159.568 mila euroko itzulketak.
- 478.361 mila euroko bilketa likidoa, bilketa osoari itzulketak kendu ondoren kalkulatu.

Zerga bereziak bilketa likido osoaren %10,2 izan dira 2017an, 2016an zeukan portzentajea gutxi gorabehera (%11,1).

Zerga berezien barruan bi talde bereiz ditzakegu:

- **Kudeaketa propio** bidez bakarrik biltzen direnak: Zenbait Garraiobideren gaineko Zerga eta Elektrizitatearen gaineko Zerga.
- Horrez gain, Estatuak hiru hilean behin zuzenean ordaintzen dituen **doikuntzetatik** datozenak: Alkoholaren eta Edari Deribatuen gaineko Zerga, Tarteko Produktuen gaineko Zerga, Hidrokarburoen gaineko Zerga, Tabako Laboreen gaineko Zerga eta Garagardoaren gaineko Zerga.

Lehen taldeak zerga berezien bilketa likidoaren %6,0 hartzen du: 28.799 mila euro guztira.

Bigarren taldeak (gainerako %94,0k) 449.562 mila euro bildu ditu:

- kudeaketa propioagatik: 534.304 mila euro.
- doikuntzengatik: -84.742 mila euro.

El gráfico 7.11 recoge la evolución en el periodo 2014-2017 de la recaudación líquida del Territorio Histórico de Gipuzkoa por impuestos especiales, tanto por gestión propia como por ajustes imputados a Gipuzkoa.

Desglosando la recaudación en 2017 del total de impuestos especiales en sus componentes positivos y negativos, tenemos:

- Una recaudación íntegra que asciende a 637.929 miles de euros.
- Devoluciones por importe de 159.568 miles de euros.
- Una recaudación líquida, resultado de restar a la recaudación íntegra las devoluciones, que se sitúa en 478.361 miles de euros.

El conjunto de Impuestos Especiales supone el 10,2% de la recaudación líquida total de 2017, porcentaje más o menos igual al que suponían en 2016 (11,1%).

Dentro de los impuestos especiales podemos distinguir dos grupos:

- Los que se recaudan únicamente por **gestión propia**: el Impuesto sobre Determinados Medios de Transporte y el Impuesto sobre la Electricidad.
- Los que, además, lo hacen por la vía de **ajustes** que ingresa directamente el Estado cada trimestre: el Impuesto sobre Alcohol y Bebidas Derivadas, el Impuesto sobre Productos Intermedios, el Impuesto sobre Hidrocarburos, el Impuesto sobre las Labores de Tabaco y el Impuesto sobre la Cerveza.

El primer grupo representa el 6,0% de la recaudación líquida por impuestos especiales y suma 28.799 miles de euros.

El segundo grupo (el restante 94,0%) recauda 449.562 miles de euros, de los cuales:

- por gestión propia: 534.304 miles de euros.
- vía ajustes: -84.742 miles de euros.



GRÁFICO 7.12. GRAFIKOA
Zenbait zerga bereziren bilketa likidoaren bilakaera
Evolución de la recaudación líquida de algunos Impuestos Especiales



GRÁFICO 7.13. GRAFIKOA
Hidrokarburoen gaineko zerga bereziaren bilketa likidoaren bilakaera
Evolución de la recaudación líquida del Impuesto Especial sobre Hidrocarburos



Hidrokarbueroen gaineko zerga da gehien bildu duena: 305.445 mila euro guztira, hau da, zerga berezi guztien %63,9 eta ekitaldiko bilketa likido osoaren %6,5.

Zerga honen bilketa likidoak %8,0ko igoera tasa izan zuen 2015eko ekitaldian, 2016an %3,8 igo zen eta 2017an %5,2 igo zen. Sarrera iturriak desberdintzen baditugu, ikus daiteke 2016an eta 2017an kudeaketa propioa bilketa igo egiten dela eta doikuntzen bariazio negatiboa dela. 2015ean bi kontzeptuak gora egiten dute.

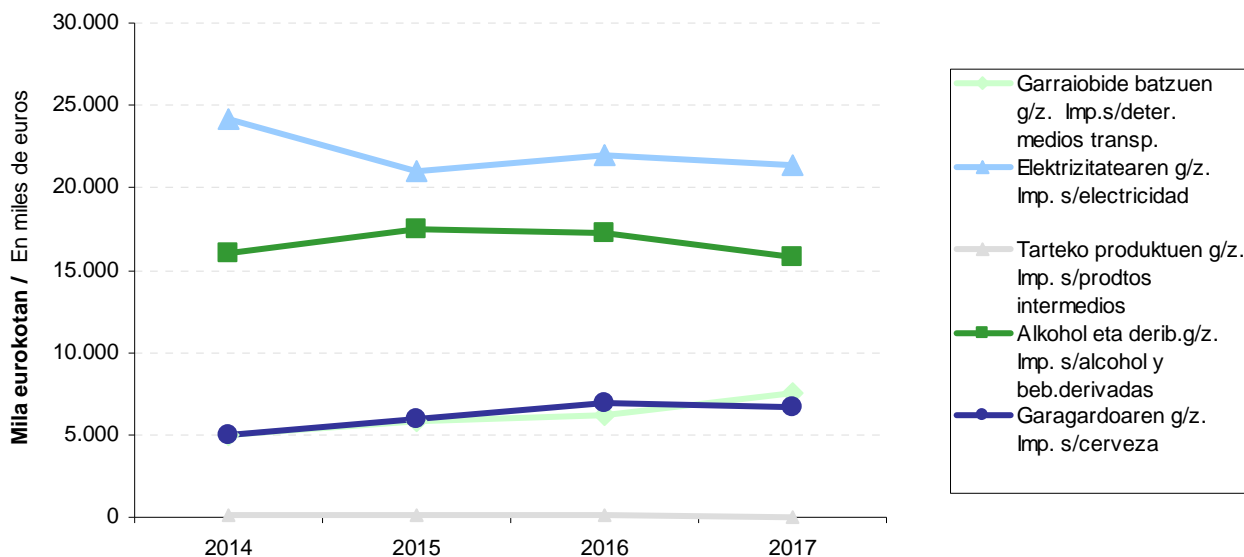
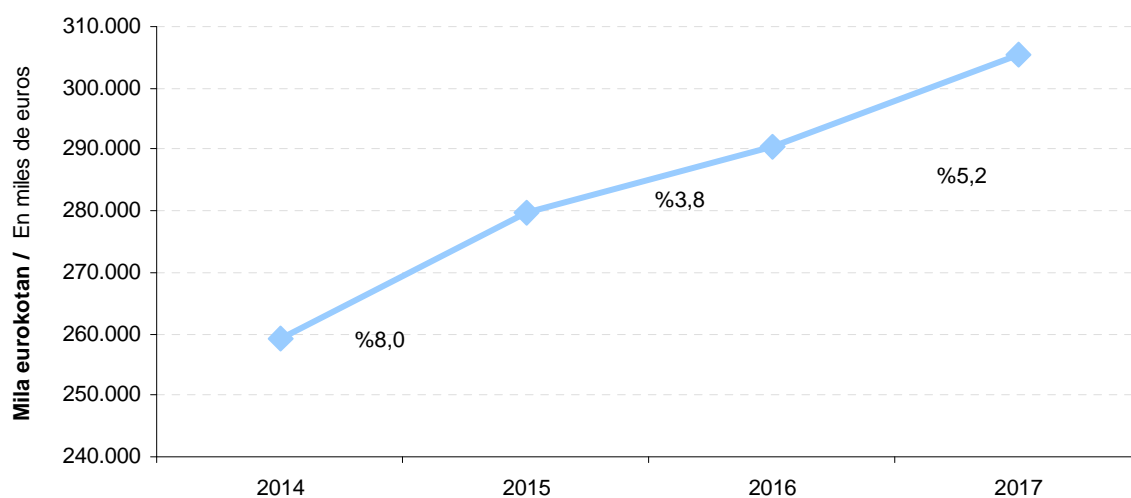
El impuesto con mayor recaudación es el que grava los **hidrocarburos**: 305.445 miles de euros, que representan el 63,9% del total de los impuestos especiales y el 6,5% de la recaudación líquida total del ejercicio.

La recaudación líquida por este impuesto crece el 8,0% en el año 2015, en 2016 crece el 3,8% y en 2017 crece el 5,2%. Diferenciando las fuentes de ingreso, en los años 2016 y 2017, la recaudación de gestión propia crece y la variación de los ajustes es negativa. En el ejercicio 2015 los dos conceptos crecen.

GRÁFICO 7.14. GRAFIKOA

Tabako laboreen gaineko zerga bereziaren bilketa likidoaren bilakaera

Evolución de la recaudación líquida del Impuesto Especial sobre Labores de Tabaco

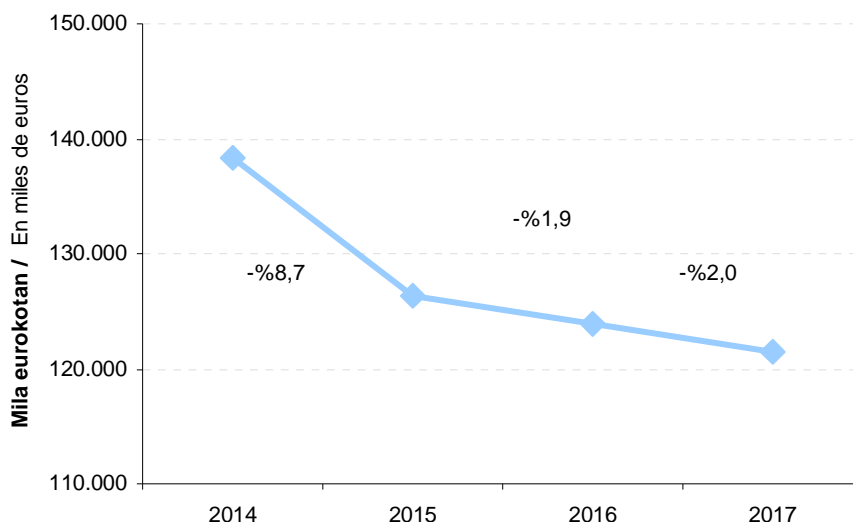

Zerga berezien barruan, **tabako laboreena** da bigarren zergarik garrantzitsuena bilketari dagokionez: kopuru osoaren %25,4 hartzen du eta 121.528 mila euro bildu dira 2017an.

2015. urtean bilketak jaitsiera izan du (-%8,7), kudeaketatik (-%4,0) eta doikuntzengatik (-%34,5) gertatu da. 2016an jaitsi da (-%1,9), doikuntzengatik (-%50,1). Kudeaketak %4,0 egin du gora. 2017an ere jaitsi egin da (-%2,0), kudeaketatik (-%4,7). Doikuntzak %43,3 egin du gora.

El impuesto sobre las labores de tabaco es el siguiente en importancia recaudatoria dentro de los impuestos especiales: su recaudación supone el 25,4% del total de éstos y alcanza 121.528 miles de euros en 2017.

Ha experimentado disminución el año 2015 (-8,7%) y se ha debido a la gestión propia (-4,0%) y a los ajustes (-34,5%). En 2016 decrece (-1,9%) debido a los ajustes (-50,1%), dado que la gestión propia aumenta el 4,0%. En 2017 también decrece (-2,0%) debido a la gestión propia (-4,7%), dado que los ajustes aumentan el 43,3%.



E.7.4. TAULA ENTITATE LAGUNTZAILEEN BIDEZ EGINDAKO SARREREN ZIKLOEN BILAKAERA. ERKAKETA AURREKO EKITALDIAREKIN.

CUADRO E.7.4. EVOLUCIÓN DE LOS CICLOS DE INGRESOS A TRAVÉS DE ENTIDADES COLABORADORAS. COMPARACIÓN CON EL EJERCICIO ANTERIOR

ZIKLOAK CICLOS	AITORPENAK DECLARACIONES			JAKINARAZPENAK NOTIFICACIONES			GUZTIRA TOTAL		
	2017 1	2016 2	Aldaket. % % Variación (1-2)/2	2017 3	2016 4	Aldaket. % % Variación (3-4)/4	2017 5	2016 6	Aldaket. % % Variación (5-6)/6
25-12/10-01	7.856	5.584	40,69	3.305	5.419	-39,02	11.160	11.003	1,43
10-01/25-01	339.676	327.445	3,74	13.947	18.163	-23,21	353.623	345.608	2,32
25-01/10-02	279.314	261.138	6,96	21.099	16.987	24,21	300.414	278.125	8,01
10-02/25-02	155.763	172.326	-9,61	18.830	15.195	23,92	174.593	187.521	-6,89
25-02/10-03	5.032	5.171	-2,69	5.598	4.725	18,47	10.630	9.896	7,41
10-03/25-03	135.905	145.230	-6,42	19.992	20.323	-1,63	155.897	165.553	-5,83
25-03/10-04	7.143	7.429	-3,85	6.103	4.122	48,07	13.247	11.551	14,68
10-04/25-04	484.127	449.516	7,70	21.094	22.722	-7,16	505.221	472.237	6,98
25-04/10-05	28.328	24.123	17,43	4.480	5.098	-12,11	32.809	29.221	12,28
10-05/25-05	143.902	139.329	3,28	22.356	16.606	34,63	166.258	155.935	6,62
25-05/10-06	6.946	7.642	-9,12	8.910	5.532	61,06	15.855	13.174	20,35
10-06/25-06	149.349	143.073	4,39	14.900	15.772	-5,53	164.248	158.846	3,40
25-06/10-07	212.568	201.658	5,41	24.306	13.598	78,75	236.874	215.256	10,04
10-07/25-07	736.538	672.645	9,50	32.977	22.753	44,94	769.516	695.398	10,66
25-07/10-08	25.004	24.393	2,51	5.012	7.852	-36,17	30.016	32.245	-6,91
10-08/25-08	22.760	21.452	6,10	17.117	17.246	-0,74	39.878	38.697	3,05
25-08/10-09	5.202	4.150	25,37	5.171	5.829	-11,28	10.373	9.978	3,96
10-09/25-09	286.353	280.607	2,05	15.885	15.933	-0,30	302.238	296.541	1,92
25-09/10-10	8.790	6.074	44,71	6.771	4.689	44,40	15.560	10.763	44,57
10-10/25-10	494.846	502.319	-1,49	22.680	23.420	-3,16	517.526	525.738	-1,56
25-10/10-11	90.776	86.321	5,16	6.772	10.969	-38,26	97.548	97.289	0,27
10-11/25-11	149.968	132.075	13,55	21.590	20.367	6,00	171.557	152.443	12,54
25-11/10-12	6.010	5.280	13,83	4.704	6.624	-28,98	10.714	11.904	-9,99
10-12/25-12	161.599	146.407	10,38	15.604	18.410	-15,24	177.203	164.817	7,51
GUZTIRA / TOTAL	3.943.755	3.771.387	4,57	339.203	318.352	6,55	4.282.958	4.089.739	4,72

Zenbatekoa mila eurokotan / Importe en miles de euros



E.7.5. TAULA ENTITATE LAGUNTZAILEEN BIDEZ EGINDAKO SARRERAK. HIRUHILEKAKO BILAKAERA

CUADRO E.7.5. INGRESOS POR ENTIDADES COLABORADORAS. EVOLUCIÓN POR TRIMESTRES

ENTITATEAREN IZENA DENOMINACION ENTIDAD	1.HIRUHILEKOA/1º TRIMESTRE		2.HIRUHILEKOA/2º TRIMESTRE		3.HIRUHILEKOA/3º TRIMESTRE		4.HIRUHILEKOA/4º TRIMESTRE		EKITALDIA GUZTIRA/TOTAL EJERCICIO		
	Aitorpenak Declaraciones	Jakinarazpenak Notificaciones	Aitorpenak Declaraciones	Jakinarazpenak Notificaciones	Aitorpenak Declaraciones	Jakinarazpenak Notificaciones	Aitorpenak Declaraciones	Jakinarazpenak Notificaciones	Aitorpenak Declaraciones	Jakinarazpenak Notificaciones	Guztira Total
BANCO POPULAR ESPANOL	31.095	4.438	25.888	3.710	34.825	3.594	25.237	4.325	117.045	16.068	133.113
BANCO SABADELL	78.850	8.002	65.470	8.066	128.392	17.138	80.591	9.536	353.302	42.743	396.046
BANCO SCH	108.993	8.847	119.305	13.866	162.823	15.894	132.137	5.757	523.259	44.363	567.622
BANESTO	14.806	625	11.400	516	21.010	560	10.728	475	57.945	2.176	60.121
BANKINTER	44.592	3.137	39.525	3.179	77.499	4.000	49.624	3.417	211.240	13.733	224.974
BANKOIA	19.108	2.263	14.867	1.925	35.443	2.244	15.999	2.117	85.417	8.550	93.966
BARCLAYS BANK	0	0	0	0	0	0	0	0	0	0	0
BBVA	165.482	6.729	102.009	6.074	214.922	8.188	101.156	7.237	583.569	28.229	611.797
TARGOBANK, S.A.	866	249	1.092	188	1.308	240	721	242	3.987	919	4.906
CAIXABANK	69.207	7.972	56.436	7.662	83.871	8.222	64.171	8.217	273.684	32.072	305.756
KUTXABANK	218.067	23.724	228.698	17.828	307.369	22.571	264.158	18.529	1.018.293	82.652	1.100.945
CAJA DE ARQUITECTOS	812	99	592	111	954	126	755	79	3.114	415	3.529
CAJA LABORAL	105.139	9.947	86.169	9.255	137.631	10.495	98.111	10.887	427.050	40.584	467.634
BANKIA	5.823	523	5.804	375	7.061	528	6.576	685	25.264	2.111	27.375
CAJA RURAL DE NAVARRA	37.447	5.383	34.307	4.706	47.919	5.439	38.123	5.672	157.796	21.201	178.997
CITIBANK ESPAÑA	0	0	0	0	0	0	0	0	0	0	0
DEUTSCHE BANK	21.849	710	27.417	815	26.498	574	22.735	686	98.499	2.785	101.284
IBERCAJA	1.410	123	815	102	902	119	1.165	258	4.292	602	4.894
GUZTIRA / TOTAL	923.546	82.771	819.795	78.379	1.288.426	99.933	911.988	78.120	3.943.755	339.203	4.282.958

Zenbatekoa mila eurokotan / Importe en miles de euros



E.7.6. TAULA ENTITATE LAGUNTZAILEEN BIDEZ EGINDAKO SARRERAK KONTZEPTUEN ARABERA
CUADRO E.7.6. INGRESOS A TRAVÉS DE ENTIDADES COLABORADORAS POR CONCEPTOS

KONTZEPTUA	CONCEPTO	AITORPENAK DECLARACIONES		JAKINARAZPENAK NOTIFICACIONES		EKITALDIA GUZTIRA TOTAL EJERCICIO	
		2016	2017	2016	2017	2016	2017
Lanaren atxikipenak	Retenciones trabajo	1.396.309	1.454.396	52.857	51.283	1.449.166	1.505.678
Kapital higikorren atxikipenak	Retenciones capital mobiliario	46.796	47.788	756	543	47.552	48.331
Kapital higiezinaren atxikipenak	Retenciones capital inmobiliario	22.751	23.096	2.620	2.746	25.372	25.842
Ondare irabazien atxikipenak	Retenciones ganancias patrimoniales	14.028	20.080	4	1	14.032	20.081
Loteria eta apostu jakin batzuen gaineko karga berezia	Gravamen Esp. s/Premios Det.Loterias y Ap.	9.882	10.483	0	0	9.882	10.483
Ordainketa zatikatuak	Pagos fraccionados	54.480	57.871	1.680	1.866	56.160	59.738
Kuota diferentzial garbia	Cuota diferencial neta	200.515	212.144	22.427	21.823	222.942	233.967
PFEZ, guztira	Total IRPF	1.744.762	1.825.858	80.345	78.262	1.825.108	1.904.120
Kapital higikorren atxikipenak	Retenciones capital mobiliario	46.796	47.788	756	543	47.552	48.331
Kapital higiezinaren atxikipenak	Retenciones capital inmobiliario	22.751	23.096	2.620	2.746	25.372	25.842
Ondare irabazien atxikipenak	Retenciones ganancias patrimoniales	14.028	20.080	4	1	14.032	20.081
Loteria eta apostu jakin batzuen gaineko karga berezia	Gravamen Esp. s/Premios Det.Loterias y Ap.	0	0	0	0	0	0
Kuota diferentzial garbia	Cuota diferencial neta	248.157	255.039	21.197	40.182	269.353	295.221
Sozietateen zerga guztira	Total impuesto sociedades	331.732	346.004	24.578	43.472	356.310	389.475
Oinordetza eta dohaintzen g/ zerga	Imp. s/sucesiones y donaciones	38.276	42.764	3.870	4.303	42.146	47.067
Ondarearen gaineko zerga	Impuesto sobre el patrimonio	66.516	65.629	4.363	1.606	70.879	67.235
Ez-egoiliarren errentaren g/ zerga	Impuestos s/ renta no residentes	11.912	11.355	467	234	12.379	11.589
Kreditu Erakundeetako Gordailuen gaineko zerga	I.s/Depósitos en las Entidades de Crédito	7.601	7.581	0	0	7.601	7.581
Energia elektrikoaren ekoizpenaren gaineko zerga	Impuesto s/Producción de Energía Eléctrica	4.438	5.020	92	66	4.530	5.086
ZUZENEKO ZERGA, GUZTIRA	TOTAL IMPUESTOS DIRECTOS	2.205.237	2.304.210	113.715	127.944	2.318.952	2.432.154
Ondare eskualdaken g/ zerga	Imp. s/transm. patrimoniales	48.256	59.092	1.407	1.092	49.662	60.185
Egintza juridiko dokum.g/ zerga	Imp.s/actos jurídicos documentados	13.112	15.542	1.151	485	14.262	16.027
BEZa, kudeaketa propioa	IIVA gestión propia	1.260.288	1.321.575	151.227	163.677	1.411.516	1.485.252
Zenbait garraiobideren g/ zerga berezia	Imp.especial s/determ.med.transporte	6.552	7.560	30	2	6.582	7.562
Alkohol eta deribatuen g/ zerga	Imp.s/ alcohol y bebidas derivadas	8.240	5.948	7	2	8.247	5.950
Hidrokarburoen g/ zerga	Imp. s/ hidrocarburos	9.771	9.134	34	9	9.805	9.143
Tabako laboreen g/ zerga	Imp. s/ labores de tabaco	149.298	144.525	0	0	149.298	144.525
Garagardoaren g/ zerga	Imp. s/ cerveza	2.614	2.300	1	3	2.615	2.303
Tarteko produktuen g/ zerga	Imp. s/ productos intermedios	138	120	0	0	138	120
Elektrizitatearen gaineko zerga	Impuesto sobre electricidad	21.746	22.190	15	587	21.761	22.777
Aseguru primen gaineko zerga	Imp. s/ primas de seguros	23.714	24.715	0	5	23.714	24.720
Zenb. Hidrok.ren txikizkako salm.en g/zerga	Imp. s/ventas minoristas det. hidrocarb.	0	0	0	0	0	0
Joku jardueraren gaineko zerga	Imp.to. s/Actividades del Juego	1.609	1.864	0	0	1.609	1.864
Berotegi-efektuko gas fluordunen gaineko zerga	I.s/Gases Fluorados de Efecto Invernadero	1.076	1.958	146	133	1.222	2.091
Ezabatutako beste zeharkako zergak	Otros imp. indirectos extinguidos	0	0	0	0	0	0
ZEHARKAKO ZERGA, GUZTIRA	TOTAL IMPUESTOS INDIRECTOS	1.546.414	1.616.523	154.017	165.998	1.700.431	1.782.521
Bingoa	Bingo	1.274	1.271	0	0	1.274	1.271
Makinak	Máquinas	9.208	9.373	7	82	9.216	9.456
Kasinoak eta beste batzuk	Casinos y otros	254	272	52	27	306	299
Joko tasa, guztira	Total tasa de juego	10.737	10.916	59	109	10.796	11.026
Berandutza interesak	Intereses de demora	0	0	8.540	6.455	8.540	6.455
Zorrek eta errekaruak	Sanciones y recargos	0	0	15.283	12.219	15.283	12.219
Bestelako sarrerak	Otros ingresos	0	0	0	0	0	0
BESTE KONTZEPTUAK, GUZTIRA	TOTAL OTROS CONCEPTOS	10.737	10.916	23.883	18.783	34.619	29.700
Aurrekontuan aplik.sar.,guztira	Tot.Ingr.aplicados al presupuesto	3.762.388	3.931.650	291.615	312.726	4.054.003	4.244.375
Aurrek.aplik.ez diren sarrerak	Ingresos no aplicados al presupuesto	8.999	12.105	26.737	9.446	35.736	21.552
Udalen berezko zergak sarrera	Ingr.por Imp.propios municipales			16.541	17.032	16.541	17.032
ENTITATE LAGUNTZAILEEN BITARTEZ	TOTAL INGRESOS A TRAVÉS DE						
EGINDAKO SARRERAK, GUZTIRA	ENTIDADES COLABORADORAS	3.771.387	3.943.755	318.352	339.203	4.089.739	4.282.958

Zenbatekoa mila eurokotan / Importe en miles de euros



8. ALDUNDIAREN JARDUERA EKONOMIKO-FINANTZARIOA. 2017KO EKITALDIA

8.0. SARRERA

Gipuzkoako Foru Aldundiaren 2017ko aurrekontuaren likidazioak 38.017.035 euroko superabita eman du.

Finantza alorrean, ekitaldi honetako superabita enprestioak eta jasotako maileguak murrizteagatik eman da, batez ere (ikus eranskinaren E.8.2. taula). GFaren egoera finantzario garbia positiboa jarraitzen du izaten, baina kopuru baxuagoan: 70 milioi 2017an, 2016ko 75 milioiren aldean.

2017ko ekitaldian zerga itunduak %11,3 gehitu dira, eta erakundeekiko konpromisoak %12,4 igo. Horren ondorioz, GFari egotzitako zerga itunduak %5,2 igo dira.

Egotzitako zerga itunduen igoera erakundeekiko konpromisoen igoera handiagoren aldean zergatik izan den ulertzeko hainbat faktore hartu behar dira kontuan:

- 1) Kupoaren eguneratze indizea handitu da (+%4,2) eta Gipuzkoako zergabilketa berriz %11,3 handitu da, horren ondorioz, Estatuari ordaindu beharreko kupoaren gastua, Gipuzkoako zergak baino gehiago igo da.
- 2) Kupoaren likidazioa hurrengo urtera aldatzeak fluxu zehatzak sortzen ditu. Aurten, saldo hori lurraldeko baliabideen kontrakoa izan da, 2017an ordaindutako kupoa (2016. ekitaldiko kupoaren likidazioa + 2017ko behin-behineko kupoa) 2017. ekitaldiko behin betiko kupoa baino handiagoa izan baita.
- 3) Gipuzkoako ekarpenaren indizea horizontala %32,98tik %32,89ra jaitsi da, eta horrek lurralde baliabideak handitu ditu.
- 4) Gipuzkoan zergabilketak EAEkoak baino gutxiago igo dira.

Faktore horien eraginez, erakundeekiko konpromisoak igo egin dira eta zerga itunduak gora egin dute % baxuagoan. 1,1 puntu portzentualetako aldea eragin dute, GFaren

8. ACTIVIDAD ECONÓMICO-FINANCIERA FORAL. EJERCICIO 2017

8.0. INTRODUCCIÓN

La liquidación del presupuesto de 2017 de la Diputación Foral de Gipuzkoa ha arrojado un superávit de 38.017.035 euros.

En el plano financiero, el superávit de este ejercicio se ha debido, sobre todo, a la reducción de empréstitos y préstamos recibidos (véase cuadro E.8.2. del anexo). La variación de la posición financiera neta de la DFG sigue siendo positiva, pero de menor cuantía: 70 millones de euros frente a 75 millones de euros de 2016.

En 2017 los tributos concertados han aumentado un 11,3%, el conjunto de los compromisos institucionales ha aumentado un 12,4% y, como consecuencia, los tributos concertados imputados a la DFG han aumentado el 5,2%.

Este aumento de los tributos concertados imputados en relación con un mayor aumento del importe de los compromisos institucionales es el resultado de la combinación de los siguientes factores:

- 1) El índice de actualización del cupo aumenta el 4,2%, y la recaudación de los tributos de Gipuzkoa aumenta el 11,3%: el gasto del cupo al Estado aumenta en mayor medida que los tributos guipuzcoanos.
- 2) El desplazamiento de la liquidación del cupo al año siguiente genera determinados flujos. En 2017 ese saldo ha perjudicado a los recursos del territorio dado que el cupo pagado en el ejercicio (liquidación cupo ejercicio 2016 + cupo provisional 2017) es mayor al cupo definitivo correspondiente al ejercicio 2017.
- 3) El índice horizontal de aportación de Gipuzkoa ha disminuido del 32,98% al 32,89%: aumentan los recursos guipuzcoanos.
- 4) La recaudación guipuzcoana aumenta menos que la recaudación de tributos concertados de la CAPV.

La incidencia de estos factores provoca que los compromisos institucionales aumentan y los tributos concertados aumenten menos, generando una diferencia de 1,1 puntos



baliabideen aurka.

Udalak Finantzatzeko Foru Fondoak %2,0ko jaitsiera izan du. Hori dela eta, 438 milioi euroko erakundeekiko konpromisoen igoera (+%12,4) zerga itunduena baino 1,1 puntu portzental handiagoa izan da (+%11,3), eta horren ondorioz, GFari egotzitako zergak, foru entearen gastu propioak finantzatzeko erabiltzen direnak, igo dira: +%5,2.

8.1. GIPUZKOAKO FORU ALDUNDIAREN AURREKONTU PROPIOA

8.1.0. SARRERA

Gipuzkoako Foru Aldundiaren aurrekontuak, gainerako foru aldundienak bezalaxe, gastu masa handia hartzen du bere baitan. Haren zenbatekoa aurrekontua egin baino lehen finkatzen da lege edo foru arau bidez, eta erakundeekiko konpromisoak izenburupean biltzen da. Hauek dira konpromisoak:

- Estatuarentzako kupoa.
- Eusko Jaurlaritzaren aldeko ekarpenak.
- Udalak Finantzatzeko Foru Fondoak.

8.1. grafikoan ikus daitekeenez, konpromiso horien zenbatekoa Foru Aldundiaren gastu ez-finantzario osoaren hiru laurden baino gehiago da. Gastu horien tamaina kontuan izanik eta aurretik finkatutako kopuruak direnez, komenigarri egiten da superabit/defizita, aurrezkia, inbertsioa eta abar bezalako ratioak elaboratzea konpromiso horiei lotu gabe dauden gainerako gastu eta sarrera masak aintzat hartuz.

Gastu osoaren eta erakundeekiko konpromisoen arteko diferentziak gastu propioa ematen digu, hau da, Gipuzkoako Foru Aldundiaren finantza eta aurrekontu politika gidatzen duen aldagai.

Era berean, zerga itunduen bidez bildutako sarreretatik erakundeekiko konpromisoen zenbatekoa kentzen bada GFari egotzitako zerga itunduak lortzen dira, eta gainerako sarrerak gehituz gero, orduan sarrera propioak lortzen ditugu.

Aurrekontu osotik gastuen eta sarreraren kopuru bera kentzen denez, aurrekontu propioaren

porcentuales, en perjuicio de los recursos de la DFG.

El Fondo Foral de Financiación Municipal ha disminuido un 2,0%. Por todo ello, el aumento de 438 millones de euros de los compromisos institucionales (+12,4%) ha sido mayor en 1,1 puntos porcentuales al de los tributos concertados (+11,3%). En consecuencia, los tributos imputados a la DFG, que se destinan a la financiación de los gastos propios del Ente Foral, han aumentado: el +5,2%.

8.1. PRESUPUESTO PROPIO DE LA DIPUTACIÓN FORAL DE GIPUZKOA

8.1.0. INTRODUCCIÓN

El presupuesto de la Diputación Foral de Gipuzkoa, al igual que el del resto de las diputaciones forales, contiene una importante masa de gasto cuya cuantía está predeterminada por Ley o Norma Foral anterior al presupuesto y que se agrupa bajo la denominación común de Compromisos Institucionales:

- El cupo al Estado.
- Las aportaciones al Gobierno Vasco.
- El Fondo Foral de Financiación Municipal.

El importe de estos compromisos, como se aprecia en el gráfico 8.1., viene a suponer más de las tres cuartas partes del total del gasto no financiero de la DFG. La magnitud de este gasto y su carácter predeterminado aconsejan que los ratios de superávit/déficit, ahorro, inversión, etc... se elaboren en relación al resto de la masa de gastos e ingresos no afectos a estos Compromisos.

La diferencia entre el gasto total y la cuantía de los compromisos institucionales da lugar al gasto propio, que es la variable sobre la que actúa la política financiera y presupuestaria de la Diputación Foral de Gipuzkoa.

Del mismo modo, si a los ingresos por recaudación de los tributos concertados se les resta la cuantía correspondiente a los compromisos institucionales se obtienen los tributos concertados imputados a la DFG, y sumados el resto de los ingresos se obtienen los ingresos propios.

Dado que se detrae del presupuesto total un mismo importe, tanto de los gastos como de los

sarrera eta gastu masen arteko saldoak (aurrezkoa edo superabit/defizita) bat datoz aurrekontu osoaren saldoekin.

ingresos, los saldos entre las diferentes masas de ingresos y gastos del presupuesto propio, como el ahorro o el superávit/déficit, coinciden con los del presupuesto total.

GRÁFICO 8.1. GRAFIKOA
Sarrera eta gastu ez-finantzarloak
Ingresos y gastos no financieros

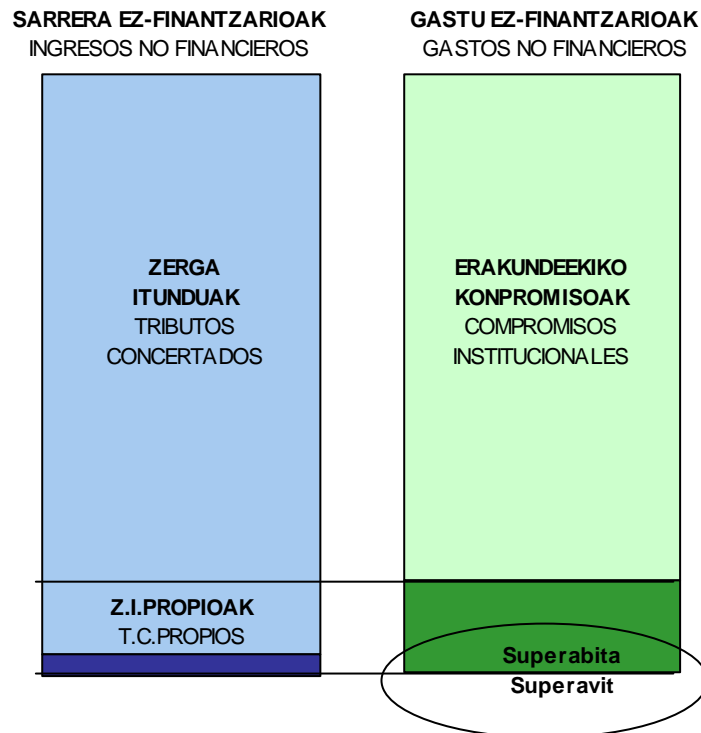

Kapitulu honetako lehen atalean foru aldundiaren superabit/defizita aztertzen da, hiru saldo desberdin kalkulatuz:

- Finantzazio ahalmena/beharra.
- Superabit/defizit primarioa.
- Kutxako superabit/defizit ez-finantzariora.

Bigarren atalean finantza arloa aztertzen da eta honako hauek dira aztergaiak: tresna finantzariora desberdinek eta Foru Aldundiaren zorrak 2014-2017 epealdian izan duten portaera, egoera finantzariora garbiaren bilakaera, urte arteko bariazioa (kutxako superabit/defizit ez-finantzariorarekin bat datorrena), eta azkenik, haren osagaiak.

Hurrengo atalak, sarrera eta gastu propio ez-finantzariora buruzkoak, honako aztergaiak ditu:

En el primer apartado de este capítulo se analiza el superávit/déficit de esta Diputación Foral, calculando tres saldos distintos:

- La capacidad/necesidad de financiación.
- El superávit/déficit primario.
- El superávit/déficit de caja no financiero.

El segundo apartado centra el estudio en el plano financiero, analizando el comportamiento de los distintos instrumentos financieros así como el de la deuda de la Diputación Foral en el periodo 2014-2017, la evolución de su posición financiera neta, su variación interanual (que coincide con el superávit/déficit de caja no financiero) y sus diferentes componentes.

El siguiente apartado, correspondiente a los ingresos y gastos propios no financieros, se

aurrekontu propio ez-finantzarioaren egitura, epealdiko bilakaera, eta aurrekontua osatzen duten sarrera eta gastuen kapituluaren portaera.

Amaitzeko, aurrekontu funtzio bakoitzean kudeaketa propioko gastu ez-finantzarioak 2014-2017 epealdian izan duen bilakaera aztertzen da. Horrela, gastu horren bilakaerari eta helburuari buruzko analisisia lortzen dugu.

8.1.1. SUPERABIT/DEFIZITA

Hemen aipatzen dugun lehen kontzeptua, "superabit/defizitarena", Europako Kontuen Sistemaren (EKS) definitutako "finantzaio ahalmen/beharrarena" da. Foru Aldundiari dagokionez, sarreraren egoerako 1etik 7ra bitarteko kapituluaren eskubide onartuen eta gastuen egoerako 1etik 7ra bitarteko kapituluaren obligazio onartuen arteko diferentzia jaso da, betiere erakundeekiko konpromisoak sarreretatik nahiz gastuetatik kendu eta gero. Aldea positiboa denean, bere finantzaio ahalmena adieraztea lortzen dugu, eta negatiboa bada, orduan bere finantzaio beharra adierazten dugu.

2017an 772.352 mila euroko **sarrera propio ez-finantzarioak** izan dira, Gipuzkoarako aurreikusitako BPGren %3,2.

2014-2017 epealdian sarrera horiek %13,4 igo dira: lehen urteko 681 milioi eurotik 772 milioi eurora pasatu da. Bilakaera honen arrazoia dugu epealdiko urte guztietan gora egin izana:

- 2015. urtean 31 milioi euro igo dira (+%4,6).
- 2016. urtean handitu egin dira: +%3,0 eta 21 milioi euro.
- Azken urtean handitu egin dira: +%5,3 eta 39 milioi euro.

centra en la estructura del presupuesto no financiero propio y su evolución en el periodo, así como en el comportamiento de los distintos capítulos de ingresos y gastos que lo componen.

Por último, se analiza la evolución en el periodo 2014-2017 del gasto no financiero de gestión propia de cada función presupuestaria. Así obtenemos un análisis de la evolución de dicho gasto y su finalidad.

8.1.1. SUPERÁVIT/DÉFICIT

El primer concepto de "superávit/déficit" al que nos referimos aquí es el de "capacidad/necesidad de financiación" definido en el Sistema Europeo de Cuentas (SEC). En el caso de la DFG se recoge la diferencia entre los derechos reconocidos de los capítulos uno a siete del estado de ingresos y las obligaciones reconocidas de los capítulos uno al siete del estado de gastos, una vez deducida, tanto en ingresos como en gastos, la cuantía correspondiente a los compromisos institucionales. Así se consigue expresar su capacidad de financiación si es positiva y su necesidad de financiación en caso de ser negativa.

En 2017 los **ingresos propios no financieros** han ascendido a 772.352 miles de euros, el 3,2% del PIB guipuzcoano estimado.

A lo largo del periodo 2014-2017 han aumentado un 13,4%: de 681 millones de euros en el primer año a 772 millones. Esta evolución se debe al crecimiento registrado en todos los años del periodo:

- En 2015 aumenta un 4,6%, al incrementar en 31 millones de euros.
- En 2016 aumentan: +3,0%, en 21 millones de euros.
- En el último año aumentan: +5,3%, en 39 millones de euros.

GRÁFICO 8.2. GRAFIKOA
Sarrera eta gastu propio ez-finantzarioaren bilakaera
Evolución de los ingresos y gastos propios no financieros

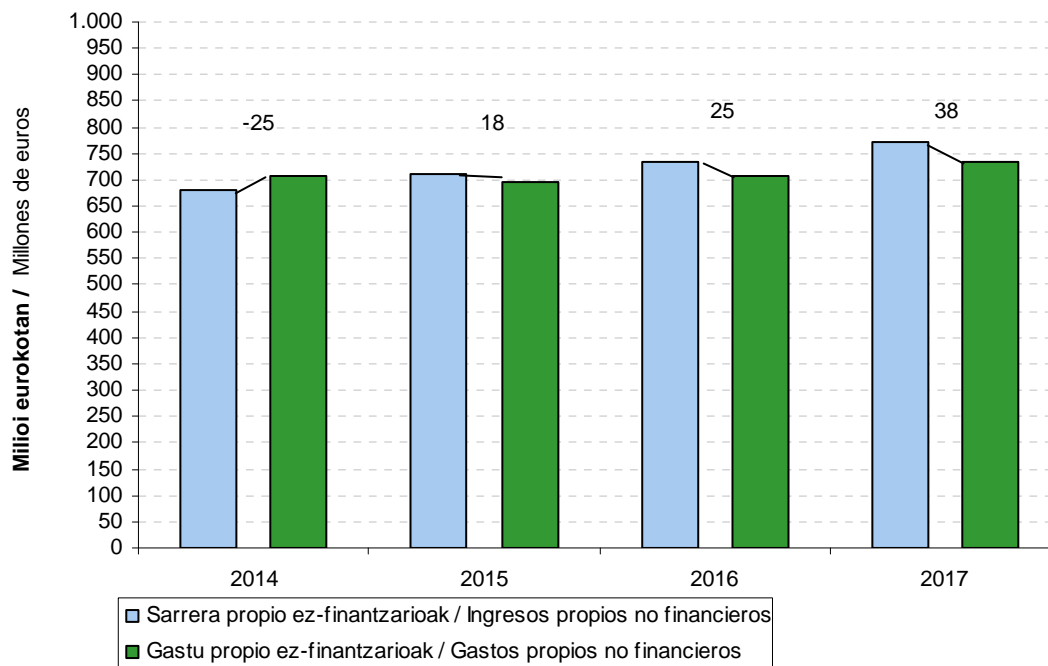

Gastu propio ez-finantzarioek, beren aldetik, 734.335 mila euroko zenbatekoa dute azken ekitaldian, Gipuzkoako BPGren %3,0.

Aztertu diren lau urteetan, gastuak igo egin dira, +%3,9 hain zuzen (2014ko 707 milioi eurotik 2017ko 734 milioi eurora pasa da). Gastuen bilakaerari erreparatuta, hazkunde tasak sarrerarenak eta gastuenak ezberdinak dira, orokorrean:

- 2015ean 10 milioi euro jaitsi dira (-%1,7).
- 2016an 14 milioi euro handitu dira (+%2,0).
- 2017an 26 milioi euro handitu dira (+%3,7).

2017an sarrerek gastu propio ez-finantzarioen aldean izan duten handiagoko hazkunde hori saldoan islatzen da argi eta garbi,

Por su parte, los **gastos propios no financieros** han alcanzado los 734.335 miles de euros en el último ejercicio, el 3,0% del PIB del territorio.

En los cuatro años recogidos del periodo, los gastos registran crecimiento, con una tasa del +3,9% (desde 707 millones de euros en 2014 hasta 734 millones en 2017). La evolución de los gastos muestra unas tasas muy diferentes, en general, a las de los ingresos:

- En 2015 disminuyen 10 millones de euros (-1,7%).
- En 2016 aumentan 14 millones de euros (+2,0%).
- En 2017 aumentan 26 millones de euros (+3,7%).

Este incremento superior de los ingresos en 2017 frente al gasto propio no financiero se refleja claramente en el saldo, ya que el superávit

aurtengo superabita aurreko ekitaldikoa baino handiagoa delako: 38 milioi euro 2017an eta 25 milioi euro 2016an.

de este ejercicio es superior al del ejercicio anterior: 38 millones de euros frente a los 25 millones de 2016.

Bere bi osagaien portaera dela-eta, bien arteko saldoak (superabit/defizitak) igoera metatu du epealdian:

Dado el comportamiento de sus dos componentes, el saldo entre ambos (superávit/déficit) presenta un aumento acumulado en el periodo:

- 2015ean 43 milioi euro igo da saldoa, 25 milioiko defizita izatetik 18 milioiko superabita izatera: (+%170,4).
- Hurrengo urtean, saldoa 7 milioi handitu da, 18 milioiko superabita izatetik 25 milioiko superabita izatera: (+%41,5).
- 2017an, azkenik, saldoa 13 milioi handitu da, 25 milioiko superabita izatetik 38 milioiko superabita izatera: (+%50,2).

- En 2015 el saldo aumenta en 43 millones, de déficit de 25 millones a superávit de 18 millones: +170,4%.
- El siguiente ejercicio, el saldo aumenta en 7 millones, de superávit de 18 millones a superávit de 25 millones: +41,5%.
- Finalmente, en 2017, el saldo aumenta en 13 millones, de superávit de 25 millones a superávit de 38 millones: +50,2%.

GRÁFICO 8.3. GRAFIKOA
Sarrera propio ez-finantzarioen erabileraren bilakaera
Evolución del destino de los ingresos propios no financieros

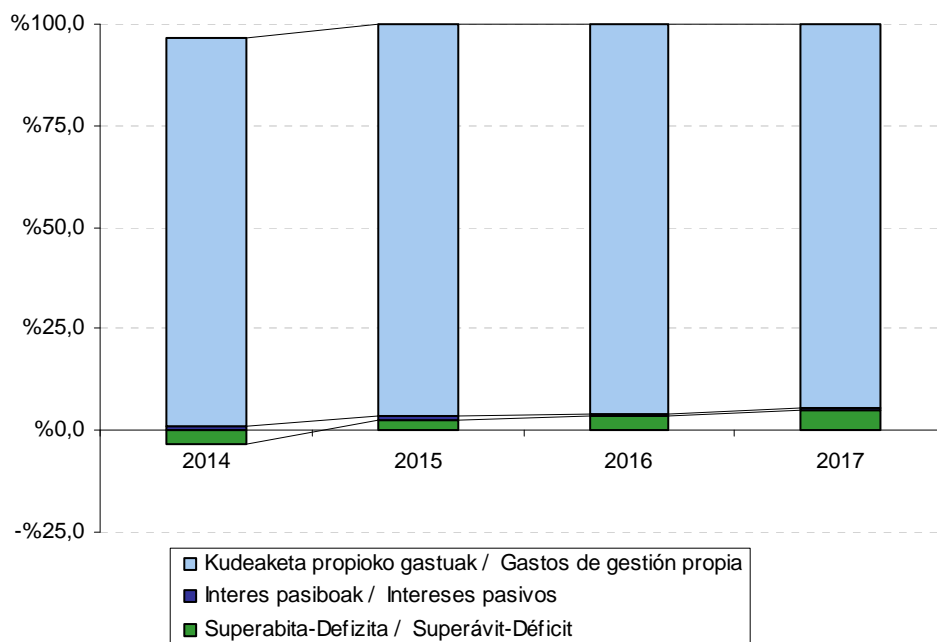

Bilakaera hori 8.3. grafikoan jasotzen da argi eta garbi. Bertan ikus daiteke nola erabili edo banatu diren sarrera propio ez-finantzarioak hiru elementuen artean. Hona hemen zeintzuk diren:

Esta evolución aparece claramente recogida en el gráfico 8.3., en el que se muestra el destino o reparto de los ingresos propios no financieros entre los tres elementos:

- Zorraren interes pasiboei aurre egiteko erabilitako gastu propio ez-finantzarioak.
- Gainerako gastuak, kudeaketa propioko gastuak deiturikoen parte direnak.
- Aldea edo saldoa, ekitaldiko superabit/defizitari dagokiona.

Aztertutako lau urteetan hauxe ikusten da:

- Kudeaketa propioko gastuak %4,9 igo dira epealdian. Horrela, urte oro sarrera propioen %94,6tik gora dira ekitaldi guztietan.
- Interesen gastuak %63,3 jaisten dira, 2014. urtean sarreraren %1,4 izatetik %0,4 izatera pasatu direlako 2017an.
- Defizita eman da 2014ko ekitaldian (-25 milioi euro eta sarreraren -%3,7). 2015eko ekitaldian 18 milioi euroko superabita eman da (sarrera propio ez-finantzarioen +%2,5) eta 2016ko ekitaldian 25 milioi euroko superabita (sarreraren +%3,5). 2017ko ekitaldian superabita eman da, 38 milioi euro (sarreraren +%4,9).

Magnitude horiek beste modu batera ere aztertu daitezke, hau da, ekitaldi bakoitzean Gipuzkoak izan duen BPGrekin erlazionatuz, eta haien bilakaera lurraldeko ekonomiaren portaerarekin alderatuz. Txosten honetan, BPGri buruzko zifrak aurreikuspen bat dira 2016ko ekitaldiari dagokionez eta aurrerapen bat 2017rako.

BPGren portzentajeari erreparatuta, honako hau antzematen da epealdian:

- Sarrera ez-finantzarioak ez dira aldatzen, eta BPGren %3,1ean kokatzen dira ekitaldi hiru lehen urtetan, eta %3,2a 2017an.
- Kudeaketa propioko gastu ez-finantzarioak ere ez du aldaketa handirik epealdian: %3,0tik %3,2ra bitartean ibili da.
- Interes pasiboek behera egiten dute 2014ko %0,04tik 2017ko %0,01era. 2015ean eta 2016an %0,03 eta %0,02 portzentajea erakusten dute interes pasiboek.
- Superabita, horren ondorioz, +%0,2koa da 2017an. 2014an -%0,1eko defizita daukagu. 2015ean eta 2016an %0,1eko superabita daukagu.

- La parte de los gastos propios no financieros destinada a hacer frente a los intereses pasivos de la deuda.
- El resto de los gastos que forman los denominados gastos de gestión propia.
- La diferencia o saldo que corresponde al superávit/déficit del ejercicio.

En los cuatro años recogidos se produce:

- Un aumento de los gastos de gestión propia (+4,9%) que representa más del 94,6% de los ingresos propios en todos los ejercicios.
- Una disminución del gasto en intereses del 63,3%: del 1,4% de los ingresos en 2014 al 0,4% en 2017.
- Se ha producido déficit en el ejercicio 2014 (-25 millones de euros y el -3,7% de los ingresos). En el ejercicio 2015 se produce un superávit de 18 millones de euros (+2,5% de los ingresos propios no financieros) y en 2016 un superávit de 25 millones de euros (+3,5% de los ingresos). En 2017 se produce superávit, 38 millones de euros (+4,9% de los ingresos).

Otra forma de analizar estas magnitudes es relacionándolas con el PIB guipuzcoano para cada ejercicio, comparando así su evolución con respecto al comportamiento de la economía del territorio. En este informe, las cifras relativas al PIB corresponden a una previsión para el 2016 y a un avance para el 2017.

En términos de **porcentaje del PIB** se aprecia que a lo largo del periodo:

- Los ingresos no financieros no varían en el periodo y representan el 3,1% del PIB en los tres primeros ejercicios, y el 3,2% en 2017.
- El gasto no financiero de gestión propia tampoco experimenta grandes cambios: se mantiene entre un 3,0% y un 3,2% en el periodo.
- Los intereses pasivos disminuyen desde el 0,04% de 2014 al 0,01% de 2017. En los ejercicios 2015 y 2016 este porcentaje es del 0,03% y 0,02% respectivamente.
- El superávit, en consecuencia, es del +0,2% en 2017. En 2014 tenemos un déficit del -0,1%. En 2015 y 2016 tenemos un superávit del 0,1%.

Kontuan eduki behar den beste magnitude bat “**superabit/defizit primarioa**” da, alegia, sarrera propio ez-finantzarioen eta kudeaketa propioko gastuen arteko diferentzia. Hau da, aurreko superabit/defizit bera da, baina interes pasiboek aurre egiteko gastuak kontuan hartu gabe. Horren ondorioz, ekitaldi guztietan bere zenbatekoa aurreko saldoa baino handiagoa da.

Epealdi osoa hartuta, baina, igoera lehen aipatu dugun superabit/defizitarena baino handiagoa izan da, interes pasiboek eraginez (2015. , 2016. eta 2017. urteetan jaisten dira) eta:

- Sarrera propio ez-finantzarioen $-2,3$ izatetik 2014. urtean, $+5,4$ izatera pasatu da 2017an.
- BPGarekiko: $0,1$ en inguruan dabil (2015 eta 2016, $0,1$, 2014an $-0,1$, eta 2017an $0,2$ izan da).

8.4. eta 8.5. grafikoetan bi superabit/defizit mota horien eta Gipuzkoako BPGren arteko erlazioa jaso dugu 2014-2017 epealdiari dagokionez.

8.4. grafikoan ikus daitekeenez, 2014ko superabit/defizitak BPGren $-0,1$ eko tasa lortzen dute (tasa negatiboa baina oso txikia). 2015ean tasa berrito positiboa da, $+0,1$ a, 2016. urteari dagokion tasa bera. 2017an hobera egiten du eta $0,2$ ko tasa lortzen da.

Otra magnitud que hay que tener en cuenta es el “**superávit/déficit primario**”: la diferencia de los ingresos propios no financieros y los gastos de gestión propia. Es decir, es igual al superávit/déficit anterior sin contar los gastos destinados a los intereses pasivos. Por ello, presenta en todos los ejercicios una cuantía superior al saldo anterior.

En el periodo, no obstante, ha aumentado en mayor proporción que el superávit/déficit antes comentado debido a la incidencia de los intereses pasivos, que disminuyen en 2015, 2016 y 2017:

- Ha pasado de representar el $-2,3$ de los ingresos propios no financieros en 2014 al $+5,4$ en 2017.
- Respecto al PIB: se mantiene entorno al $0,1$ ($0,1$ en 2015 y 2016, $-0,1$ en 2014 y $0,2$ en 2017).

La relación entre los dos tipos de superávits/déficits y el PIB guipuzcoano viene recogida en los gráficos 8.4 y 8.5. para el periodo 2014-2017.

El superávit/déficit (gráfico 8.4.) en 2014 obtuvo tasa negativa pero muy baja ($-0,1$ del PIB). En 2015 se vuelve a la tasa positiva, y esta asciende al $+0,1$, que coincide con la tasa correspondiente al ejercicio 2016. En 2017, mejora y pasa a una tasa del $0,2$.

GRÁFICO 8.4. GRAFIKOA
Sarrera eta gastu propio ez-finantzarioak eta superabit/defizita BPGrekiko erlazioan
Ingresos y gastos propios no financieros y superávit/déficit en relación al PIB



GRÁFICO 8.5. GRAFIKOA

Sarrera propio ez-finantzarioak, kudeaketa propioko gastuak eta superabit/defizit primarioa BPGrekiko erlazioan
Ingresos propios no financieros, gastos de gestión propia y superávit/déficit primario en relación al PIB

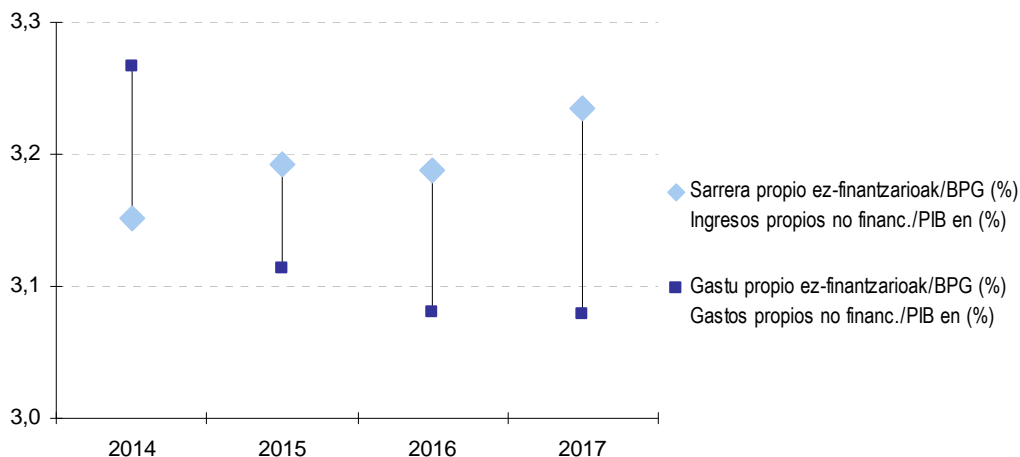
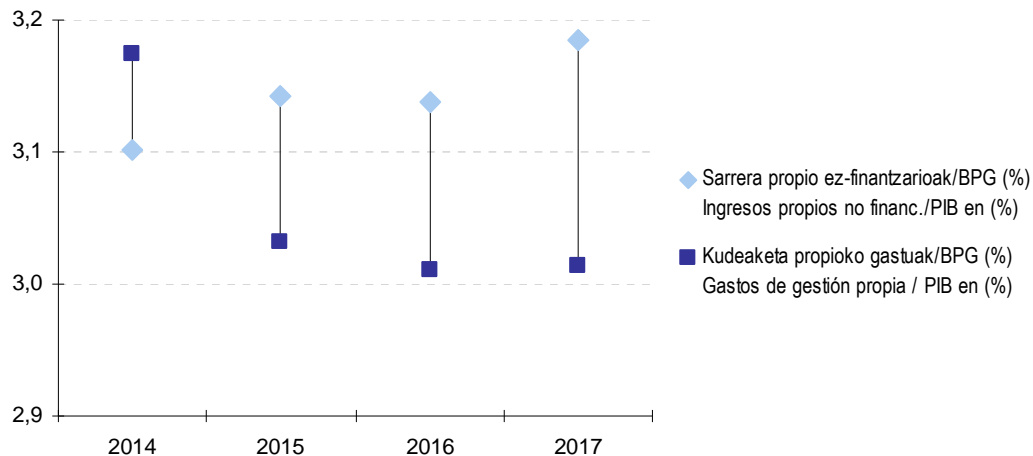

Bi grafikoetan argi ikus daitekeenez, 2014an sarrerak gastuak baina gutxiago handitzen dira, beraz aurreko urteko superabita defizit bihurtzen da (BPGarekiko portzentajea jaisten da). 2015ean sarrerak handitzen dira eta gastuak murriztu, beraz aurreko urteko defizita superabit bihurtzen da. 2016an sarrerak gastuak baina gehiago handitzen dira, beraz aurreko urteko superabita handitu egiten da (BPGarekiko portzentajea mantentzen da). 2017an sarrerak gastuak baina gehiago handitzen dira, beraz aurreko urteko superabita handitu egiten da (BPGarekiko portzentajea baita ere handitzen da).

Badago hirugarren saldo bat, “**kutxako superabit/defizit ez-finantzarioa**” deiturikoa, ondoko hauen arteko aldea jasotzen duena:

- Sarreren 1etik 7ra arteko kapituluetan egindako kobrantzak.
- Gastuen 1etik 7ra arteko kapituluetan egindako ordainketak.

Hau da, saldoa kalkulatzen da diruzaintzako fluxuen ikuspegitik. Horretarako, ekitaldian egindako kobrantzak eta ordainketak baino ez dira kontuan hartzen, eskubidea edota obligazioa noiz sortu den alde batera utziz.

Como se puede apreciar claramente en ambos gráficos, en 2014 aumentan menos los ingresos que los gastos, por lo que el superávit del año anterior se convierte en déficit (empeora su porcentaje respecto al PIB). En 2015 aumentan los ingresos y disminuyen los gastos, por lo que el déficit del año anterior se convierte en superávit. En 2016 aumentan los ingresos en mayor proporción que los gastos, por lo que el superávit del año anterior se ve incrementado pero se mantiene su porcentaje respecto al PIB. En 2017 aumentan los ingresos en mayor proporción que los gastos, por lo que el superávit del año anterior se ve incrementado, al igual que incrementa su porcentaje respecto al PIB.

Existe un tercer saldo denominado “**superávit/déficit de caja no financiero**” que recoge la diferencia entre:

- Los cobros realizados correspondientes a los capítulos uno al siete de ingresos.
- Los pagos realizados relativos a los capítulos uno al siete del estado de gastos.

Es decir, se calcula el saldo desde el punto de vista de los flujos de tesorería. Para ello, se tienen en cuenta únicamente los cobros y pagos realizados durante el ejercicio, independientemente del momento en que se generó el derecho y/o la obligación.

2017an kutxako superabit/defizit ez-finanzarioa positiboa izan da, hots, urte horretan 70 milioi euroko superabita izan da. Zenbateko horrek bi kopuru hartzen ditu: 38,0 milioi euroko superabit batetik eta eragiketa ez-finanzarioen desplazamendu positibo garbia bestetik, hau da, 32,3 milioi euro. Kontzeptu honek unean uneko finantzazio ahalmen edo beharra jartzen du agerian.

En 2017 el superávit/déficit de caja no financiero es positivo, es decir, hay un superávit de caja no financiero de 70 millones de euros. Esta cuantía está formada por los 38,0 millones de superávit y por una cuantía positiva de 32,3 millones de euros del desplazamiento neto de operaciones no financieras. Este concepto pone de manifiesto la capacidad o necesidad de financiación coyuntural.

GRÁFICO 8.6. GRAFIKOA
Kutxako saldo ez-finanzarioaren bilakaera
Evolución del saldo de caja no financiero

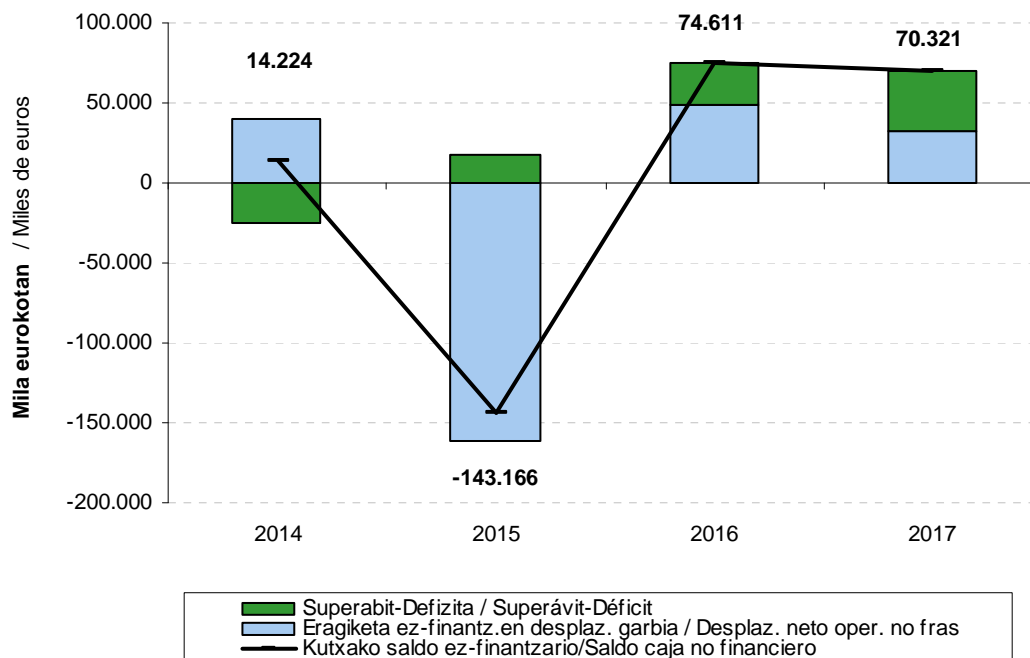

8.6. grafikoan “superabit/defizitaren” eta “kutxako superabit/defizit ez-finanzarioaren” bilakaera ikus daiteke 2014-2017 epealdiari dagokionez. Honako hau nabarmendu daiteke urte horietan:

- 2014an desplazamendu garbien ekarpina positiboa da baino aurrekontuan defizita ematen da.
- 2015ean desplazamendu garbien ekarpina negatiboa da, baino aurrekontuko superabita desplazamendu negatiboa baino askoz txikiagoa da.
- 2016an desplazamendu garbien ekarpina positiboa da, eta aurrekontuko superabita eman da.
- 2017an desplazamendu garbien ekarpina positiboa da, eta aurrekontuko superabita eman da.

En el gráfico 8.6. se recoge la evolución tanto del “superávit/déficit” como del “superávit/déficit de caja no financiero” referido al periodo 2014-2017. En estos años cabe destacar:

- En 2014, la aportación del desplazamiento neto es positivo, pero hay déficit presupuestario.
- En 2015, la aportación del desplazamiento neto es negativo, pero el superávit presupuestario es muy inferior al desplazamiento neto negativo.
- En 2016, la aportación del desplazamiento neto es positivo, y se da superávit presupuestario.
- En 2017, la aportación del desplazamiento neto es positivo, y se da superávit presupuestario.

8.1.2. EMAITZA FINANTZARIOA ETA ZORRA

Gipuzkoako Foru Aldundiak tresna finantzario desberdinak erabiltzen ditu eskura dauzkan diru baliabideak denboran zehar ahal den ondoen aplikatzeko:

- Kutzako defizit ez-finantzarioa dagoen ekitaldian pasibo finantzarioak gehitu egiten dira edota aktibo finantzarioak murrizten.
- Kutzako superabit ez-finantzarioa sortzen denean, pasibo finantzarioak murrizten dira edota aktibo finantzarioak gehitzen.
- Normalean mugimendu finantzario desberdinen arteko konbinazioa gertatzen da:
 - Defizitaren kasuan, Foru Aldundiaren Egoera Finantzario Garbia murriztea dakarte (aktibo finantzarioak ken pasibo finantzarioak).
 - Superabitaren kasuan, berriz, Egoera Finantzario Garbia gehitzen dute.

2017. urtean GFaren Egoera Finantzario Garbia 51 milioi eurotan hobetu da, hain zuzen ere, kutxako superabita ez-finantzarioak ekitaldian lortu duen zenbatekoan. Emaita hori hainbat mugimendu finantzioren ondorioz gertatu da, eta batik bat ondoko hauek direla eta:

- Aktibo finantzarioan: handitzen dira aurrekontuz kanpoko bestelako aktiboak eta partaidetzak eta emandako maileguak, erabilgarriak izan duen jaitsiera baina kopuru handiagoan. Batera hartuta, igoera 9 milioi eurokoa da.
- Pasibo finantzarioan: jesapenak eta jasotako maileguak jaisten dira eta aurrekontuz kanpoko bestelako pasiboak gora egiten dute. Guztira, 62 milioi euro jaitsi dira. Jaitsiera hau aurreko ekitaldiko 78 milioiko jaitsiera baino txikiagoa delarik.

8.1.2. RESULTADO FINANCIERO Y DEUDA

La Diputación Foral de Gipuzkoa utiliza diferentes instrumentos financieros para optimizar la asignación intertemporal de recursos:

- En el ejercicio en el que se produce un déficit de caja no financiero aumentan los pasivos financieros y/o disminuyen los activos financieros.
- Cuando se genera un superávit de caja no financiero disminuyen los pasivos financieros y/o aumentan los activos financieros.
- Más frecuentemente se produce una combinación de diferentes movimientos financieros que:
 - En el caso del déficit dan lugar a una disminución de la Posición Financiera Neta de la Diputación Foral (activos financieros menos pasivos financieros).
 - En el caso del superávit, a un aumento de su Posición Financiera Neta.

En 2017 se produce una mejora de la Posición Financiera Neta de la DFG por importe de 51 millones de euros, es decir, por la cuantía correspondiente al superávit de caja no financiero alcanzado en el ejercicio. Este resultado final se obtiene a partir de diversos movimientos financieros, cuyos principales componentes han sido:

- En el activo financiero: aumentan los otros activos no presupuestarios y las participaciones y préstamos concedidos, en mayor medida que la disminución del disponible. En conjunto aumentan en 9 millones de euros.
- En el pasivo financiero: disminuyen los empréstitos y préstamos recibidos y aumentan los otros pasivos no presupuestarios. En conjunto disminuyen en 62 millones de euros, importe inferior a la disminución de 78 millones del ejercicio anterior.

GRÁFICO 8.7. GRAFIKOA
Gipuzkoako Foru Aldundiaren Egoera Finantzario Garbiaren bilakaera
Evolución de la Posición Financiera Neta de la Diputación Foral de Gipuzkoa



GRÁFICO 8.8. GRAFIKOA
Gipuzkoako Foru Aldundiaren Egoera Finantzario Garbiaren bi osagaien bilakaera
Evolución de los dos componentes de la Posición Financiera Neta de la Diputación Foral de Gipuzkoa



Egoera finantzario garbiak 2014-2017 epealdian izan duen bilakaera aztertzen badugu, honako hau ikus daiteke:

- Pasibo finantzarioek behera egin dute epealdian, batez ere “Jesapenak eta jasotako maileguak ” apartatuan. 2014an jaitsiera eman da (70 milioi eurokoa). 2015ean igoera eman da, 35 milioi euro eta 2016an igoera eman da, 78 milioi euro. 2017an beste jaitsiera bat eman da, 62 milioi euro.
- Aktibo finantzarioek behera egin dute epealdian, pasiboak baino kopuru txikiagoan. 2017an soilik egin dute gora (+9 milioi), 2014an (-55 milioi), 2015ean (-108 milioi) eta 2016an (-4 milioi) behera.
- Bien arteko eragina: 2013z geroztik, egoera finantzario garbia hobetuz eta joan da urtetik urtera, eta 2016an 75 milioi euroko igoera izan du. Igoera 2017an finkatzen da, 70 milioi euroko superabit bat izanik. 2013an 41 milioi euroko jaitsiera izan du. 2014an hobera egin du eta 14 milioi euroko igoera izan du. 2015ean berriro okerrera egin du eta 143 milioi euroko jaitsiera izan du.

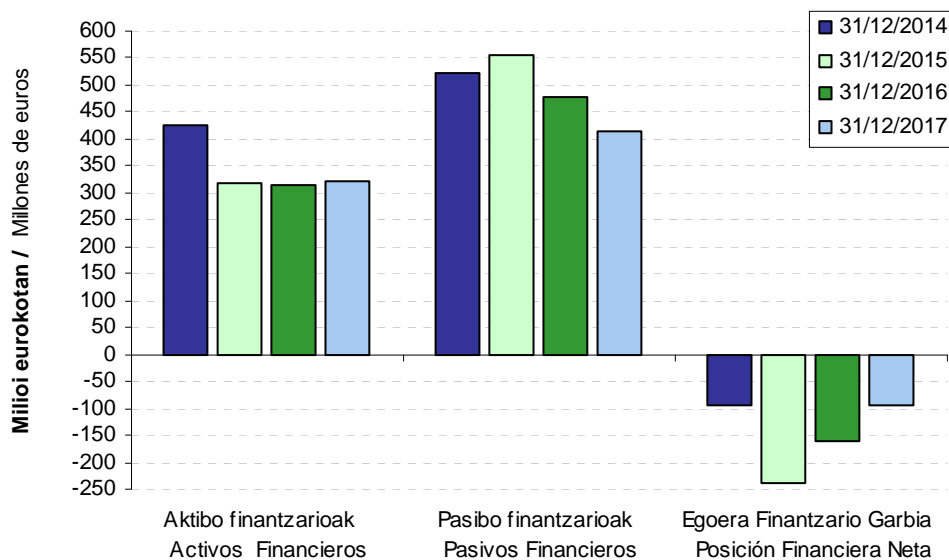
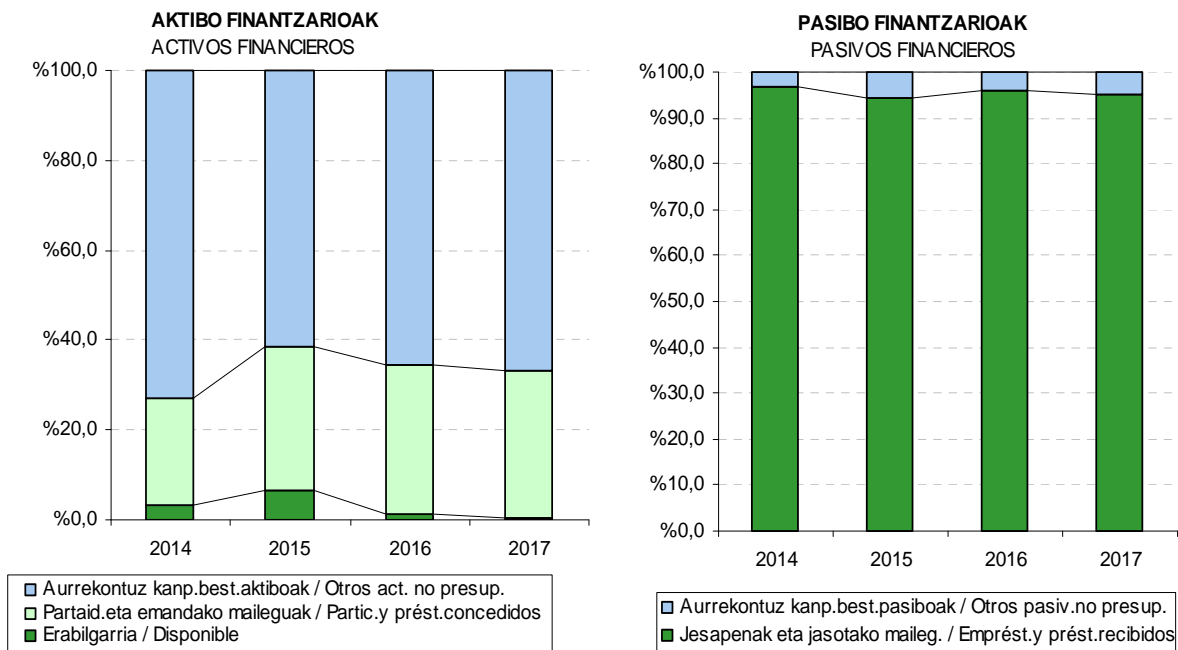
Egoera finantzario garbiaren analisia egitean interesgarria izaten da osagai bakoitza bere urteko bariazioaren arabera aztertzea, hau da, ekitaldiaren hasieratik amaiera bitartean zein diferentzia dagoen ikustea. Era horretan aztertu daiteke zein saldo sortu diren ekitaldi bakoitzean eta nola sortu diren. Kontuan eduki behar da, baita ere, urte bakoitzeko egoera finantzario garbiaren bariazioa ekitaldiko kutzako superabit/defizit ez-finantzarioarekin bat datorrela.

Analisi horrek erakusten du epealdiko egoera finantzario garbiak gorabeherak dituela: 2014an positiboa da. 2015ean berriro berantz egiten du, 2016an eta 2017an berriro positiboa izateko. 2014an 14 milioi igotzen da, -94 milioira iritsiz. 2015ean 143 milioi jaisten da eta -237 milioira iristen da negozio zifra. 2016an 75 milioi igotzen da, -163 milioira iritsiz. 2017an 70 milioi igotzen da, -92 milioira iritsiz

Urtez urteko bariazioek portaera desberdina dute aztertu den epealdian (8.9 grafikoa):

Si analizamos la evolución de la posición financiera neta en el periodo 2014-2017, podemos observar:

- Una disminución en el periodo de los pasivos financieros, sobre todo el apartado de “Empréstitos y Préstamos recibidos”. Comenzamos el periodo con una bajada de 70 millones de euros (año 2014). En 2015 aumenta en 35 millones de euros y en 2016 disminuye en 78 millones. Se produce otra disminución en 2017, con un total de 62 millones de euros.
- Los activos financieros disminuyen en el período menos que los pasivos, con aumentos solamente en 2017 (+9 millones), y descenso en 2014 (-55 millones), 2015 (-108 millones) y 2016 (-4 millones).
- El efecto conjunto: a partir de 2013 la posición financiera neta ha ido mejorando y empeorando cada ejercicio hasta tener un aumento de 75 millones en el ejercicio 2016, que se consolida en 2017 con un aumento de 70 millones. En 2013 se da una disminución de 41 millones de euros, para mejorar en 2014 con aumento de 14 millones de euros y volver a empeorar en 2015 con disminución de 143 millones de euros.

Dentro del análisis de la posición financiera neta resulta interesante estudiar cada componente en base a su variación anual, es decir, la diferencia entre su situación al inicio del ejercicio y al final del mismo. Así se analiza qué saldos y cómo se han generado en cada ejercicio. También ha de tenerse en cuenta que la variación de la posición financiera neta de cada año coincide con el superávit/déficit de caja no financiero del ejercicio.

Con este análisis se aprecia que la posición financiera neta del periodo tiene altibajos: es positiva en 2014. En 2015 vuelve a la senda negativa, para ser positiva en 2016 y 2017. En 2014 aumenta en 14 millones, para alcanzar una cifra negativa de 94 millones. En 2015 cambia la tendencia, y disminuye en 143 millones para alcanzar una cifra negativa de 237 millones. En 2016 aumenta en 75 millones para alcanzar una cifra negativa de 163 millones. En 2017 aumenta en 70 millones para alcanzar una cifra negativa de 92 millones.

Las variaciones anuales producidas en el periodo (gráfico 8.9.) presentan distinto comportamiento:



- Pasibo finantzarioek, gehienbat “Jesapenak eta jasotako maileguak ” 2014. urtean 70 milioiko jaitsiera izan dute. 2015ean gora egiten dute, 35 milioietan, eta 2016an 78 milioi euro jaisten dira. 2017an 64 milioi euro jaisten dira.
- Aktibo finantzarioak epealdiko mailarik baxuena lortzen dute 2016an. 2014an eta 2015ean jaitsiera ematen da eta 2017an igoera ematen da.
- Horren ondorioz, egoera finantzario garbiaren gorabeherak ditu epealdian: 2015ean jaitsiera handiena jasan du, 143 milioi. 2013an 41 milioi jaisten da. 2014an joera aldatzen da eta 14 milioi igotzen da. 2016an 75 milioi igotzen da. 2017an 70 milioi euro igotzen da.
- Los pasivos financieros, en su mayoría “Empréstitos y Préstamos recibidos” en el ejercicio 2014 experimentan una disminución de 70 millones de euros. En 2015 aumentan en 35 millones de euros para disminuir en el ejercicio 2016 en 78 millones de euros. En 2017 disminuyen en 64 millones de euros
- Los activos financieros: alcanzan el mínimo del periodo en 2016. Descienden en 2014 y en 2015, y aumentan en 2017.
- En consecuencia, la posición financiera neta presenta altibajos en el período: en 2015 tiene lugar el mayor descenso, 143 millones de euros. En 2013 disminuye 41 millones. En 2014 cambia la tendencia y aumenta 14 millones. En 2016 aumenta 75 millones de euros. En 2017 aumenta 70 millones de euros.

GRÁFICO 8.9. GRAFIKOA

GFAren Egoera Finantzario Garbiaren eta bere osagaien bariazioaren bilakaera

Evolución de la variación de la Posición Financiera Neta de la DFG y de sus componentes

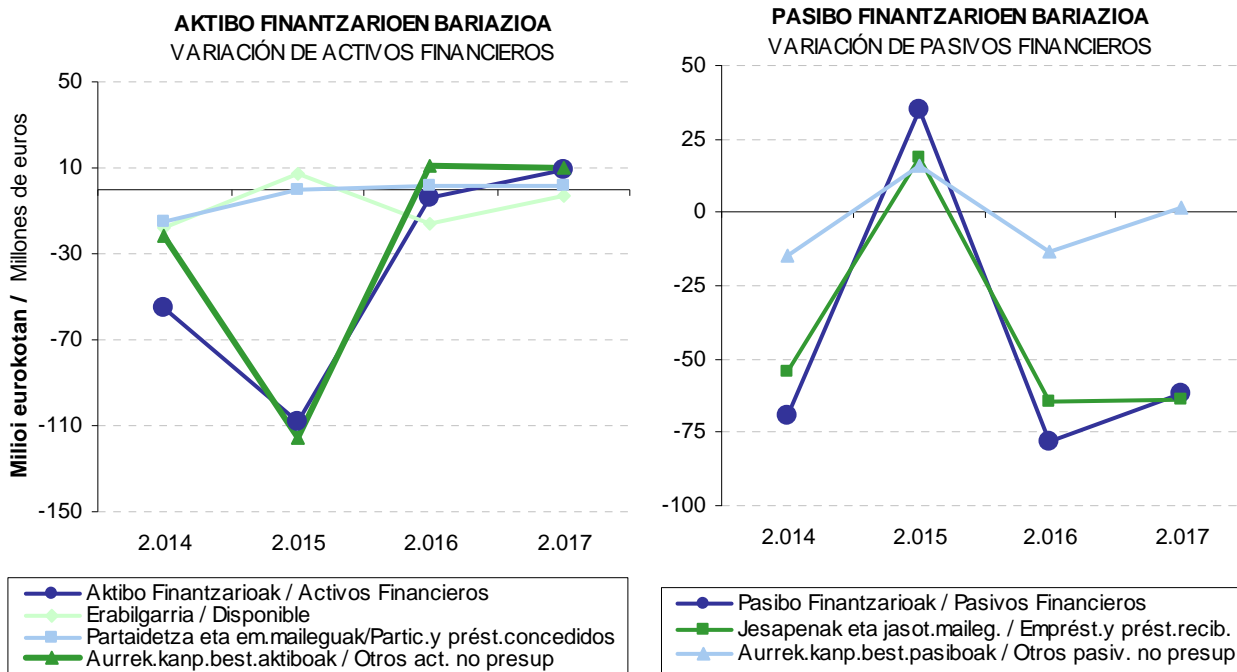



EGOERA FINANTZARIO GARBIAREN BARIAZIOA
VARIACIÓN DE LA POSICIÓN FINANCIERA NETA

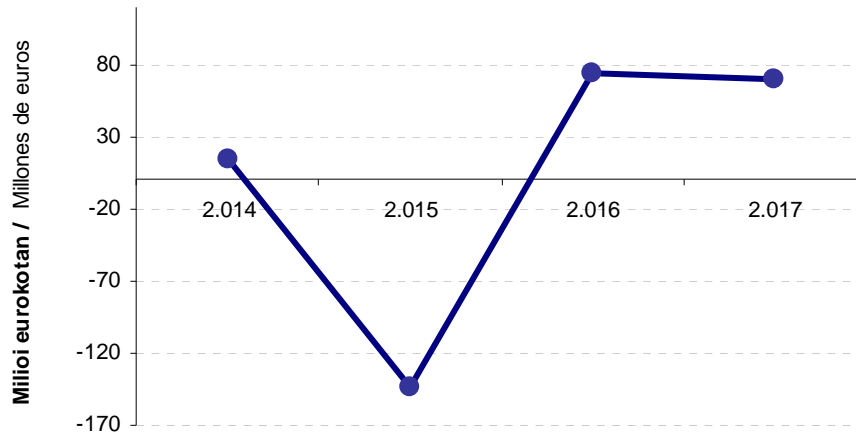



8.1.3. SARRERA ETA GASTU PROPIO EZ-FINANTZARIOEN EGITURA

Aurrekontu propio ez-finantzarioaren egitura aztertzean bi eragiketa mota bereizten ditugu, bai sarreretan eta bai gastuetan:

- Eragiketa arruntak.
- Kapital eragiketak.

Era berean, sarrera arrunt propioen barruan honako hauek bereizten dira:

- Jasotako transferentzia arruntak (4. kapitulua).
- Ondare sarrerak (5. kapitulua).
- Zerga sarrerak (1etik 3ra arteko kapituluak), eta hauen barruan:
 - Zerga itundu propioak, hau da, zerga itunduak ken erakundeekiko konpromisoen zenbatekoa.
 - Gainerako zerga sarrerak.

Gastu arrunt propioen artean ondoko hauek ditugu:

- Finantza gastuak (3. kapitulua).
- Kudeaketa gastuak, honela osatuak:
 - Langileria gastuak (1. kapitulua).
 - Ondasun arrunten eta zerbitzuen erosketa (2. kapitulua).
 - Transferentzia arrunt propioak, hau da, transferentzia arruntak (4. kapitulua) ken erakundeekiko konpromisoen zenbatekoa.

Epealdiko sarrera arrunt propioak honela banatu dira:

- Portzentajerik handiena zerga itundu propioek metatu dute: %91,6 eta %93,1 bitartean.
- Transferentzia arruntak %4,4 eta %6,1 inguru dira.
- Itundu gabeko beste zergak sarreraren %2,1 eta %2,5 bitartean dabilta.
- Ondare sarrerak dira garrantzi gutxien dutenak: %0,02 eta %0,05 bitartean.

2014 eta 2017 bitartean sarrera arrunt propioak %15,8 handitu dira. Hazkunderik handiena 2015. urtean (+%6,0) ageri da, bere atzean 2017ko hazkundera dator, +%5,9ko tasarekin. 2017ko sarrera horien osagai guztiak igo egin dira, itundu gabeko bestelako zergak ezik, baina igoera portzentajeak oso ezberdinak dira:

8.1.3. ESTRUCTURA DE LOS INGRESOS Y GASTOS PROPIOS NO FINANCIEROS

Al analizar la estructura del presupuesto propio no financiero distinguimos, tanto para ingresos como para gastos, entre:

- Las operaciones corrientes.
- Las operaciones de capital.

Dentro de los ingresos corrientes propios diferenciamos entre:

- Transferencias corrientes recibidas (capítulo 4).
- Ingresos patrimoniales (capítulo 5).
- Ingresos tributarios (capítulos 1 a 3) y dentro de estos:
 - Los tributos concertados propios: los tributos concertados menos el importe de los compromisos institucionales.
 - El resto de ingresos tributarios.

Los gastos corrientes propios se dividen entre:

- Los gastos financieros (capítulo 3).
- Los gastos de gestión, formados por:
 - Gastos de personal (capítulo 1).
 - Compra de bienes corrientes y servicios (capítulo 2).
 - Transferencias corrientes propias: transferencias corrientes (capítulo 4) menos la cuantía de compromisos institucionales.

Los ingresos corrientes propios del periodo se distribuyen de la siguiente forma:

- Los tributos concertados propios son el concepto con mayor concentración: entre el 91,6% y el 93,1%.
- Las transferencias corrientes suponen entre el 4,4% y el 6,1%.
- Los otros tributos no concertados varían entre el 2,1% y el 2,5% de los ingresos.
- Los ingresos patrimoniales son el concepto con menor representatividad: entre el 0,02% y el 0,05%.

Entre 2014 y 2017 los ingresos corrientes propios han aumentado un 15,8%. El mayor incremento corresponde a 2015 (+6,0%) siguiéndole de cerca 2017 con +5,9%. Todos los conceptos que forman estos ingresos de 2017, excepto otros tributos no concertados, muestran aumento, pero con porcentajes muy diferentes:



- Zerga itundu propioak %5,4 igo dira
- Itundu gabeko beste zergak jaitsi egin dira (-%5,8).
- Transferentzia arruntak %18,2 igo dira eta ondare sarrerak %109,2.
- Los tributos concertados propios crecen el 5,4%.
- Los otros tributos no concertados decrecen el 5,8%.
- Las transferencias corrientes aumentan el 18,2% y los ingresos patrimoniales crecen el 109,2%.

GRÁFICO 8.10. GRAFIKOA
Sarrera eta gastu arrunt propioen egitura
Estructura de los ingresos y gastos corrientes propios

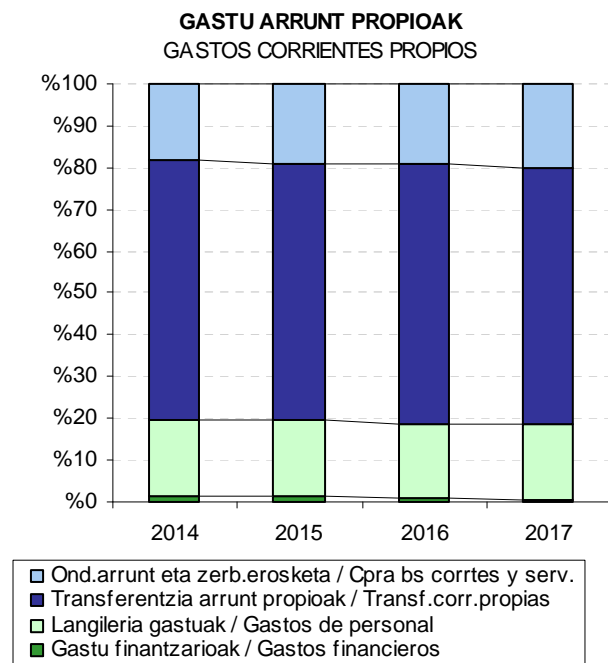
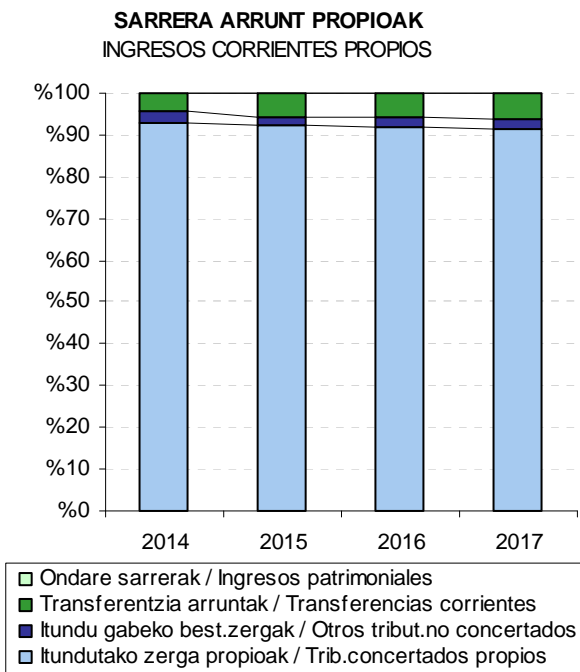

Gastu arrunt propioetan, ordea, kontzeptu bakoitzaren partaidetza banatuago dago:

- Gastu finantzarioek garrantzia gutxitzen dute epealdian, eta 2014. urtean gastuen %1,7 izatetik %0,6 izatera pasatu dira 2017an.
- Transferentzia arrunt propioak epealdiko gastu arrunt propioen erdia baino gehiago dira: %61,2 eta %62,4 bitartean.
- Langileria gastuek %17,7 eta %18,3 bitartean metatzen dute.
- Ondasun arruntan eta zerbitzuen erosketak 2014ko %18,3tik 2017ko %20,3ra bitartean mugitzen dira.

En los **gastos corrientes propios**, en cambio, la participación de cada concepto se encuentra más repartida:

- Los gastos financieros disminuyen su importancia en el periodo: del 1,7% de los gastos en 2014 al 0,6% en 2017.
- Las transferencias corrientes propias suponen más de la mitad de los gastos corrientes propios en el periodo: entre el 61,2% y el 62,4%.
- Los gastos de personal concentran entre el 17,7% y el 18,3%.
- Las compras de bienes corrientes y de servicios varían entre el 18,3% de 2014 y el 20,3% de 2017.



Aztertutako lau urteetan gastuek %6,3ko igoera metatua dute:

- 2015ean hazkundea dute (+%0,4), eta tasa positibo handiena ondasun arrunten eta zerbitzuen erosketak kapituluak izan du (+%3,9).
- 2016an hazkundea dute (+%3,4), eta tasa positibo handiena transferentzia arrunt propioen kapituluak izan du (+%4,8).
- 2017an hazkundea dute (+%2,3 eta tasa positibo handiena ondasun arrunten eta zerbitzuen erosketak kapituluak izan du (+%8,3).

Los gastos en los cuatro ejercicios del periodo recogido muestran un aumento acumulado del 6,3%:

- En 2015 aumenta (+0,4%). Las compras de bienes corrientes y de servicios son el capítulo de mayor aumento (+3,9%).
- En 2016 aumenta (+3,4%). Las transferencias corrientes propias son el capítulo de mayor aumento (+4,8%).
- En 2017 aumenta (+2,3%). Las compras de bienes corrientes y de servicios son el capítulo de mayor aumento (+8,3%).

GRÁFICO 8.11. GRAFIKOA
Sarrera eta gastu arrunt propioen eta aurrezkiaren bilakaera
Evolución de los ingresos y gastos corrientes propios y del ahorro

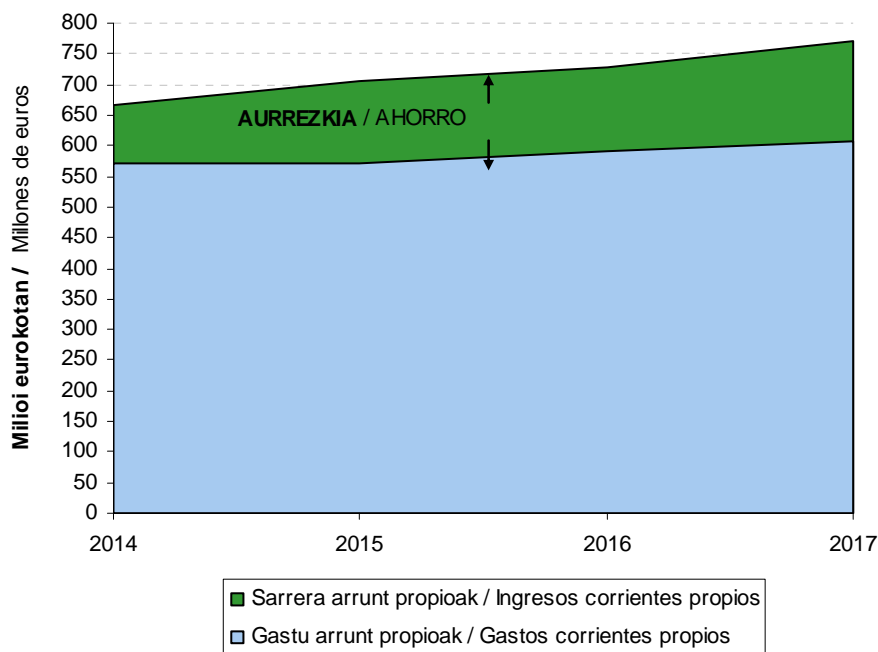

Sarrera arrunt propioei gastuak kentzen bazaizkie ekitaldiko **aurrezkia** lortzen da. 8.11 grafikoan ikus daitekeenez, aurrezkiak gorako joera izan du epealdian, 2014. urtean minimora iristen da eta 2017. urtean kopururik handiena lortzen da:

- Kopururik txikiena 2014. urtean lortu du: 94 milioi euro.
- 2015. urtean 131 milioira igo da eta 2016. urtean berriro 135 milioira igo da.

Si a los ingresos corrientes propios se le restan los gastos se obtiene el **ahorro** del ejercicio. Como se puede apreciar en el gráfico 8.11., el ahorro presenta línea ascendente en el periodo, con su mínimo en 2014, y su máximo en 2017:

- En 2014 alcanza el valor mínimo con 94 millones de euros.
- En 2015 sube hasta los 131 millones y en 2016 sube nuevamente hasta los 135 millones de euros.



- 2017. urtean 163 milioira igo da.

Bestalde, aurrezki sarrera arrunt propioekin erlazionatuz gero, agerian jartzen da epealdian (2014-2017) egoera hobetu egin dela. Zehazki esanda, 2014an %14,2 izatetik %21,2 izateraino igo da azken ekitaldian.

Aurrekontu propio ez-finantzarioaren egituraren beste zatia, **kapital eragiketak** alegia, sarrera eta gastuen 6. eta 7. kapituluak osatzen dute. Analisia egiterakoan, honela taldekatu ditugu:

- Inbertsio garbia, hau da, egindako inbertsioen eta inbertsioak besterentzearen arteko diferentzia.
- Ordaindutako kapital transferentziak.
- Jasotako kapital transferentziak.

Inbertsio garbia %2,1 jaitsi da epealdian, eta 2014an 89 milioi eurokoa izatetik 87 milioi eurokoa izatera pasatu da 2017an. Epealdian beherakadak gertatu dira 2015ean (-%8,9) eta 2016an (-%11,3). 2017an %21,2 gora egin du.

Ordaindutako kapital transferentziak, beren aldetik, %12,9 jaitsi dira epealdian. Zenbatekoen bariazioak handiak dira: 47 milioi eurotik 2014an 41 milioi eurora igaro da 2017an. Epealdian beherakadak gertatu dira 2017an (-%5,4) eta 2015ean (-%13,8), eta igoera gertatu da 2016an (+%6,8).

Aldundiko inbertsioaren kanpoko finantzazioa, hau da, **jasotako kapital transferentziak**, %83,8 jaitsi dira: 16,2 milioi eurotik 2014an 2,6 milioi eurora pasatu da 2017an. Ekitaldi jaitsiera garrantzitsua gertatu da. Sarrera propio ez-finantzarioen aurrean duen pisua 2014ko %2,4tik 2017ko %0,3ra bitartean dabil.

Aurrekontu propio ez-finantzarioaren emaitza kalkulatzeko, hau da, **ekitaldiko superabit edo defizita** ezagutzeko, bi zatiak elkartu behar ditugu (aurrekontu arrunta eta kapital eragiketak) eta sarrerak eta gastuak modu honetara bereizi:

- Aurrezkiari (aurrekontu arruntaren saldoari) jasotako transferentziak gehituz.
- Inbertsio garbiak eta ordaindutako kapital

millones.

- En 2017 sube hasta los 163 millones.

Por otro lado, si relacionamos el ahorro con los ingresos corrientes propios, en el periodo 2014-2017 se da una importante mejoría. Concretamente de suponer el 14,2% en 2014, ha aumentado hasta el 21,2% obtenido en 2017.

La otra parte de la estructura del presupuesto propio no financiero, **las operaciones de capital**, está compuesta por los capítulos 6 y 7 de ingresos y gastos. Para realizar el análisis, los agrupamos de la siguiente manera:

- La inversión neta: diferencia entre las inversiones realizadas y la enajenación de inversiones.
- Las transferencias de capital pagadas.
- Las transferencias de capital recibidas.

La **inversión neta** ha disminuido a lo largo del periodo un 2,1%, y de 89 millones de euros en 2014 se ha situado en 87 millones en 2017. En los años recogidos se han producido descensos en 2015 (-8,9%) y en 2016 (-11,3%). En 2017 se produce un aumento del 21,2%.

Por su parte, las **transferencias de capital pagadas** han disminuido un 12,9% en el periodo. Las variaciones cuantitativas producidas pasan a ser significativas, ya que han pasado de 47 millones de euros en 2014 a 41 millones en 2017. En los años recogidos se han producido descensos en 2017 (-5,4%) y 2015 (-13,8%), y aumento en 2016 (+6,8%).

La financiación externa de la inversión foral, las **transferencias de capital recibidas**, han disminuido en un 83,8%: de 16,2 millones de euros en 2014 a 2,6 millones en 2017. En todos los ejercicios se ha producido una importante disminución. Su peso frente a los ingresos propios no financieros varía entre el 2,4% de 2014, y el 0,3% de 2017.

Para calcular el resultado del presupuesto propio no financiero, es decir, **el superávit o déficit del ejercicio**, hemos de agrupar ambas partes (el presupuesto corriente y las operaciones de capital) diferenciando los ingresos y los gastos de la siguiente manera:

- Agregamos al ahorro (saldo del presupuesto corriente) las transferencias de capital recibidas.
- Sumamos las inversiones netas y las

transferentziak batuz.

transferencias de capital pagadas.

Bi magnitude horien arteko aldeak ekitaldiko superabit edo defizita ematen digu, 8.12 grafikoan ikus daitekeena.

La diferencia entre ambas magnitudes nos da como resultado el superávit o déficit del ejercicio, recogido en el gráfico 8.12.

GRÁFICO 8.12. GRAFIKOA
Aurrekontu propio ez- finantzarioaren emaitzaren bilakaera
Evolución del resultado del presupuesto propio no financiero

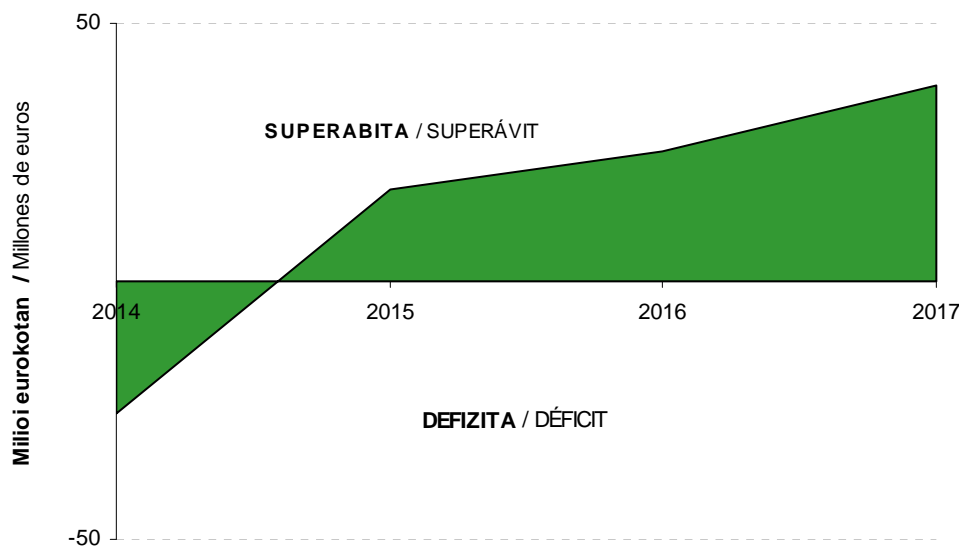

Saldo honek, kapitulu honetako lehen apartatuan jada aztertu denak, defizita erakusten du 2014. Ekitaldian (-25 milioi euro) eta superabita beste hiru ekitalditan:

- Aurrezkiek %73,5 igo da, baina jasotako kapital transferentziak %83,8 jaitsi direnez, batera hartuta, %50,3 igo dira.

- Inbertsioak eta ordaindutako kapital transferentziak jaitsi egin dira: -%5,8.

Aurrekontu propio ez-finantzarioaren egitura aztertzerakoan interesgarria gertatzen da 8.13 grafikoan ageri diren ondorengo ratioak nabarmentzea:

- Aurrezkiek sarrera arrunt propioekin erlazionatzen duena.
- Inbertsio garbia kudeaketa propioko gastu arruntekin erlazionatzen duena.
- Aldundiaren baliabide propioekin finantzatutako inbertsioak jasotzen dituenak.

Este saldo, ya analizado en el primer apartado del capítulo, muestra déficit en 2014 (-25 millones de euros) y superávit el resto de ejercicios:

- El ahorro ha aumentado un 73,5%, tasa corregida por la disminución del 83,8% de las transferencias de capital recibidas. En conjunto han aumentado un 50,3%.

- Las inversiones y las transferencias de capital pagadas han disminuido: -5,8%.

A la hora de analizar la **estructura del presupuesto propio no financiero** resulta interesante resaltar los siguientes ratios recogidos en el gráfico 8.13.:

- El que relaciona el ahorro con los ingresos corrientes propios.
- El que relaciona la inversión neta con los gastos corrientes de gestión propia.
- El que recoge la parte de las inversiones financiada con los recursos propios de la



Hau da, bi hauek erlazionatzen dituen:

- Kanpoko finantzaziorik gabeko inbertsioak (inbertsio garbiak – jasotako kapital transferentziak).
- Kudeaketa propioko gastu arruntak.

diputación. Es decir, la relación entre:

- Las inversiones sin financiación externa (inversiones netas – transferencias de capital recibidas).
- Los gastos corrientes de gestión propia.

GRÁFICO 8.13. GRAFIKOA
Kudeaketa propioko gastuaren egituraren ratio nagusiak
Principales ratios de la estructura del gasto propio de gestión

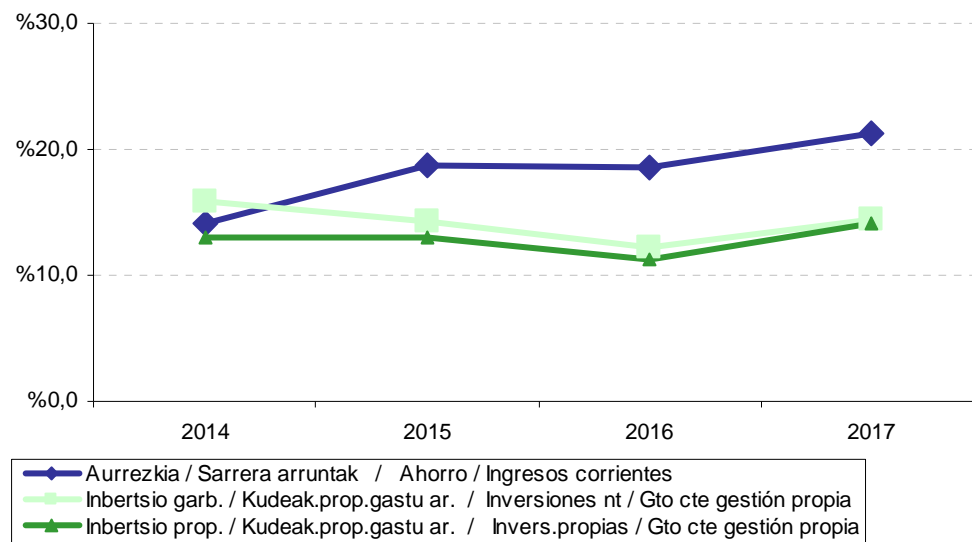

Aurrezkiak sarrera arrunt propioetan duen partaidetza aztertzean datu hauek geratzen dira agerian epealdian zehar:

- 4,5 puntu portzentualeko bariazio positiboa egon da 2015. urtean, 0,2 puntu portzentual negatibo 2016. urtean eta 2,7 puntu portzentual positiboa azken urtean: %18,5 2016an eta %21,2 2017an.

Inbertsio garbiak eta kudeaketa propioko gastu arruntak erlazionatzen dituen **ratioak** baditu aurrekoarekiko aldeak:

- Tartea jaitsi egiten da: 3,6 puntu portzentualekoa da, 2014ko %15,9tik 2016ko %12,3ra pasatzen delako.
- Joera berdina epealdian: 2015ean 1,5 puntu

Al analizar el ahorro en términos de **participación de ingresos corrientes propios**, ya comentado anteriormente, se aprecia que en el periodo presenta:

- Una variación de 4,5 puntos porcentuales positivos en 2015, 0,2 puntos porcentuales negativos en 2016 y 2,7 puntos porcentuales positivos en el último año: desde el 18,5% de 2016 al 21,2% de 2017.

El **ratio** que relaciona las **inversiones netas** con los **gastos corrientes de gestión propia** presenta diferencias con el anterior:

- Menor amplitud de intervalo: 3,6 puntos porcentuales desde el 15,9% de 2014 al 12,3% del 2016.
- Misma tendencia en el período: disminuye en

galdu ditu, 2016an 2,1 puntu galdu eta 2017an 2,2 puntu irabazten ditu.

1,5 puntos en 2015, disminuye en 2,1 puntos en 2016 y aumenta en 2,2 puntos el último año.

Azken ratioak inbertsio propioa eta kudeaketa propioko gastu arrunta erlazionatzen ditu. Aurreko inbertsio garbiari jasotako kapital transferentziak kentzean, kanpoko finantzazioaren bilakaera aldakorraren eragina ezabatzea lortzen da. Kasu honetan, portzentajeak finkatzen dira:

- Tartearen zabalera berdina da: 2,8 puntu portzentual, 2016ko %11,3tik 2017ko %14,1era.
- Gorabeherak txikitzen dira: 2015ean mantentzen da, eta 2016an 1,7 puntu jaitsi da. Azken ekitaldian 2,8 puntu igo da.
- Jaitsierako joera 2016. urte arte. Azken ekitaldian urteko inbertsio garbien %14,1 baliabide propioekin finantzatu da.

En el último **ratio** se relaciona la **inversión propia** con el **gasto corriente de gestión propia**. Al restar a la inversión neta anterior las transferencias de capital recibidas, se consigue eliminar el efecto de la evolución errática de esta financiación externa. Los porcentajes se estabilizan:

- La amplitud del intervalo es similar: 2,8 puntos porcentuales desde el 11,3% de 2016 al 14,1% de 2017.
- Las fluctuaciones disminuyen: se mantiene en 2015 y disminuye en 1,7 puntos en 2016. En el último ejercicio aumenta en 2,8 puntos.
- Tendencia de bajada hasta el ejercicio 2016. En el último ejercicio son financiadas con recursos propios el 14,1% de las inversiones netas realizadas durante el año.

Beraz, azken bi ratioak konparatzen badira (inbertsio garbia eta baliabide propioekin finantzatutako inbertsioa kudeaketa propioko gastu arruntarekin erlazionatzen dituztenak), ondorio hauxe atera dezakegu: gastuaren egiturari dagokionez, inbertsioak geroz eta gehiago jaisten dira. Hori dela medio, 2015ean defizita izatetik superabita izatera pasatzen da (18 milioi euroko superabita). 2016an etekinak gora egiten du eta superabitera handitzen da (25 milioi euroko superabita). 2017an etekinak gora egiten du eta 38 milioi euroko superabita eman da.

En consecuencia, si se comparan los dos últimos ratios (los que relacionan la inversión neta y la inversión financiada con recursos propios, con el gasto corriente de gestión propia) se desprende que la estructura del gasto es de descenso cada vez mayor de las inversiones. Este comportamiento ha producido una mejora, y en 2015 se pasa de déficit a superávit (superávit de 18 millones de euros). En 2016 mejora el resultado y aumenta el superávit (se produce un superávit de 25 millones de euros). En 2017 mejora el resultado y se produce un superávit de 38 millones de euros.

Laburbilduz, 2017. urtean sarrera arrunt propioak igo egin dira eta gastu arrunt propioak gutxiago igo dira eta horrek aurrezkiaren ratioaren igoera ekarri du. Gainera, urte horretan eman den ordaindu diren kapital transferentzien txikitzeak, ekarri du aurreko ekitaldiko superabitak gora egitea, eta 25 milioikoa izatetik 38 milioikoa izatera pasatu da.

En resumen, en 2017 los ingresos corrientes propios han aumentado y los gastos corrientes propios han aumentado en menor medida, lo que ha producido que el ratio del ahorro aumente. Así mismo, la disminución de las transferencias de capital pagadas ha ocasionado que el superávit sea superior al del ejercicio anterior: aumenta de 25 a 38 millones de euros.

8.1.4. KUDEAKETA GASTUAK

Kudeaketa propioko gastu ez-finanzarioak honako gastuok biltzen ditu:

- Langileria gastuak.
- Ondasun eta zerbitzuen erosketa arruntak.
- Transferentzia arruntak (erakundeekiko konpromisoak sartu gabe).
- Inbertsio errealak.
- Kapital transferentziak.

Aurrekontuko sailkapen funtzionala kontuan hartuz aztertu daiteke gastu ez-finanzarioa:

- Zor publikoa.
- Oinarrizko zerbitzu publikoak.
- Babes eta sustapen sozialeko jarduketak
- Lehetasunezko ondasun publikoen ekoizpena.

- Jarduketa ekonomikoak.
- Jarduketa orokorrak.

2017an, kudeaketa propioko gastuaren helburu nagusia babes eta sustapen sozialeko jarduketak izan dira, eta horretarako gastuaren %50,3 bideratu da. Diru gehien metatu duen bigarren funtzioa jarduketa ekonomikoak dira (%22,5).

8.14 grafikoan ikus daitekeenez, kudeaketa propioko gastuaren gainerako %27,2a honela banatu da:

- Jarduketa orokorrak: %14,2.
- Oinarrizko zerbitzu publikoak: %6,5.
- Lehetasunezko ondasun publikoen ekoizpena: %6,5.

Bestalde, kudeaketa propioko gastua 54 milioi euro igo da epealdian: +%8,0. Igoera handiena 2017an gertatu da (+%6,7) eta 2016an %2,4 igo da. 2015ean %1,3 jaitsi da.

8.1.4. GASTOS DE GESTIÓN

El gasto no financiero de gestión propia recoge los siguientes gastos:

- Los de personal.
- Compras corrientes de bienes y servicios.
- Transferencias corrientes (excluidos los compromisos institucionales).
- Inversiones reales.
- Transferencias de capital.

El gasto no financiero se puede analizar en base a la clasificación funcional recogida en el presupuesto:

- Deuda pública.
- Servicios públicos básicos.
- Actuaciones de protección y promoción social.
- Producción de bienes públicos de carácter preferente.
- Actuaciones de carácter económico.
- Actuaciones de carácter general.

En 2017, el destino principal del gasto de gestión propia son las actuaciones de protección y promoción social, función a la que se destina el 50,3% del gasto. La siguiente función que más dinero concentra son las actuaciones de carácter económico con el 22,5%.

Como se puede apreciar en el gráfico 8.14., el restante 27,2% del gasto de gestión propia se encuentra repartido entre:

- Actuaciones de carácter general: 14,2%.
- Servicios públicos básicos: 6,5%.
- Producción de bienes públicos de carácter preferente: 6,5%.

Por otro lado, el gasto de gestión propia a lo largo del periodo ha aumentado en 54 millones de euros: un +8,0%. Este aumento se ha producido en 2016 (+2,4%) y en 2017 (+6,7%). En 2015 ha disminuido un 1,3%.

GRÁFICO 8.14. GRAFIKOA
Kudeaketa propioko gastuaren banaketa funtzionala
Distribución funcional del gasto propio de gestión

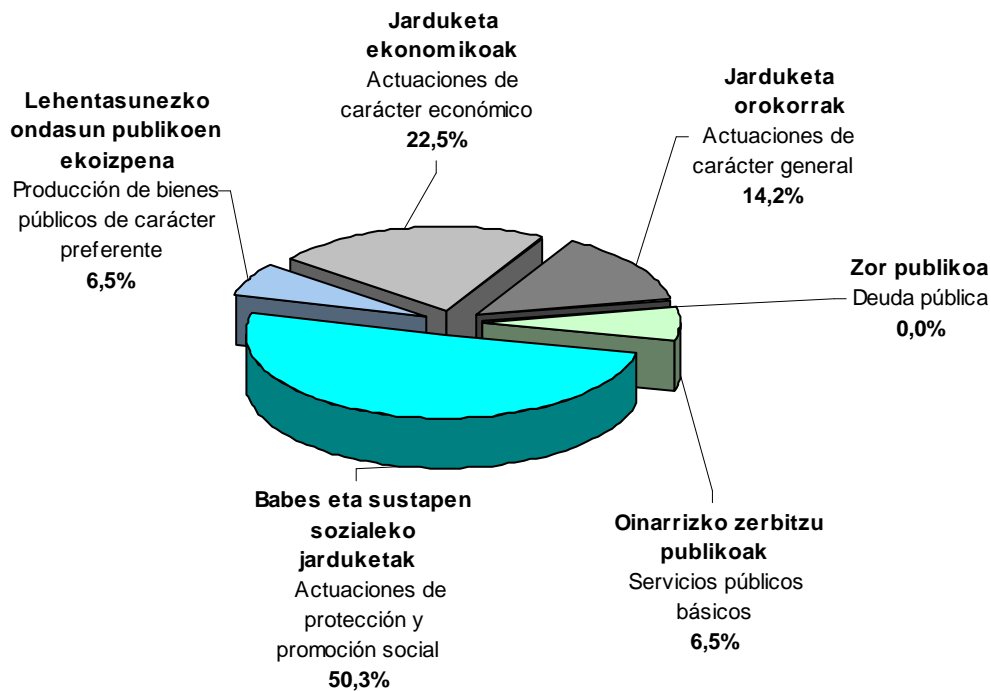

8.2. ZERGA ITUNDUAK ETA ERAKUNDEEKIKO KONPROMISOAK

8.2.0 SARRERA

8.1 apartatuan Foru Aldundiaren aurrekontu propioa aztertu da, eta ikusi dugu 2017. urtean 734 milioi euroko gastu propio ez-finantzarioa izan duela. GFaren gastu ez-finantzario guztiak, ordea, 4.814,9 milioi eurokoak izan dira eta horietatik 4.080,5 milioi erakundeekiko konpromisoei dagozkie, hau da, beste erakunde publikoekin dauden lege obligazioak betetzeko erabili dira (Estatuaren, Eusko Jaurlaritzaren eta Gipuzkoako udalen gastuak finantzatzeko). Zifra horietatik ondorioztatu daitekeenez, foru administrazioa baliabideak banatzen dituen administrazioa da beste ezeren gainetik.

Bestalde, aurreko apartatuan aipatu dugu GFari egotzitako zerga itunduak, hau da, foru entearen gastu propioak finantzatzeko

8.2. TRIBUTOS CONCERTADOS Y COMPROMISOS INSTITUCIONALES

8.2.0 INTRODUCCIÓN

En el apartado 8.1 se ha analizado el presupuesto propio de la Diputación Foral cuyo gasto propio no financiero asciende a 734 millones de euros en 2017. Sin embargo, los gastos no financieros totales de la DFG son 4.814,9 millones de los que 4.080,5 corresponden a compromisos institucionales derivados de obligaciones legales para financiar los gastos de otras instituciones públicas como son el Estado, el Gobierno Vasco y los Ayuntamientos de Gipuzkoa. Como puede colegirse de las cifras anteriores, la administración foral es ante todo una administración distribuidora de recursos.

Por otro lado, el apartado anterior se ha referido a los 704,7 millones de tributos concertados imputados a la DFG que se destinan a

erabilitakoak, 704,7 milioi eurokoak izan direla, zerga itunduengatik 2017an bildutakoa 4.670,3 milioi eurokoa izan denean. Jakina denez, lehen zifra hori (704,7 milioi) bi kontzeptu hauen arteko diferentziaren emaitza da:

- Zerga itunduak: 4.670,3 milioi, ken
- Erakundeekiko konpromisoak: 3.965,6 milioi euro:
 - 4.080,5 milioiko gastuak eta
 - 114,9 milioiko sarrerak.

Dena den, esan behar da GFari zerga itunduengatik egotzitako zifrak aurkeztean bazterrean utzi dela GFarentzat oso garrantzitsua den jarduera bat, zerga itunduen bilketa alegia.

8.2 apartatu honetan hiru gai aztertuko ditugu:

- Zergabilketa jarduera.
- Baliabideak banatzeko eginkizuna.
- GFari egotzitako zerga itunduen zehaztapena.

Foru Ogasunaren txosten honetako 7. kapituluaren informazio zehatza eman dugu jada zerga itunduen bilketa lanari dagokionez. Nolanahi ere, apartatu honetan esparru zabalagoan kokatuko ditugu emaitzak, EAeko beste aldundietan izandako bilketarekin konparatuz eta sarrera publikoak Gipuzkoako ekonomiarekin erlazionatuz.

Erakundeekiko konpromisoak ez ditu GFAk erabakitzen.

- Kupoa Estatuaren Kupo Legean jasotzen diren irizpideen arabera finkatzen da.
- Ekarpinak Eusko Legebiltzarrak onartzen duen Ekarpinen Legean finkatzen dira.
- Udalak finantzatzeko foru fondoa Batzar Nagusiek onartzen duten foru arauaren bidez finkatzen da, baina Ekarpinen Legean jasotako gomendioei jarraikiz.

Zerga itunduen kudeaketa foru organoen erantzukizuna bada ere, Aldundiak maila instituzional desberdinen artean banatu behar ditu bere baliabideak aurrez ezartzen diren irizpideei jarraiki. Horrek esan nahi du bere sarreren kudeaketa eta kudeaketa gastuetarako dituen baliabideak disoziatu behar direla. Bada, disoziazio horren ondorioa ondoko hauen eboluzio desberdina da:

financiar los gastos propios del Ente Foral, cuando la recaudación por tributos concertados asciende a 4.670,3 millones en el ejercicio 2017. Como se sabe, la primera cifra (704,7 millones) se obtiene por diferencia entre:

- Los tributos concertados: 4.670,3 millones
- Los compromisos institucionales: 3.965,6 millones de euros:
 - 4.080,5 millones de gasto y
 - 114,9 millones de ingresos.

Pero la presentación de las cifras de tributos concertados imputadas a la DFG obvia una actividad importante para la DFG como es la actividad recaudadora de los tributos concertados.

En este apartado 8.2 se van a tratar tres cuestiones:

- La actividad recaudatoria.
- La función distribuidora de recursos.
- La determinación de los tributos concertados imputados a la DFG.

La actividad recaudatoria de tributos concertados ya se ha mostrado de forma detallada en el capítulo 7 de este informe de la hacienda foral, pero en este apartado se sitúan los resultados en un marco más amplio: se compara con la recaudación de las otras diputaciones de la CAPV y se relacionan los ingresos públicos con la economía del Territorio.

Los compromisos institucionales vienen determinados de forma exógena a la DFG:

- El cupo se determina a partir de los criterios que se recogen en la Ley del Cupo del Estado.
- Las aportaciones vienen determinadas en la correspondiente Ley de Aportaciones aprobada por el Parlamento Vasco.
- El fondo foral de financiación municipal se determina mediante Norma Foral que, si bien aprueban las Juntas Generales del Territorio, sigue las recomendaciones existentes en la Ley de Aportaciones.

Los órganos forales son responsables de la gestión de los tributos concertados; sin embargo, deben repartir los recursos entre los diferentes niveles institucionales siguiendo criterios predeterminados. De aquí nace una disociación entre la gestión de sus ingresos y los recursos disponibles para sus gastos de gestión. Disociación que se traduce en una evolución dispar de:

- Zerga itunduen.
- GFari egotzitako zerga itunduen.

Apartatu honetan agerian jarri nahi da zentzuk diren alde hori eragiten duten faktore nagusiak, hau da, erakundeekiko konpromisoen zenbatekoa erabakitzen dutenak.

Azalpena egiteko honako faktoreak aukeratu dira:

- Estatuko autonomia erkidegoei laga gabeko zerga itunduen bilakaera, zerga horiek kupoaren eguneratze indizea konfiguratzeko dutelako.
- EAEko zerga itunduen bilakaera, lehen esandako indizearekin batera Eusko Jaurlaritzari egin beharreko ekarpenak finkatzeko erabiltzen dena.
- Ekarpenaren indizea horizontala, kupa eta ekarpenak lurraldeen artean banatzen dituen.
- Kupoaren desplazamendu efektua, haren likidazioa hurrengo urtean egiteagatik gertatzen dena.
- Udalak finantzatzeko foru fondoaren bilakaera.

8.2.1. ZERGA ITUNDUAK. KONPARAZIOA EAE-REKIN

Hemen aztertzen den zergabilketa Herri Finantzen Euskal Kontseiluari atxikitako zerga itunduen bilketa likidoari dagokio. Zerga horiek banaketari lotuta daude eta honela sailkatzen dira:

- Zuzeneko zergak.
- Zeharkako zergak.
- Tasak eta bestelako sarrerak.
- Doikuntzen bidez bildutakoa.

Datuak hiru lurralde historikoek 2013tik 2017ra bitartean egindako bilketatik hartu dira, eta horien batura EAERI dagokiona da.

- Los tributos concertados.
- Los tributos concertados imputados a la DFG.

En este apartado se pretende aislar aquellos factores más relevantes que explican esta disparidad y que no son otros que los factores que determinan la cuantía de los compromisos institucionales.

Los factores explicativos seleccionados son:

- La evolución de los tributos concertados del Estado no cedidos a las CCAA que configuran el índice de actualización del cupo.
- La evolución de los tributos concertados de la CAPV que, junto con el anterior, determinan las aportaciones al Gobierno Vasco.
- El índice horizontal de aportación que reparte el cupo y las aportaciones entre los territorios.
- El efecto desplazamiento del cupo que se produce por el hecho de que éste se liquide el año posterior al de referencia.
- La evolución del fondo foral de financiación municipal.

8.2.1. TRIBUTOS CONCERTADOS. COMPARACIÓN CON LA CAPV

La recaudación aquí analizada corresponde a la recaudación líquida de los tributos concertados afectos al Consejo Vasco de Finanzas Públicas y que están sujetos a reparto. Estos tributos se clasifican entre:

- Impuestos directos.
- Impuestos indirectos.
- Tasas y otros ingresos.
- Recaudación vía ajuste.

Los datos provienen de la recaudación realizada desde 2013 a 2017 por los tres territorios históricos y el sumatorio de ellos es el correspondiente a la CAPV.

GRÁFICO 8.16. GRAFIKOA
Zerga itunduen bilketa BPGren aldean lurraldeen arabera
Recaudación de tributos concertados en relación con el PIB por territorios

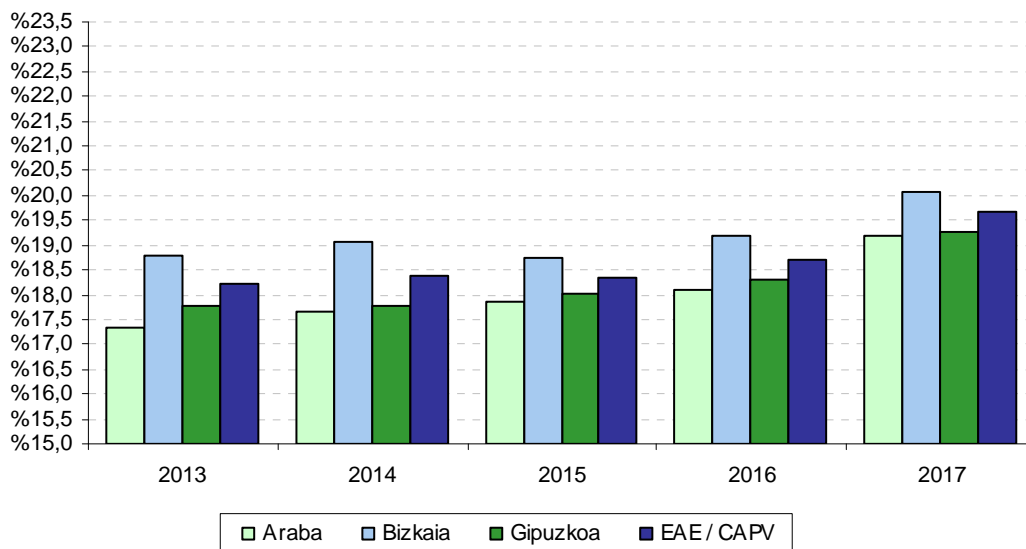

2002ko ekonomia itunak, 28/2007 legeak aldatuak, apenas ekarri du aldaketarik hiru lurralde historikoetako bilketan. 8.16. grafikoan ikus daitekeenez, epealdian egindako zergabilketa lurralde bakoitzeko BPG nominalaren %17,3-%20,1 inguruan dabil. Zehazki esanda:

- Portzentajerik handiena Bizkaian ageri da: bere BPGren %18,8 eta %20,1 bitartekoa. Epealdiaren hasieran portzentajea %18,8koa da, epealdiko balio txikiena. 2014an %19,1era igozten da eta 2015ean berriro epealdiko balio txikiena ematen da (%18,8). 2016an %19,2ra igozten da eta 2017an berriro igozten da eta epealdiko tasa altuena izan du, (%20,1).
- Gipuzkoako bilketa %17,8 eta %19,3 bitartean dago. Epealdiaren hasieran portzentajea %17,8koa da (2013 eta 2014 urteak), epealdiko tasa txikiena. 2015ean %18,0ko tasa izan du, eta 2016an %18,3. 2017an epealdiko tasa altuena izan du (%19,3).
- Arabak portzentaje berdintsuak ditu: bere BPGren %17,3 eta %19,2 bitartean. 2017. urtean portzentaje handiena du eta 2013. urtean portzentaje baxuenera iristen da.

Lurralde historiko bakoitzak EAEko bilketa osoan duen partaidetzaren datuak aztertzean Bizkaia zergabilketan duen pisu handia nabarmentzen da, bildutako guztiaren erdia baino

El concierto económico de 2002, modificado por la Ley 28/2007, apenas supone una variación en la recaudación de los territorios históricos. Como se puede apreciar en el gráfico 8.16., a lo largo del periodo la recaudación representa en torno al 17,3%-20,1% del PIB a precios corrientes de cada territorio. En concreto:

- Bizkaia es el territorio con mayor porcentaje: entre el 18,8% y el 20,1% de su PIB. Al inicio del periodo el porcentaje es del 18,8%, mínimo del período. En 2014 sube al 19,1% y en 2015 baja nuevamente al mínimo (18,8%). En 2016 sube al 19,2% y en 2017 vuelve a subir y alcanza el máximo del periodo (20,1%).
- Gipuzkoa presenta una recaudación entre el 17,8% y el 19,3%. Al inicio del periodo el porcentaje es del 17,8% (años 2013 y 2014), tasa mínima del periodo. En 2015 obtiene una tasa del 18,0%, y en 2016 del 18,3%. En 2017 alcanza el máximo del periodo (19,3%).
- Araba muestra porcentajes similares: entre el 17,3% y el 19,2% de su PIB. Presenta el punto más alto en 2017 y en 2013 alcanza el punto más bajo.

Al analizar los datos sobre la **participación de cada territorio histórico** frente al total de la CAPV, se aprecia el importante peso recaudatorio de Bizkaia que en todos los años representa más

gehiago hari baitagokio urtero. Atzetik Gipuzkoa dator kopuru osoaren herenarekin, eta azken tokia Arabak hartzen du gainerako %15,9rekin.

Aztertutako bost urteetan ez dago ia batere aldaketarik:

- Bizkaian bere pisu erlatiboak behera egiten du epealdian. 2013an ekitaldiko pisu erlatibo altuena du (%52,8). 2017ko pisu erlatiboa %51,8koa da. 2015ean ekitaldiko pisu erlatibo txikiena du (%51,6). 2014an pisu erlatiboa %52,6a da eta 2016an %51,8.
- Gipuzkoan behera egiten du 2015etik aurrera: 2013an portzentaje baxuena ematen da (%31,8). 2014an gora egiten du (%31,9). 2015ean ekitaldiko pisu erlatibo altuena du (%32,5). 2016an %32,4 pisua du eta 2017an %32,3.
- Araban gora egiten du pisu erlatiboak: 2013. urtean bere pisu erlatiboa %15,3 da (epealdiko tasa baxuena) eta 2014an pisu erlatiboa %15,4ra igo da. 2015. urtean berriro igo egiten da, %15,8 eta 2016an aurreko urteko pisua mantentzen du. 2017an berriro gora egiten du, %15,9 (epealdiko altuena).

Epealdiko bilketaren bilakaerari dagokionez, bistakoa da Bizkaiak garrantzi handia duela zergabilketan eta bere bariazioak beste inorenak baino gehiago eragiten duela EAEko emaitza osoan. Azken honen bariazioa bide beretik dator, baina modu apalagoan. Horrela, zergabilketa osoak gora egiten du epealdian: %4,5 igo da 2014an. 2015ean %2,4 hazten da. 2016an %2,7 hazten da, eta 2017an %11,7.

de la mitad del total recaudado. Le sigue Gipuzkoa, que supone un tercio del total y, por último, Araba con el 15,9%.

En los cinco años recogidos apenas se aprecian variaciones:

- Bizkaia disminuye su peso relativo a lo largo del periodo. En 2013 tiene el peso relativo más alto del periodo (52,8%). En 2017 el peso relativo es del 51,8%. En 2015 tiene el peso relativo más bajo del periodo (51,6%). En 2014 el peso relativo es del 52,6% y en 2016 del 51,8%.
- Gipuzkoa presenta un movimiento descendente desde 2015: 2013 se da el valor más bajo (31,8%). En 2014 alcanza el 31,9%, y en 2015 tiene el peso relativo más alto del periodo (32,5%). En 2016 representa el 32,4% y en 2017 el 32,3%.
- Araba presenta un movimiento ascendente del peso relativo: supone el 15,3% en 2013 (mínimo del periodo) y en 2014 el peso relativo sube al 15,4%. En 2015 vuelve a subir, 15,8%, porcentaje que se mantiene en 2016. En 2017 vuelve a subir, 15,9% (máximo del periodo).

Con respecto a la evolución de la recaudación en el periodo, es patente la importancia recaudatoria de Bizkaia, por lo que su variación es la que más afecta al comportamiento del total de la CAPV, que se mueve en el mismo sentido aunque de forma más suavizada. Así, la recaudación total sube en el periodo: aumenta el 4,5% en 2014. En 2014 incrementa el 2,4%. En 2016 sube el 2,7% y en 2017 sube el 11,7%.

GRÁFICO 8.17. GRAFIKOA
Zerga itunduen bilketaren bilakaera lurraldeen arabera
Evolución de la recaudación de tributos concertados por territorios

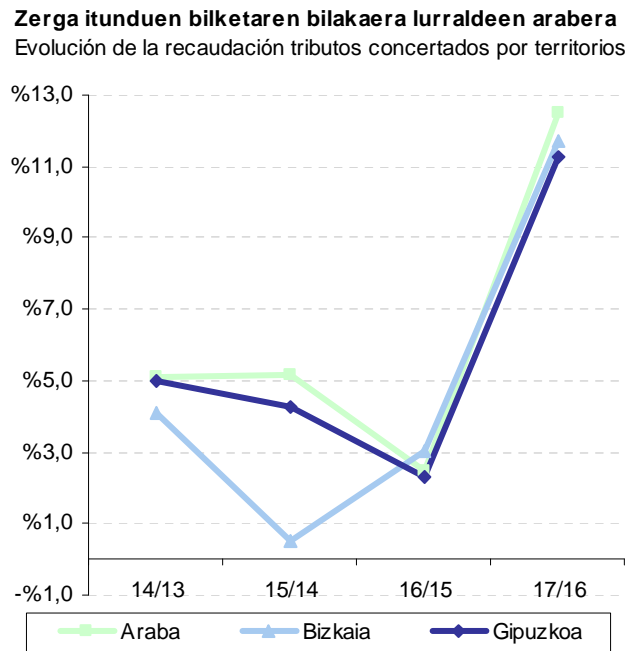
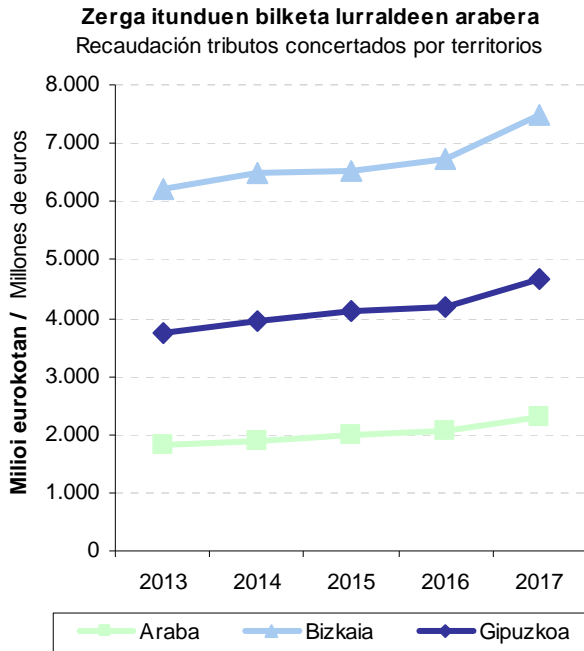

Lurraldeka aztertuta, aldeak ikusten dira horien artean:

- Bizkaiko zergabilketa 2014an %4,1 igo da. 2015ean %4,1 hazi da. 2016an berriz gora egiten du, %3,1 (hiru lurraldeen arteko igoera handiena). 2017an %11,7 igo da.
- Gipuzkoak, 2014an %5,0ko igoera izan du, eta 2015ean %4,3 egiten du gora. 2016an %2,3 igo da eta 2017an %11,3 egin du gora.
- Arabak, 2014an eta 2015ean %5,1 gora egiten du (hiru lurraldeen arteko igoera handiena). 2016an %2,5 igo da. 2017an %12,5 gora egiten du (hiru lurraldeen arteko igoera handiena).

Bi zerga talde nagusiek epealdian eman duten bilketari erreparatuz gero (ikus 8.18 eta 8.19 grafikoak) agerian jartzen da zeharkako zergek gero eta garrantzi handiagoa hartzen dutela zuzeneko zergen kaltetan. Era berean, bietan gorakadak daudela ikusten da, bi zerga moten bilakaera desberdina bada ere.

Zeharkako zergak %32,6 gehitu dira epealdian, eta 2013ko 5.845 milioi eurotik

Por territorios, existen diferencias entre ellos:

- La recaudación de tributos en Bizkaia crece el 4,1% en 2014. En 2015 crece el 0,5%, para volver a crecer el 3,1% en 2016 (mayor aumento de las tres provincias). En 2017 crece el 11,7%.
- Gipuzkoa, en 2014 tiene un aumento del 5,0%, y crece el 4,3% en 2015. En 2016 crece el 2,3% y en 2017 aumenta el 11,3%.
- Araba, en 2014 y en 2015 crece el 5,1% (mayor aumento de las tres provincias). En 2016 crece el 2,5% y en 2017 aumenta el 12,5% (mayor aumento de las tres provincias).

La recaudación de los dos grupos principales de impuestos a lo largo del periodo (gráficos 8.18. y 8.19.) pone de manifiesto la importancia cada vez mayor de los tributos indirectos frente a los directos. Así mismo, muestra aumentos de ambos pero con una evolución distinta entre los dos tipos de impuestos.

Los impuestos indirectos crecen un 32,6% en el periodo: de 5.845 millones de euros en 2013

2017ko 7.751 milioi eurora pasa dira. Urteak aurrera joan ahala igoera joerak izan ditu:

- 2014an %8,7 igo da.
- 2015ean %2,9 igo da.
- 2016an %1,9 igo da.
- 2017an %16,4 igo da.

a 7.751 millones en 2017. A lo largo de los años se mantiene tendencia de subidas:

- En 2014 aumenta un 8,7%.
- En 2015 aumenta un 2,9%.
- En 2016 aumenta un 1,9%.
- En 2017 aumenta un 16,4%.

GRÁFICO 8.18. GRAFIKOA
Zerga itundu nagusien bilketa
Recaudación de los principales tributos concertados

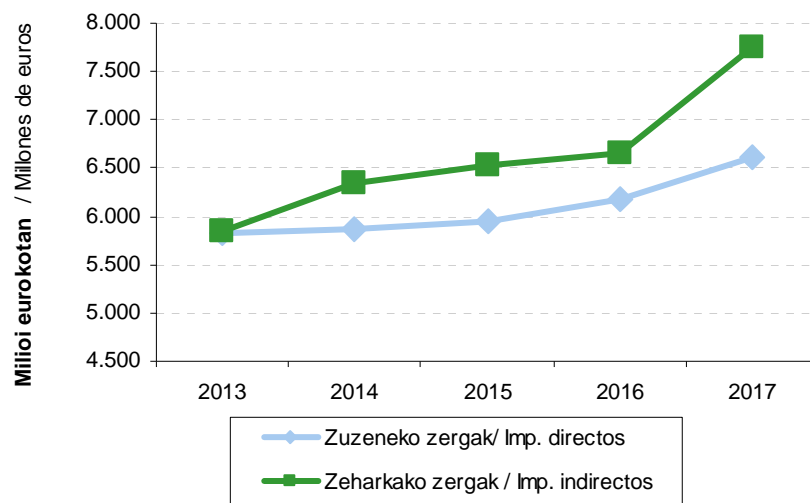

Zuzeneko zergak, %13,6 igo dira epealdian: hasierako 5.826 milioi eurotik 6.616 milioi eurora pasatu da 2017an. Epealdian hazkunde tasak hauek izan dira:

- 2014an %0,7 igo da.
- 2015ean %1,6 igo da.
- 2016an %3,5 igo da
- 2017an %7,2 igo da.

Los **impuestos directos**, crecen en el periodo el 13,6%: de los 5.826 millones de euros iniciales a los 6.616 millones recaudados en 2017. En el periodo presenta las siguientes tasas de crecimiento:

- En 2014, crece el 0,7%.
- En 2015, crece el 1,6%.
- En 2016, crece el 3,5%.
- En 2017, crece el 7,2%.

GRÁFICO 8.19. GRAFIKOA
Zerga itunduen bilketa osoaren bilakaera zerga kontzeptuen arabera
Evolución de la recaudación total de tributos concertados por conceptos impositivos



GRÁFICO 8.20. GRAFIKOA
Zeharkako zergen bilketaren bilakaera
Evolución de la recaudación de los impuestos indirectos



Zeharkako zergak 2013, 2014, 2015, 2016 eta 2017 urteetan zergatik duten zuzeneko zergak baino pisu handiagoa ulertzeko, kontuan eduki behar da 1997. urteaz geroztik zerga bereziak biltzen hasten direla, eta horiek zeharkako zergen barruan sartuta daudela. Horien barruan, bi sarrera bide erabiltzen dira bilketa egiteko: kudeaketa propioa eta doikuntzak.

El mayor peso de la imposición indirecta en detrimento de los impuestos directos de los ejercicios 2013, 2014, 2015, 2016 y 2017, obedece a que, a partir de 1997, se inicia la recaudación de los tributos especiales incluidos en los impuestos indirectos. Dentro de ellos, la recaudación se realiza por dos vías de ingresos: gestión propia y ajustes.

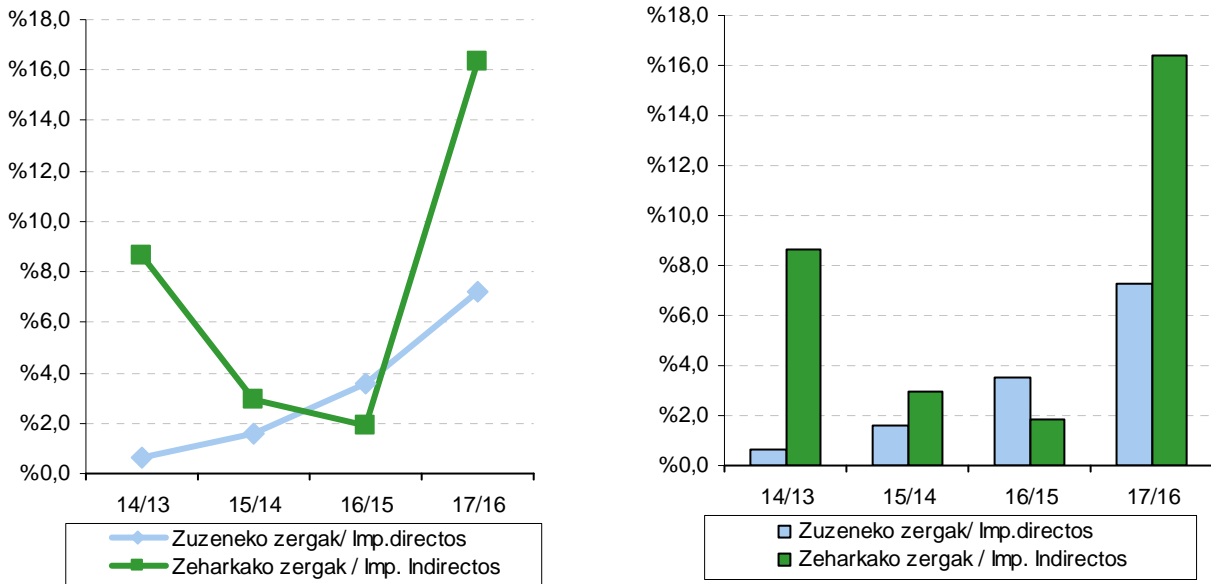
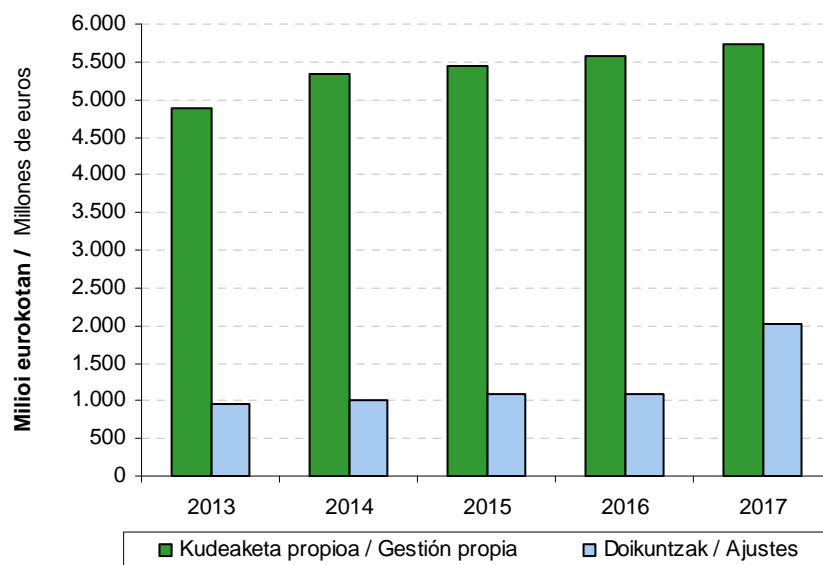

Kudeaketa propioaren eta doikuntzen arteko banaketa aztertuz gero, lehenengoa bigarrenari nagusitzen zaiola ohartzen gara. Epealdiko bilakaerari dagokionez, alde esanguratsuak ageri dira:

- Kudeaketa propioak igoerako joera du: %9,1 igotzen du 2014ko ekitaldian, %2,9 2017an, %2,3 2016an eta %2,1 2015ean.
- Doikuntzen bidez lortutako sarreretan gorabehera handiagoak ikusten dira: 2014an %6,5 igotzen dira. 2015ean %7,3 igotzen dira eta 2016an joera aldatzen da eta %0,2 egiten dute behera. 2017an %84,9 igotzen dira.

Si analizamos la distribución entre gestión propia y vía ajustes, podemos apreciar la importancia de la primera frente a la segunda. En cuanto a la evolución en el periodo, existen diferencias significativas:

- La vía de gestión propia presenta una tendencia de subidas: aumenta el 9,1% en el ejercicio 2014, el 2,9% en 2017, el 2,3% en 2016 y el 2,1% en 2015.
- Los ingresos vía ajustes muestran variaciones más acentuadas: en 2014 aumentan el 6,5%. En 2015 suben el 7,3% y en 2016 cambia de tendencia y bajan el 0,2%. En 2017 suben el 84,9%.

8.2.2. ERAKUNDEEKIKO KONPROMISOAK

Erakundeekiko konpromisoek gastu masa handi bat eratzen dute, eta beren zenbatekoa aurrekontua egin aurretik finkatzen da lege edo foru arau bidez. Hauek dira:

- Estatuarentzako Kupoa.
- Eusko Jaurlaritzaren aldeko ekarpenak.
- Udalak Finantzatzeko Foru Fondoak.

Kupoa Autonomia Erkidegoak bere gain hartzen ez dituen Estatuaren karga guztientzako kontribuzioa da, eta Ekonomia Itunean dator jasota. Bertan hauxe ezartzen da:

- Kalkulurako metodologia bat.
- Bost urtetarako lege baten beharra. Lege horrek epealdiko kupoa finkatzeko metodologia zehazteaz gainera, bosturtekoaren lehen urtean aplikatuko den kupoa ere onartu behar du. 2007-2017 epealdiari 2007ko urriaren 25eko 29/07 Legea aplikatu zaio. 29/2007 Legearen amaierako lehen xedapenean esaten duenez, salbuespenez, metodologia honen indarraldia (2007-2011) amaitu eta gero, hurrengo ekitaldietarako baliabideen banaketarako eta ekarpenak zehazteko beste lege arautzaile berririk oraindik aldarrikatu ez bada, metodologia hau berau aplikatuko da oso-oso 2012ko eta hurrengo ekitaldietan.

Eusko Jaurlaritzaren aldeko ekarpenak erabiltzen dira Ekonomia Itunaren kudeaketatik eratortzen diren sarrerak Euskal Herriko Ogasun Nagusiaren eta foru ogasunen artean banatzeko, betiere beren titularitzapean dauden eskumen edota zerbitzuen arabera. Baliabideak banatzeko metodologia eta lurralde historiko bakoitzaren ekarpenak Herri Finantzen Euskal Kontseiluak erabaki behar ditu eta Eusko Legebiltzarrean lege moduan aurkeztu. Aztertutako epealdian honako araudia egon da indarrean: martxoaren 23ko 2/2007 Legea, 2007-2011 bosturtekoari aplikatuko zaiona. 2/2007 Legearen azken xedapen bakarrak esaten duenez, salbuespenez, metodologia honen indarraldia (2007-2011) amaitu eta gero, hurrengo ekitaldietarako baliabideen banaketarako eta ekarpenak zehazteko beste lege arautzaile berririk oraindik aldarrikatu ez bada, metodologia hau berau

8.2.2. COMPROMISOS INSTITUCIONALES

Los Compromisos Institucionales son una importante masa de gasto cuya cuantía está predeterminada por Ley o Norma Foral anterior al presupuesto. Se trata de:

- El Cupo al Estado.
- Las Aportaciones al Gobierno Vasco.
- El Fondo Foral de Financiación Municipal.

El **Cupo** representa la contribución a todas las cargas del Estado que no asume la Comunidad Autónoma, y viene recogido en el Concierto Económico, en el que se establece:

- Una metodología de cálculo.
- La necesidad de una ley quinquenal que: determine la metodología de señalamiento del cupo que ha de regir en el periodo, y apruebe el cupo del primer año del quinquenio. Dentro del periodo analizado 2007-2017 está en vigor la Ley 29/2007, de 25 de octubre. La Disposición Final Primera de la Ley 29/2007 recoge que, excepcionalmente, si transcurrido el plazo de vigencia de la presente metodología (2007-2011) no se hubiera promulgado una nueva ley reguladora de la distribución de los recursos y determinación de aportaciones para los ejercicios siguientes, la presente metodología será de aplicación en todos sus términos para el ejercicio 2012 y siguientes.

Las **Aportaciones al Gobierno Vasco** son el medio para distribuir, entre la Hacienda General del País Vasco y las Haciendas Forales, los ingresos derivados de la gestión del Concierto Económico, en función de las competencias y/o servicios de los que sean titulares. La metodología de distribución de los recursos y la determinación de las aportaciones de cada Territorio Histórico debe aprobarse por el Consejo Vasco de Finanzas Públicas y elevarse al Parlamento Vasco en forma de ley. La normativa vigente en el periodo recogido es la Ley 2/2007, de 23 de marzo, para el quinquenio 2007-2011. La Disposición Final única de la Ley 2/2007 recoge que, excepcionalmente, si transcurrido el plazo de vigencia de la presente metodología (2007-2011) no se hubiera promulgado una nueva ley reguladora de la distribución de los recursos y determinación de las aportaciones para los ejercicios siguientes, la

aplikatuko da oso-osorik 2012ko eta hurrengo ekitaldietan.

Azkenik, **Udalak Finantzatzeko Foru Fondoak** lurralde historikoko udalek zerga itunduen kudeaketatik eratorritako emaitzan duten partaidetza adierazten du. Bere metodologia eta kudeaketa azaroaren 23ko 15/1994 Foru Arauan, Udalak Finantzatzeko Foru Fondoari buruzkoan, jasotzen dira, eta arau horrek indarrean darraio oraindik, nahiz eta kupoa eta ekarpenak aldatzearen ondorioz zenbait aldaketa ere izan dituen.

8.2.2.1. KUPOA

8.21 grafikoak agerian uzten du zein den 2017. urterako behin betiko Kupoa EAeri dagokionez. Grafikoak 2013-2017 urteetan indarrean dagoen likidazio eskema berria erakusten digu, eta ikus daiteke aurreko urteetako baina sinplifikatuagoa dela EAek beste eskumen batzuk bereganatu dituelako, besteak beste, Ertzaintzarena eta INSALUD eta IMSERSOrena. Aurreko urteetan eskumen horiek bosturtekoaren eguneratze oinarrian sartzen ziren eta, gainera, urtero likidatzen ziren.

Kupoaren legea indarrean dagoen urte bakoitzean ondorengo eragiketak egiten dira bosturtekoaren lehen urtean (2007an) kalkulatu den eguneratze oinarritik abiatuta:

- Oinarria aldatzen da bere osagaietan izandako aldaketak kontuan hartuta
- EAek bere gain hartzen dituen eskumen berriak kentzen dira, betiere abiaburu-urtearen arabera baloratuak, hau da, eskumen horiek urte horretan zuten zenbatekoaren arabera. 2007an horien zifra 0 da. Emaitza berrikusitako eguneratze oinarria da (1.704 milioi). 2009an oinarri hau berriro kalkulatu da autonomi erkidegoek eskumen berriak bere gain hartu dituztelako, eta oinarri berria 1.604 milioi euro da. 2011. urtean oinarri hau 1.537 milioi eurokoa da, eta 2012an, 2013an, 2014an, 2015ean, 2016an eta 2017an 1.507 milioi eurokoa.
- Haren gainean ekitaldiko eguneratze indizea aplikatzen da (0,7598182 indizea 2017an),

presente metodología será de aplicación en todos sus términos para el ejercicio 2012 y siguientes.

Por último, el **Fondo Foral de Financiación Municipal** representa la participación de los municipios del Territorio Histórico en el resultado de la gestión de los tributos concertados. Su metodología y gestión está recogida en la Norma Foral 15/1994, de 23 de noviembre, reguladora del Fondo Foral de Financiación Municipal, normativa que sigue vigente y que ha sufrido diversas modificaciones a raíz de los cambios del cupo y las aportaciones.

8.2.2.1. CUPO

El Cupo definitivo para 2017, a nivel de la CAPV, viene recogido en el gráfico 8.21.. En él se muestra el nuevo esquema de liquidación vigente en los años 2013-2017. Este esquema es más simplificado que en los años anteriores dado que la CAPV ha asumido como competencias propias, entre otras, la Ertzaintza y el INSALUD e IMSERSO. Anteriormente estas competencias se incluían en la base de actualización del quinquenio y, además, se liquidaban todos los años.

En cada año de vigencia de la ley del cupo, se parte de la base de actualización del quinquenio calculada el primer año del mismo (en 2007) y se realizan las siguientes operaciones:

- Se modifica la base en función a los cambios de los datos que la componen.
- Se restan las nuevas competencias que asuma la CAPV, valoradas siempre con respecto al año base, es decir, por el importe que dichas competencias tenían en dicho año. En 2007 son 0. El resultado es la base de actualización revisada (1.704 millones). En el ejercicio 2009 se recalcula esta base por nuevas competencias asumidas por las Comunidades Autónomas, siendo la nueva base 1.604 millones de euros. En el ejercicio 2011 esta base es de 1.537 millones de euros y en 2012, 2013, 2014, 2015, 2016 y 2017 de 1.507 millones de euros.
- Sobre ella se aplica el índice de actualización del ejercicio (en 2017 es 0,7598182) y se

eta horrela kupo eguneratua lortzen da: 1.145 milioi euro.

- Emaidza horri hauek kentzen zaizkio:
 - Menpekotasuna, Hezkuntza eta Sanitatearen finantzazioa: 370,5 milioi.
 - Zerga bereziak lagatzeagatik egin beharreko konpentsazio finantzarioak: 87,1 milioi euro.
- Azken eragiketa horren emaitza behin betiko kupo da (687,2 milioi euro).

Bosturtekoaren lege berriak eragin dituen aldaketak argi eta garbi ikusten dira **kupotik datozen kargak** aztertzen direnean (8.22. grafikoa). Epealdiaren barruan (2013-2017) karga horiek handiak dira kopuruz EAerekin itundutako zergei dagokienez. Aldiz, azken ekitaldietan kupoari dagozkion zenbatekoak baino ez dira jasotzen, gainerako kargak EAeren eskumen izatera igaro direlako.

obtiene el cupo actualizado: 1.145 millones de euros.

- A este resultado se le restan:
 - La financiación de Dependencia, Sanidad y Educación: 370,5 millones.
 - Las cuantías por compensaciones financieras derivadas de la cesión de los impuestos especiales: 87,1 millones de euros.
- El resultado de esta última operación es el cupo definitivo (687,2 millones de euros).

Los cambios producidos con la nueva ley quinquenal se aprecian claramente al analizar las **cargas derivadas del cupo** (gráfico 8.22.). A lo largo del periodo recogido (2013-2017) estas cargas han supuesto una cuantía importante con respecto a los recursos concertados con la CAPV. Sin embargo, en los últimos ejercicios únicamente se recogen los importes correspondientes al cupo, dado que el resto de cargas han pasado a ser competencia de la CAPV.



GRÁFICO 8.21. GRAFIKOA
Epealdiko kupoa
Cupo del periodo

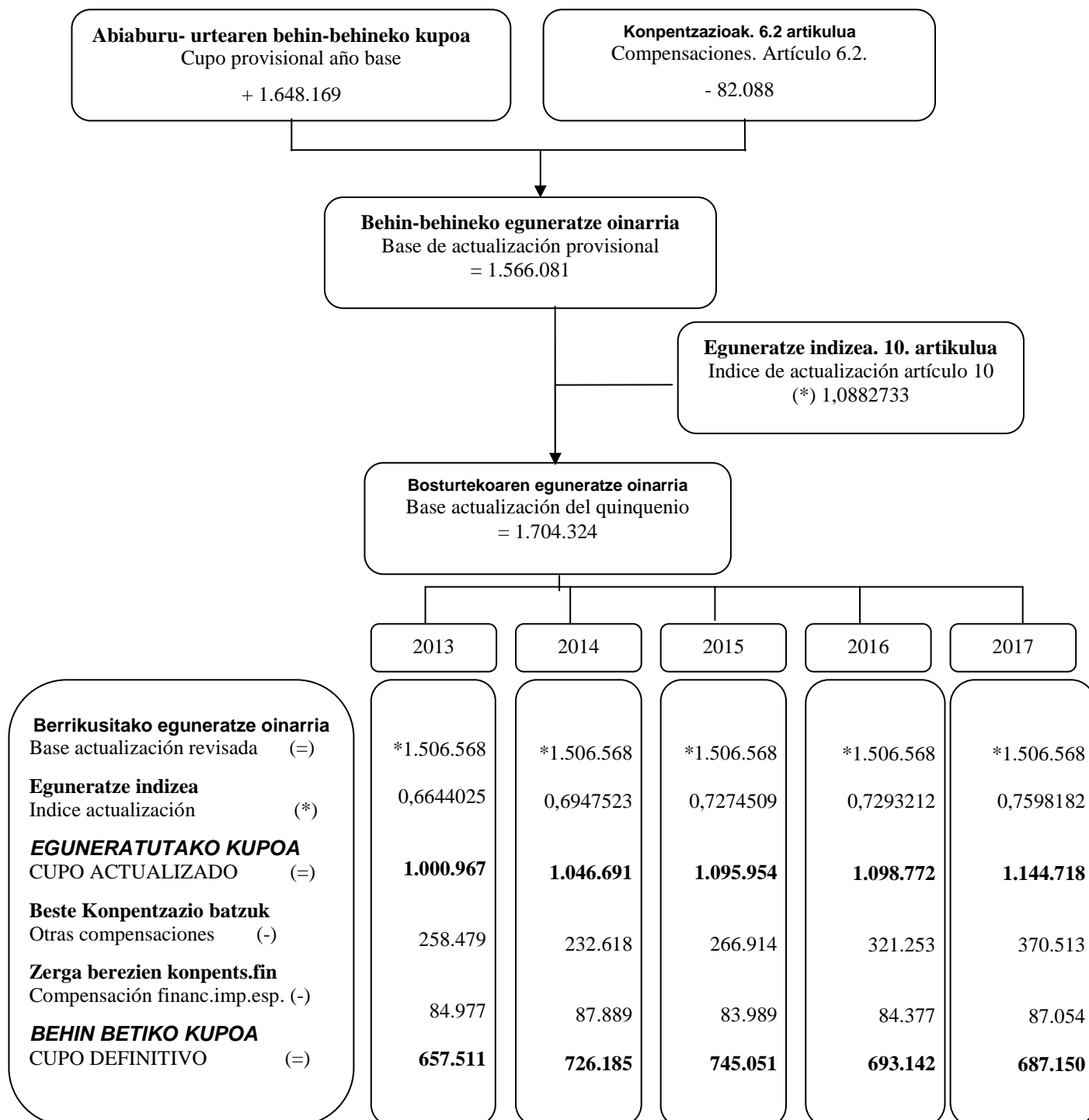

* Kupoaren oinarria aldatzen da.
Se modifica la base del Cupo.

Mila eurokotan / En miles de euros



GRÁFICO 8.22. GRAFIKOA
Kupotik datozen kargak eta EAEn baliabideak
Cargas derivadas del cupo y recursos de la CAPV



GRÁFICO 8.23. GRAFIKOA
Kupoaren eta zergabilketaren indizeen bilakaera %-tan
Evolución porcentual de los índices del cupo y de recaudación



Eguneratze indizea Estatuak araubide komuneko autonomia erkidegoen esku uzten ez dituen zergen bilketa kontuan hartuz kalkulatzen da, hau da, alde bakarreko kalkulua da, Estatuko sarreretan bakarrik oinarritzen dena eta EAEn bilketak duen portaerarekin zerikusirik ez duena. Horrek arrisku bat sortzen du autonomia erkidegoarentzat. Izan ere:

El índice de actualización se calcula en base a la recaudación por parte del Estado de los tributos no cedibles a las Comunidades Autónomas de Régimen Común. Por ello, es un cálculo unilateral determinado únicamente por las cifras de ingresos del Estado y es independiente del comportamiento de la recaudación de la CAPV. En consecuencia se genera un riesgo para la comunidad autónoma de tal modo que:

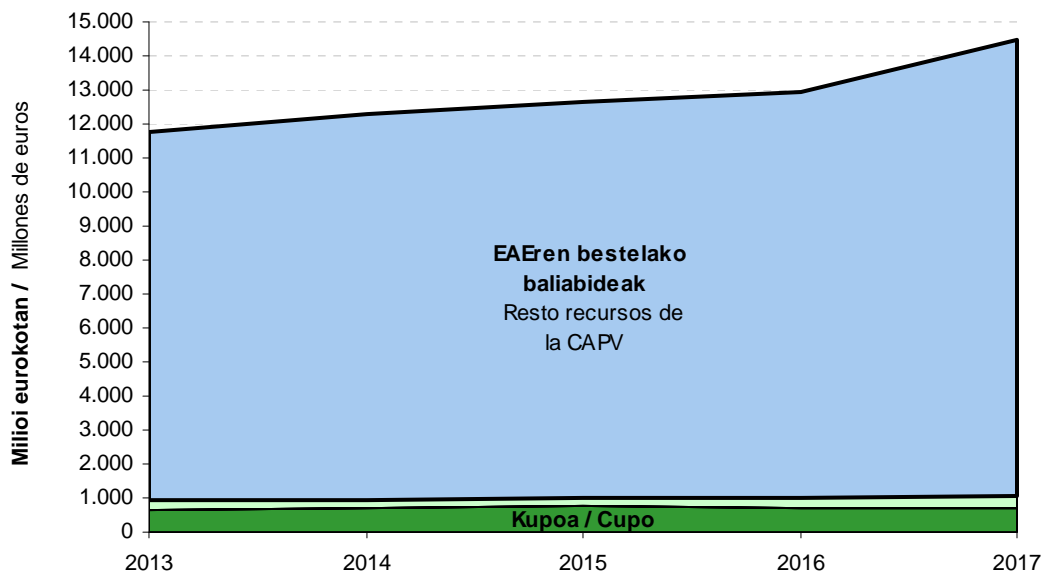
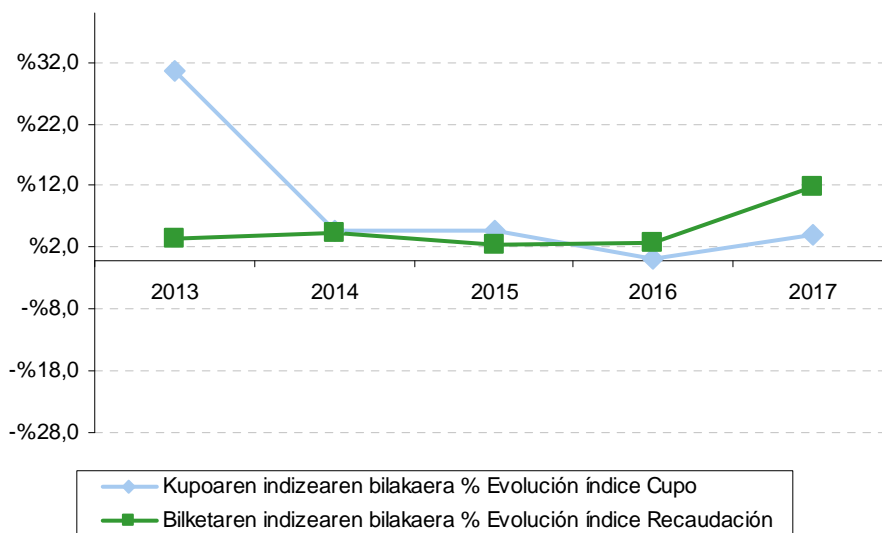
- EAEko baliabideen bilakaera Estatuan baino txikiagoa bada, kupoak baliabide horietan duen proportzioa handiagoa izango da.
- Aldiz, baliabide gehiago sortzen badira, kupoaren proportzioa txikiagoa izango da.

Eguneratze indizeak eta EAEko zerga itunduen bilketak bilakaera desberdina dute beren bariazio tasetan (8.23 grafikoa). Hona hemen 2013-2017 epealdiko bilakaera:

- Kupoak hazkunde erritmo ezberdina izan du: 2007an, bosturtekoaren lehen urtean, %6,0 gehitzen da, 2008an %23,9 jaisten da, 2009an %27,8 jaisten da, 2010ean %37,8ko igoera izan du, 2011an %21,1 jaisten da, 2012an (luzapen urtea) %14,8 jaisten da, 2013an (luzapen urtea baita ere) %30,7 gehitzen da, 2014an (luzapen urtea baita ere) %4,6 gehitzen da, 2015ean (luzapen urtea baita ere) %4,7 gehitzen da, 2016an (luzapen urtea) %0,3 gehitzen da eta 2017an (luzapen urtea) %4,2 gehitzen da.
- EAEko zergabilketa gehiago hazi da, 2010ean (+%8,4), 2013an (+%3,3), 2014an (+%4,5) eta 2015ean (+%2,4) izan ezik (urte hauetan igoera kupoarena baino txikiagoa baita). 2007an %9,7 hazi da, 2008an %6,8 jaitsi da, 2009an %15,9a jaitsi da, 2011an %1,9 jaitsi da, 2012an %0,6a jaitsi da, 2016an %2,7 hazi da eta 2017an %11,7 hazi da.

Portaera horren ondorioz:

- Kupoaren eguneratze indizearen bariazio tasa 2010ean, 2013an, 2014an eta 2015ean bilketarena baino handiagoa da, eta kupoak urte hauetan baliabide gutxiago izatea dakar.
- Bilketaren bariazio tasa 2007, 2008, 2009, 2011, 2012, 2016 eta 2017an nagusitzen da. Izan ere, zazpi urte horietan kupoak karga gutxiago sortzen du baliabideekiko.

Bestalde, kupoaren metodologia dela-eta, urte bati dagokion likidazioa hurrengo urtean egiten da, eta horren ondorioz, diferentzia bat agertzen da behin betiko kupoaren eta ekitaldian benetan ordaindutakoaren artean. 8.24 grafikoa erakusten denez, aurreko ekitaldiko kupoaren

- Si la evolución de los recursos en la CAPV es más reducida que en el Estado, la proporción que representa el cupo sobre esos recursos será mayor.
- En cambio, una mayor generación de recursos supondrá que el cupo represente una proporción inferior.

Las tasas de variación del índice de actualización y de la recaudación del conjunto de los tributos concertados de la CAPV (gráfico 8.23.) muestran a lo largo del periodo 2013-2017 una evolución diferente:

- El índice del cupo presenta un ritmo de crecimiento desigual: En 2007, el primer año del quinquenio, el crecimiento es del 6,0%, en 2008 decrece el 23,9%, en 2009 decrece el 27,8%, en 2010 crece el 37,8% , en 2011 decrece el 21,1%, en 2012 (año de prórroga) decrece el 14,8%, en 2013 (también año de prórroga) aumenta el 30,7%, en 2014 (también año de prórroga) aumenta el 4,6%, en 2015 (también año de prórroga) aumenta el 4,7%, en 2016 (año de prórroga) aumenta el 0,3%. y en 2017 (año de prórroga) aumenta el 4,2%.
- La recaudación de la CAPV, en general, crece más salvo en 2010 (+8,4%), en 2013 (+3,3%), en 2014 (+4,5%) y en 2015 (+2,4%), en los que queda por debajo del incremento del cupo. En 2007 crece el 9,7%, en 2008 decrece un 6,8% , en 2009 decrece un 15,9%, en 2011 decrece un 1,9%, en 2012 decrece un 0,6%, en 2016 crece un 2,7%. y en 2017 crece un 11,7%.

Dado este comportamiento:

- La tasa de variación del índice de actualización del cupo es superior a la de recaudación en los años 2010, 2013, 2014 y 2015; ejercicios en los que el cupo representa una mayor detracción de recursos.
- La tasa de variación de la recaudación es superior en los ejercicios 2007, 2008, 2009, 2011, 2012, 2016 y 2017. En estos siete años, el cupo representa una menor carga con respecto a los recursos.

Por otro lado, la metodología del cupo provoca que la liquidación de un año se realice al año siguiente, por lo que existe una diferencia entre el cupo definitivo y el realmente pagado en el ejercicio. En un mismo año, según muestra el gráfico 8.24., se abona la liquidación del cupo del



likidazioa eta urte horretarako kalkulatzen den behin-behineko kupoa urte berean ordaintzen dira.

ejercicio anterior y el cupo provisional calculado para ese año.

GRÁFICO 8.24. GRAFIKOA
Ordaindutako kupoaren eta behin betiko kupoaren arteko aldea
Diferencia entre cupo pagado y cupo definitivo

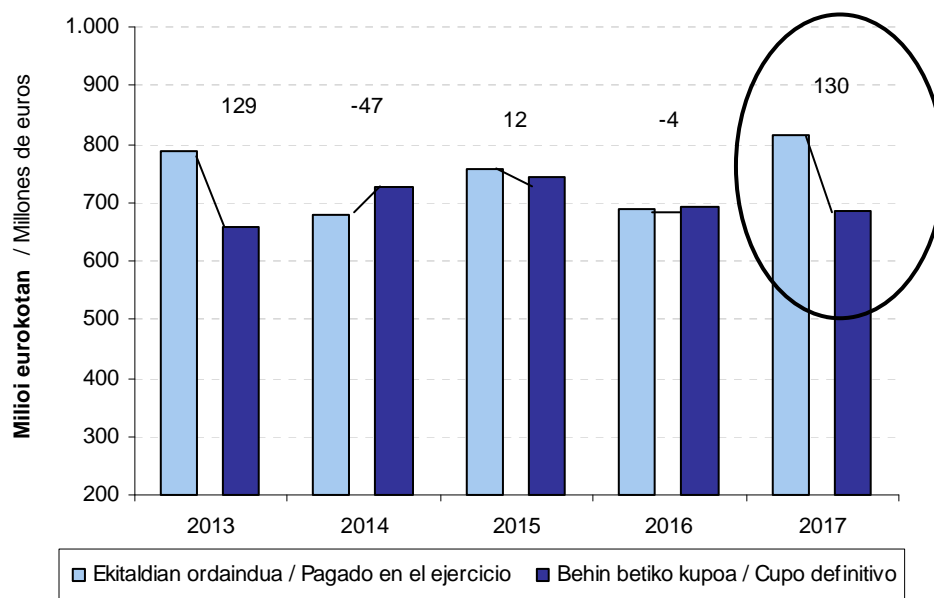

Epealdian zehar, urte bateko behin betiko kupo likidoa ondoko hauen batura da:

- Ekitaldian ordaindutako behin-behineko kupoa.
- Hurrengo urtean egindako likidazioa.

Alabaina, kupoa ekitaldi desberdinetan ordaintzen denez, fluxu finantzarioak sortzen dira Estatuaren eta EAeren artean, eta nolako zeinua duten, banatu beharreko baliabideak gehiago edo gutxiago izan daitezke:

- Aldea positiboa izateak esan nahi du autonomia erkidegoak ekitaldian ordaindu duena urte horri dagokion behin betiko kupoa baino handiagoa dela. 2013., 2015. eta 2017. urteak.
- Aldiz, zeinua negatiboa izanez gero, Estatuak kobratzen duena kupoagatik jaso beharko lukeena baino txikiagoa da eta, beraz, autonomia erkidegoan banatu beharreko baliabideak gehitu egiten dira. 2014. eta 2016. urteak.

Hortaz, zerga itunduen bilketatik abiatzen

A lo largo del periodo, el cupo líquido definitivo de un año es la suma de:

- El cupo provisional pagado en el ejercicio.
- La liquidación realizada al año siguiente.

Pero, al ser abonado en ejercicios diferentes, se crean unos flujos financieros entre el Estado y la CAPV que, dependiendo del signo, suponen una mayor o menor disponibilidad de recursos a distribuir:

- Diferencia positiva: la comunidad autónoma ha pagado en el ejercicio mayor cuantía de la que supone el cupo definitivo de ese año. Años 2013, 2015 y 2017.
- Diferencia negativa: el Estado cobra menos de lo que tendría que percibir en concepto de cupo, de forma que aumentan los recursos a distribuir en la comunidad autónoma. Años 2014 y 2016.

Por lo tanto, partiendo de la recaudación

bagara, **ballabide erabilgarrien bariazioa** hauxe izango da: bilketaren gehikuntza gehi kupoaren diferentzia negatiboa edo bilketaren gehikuntza ken kupoaren diferentzia positiboa. Hau da, EAEn urte bateko baliabideek aurreko urtearekiko duten bariazioan ondoko faktore hauek eragiten dute:

- Hauen arteko diferentzia:
 - Kupoak erabilitako eguneratze indizea, ken
 - Bilketaren benetako gehikuntza.
- Kupoa hurrengo ekitaldian likidatzeagatik Estatuaren eta EAEn artean sortzen den fluxua.

8.2.2.2. EUSKO JAURLARITZAREN ALDEKO EKARPENAK

Eusko Jaurlaritzaren aldeko ekarpenak kalkulatzeko, lehendabizi banatu beharreko baliabideen zenbatekoa zehazten da eta, gero, horietatik Eusko Jaurlaritzari zenbat dagokion finkatzen da.

Banatu beharreko baliabideen kalkulua (8.25. grafikoa) zerga itunduen urteko bilketatik abiatzen da, eta bilketa horri behar diren interesak gehituz ekitaldiko baliabideak lortzen dira. Emaizta horri kenkari jakin batzuk eginez, ekitaldian banatu beharreko baliabide guztiak lortzen dira.

Kenkari aplikagarriak bi taldetan bana daitezke:

- Kupoaren metodologiatik datozenak, hau da, ekitaldiko kupoa kalkulatzeko erabilitako kopuruak. 2002tik aurrera, kenkari horiek sinplifikatu egin dira, eta bosturtekoan honako hauek ditugu: ekitaldian ordaindutako kupoa (behin-behinekoa eta aurreko ekitaldiko likidazioa) eta Ertzaintza eta Miñoiak.
- Gainerako kenkariak ekarpenen legean jasota daude eta bereganatutako eskumen berrien finantzazioa biltzen dute.

2007ko ekitaldian eskumen berriak izan direnez, kontzeptu honen kenkaria 1.766,9 milioi eurokoa da 2017. urtean.

de los tributos concertados, la **variación de los recursos disponibles** será igual a: el incremento de la recaudación más la diferencia negativa del cupo ó menos la diferencia positiva del cupo. Es decir, la variación de los recursos de la CAPV de un año en relación al año anterior se ve afectada por dos aspectos al mismo tiempo:

- La diferencia entre:
 - El índice de actualización utilizado por el cupo.
 - El incremento real de la recaudación.
- El flujo entre el Estado y la CAPV derivado de la liquidación del cupo en el ejercicio siguiente.

8.2.2.2. LAS APORTACIONES AL GOBIERNO VASCO

Para el cálculo de las aportaciones al Gobierno Vasco se obtiene previamente la cuantía de los recursos a distribuir y posteriormente la parte de éstos que corresponde al Gobierno Vasco.

El cálculo de los recursos a distribuir (gráfico 8.25.) parte de la recaudación de tributos concertados realizada en el año a la que se le añaden los intereses correspondientes y así obtener el total de los recursos del ejercicio. A este resultado se le restan unas deducciones determinadas y se obtiene el total de recursos a distribuir en el ejercicio.

Las **deducciones** aplicables se pueden clasificar en dos grupos:

- Las provenientes de la metodología del cupo que son las cuantías empleadas para el cálculo del cupo del ejercicio. A partir de 2002 estas deducciones se simplifican y durante el quinquenio son: el cupo pagado en el ejercicio (tanto el provisional como la liquidación del ejercicio anterior) y la Ertzaintza y Miñones.
- El resto de deducciones están contenidas en la ley de aportaciones y recogen la financiación de nuevas competencias asumidas.

En el ejercicio 2007 se adjudicaron nuevas competencias por lo que la deducción por este concepto en 2017 es de 1.766,9 millones de euros.



GRÁFICO 8.25. GRAFIKOA
2017ko ekarpenak. Banatu beharreko baliabideak
Aportaciones 2017. Recursos a distribuir

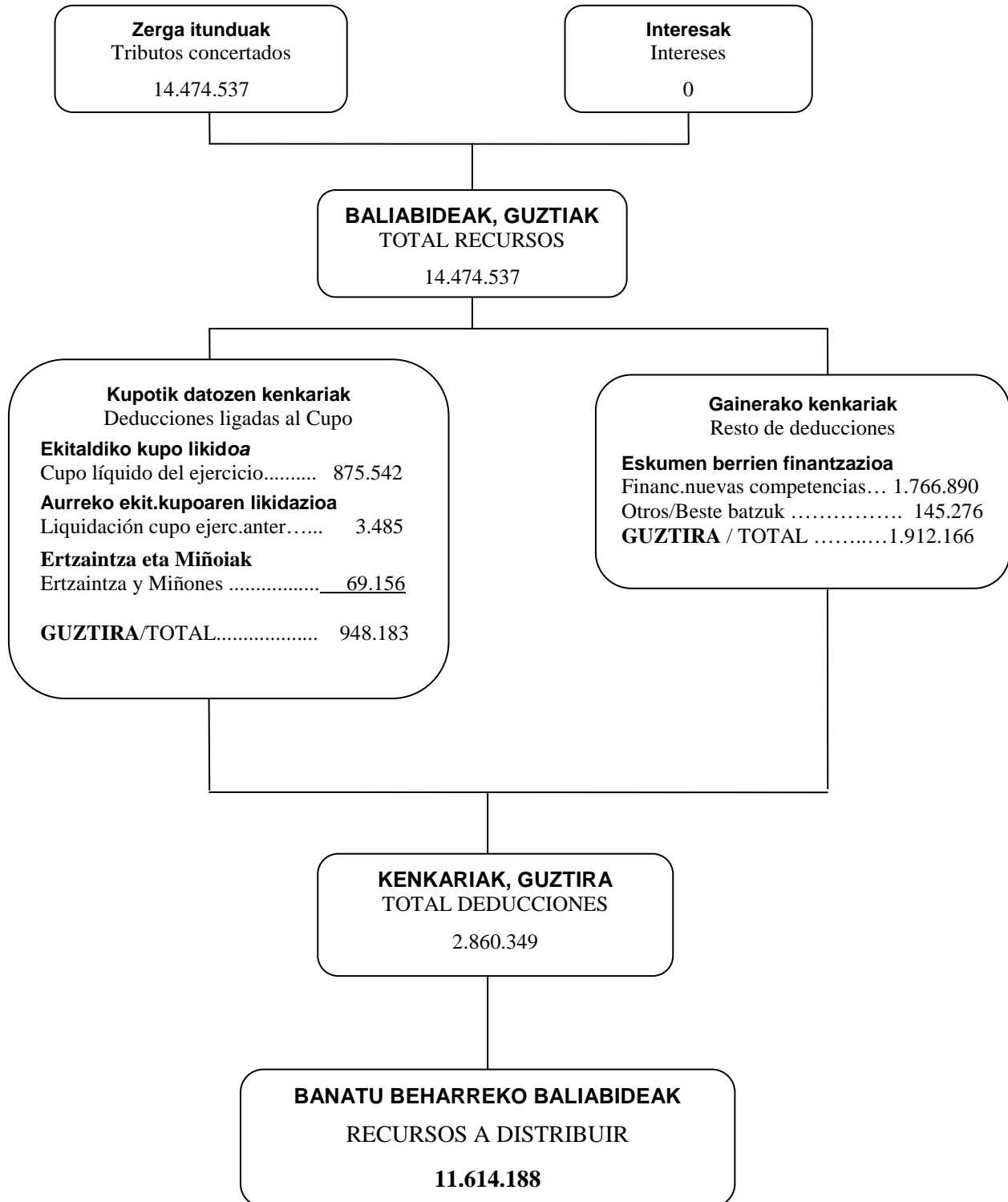

Mila eurokotan / En miles de euros



Batera hartuta, 2002. urteko aldaketa izan eta gero, kenkariak zenbateko txikia hartzen dute baliabide guztiekin erlazioz gero, baliabideen %9,0 inguru baino ez baitute hartzen. 2013-2017 epealdiko bilakaera izan da: %9,9 2013an, 2014an %8,8raino jaisten da. 2015ean %9,6raino igotzen da. 2016an %9,4raino jaisten da. 2017an suspertu eta %19,8raino igotzen da (epealdiko baliorik handiena).

En conjunto, a partir del cambio producido en 2002 todas las deducciones han pasado a suponer sólo entorno al 9,0% de los recursos. La evolución en el periodo 2013-2017 es la siguiente: 9,9% en 2013, en 2014 baja hasta el 8,8%, en 2015 sube hasta el 9,6%, en 2016 baja hasta el 9,4%, y en 2017 se dispara y sube hasta el 19,8% (máximo del período).

GRÁFICO 8.26. GRAFIKOA
Ekarpenak. Banatu beharreko baliabideen bilakaera
Aportaciones. Evolución de los recursos a distribuir

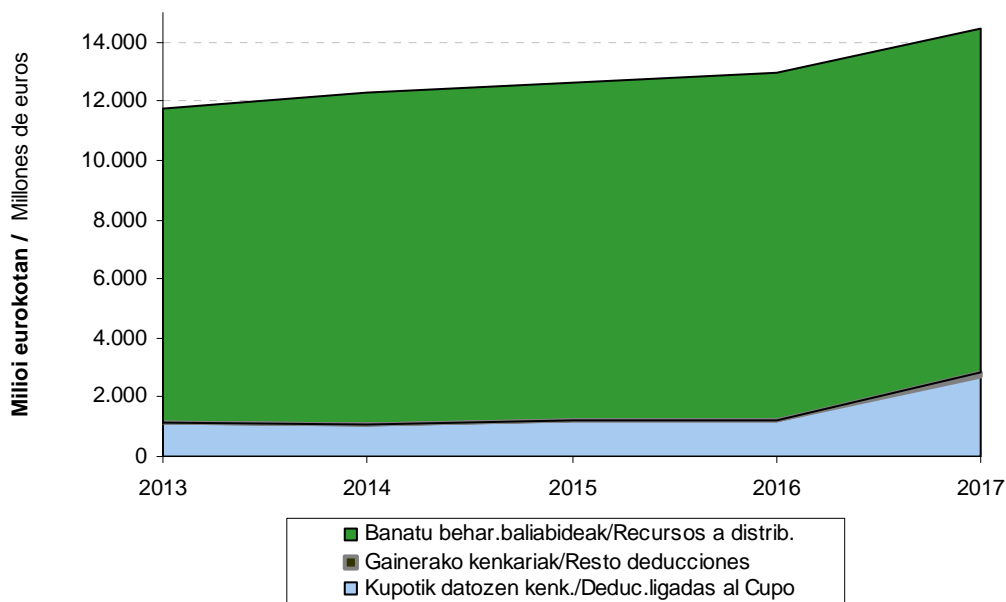

Edozein modutara ere, epealdiko kenkaririk garrantzitsuenak kupotik datoz. Hori dela eta, kupoaren portaerak berebiziko garrantzia du banatu beharreko baliabideen kalkuluan.

8.26 grafikoa ikus daitekeenez, 2007ko lege berriaren kenkariak oso zama gutxi dute eta, horren ondorioz, EAEn banatu beharreko baliabideak nabarmen gehitu dira. Hori guztia, jakina, autonomia erkidegoak eskumen gehiago bereganatzearen ondorioa da.

En cualquier caso, las deducciones más significativas son las provenientes del cupo. Por ello, el comportamiento del cupo tiene una gran importancia a la hora de calcular los recursos a distribuir.

Como se puede apreciar en el gráfico 8.26., en la ley quinquenal de 2007 las deducciones tienen poco peso y, por consiguiente, se ha producido un aumento importante de los recursos a distribuir en la CAPV. Consecuencia lógica de la asunción de más competencias por parte de la comunidad autónoma.



GRÁFICO 8.27. GRAFIKOA
2017ko ekarpenak, guztira.
Total Aportaciones. 2017

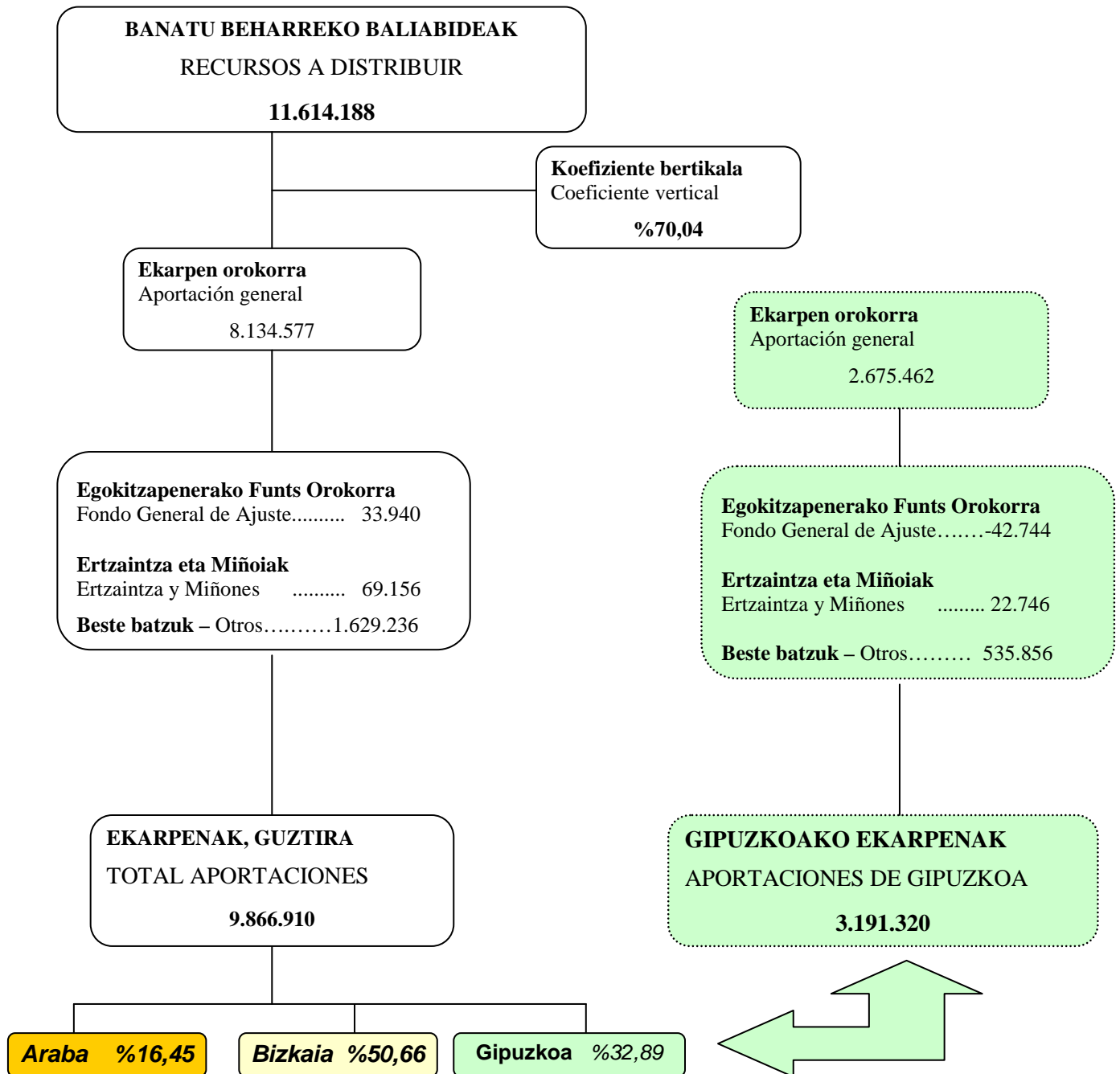

Mila eurokotan / En miles de euros

Banatu beharreko baliabideak ekitaldi bakoitzean bildutako zerga itunduekin erlazionatzen baditugu ikus daiteke epealdian %90,0 proportzio inguruari eusten zaiola, 2017. ekitaldia izan ezik (%80,2). 2013an banatu beharreko baliabideak bildutako zerga itundu guztien %90,1 dira. 2014an portzentajearen igoera izan da, (%91,2). 2015ean %90,4 dira eta 2016. ekitaldian %90,6.

2017an hiru foru aldundiek Eusko Jaurlaritzari ordaindu behar dizkieten ekarpen orokorren zenbateko osoa aurreko datuetatik abiatu kalkulatu da (ikus 8.27. grafikoa), bereizketa hau eginez:

- Ekarpene orokor gisa, ekitaldian banatu beharreko baliabide guztien portzentaje bat ordaintzen da: koefiziente bertikala, hain zuzen, 2007ko ekarpen lege berriarekin %70,44etik %70,04ra jaitsi dena.
- Honi ekarpen espezifikoak gehitzen zaizkio, ondokoak hain zuzen ere: Ertzantza eta Miñoiena (69 milioi euro) eta eskumen berrien finantzaketa (1.629 milioi).
- Azkenik, Egokitzapenerako Funts Orokorrak, lehengo Elkartasun Funtsak, 34 milioi euroko ekarpen gehigarria suposatzen du 2017an.

8.2.2.3. KOEFIZIENTE HORIZONTALA

Ekarpene legeek koefiziente horizontala kalkulatzeko metodologia ere ezartzen dute. Koefiziente hori kupoari eta ekarpenei dagozkien kargak hiru foru aldundien artean banatzeko erabiltzen den portzentajea da.

Beraz, autonomia erkidegoari buruzko kalkuluak behin zehaztu ondoren, lurralde bakoitzaren karga indibiduala zein den jakiteko, aldundi bakoitzari 2017ko ekitaldirako dagokion portzentajea aplikatzen zaio (8.28 grafikoa).

Kontuan eduki behar da koefiziente hori ondoko hauei aplikatzen zaiela:

- Kupoaren kasuan, ekitaldian benetan ordaindu denari, hau da, bi hauen arteko baturari:
 - Ekitaldiko kupo likidoa.

Si se relacionan los recursos a distribuir con los tributos concertados recaudados en cada ejercicio, se observa que a lo largo del periodo la proporción se ha mantenido en torno al 90,0%, con excepción del ejercicio 2017 (80,2%). En 2013 los recursos a distribuir en el ejercicio representan el 90,1% del total de los tributos concertados recaudados. En 2014 mejora el porcentaje alcanzando un valor del 91,2%. En 2015 representan el 90,4% y en 2016 el 90,6%.

El total de las aportaciones generales de 2017 que corresponden al Gobierno Vasco y que han de pagar entre las tres diputaciones forales (gráfico 8.27.) se calcula a partir de los datos anteriores, diferenciándose:

- En concepto de aportación general, se abona un porcentaje del total de los recursos a distribuir en el ejercicio: el coeficiente vertical, que con la nueva ley de aportaciones de 2007 ha disminuido del 70,44% al 70,04%.
- A esto se le añaden las aportaciones específicas, las cuales se desglosan en Ertzantza y Miñones (69 millones de euros) y financiación de nuevas competencias (1.629 millones).
- Por último, el Fondo General de Ajuste, antiguo Fondo de Solidaridad, supone una aportación adicional de 34 millones de euros en 2017.

8.2.2.3. COEFICIENTE HORIZONTAL

En las leyes de aportaciones también se recoge la metodología para el cálculo del coeficiente horizontal, que es el porcentaje utilizado para repartir las cargas correspondientes al cupo y a las aportaciones entre las tres diputaciones forales.

Por lo tanto, una vez obtenidos los cálculos a nivel de la comunidad autónoma, para determinar la carga individual de cada territorio histórico se le aplica el porcentaje (gráfico 8.28.) de cada una de las diputaciones para el ejercicio 2017.

Ha de tenerse en cuenta que este coeficiente horizontal se aplica en:

- El cupo, sobre la cuantía realmente pagada en el ejercicio, es decir, sobre la suma de:
 - El cupo líquido del ejercicio.



- Aurreko ekitaldiko kupoaren likidazioa.
- La liquidación del cupo del ejercicio anterior.
- Ekarpenen kasuan, lehen azaldu dugun koefiziente bertikala aplikatu ondoren lortutako balioei.
- Las aportaciones, sobre los valores obtenidos una vez aplicado el coeficiente vertical anteriormente explicado.

GRÁFICO 8.28. GRAFIKOA
Ekarpen koefizienteak
Coeficientes de aportación



GRÁFICO 8.29. GRAFIKOA
Kupoa eta ekarpenak direla-eta egindako ordainketa eta Gipuzkoako ballabide erabilgarriak
Pago realizado en concepto de cupo y aportaciones y recursos disponibles de Gipuzkoa



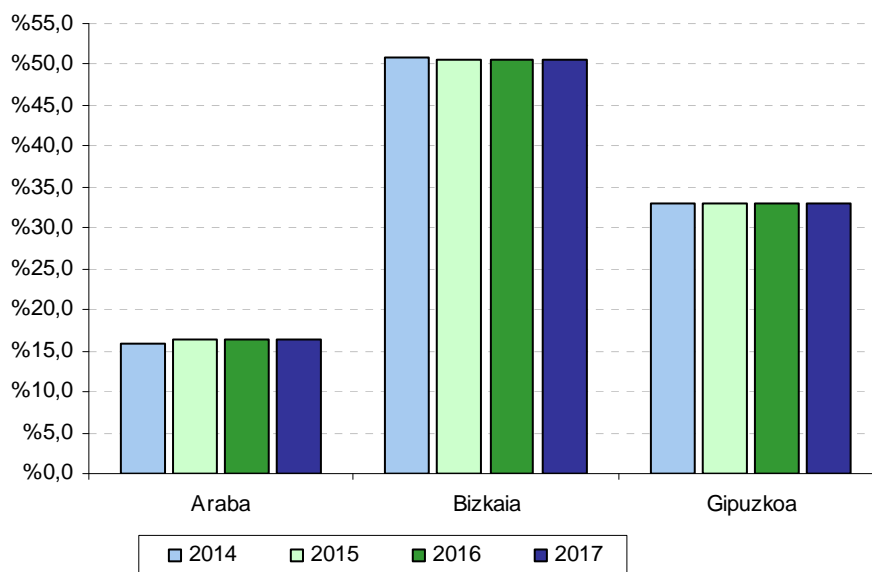
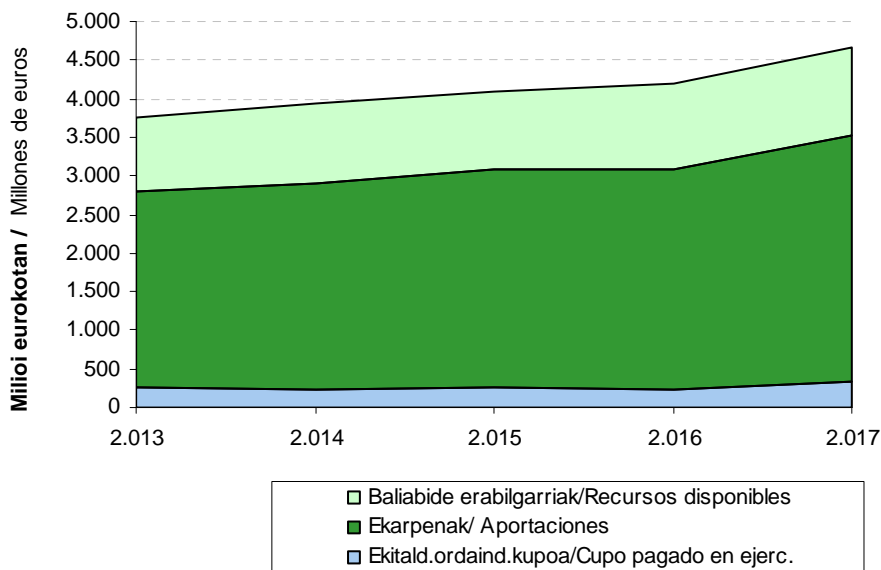

Gipuzkoako koefiziente horizontala kupoaren eta ekarpenen zenbatekoei aplikatzean (8.21. eta 8.27. grafikoetan jasotakoei) Foru Aldundi honek ordaindu duen guztia lortzen da. Zerga itunduengatik bildutakoari karga horiek kentzen bazaizkio, **Gipuzkoako ballabide erabilgarriak** lortzen dira.

Epealdiko baliabide erabilgarriak 2013an 956 milioi eurokoak izatetik 1.143 milioi eurokoak izatera pasatu dira 2017an. Kopuru horiek (8.29. grafikoa) zerga itunduengatik bildutakoaren laurdena inguru dira (%24,5-%26,6). Baliabide gehien hartzen dituen kontzeptua Eusko Jaurlaritzaren aldeko ekarpenak dira.

Zerga itunduen Gipuzkoako bilketak banaketa hau du 2017an:

- Ekitaldian ordaindutako kupoa: %7,2.
- Ekarpenak: %68,3.
- Gainerako %24,5a ekitaldiko baliabide erabilgarriak dira.

Al aplicar el coeficiente horizontal correspondiente a Gipuzkoa sobre las cuantías de cupo y aportaciones, recogidas en los gráficos 8.21. y 8.27., se obtiene el total pagado por esta Diputación Foral. Si al total recaudado por tributos concertados se le restan estas cargas, el resultado representa **los recursos disponibles de Gipuzkoa**.

Los recursos disponibles a lo largo del periodo han pasado de 956 millones de euros en 2013 a 1.143 millones en 2017. Estas cuantías (gráfico 8.29.) representan alrededor de un cuarto (24,5%-26,6%) de la recaudación por tributos concertados. El concepto que más recursos absorbe es el de las aportaciones al Gobierno Vasco.

La distribución en 2017, con respecto a la recaudación guipuzcoana de tributos concertados ha sido la siguiente:

- El cupo pagado en el ejercicio: 7,2%.
- Las aportaciones: el 68,3%.
- El restante 24,5% son los recursos disponibles del ejercicio.

GRÁFICO 8.30. GRAFIKOA
Gipuzkoako bilketaren eta ekarpenaren arteko alde
Diferencia entre la recaudación y la aportación de Gipuzkoa

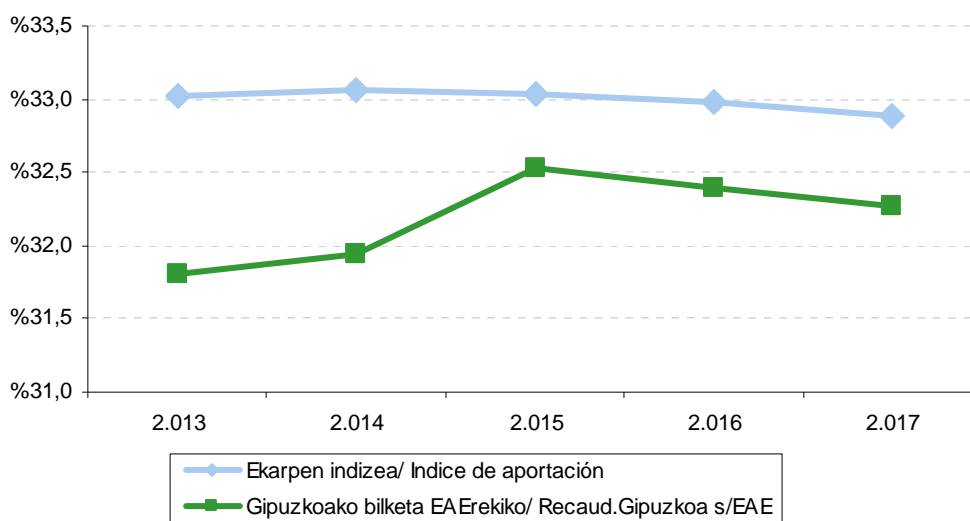

Autonomia erkidegoa Estatuarekin alderatzean ikusten genuen bezala, hemen ere **diferentziak** ageri dira ondoko hauen artean:

- Gipuzkoak kopuru osoarekiko bildutakoaren eta
- Dagokion ekarpen indizearen artean.

Diferentzia horiek ikusita uler daiteke zergatik aldatzen diren urte bateko baliabide erabilgarriak aurreko urtearen aldean. Horrela:

- Diferentzia hori positiboa bada, baliabideak sortzen dira Gipuzkoaren alde, beste bi lurraldeekin konparatuta bildu duena karga orokorrei egiten dien ekarpena baino handiagoa izan delako.
- Aldiz, diferentzia negatiboa bada, baliabideak galtzen dira.

8.30. grafikoan jasotzen denez, Gipuzkoako zergabilketak EAEn bildutako zerga itundu guztiekiko hartzen duen portzentajea ekarpen indizea baino txikiagoa da: aldundi honek egindako ekarpena bildutakoa baino handiagoa izan da eta, horren ondorioz, baliabideak galdu ditu.

Al igual que pasaba con la comunidad autónoma con respecto al Estado, existen **diferencias** entre:

- La parte recaudada por Gipuzkoa respecto al total.
- El índice de aportación correspondiente.

Estas diferencias explican las variaciones de un año con respecto al anterior en cuanto a los recursos disponibles. Así:

- En caso de que la diferencia sea positiva, se generan recursos a favor de Gipuzkoa ya que, con respecto a los otros dos territorios históricos, ha recaudado más de lo que aporta a las cargas generales.
- Si la diferencia es negativa, se produce una pérdida de recursos.

Según recoge el gráfico 8.30., el porcentaje que representa la recaudación guipuzcoana sobre el total de los tributos concertados recaudado en la CAPV ha sido inferior al índice de aportación que le correspondía: esta diputación ha aportado en mayor proporción que su recaudación por lo que ha sufrido una pérdida de recursos.

8.2.2.4. UDALAK FINANTZATZEKO FORU FONDOA

Aldundi bakoitzeko sarrerei kupoarengatik eta ekarpenengatik ordaindu beharreko zenbatekoa kentzen bazaie lurralde bakoitzeko baliabideak lortzen dira. Baliabide horiek honetarako erabili behar dira:

- Udalak finantzatzeko.
- Foru aldundi bakoitzaren kudeaketa propiorako.

Baliabideak Udalak Finantzatzeko Foru Fondoaren bitartez banatzen dira udalerrien artean, eta kalkulua lurralde historiko bakoitzeko araudiaren arabera ezartzen da.

8.31. grafikoan ikusgai jarri da zein izan den Gipuzkoari dagokionez **Udalak Finantzatzeko Foru Fondoa 2017an**. Fondoak kupoari eta ekarpenei dagozkien kopuruak jasotzen ditu, ekitaldiko koefiziente horizontala behin aplikatuta. Honako kalkuluak egin behar dira:

- Banatu beharreko baliabideak: aldundi honek bildutako zerga itunduei interesak gehitzen zaizkie.
- Emaizta horretatik kopuru hauek kentzen dira:
 - Aldundiak ordaindutako kupoa.
 - Ordaindutako ekarpenak (orokorra zein bereziak).
 - Elkartasun Funtsa.
 - EFPK konpentsazioak
 - DFi kenkaria.
- Emaizta lurraldeak udalen eta Aldundiaren artean banatzeko dituen baliabideak dira.
- 2017. urtean, aurreko emaitzaren %58,0 Gipuzkoako udalerrietara doa.
- Zenbateko horri aurretik kendu diren eta Foru Aldundiak bakar-bakarrik finantzatu behar dituen kontzeptuak gehitzen zaizkio.

8.2.2.4. EL FONDO FORAL DE FINANCIACIÓN MUNICIPAL

Si a los ingresos de cada diputación se detrae la cuantía que han de pagar por cupo y aportaciones, se obtienen los recursos de cada territorio. Estos recursos han de destinarse a:

- La financiación de los distintos municipios.
- La gestión propia de cada diputación foral.

La distribución de los recursos entre los distintos municipios se realiza a través del Fondo Foral de Financiación Municipal, siendo su cálculo dependiente de la normativa foral de cada territorio histórico.

El Fondo Foral de Financiación Municipal de Gipuzkoa para 2017 (gráfico 8.31.) presenta las cuantías del cupo y las aportaciones una vez aplicado el coeficiente horizontal del ejercicio. Los cálculos a realizar son los siguientes:

- Los recursos a distribuir: a los tributos concertados recaudados por esta diputación se le añaden los intereses.
- A este total se le restan las deducciones:
 - El cupo pagado por la Diputación.
 - Las aportaciones (general y específicas) abonadas.
 - El Fondo de Solidaridad.
 - Las compensaciones del CVFP
 - La deducción DFi.
- El resultado son los recursos del territorio a distribuir entre los municipios y la Diputación.
- A los municipios guipuzcoanos se destina, en 2017, el 58,0% del resultado anterior.
- A dicho importe se le añade la parte correspondiente a los conceptos deducidos anteriormente y cuya financiación ha de ser soportada únicamente por la Diputación Foral.

GRÁFICO 8.31. GRAFIKOA
Udalak Finantzatzeko Foru Fondoak. Udalek duten partaidetzaren kalkulua
 Fondo Foral de Financiación Municipal. Cálculo de la participación de los ayuntamientos
 2017

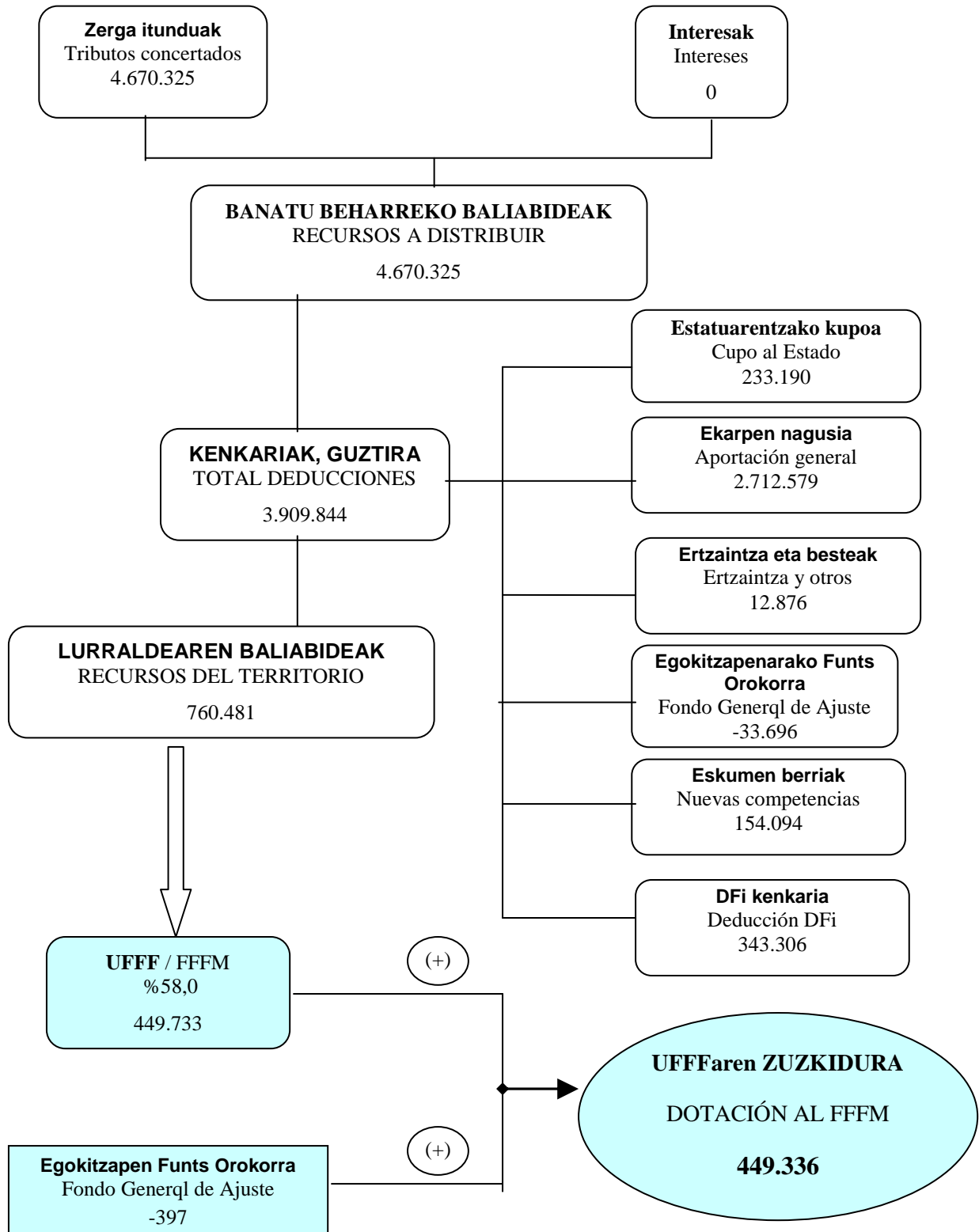

Mila eurokotan / En miles de euros

Epealdian zehar, **Udalak Finantzatzeko Foru Fondoaren zuzkidurak** 2017an %2,0 jaitsi dira, 2014an gora egiten dute (+%8,9), 2015. urtean ere gora egiten dute (+%4,3). 2016an joera mantentzen da eta %2,8 gora egiten dute.

A lo largo del periodo, la **dotación al Fondo Foral de Financiación Municipal** disminuye en 2017 el 2,0%, para aumentar en 2014 (+8,9%), en 2015 (+4,3%) y en 2016 (+2,8%).

GRÁFICO 8.32. GRAFIKOA

Lurraldeko baliabideen eta Udalak Finantzatzeko Foru Fondoaren zuzkiduraren bilakaera

Evolución de los recursos del Territorio y de la dotación al Fondo Foral de Financiación Municipal

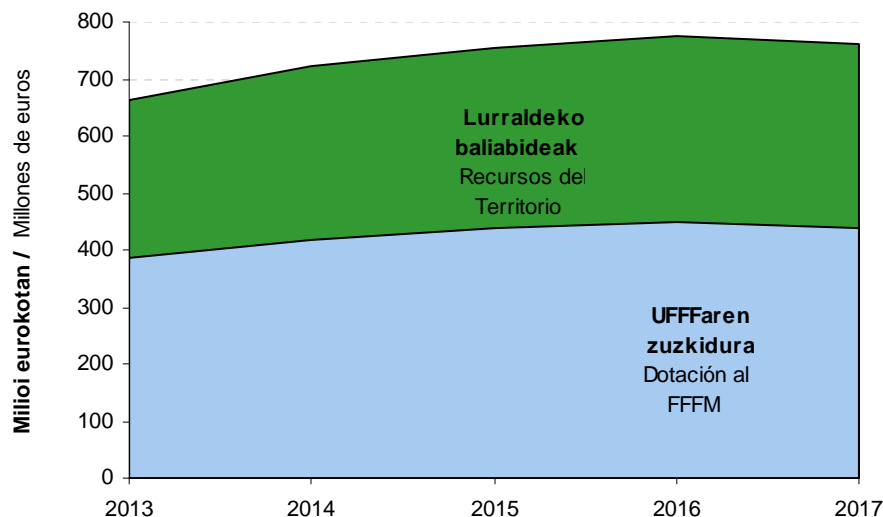

2014. urtea salbuespena da: baliabideak (+%5,0) igo egin dira eta kenkariak aldiz gutxiago igo dira (+%4,1), beraz, lurraldearen baliabideak %8,9 igo dira. Ekitaldi horretan fondoaren zuzkidura portzentaje berdinean igo da. Guztira, Udalak Finantzatzeko Foru Fondoaren zuzkidura 419 milioi euro da 2014an.

El 2014 es una excepción en cuanto al aumento de los recursos (+5,0%) frente al aumento menor de las deducciones (+4,1%), por lo que los recursos del territorio aumentan un 8,9%. En este ejercicio la dotación al Fondo aumenta en la misma proporción. En total la dotación al Fondo Foral de Financiación Municipal asciende a 419 millones de euros en 2014.

2015. urtea salbuespena da: baliabideak (+%4,3) igo egin dira eta kenkariak aldiz berdin igo dira (+%4,3), beraz, lurraldearen baliabideak %4,3 igo dira. Ekitaldi horretan fondoaren zuzkidura portzentaje berdinean igo da. Guztira, Udalak Finantzatzeko Foru Fondoaren zuzkidura 437 milioi euro da 2015ean.

2015 es una excepción en cuanto al aumento de los recursos (+4,3%) frente a igual aumento de las deducciones (+4,3%), por lo que los recursos del territorio aumentan un 4,3%. En este ejercicio la dotación al Fondo aumenta en la misma proporción. En total la dotación al Fondo Foral de Financiación Municipal asciende a 437 millones de euros en 2015.

2016.urtea, 2014. urtean bezala: baliabideak (+%2,3) igo egin dira eta kenkariak aldiz gutxiago igo dira (+%2,1), beraz, lurraldearen baliabideak %2,8 igo dira. Ekitaldi horretan fondoaren zuzkidura portzentaje berdinean igo da. Guztira, Udalak Finantzatzeko Foru Fondoaren zuzkidura 449 milioi euro da 2016an.

Azken ekitaldia: baliabideak (+%11,3) igoera handia izan dute eta kenkariak aldiz gehiago igo dira (+%14,2), beraz, lurraldearen baliabideak %2,0 jaitsi dira. Ekitaldi horretan fondoaren zuzkidura portzentaje berdinean jaitsi da. Guztira, Udalak Finantzatzeko Foru Fondoaren zuzkidura 440 milioi euro da 2017an.

8.2.3. GIPUZKOAKO FORU ALDUNDIARI EGOTZITAKO ZERGA ITUNDUAK

Ekitaldi bakoitzean biltzen diren zerga itunduetatik, zati handi bat erakundeekiko konpromisoerik aurre egiteko erabiltzen da, eta beste zatia Foru Aldundiaren kudeaketa propioa bideratzen da. Azken zati hori GFari egotzitako zerga itunduak direla esaten da.

8.33. grafikoak erakusten du nola banatu diren bildutako zergak egotzitako zerga itunduen eta erakundeekiko konpromisoengatik benetan ordaindutakoaren artean:

- Benetan ordaindutako kupoa.
- Ekarpenak.
- Udalak Finantzatzeko Foru Fondoa.

Erakundeekiko konpromisoek %85,0 inguruko pisua dute Foru Aldundiaren bilketan.

2016, al igual que 2014, se da un mayor aumento de los recursos (+2,3%) frente al aumento menor de las deducciones (+2,1%), por lo que los recursos del territorio aumentan un 2,8%. En este ejercicio la dotación al Fondo aumenta en la misma proporción. En total la dotación al Fondo Foral de Financiación Municipal asciende a 449 millones de euros en 2016.

El último ejercicio, se da un gran aumento de los recursos (+11,3%) frente a un mayor aumento de las deducciones (+14,2%), por lo que los recursos del territorio disminuyen un 2,0%. En este ejercicio la dotación al Fondo disminuye en la misma proporción. En total la dotación al Fondo Foral de Financiación Municipal asciende a 440 millones de euros en 2017.

8.2.3. TRIBUTOS CONCERTADOS IMPUTADOS A LA DFG

De los tributos concertados recaudados en cada ejercicio, una parte muy importante hace frente a los distintos compromisos institucionales, y es la cuantía restante la que se destina a la gestión propia de la Diputación Foral. A esta parte es a la que se considera como tributos concertados imputados a la DFG.

El gráfico 8.33. presenta cómo se distribuyen los tributos recaudados entre los tributos concertados imputados y las cuantías realmente pagadas en concepto de compromisos institucionales:

- El cupo realmente pagado.
- Las aportaciones.
- El Fondo Foral de Financiación Municipal.

El peso de los compromisos institucionales con respecto a la recaudación de la Diputación Foral es en torno al 85,0%.

GRÁFICO 8.33. GRAFIKOA
Bildutako zerga itunduen banaketa
Distribución de los tributos concertados recaudados

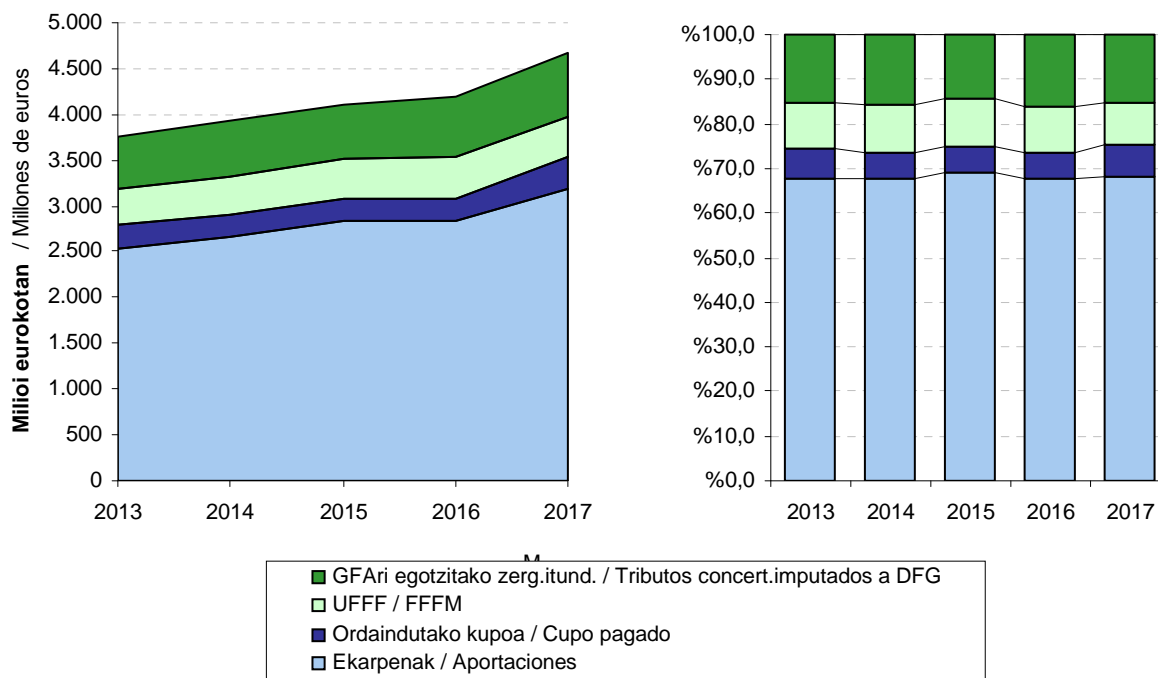

Kontzeptu bakoitza aztertuz gero, ikus daiteke ordaindutako kupoaren aldakortasuna ekarpenek ageri dutenarekin konpentsatzen dela; izan ere, kalkuluaren metodologia dela-eta, ekarpenak kupoaren kontrako norabidean aldatzen dira. Aztertutako epealdian, bi kontzeptuen batuketa bildutakoaren %73,4-%75,5 da, eta urtez urte portzentaia jaitسي eta handitu ibili da. 2016. urtean epealdiko portzentajerik baxuena ematen da (%73,4), eta 2017. urtean portzentajerik altuena, %75,5ekoa:

- 2013an %74,5 dira. 2014an pixka bat okerrera egin du eta zergabilketaren %73,6a da. 2015ean hobera egin du eta zergabilketaren %75,1a da. 2016an okerrera egin du eta zergabilketaren %73,4a da (epealdiko baxuena). 2017an hobera egin du eta zergabilketaren %75,5a da (epealdiko altuena).

Zerga itunduek eta Gipuzkoari egotzitakoek epealdian izan duten bilakaerari erreparatuz gero (ikus 8.34. grafikoa) ikusten da zerga itunduetan egotzitakoetan baino gorabehera

Analizando cada concepto se aprecia que la variabilidad del cupo pagado se compensa con la de las aportaciones, ya que por la propia metodología del cálculo varía en sentido contrario al cupo. En el período analizado, la suma de ambos conceptos pasa a representar entre un 73,4%-75,5% de la recaudación, bajando y aumentando esta proporción sucesivamente año tras año. El año 2016 alcanza el porcentaje mínimo del período (73,4%) y en 2017 alcanza el porcentaje máximo del período 75,5%:

- En 2013 suponen el 74,5%. En 2014 empeora un poco y representa el 73,6%. En 2015 mejora y representa el 75,1%. En 2016 empeora y representa el 73,4% (mínimo del período). En 2017 mejora y representa el 75,5% (máximo del período)

La evolución de los tributos concertados y de los imputados a Gipuzkoa a lo largo del período (gráfico 8.34.) muestra que aunque los tributos concertados imputados sufren más altibajos que



gehiago egon arren bien tendentzia antzekoa da:

- 2014an, egotzitako zergen igoera itundutakoena baino handiagoa izan da (+%8,7 lehenen kasuan, +%5,0ren aldean, bigarrenen kasuan).
- 2015ean, egotzitako zergen igoera itundutakoena baino handiagoa izan da (-%5,8 lehenen kasuan, +%4,3ren aldean, bigarrenen kasuan).
- 2016an, egotzitako zergen igoera itundutakoena baino handiagoa izan da (+%14,2 lehenen kasuan, +%2,3ren aldean, bigarrenen kasuan).
- Azken ekitaldian, egotzitako zergen igoera itundutakoena baino txikiagoa izan da (+%5,2 lehenen kasuan, +%11,3ren aldean, bigarrenen kasuan).

Zerga itunduen eta egotzitako zergen arteko diferentziak gertatzen dira erakundeekiko konpromisoen bariazioa zergabilketarena ez bezalakoa delako. Bai zerga itunduek eta bai konpromisoek antzeko joera duten arren, konpromisoen barruan portaera desberdinak ikusten dira bere kalkulurako erabilitako metodologiaren ondorioz (batik bat kupoa eta ekarpenak kalkulatzeko metodologiagatik), eta portaera horiek azaltzen dute zer dela-eta gerta daitezkeen desberdintasun horiek.

Kupoari dagokionez, aldeak honako honengatik gertatu dira:

- Kupoaren eguneratze indizearen bilakaera desberdinagatik. 2017an lurraldeko baliabideen bilketa baino gutxiago igo da.
- Kupoaren likidazioak urteen segidan eragiten dituen desplazamenduengatik. 2017an ordaindutako kupoa likidatutakoa baino handiagoa izan da, 130 milioi euro, hain zuzen ere.

los tributos concertados, ambos presentan una tendencia similar:

- En 2014, el crecimiento de los tributos imputados es superior al de los tributos concertados (+8,7% los primeros frente al +5,0% de los segundos).
- En 2015, el decrecimiento de los tributos imputados es superior al de los tributos concertados (-5,8% los primeros frente al +4,3% de los segundos).
- En 2016, el crecimiento de los tributos imputados es superior al de los tributos concertados (14,2% los primeros frente al +2,3% de los segundos).
- En el último ejercicio, el crecimiento de los tributos imputados es inferior al de los tributos concertados (5,2% los primeros frente al +11,3% de los segundos).

Las diferencias existentes entre los tributos concertados y los imputados se deben a que los compromisos institucionales varían de forma diferente a la recaudación de los tributos. Aunque tanto los tributos concertados como los compromisos presentan una tendencia similar, dentro de los compromisos existen diferencias derivadas de la propia metodología de su cálculo, sobre todo del cupo y de las aportaciones, que explican las posibles diferencias.

En el cupo las diferencias se generan debido a:

- La dispar evolución del índice de actualización del cupo. En 2017 aumenta menos que la recaudación de tributos del territorio.
- Los desplazamientos entre años consecutivos que produce la liquidación del cupo. En 2017 el cupo pagado ha sido superior al liquidado, concretamente en 130 millones de euros.

GRÁFICO 8.34. GRAFIKOA
Gipuzkoari egotzitako zerga itunduak eta erakundeekiko konpromisoak. Bilakaera
Tributos concertados imputados a Gipuzkoa y compromisos institucionales. Evolución

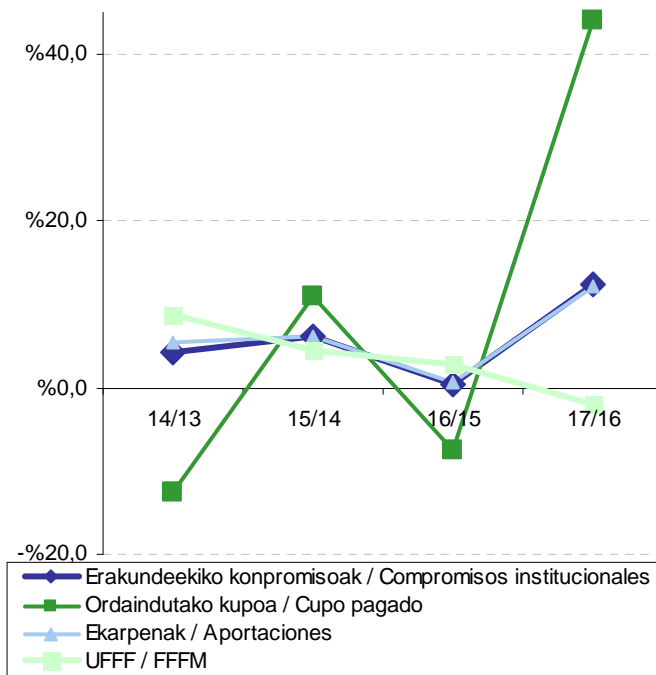
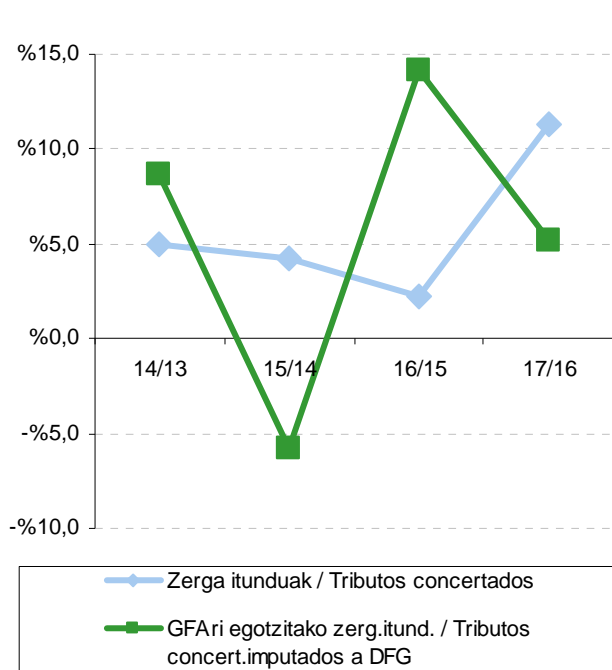

Ekarpenei dagokienez, hona hemen izandako desbideraketen jatorria:

- EAEko zerga itunduen bariazio tasa +%11,7koa izan da, Gipuzkoako +%11,3koa baino igoera handiagoa.
- Gipuzkoako ekarpenaren koefiziente horizontala %32,98tik %32,89ra jaitsi da, eta horrek lurraldeko baliabideak igo ditu.

Azkenik, UFFFak %2,0ko jaitsiera izan du, lurraldeko zerga itunduenak izan duena baino igoera txikiagoa.

Laburbilduz, desbideratzeak sailkatu ditzakegu baliabide erabilgarrietan nola eragiten duten kontuan hartuta:

- Lurraldeari baliabideak gutxitzen dizkietenak:

Del lado de las aportaciones las desviaciones provienen de:

- La tasa de variación de los tributos concertados de la CAPV ha sido del +11,7%, superior al aumento del 11,3% de Gipuzkoa.
- El coeficiente horizontal de aportación de Gipuzkoa ha descendido del 32,98% al 32,89%, aumentando los recursos del Territorio.

Por último, el FFFM disminuye un 2,0%, menor que el aumento de los tributos concertados del Territorio.

En resumen, se pueden agrupar las distintas desviaciones según sus efectos con respecto a los recursos disponibles:

- Las que restan recursos al Territorio:

- Zerga itunduengatik Gipuzkoan izandako bilketa EAEn baino gutxiago igo izana.
- Ekarpinak bilketa baino gehiago igo izana.
- Kupotik datorren fluxua, 2016an ordaindutako kupoa (2016. ekitaldiko kupoaren likidazioa + 2017ko behin-behineko kupoa) 2017. ekitaldiko behin betiko kupoa baino handiagoa izan baita.
- Aldundiaren baliabideak handitzen dituztenak:
 - Kupoaren eguneratze indizea zergabilketa baino gutxiago igotzea.
 - Ekarpin koefiziente horizontala jaistea.
- Menor aumento de la recaudación de tributos concertados en Gipuzkoa que en el total de la CAPV.
- Las aportaciones crecen más que la recaudación.
- Flujo proveniente del cupo, dado que el importe pagado en el ejercicio (liquidación cupo ejercicio 2016 + cupo provisional 2017) es superior al cupo definitivo correspondiente al ejercicio 2017.
- Las que aumentan los recursos de la Diputación:
 - El índice de actualización del cupo crece menos que la recaudación.
 - Disminución del coeficiente horizontal de aportación.

Desbideratze horiek Gipuzkoako baliabideek behera egitea ekarri dute: lurraldeko zerga itunduak %11,3 igo diren bitartean, GFARI egotzitako zerga itunduen bariazio tasa +%5,2koa izan da.

El resultado final de estas desviaciones ha sido una disminución de los recursos guipuzcoanos: frente al aumento del 11,3% de los tributos concertados del Territorio, los tributos concertados imputados a la DFG experimentan una tasa de variación del +5,2%.

E.8.1. TAULA AURREKONTU PROPIOAREN BILAKAERA

CUADRO E.8.1. EVOLUCIÓN DEL PRESUPUESTO PROPIO

KONTZEPTUA	CONCEPTO	2014	2015	2016	2017
1.- Sarrera propio ez-finantzarioak	1.- Ingresos propios no financieros	681.070	712.183	733.328	772.352
2.- Gastu propio ez-finantzarioak	2.- Gastos propios no financieros	706.504	694.290	708.018	734.335
a) Interes pasiboak	a) Intereses pasivos	9.440	7.026	4.678	3.463
b) Kudeaketa propiorako gastua (2-a)	b) Gastos de gestión propia (2-a)	697.064	687.264	703.340	730.872
3.- Superabit / defizita (1-2)	3.- Superávit / déficit (1-2)	-25.434	17.893	25.310	38.017
4.- Superabit / defizit primarioa (1-b)	4.- Superávit / déficit primario (1-b)	-15.994	24.920	29.987	41.480
5.- Gipuzkoako BPG	5.- PIB Gipuzkoa	21.958.758	22.667.876	23.367.130	24.248.777
6.- Sarrera ez-finant./BPG %-tan (1/5)	6.- Ingresos no financ./PIB en % (1/5)	3,1	3,1	3,1	3,2
7.- Gastu ez-finant./BPG %-tan (2/5)	7.- Gastos no financ./PIB en % (2/5)	3,2	3,1	3,0	3,0
8.- Interes pasiboak/BPG %-tan (a/5)	8.- Intereses pasivos/PIB en % (a/5)	0,04	0,03	0,02	0,01
9.- Kudeak.propr.gast./BPG %-tan (b/5)	9.- Gastos de gest.prop./PIB en % (b/5)	3,2	3,0	3,0	3,0
10.- Superabit/defizit/BPG %-tan (3/5)	10.- Superávit/déficit/PIB en % (3/5)	-0,1	0,1	0,1	0,2
11.- Super./def.primar./BPG %-tan (4/5)	11.- Super./déf.primar./PIB en % (4/5)	-0,1	0,1	0,1	0,2

Zenbatekoa mila eurokotan / Importe en miles de euros

E.8.2 TAULA EGOERA FINANTZARIO GARBIAREN ETA OSAGAIEN BILAKAERA

CUADRO E.8.2. EVOLUCIÓN DE LA POSICIÓN FINANCIERA NETA Y SUS COMPONENTES

KONTZEPTUA	CONCEPTO	31/12/2013	31/12/2014	31/12/2015	31/12/2016	31/12/2017
1. Erabilgarria	1. Disponible	31.659	13.311	20.433	4.319	1.507
Diruzaintza	Tesorería	31.343	13.040	20.207	4.091	1.302
Kutxako aurrerakinak	Anticipos a caja	316	270	227	228	205
Aldi baterako inbertsio finantzarioak	Inversiones financieras temporales	0	0	0	0	0
2. Partaidetzak eta emandako maileguak	2. Participaciones y préstamos concedidos	117.086	102.213	102.276	103.727	105.527
Udalentzako maileguak	Préstamos a ayuntamientos	58	48	15	5	0
Akzio eta partaidetzak	Acciones y participaciones	100.582	100.767	101.022	102.564	104.426
Langileentzako kredituak	Créditos al personal	1.095	1.231	1.034	898	881
Aurrekontuko beste aktibo batzuk	Otros activos presupuestarios	15.000	0	0	0	0
Aurrekontuaren doikuntzak. 8.kapitulua	Ajustes presupuestarios. Cap.8	351	167	205	259	220
3. Aurrekontuz kanpoko bestelako aktiboak	3. Otros activos no presupuestarios	332.919	310.863	195.374	206.458	216.096
Aurrekontuz kanpoko zordunak	Deudores no presupuestarios	354	802	142	125	138
Aktiboa. Beste ente batzuen baliabideak	Activo. Recursos otros entes	1.345	1.918	2.101	2.244	2.798
Entitate publikoen aktiboak	Activos entidades públicas	23	78	259	0	31
Aktiboa. Fiantzak eta ordainketak	Activo. Fianzas y depósitos.	2	3	2	2	2
Aplikatu gabeko ordainketak	Pagos pendientes de aplicación	3	0	0	0	-1
Aplik.aurreratuko sarreren doikuntza	Ajustes ingresos de aplic.anticipada	265.157	242.029	126.835	138.053	147.094
Udalen zorra birsailkatzeagatik doikuntza	Ajuste reclasificación deuda ayuntamientos	66.034	66.034	66.034	66.034	66.034
4. AKTIBO FINANTZARIOAK GUZTIRA (1+2+3)	4. TOTAL ACTIVOS FINANCIEROS (1+2+3)	481.664	426.387	318.083	314.504	323.130
5. Enprestitoak eta jasotako maileguak	5. Empréstitos y préstamos recibidos	558.430	503.775	522.750	458.075	394.510
Finantza entitateen maileguak	Préstamos de entidades financieras	558.430	503.775	522.750	458.075	394.510
Epe luzerako foru obligazioak	Obligaciones forales L/P	0	0	0	0	0
Epe laburreko kreditu lerroak	Líneas de crédito a C/P	0	0	0	0	0
Epe laburreko foru bonoak/obligazioak	Bonos/obligaciones forales a C/P	0	0	0	0	0
6. Aurrekontuz kanpoko bestelako pasiboak	6. Otros pasivos no presupuestarios	31.618	16.772	32.659	19.145	21.014
Foru Zor Publiko Berezia	Deuda Pública Foral Especial	0	0	0	0	0
Aurrekontuaren doikuntza. 9.kapitulua	Ajustes presupuestarios. Cap.9	15.000	0	0	0	0
Pasiboa. Beste ente batzuen baliabideak	Pasivo. Recursos otros entes	6.828	5.773	6.068	7.644	5.990
Entitate publikoen pasiboak	Pasivos entidades públicas	4.848	4.816	4.977	4.590	5.082
Pasiboa. Fiantzak eta gordailuak	Pasivo. Fianzas y depósitos	631	1.169	918	1.081	1.208
Aplikatu gabeko sarrerak	Ingresos pendientes de aplicación	798	2.577	2.452	2.626	2.578
Gainerako pasibo kontuak	Resto de cuentas de pasivo	3.512	2.437	18.245	3.203	6.156
7. PASIBO FINANTZARIOAK GUZTIRA (5+6)	7. TOTAL PASIVOS FINANCIEROS (5+6)	590.048	520.547	555.409	477.220	415.524
8. EGOERA FINANTZARIO GARBIA (4-7)	8. POSICIÓN FINANCIERA NETA (4-7)	-108.384	-94.160	-237.326	-162.715	-92.394

Zenbatekoa mila eurokotan / Importe en miles de euros

E.8.3. TAULA EGOERA FINANTZARIO GARBIAREN ETA OSAGAIEN ALDAKETAREN BILAKAERA

CUADRO E.8.3. EVOLUCIÓN DE LA VARIACIÓN DE LA POSICIÓN FINANCIERA NETA Y SUS COMPONENTES

KONTZEPTUA	CONCEPTO	2013	2014	2015	2016	2017
1. Erabilgarria	1. Disponible	-8.347	-18.348	7.123	-16.114	-2.813
Diruzaintza	Tesorería	-8.433	-18.302	7.166	-16.116	-2.789
Kutxako aurrerakinak	Anticipos a caja	86	-46	-44	1	-23
Aldi baterako inbertsio finantzarioak	Inversiones financieras temporales	0	0	0	0	0
2. Partaidetzak eta emandako maileguak	2. Participaciones y préstamos concedidos	1.341	-14.873	63	1.451	1.801
Udalentzako maileguak	Préstamos a ayuntamientos	-10	-10	-33	-10	-5
Akzio eta partaidetzak	Acciones y participaciones	-3.533	185	255	1.543	1.861
Langileentzako kredituak	Créditos al personal	-117	136	-198	-136	-17
Aurrekontuko beste aktibo batzuk	Otros activos presupuestarios	5.000	-15.000	0	0	0
Aurrekontuaren doikuntzak. 8.kapitulua	Ajustes presupuestarios. Cap.8	1	-184	38	54	-39
3. Aurrekontuz kanpoko bestelako aktiboak	3. Otros activos no presupuestarios	71.652	-22.056	-115.489	11.084	9.638
Aurrekontuz kanpoko zordunak	Deudores no presupuestarios	234	448	-660	-18	13
Aktiboa. Beste ente batzuen baliabideak	Activo. Recursos otros entes	-172	573	183	143	553
Entitate publikoen aktiboak	Activos entidades públicas	-3	54	182	-259	31
Aktiboa. Fiantzak eta ordainketak	Activo. Fianzas y depósitos.	-3	0	-1	1	-1
Aplikatu gabeko ordainketak	Pagos pendientes de aplicación	3	-3	0	0	-1
Aplik.aurreeratuko sarreren doikuntza	Ajustes ingresos de aplic.anticipada	71.594	-23.128	-115.194	11.218	9.041
Udalen zorra birsaikatzearagatik doikuntza	Ajuste reclasificación deuda ayuntamiento	0	0	0	0	0
4. AKTIBO FINANTZARIOAK GUZTIRA (1+2+3)	4. TOTAL ACTIVOS FINANCIEROS (1+2+3)	64.646	-55.277	-108.304	-3.579	8.626
5. Enprestioak eta jasotako maileguak	5. Empréstitos y préstamos recibidos	105.255	-54.655	18.975	-64.675	-63.565
Finantza entitateen maileguak	Préstamos de entidades financieras	105.255	-54.655	18.975	-64.675	-63.565
Epe luzerako foru obligazioak	Obligaciones forales L/P	0	0	0	0	0
Epe laburreko kreditu erroak	Líneas de crédito a C/P	0	0	0	0	0
Epe laburreko foru bonoak/obligazioak	Bonos/obligaciones forales a C/P	0	0	0	0	0
6. Aurrekontuz kanpoko bestelako pasiboak	6. Otros pasivos no presupuestarios	251	-14.846	15.887	-13.515	1.869
Foru Zor Publiko Berezia	Deuda Pública Foral Especial	0	0	0	0	0
Aurrekontuaren doikuntza. 9.kapitulua	Ajustes presupuestarios. Cap.9	5.000	-15.000	0	0	0
Pasiboa. Beste ente batzuen baliabideak	Pasivo. Recursos otros entes	1.045	-1.056	295	1.577	-1.654
Entitate publikoen pasiboak	Pasivos entidades públicas	-220	-32	161	-387	492
Pasiboa. Fiantzak eta gordailuak	Pasivo. Fianzas y depósitos	-16	538	-251	163	127
Aplikatu gabeko sarrerak	Ingresos pendientes de aplicación	-6.040	1.779	-126	175	-48
Gainerako pasibo kontuak	Resto de cuentas de pasivo	481	-1.076	15.808	-15.042	2.953
7. PASIBO FINANTZARIOAK GUZTIRA (5+6)	7. TOTAL PASIVOS FINANCIEROS (5+6)	105.506	-69.501	34.862	-78.190	-61.696
8. EGOERA FINANTZARIO GARBIA (4-7)	8. POSICIÓN FINANCIERA NETA (4-7)	-40.860	14.224	-143.166	74.611	70.321

Zenbatekoa mila eurokotan / Importe en miles de euros

E.8.4.TAULA AURREKONTUKO ERAGIKETEN LABURPENA

CUADRO E.8.4. RESUMEN DE OPERACIONES PRESUPUESTARIAS

AZALPENA	DENOMINACIÓN	2013	2014	2015	2016	2017
1. Sarrera Arruntak	Ingresos Corrientes	3.950.074	4.108.371	4.254.455	4.339.057	4.849.974
2. Gastu Arruntak	Gastos Corrientes	3.813.835	4.014.249	4.123.092	4.204.504	4.686.710
3. Aurreztua (1 - 2)	Ahorro (1 - 2)	136.240	94.122	131.363	134.552	163.264
4. Jasotako Kapital Transferentziak	Transferencias de Capital Recibidas	5.547	16.225	7.892	5.696	2.635
5. Inbertsio Garbiak	Inversiones Netas	91.886	89.202	81.223	72.072	87.332
Inbertsioak inorenganatzea (-)	Enajenación de inversiones (-)	206	248	144	789	282
Egindako inbertsioak (+)	Inversiones realizadas (+)	92.092	89.450	81.367	72.861	87.614
6. Ordaindutako Kapital Transferentziak	Transferencias de Capital Pagadas	47.488	46.579	40.139	42.867	40.550
7. FINANTZIAZIORAKO AHALMENA (BEHARRA) (3+4-5-6)	CAPACIDAD (NECESIDAD) DE FINANCIACION (3+4-5-6)	2.412	-25.434	17.893	25.310	38.017
8. Itxitako ekitaldietako eragiketa ez finantzarioen deuseztapenen saldo garbia	Saldo neto de anulaciones de operaciones no financieras de ejercicios cerrados	18	-317	71	0	0
9. Egiteko dauden eragiketak ez finan- tzarioen saldo garbia	Saldo neto de operaciones no financieras pendientes de realización	-43.291	39.974	-161.130	49.301	32.304
10. Jenerotan eginiko ordainketak eta sarrerak	Cobros y pagos en especie	0	0	0	0	0
11. KAXAKO SUPERABIT (DEFIZIT) EZ FINANTZARIOA (7+8+9+10)	SUPERAVIT (DEFICIT) DE CAJA NO FINANCIERO (7+8+9+10)	-40.860	14.224	-143.166	74.611	70.321
12. Finantzazko aktiboen aldaketa garbia (altxortegia ezik)	Variación neta de activos financieros (excepto tesorería)	-141	-127	99	-10.251	-10.582
(+) FAak inorengan.eta berreskuratzea	(+) Enajenación y reembolso de AA.FF.	1.197	1.112	997	865	827
(-) FAak eskuratzea eta eratzea	(-) Adquis. y constitución de AA.FF.	1.338	1.239	898	11.116	11.409
13. Finantzazko pasiboen aldaketa garbia	Variación neta de pasivos financieros	22.805	-33.655	-475	-775	-9.215
(+) Zorra jaulkitzea eta formalizatzea	(+) Emisión y formalización de deuda	76.340	56.100	61.700	62.000	41.000
(-) Amortizazioak	(-) Amortizaciones	53.535	89.755	62.175	62.775	50.215
14. AURREKONTUKO ERAGIKETA FINAN. ALDAKETA GARBIA (12+13)	VARIACION NETA OPERACIONES FINANCIERAS PRESUPUESTARIAS (12+13)	22.664	-33.782	-376	-11.026	-19.797
15. AURREKONTU ALT XORTEGIAREN ALDAKETA (11+14)	VARIACIÓN DE TESORERÍA PRESUPUESTARIA (11+14)	-18.196	-19.558	-143.543	63.585	50.524

Zenbatekoa mila eurokotan / Importe en miles de euros



E.8.5. TAULA AURREKONTU PROPIOAREN AGITURA
CUADRO E.8.5. ESTRUCTURA DEL PRESUPUESTO PROPIO

KONTZEPTUA	CONCEPTO	2014	2015	2016	2017	EGITURA (%) / ESTRUCTURA (%)				BARIAZIOA (%) / VARIACIÓN (%)		
						2014	2015	2016	2017	15/14	16/15	17/16
1.- Sarrera arrunt propioak (a+b+c+d)	1.- Ingresos corrientes propios (a+b+c+d)	664.597	704.147	726.843	769.435	97,6	98,9	99,1	99,6	6,0	3,2	5,9
a) Zerga itunduak-erakun.art.konprom.	a) Trib.concertados-compromisos	618.473	650.235	668.494	704.719	90,8	91,3	91,2	91,2	5,1	2,8	5,4
b) Itundu gabeko bestelako zergak	b) Otros tributos no concertados	16.494	14.934	18.176	17.120	2,4	2,1	2,5	2,2	-9,5	21,7	-5,8
c) Transferentzia arruntak	c) Transferencias corrientes	29.326	38.693	40.035	47.308	4,3	5,4	5,5	6,1	31,9	3,5	18,2
d) Ondare sarrerak	d) Ingresos patrimoniales	304	285	138	288	0,0	0,0	0,0	0,0	-6,2	-51,6	109,2
2.- Gastu arrunt propioak (e+f)	2.- Gastos corrientes propios (e+f)	570.475	572.783	592.291	606.171	83,8	80,4	80,8	78,5	0,4	3,4	2,3
e) Gastu finantzarioak	e) Gastos financieros	9.440	7.026	4.678	3.463	1,4	1,0	0,6	0,4	-25,6	-33,4	-26,0
f) Kudeak.propio.gastu arruntak (1f+2f+3f)	f) Gtos corrient.de gestión propia (1f+2f+3f)	561.035	565.757	587.613	602.708	82,4	79,4	80,1	78,0	0,8	3,9	2,6
1f) Langileria gastuak	1f) Gastos de personal	103.696	104.545	104.608	108.537	15,2	14,7	14,3	14,1	0,8	0,1	3,8
2f) Ondasun arrunt eta zerb. erosketa	2f) Compra de bs corrientes y serv.	104.503	108.544	113.490	122.905	15,3	15,2	15,5	15,9	3,9	4,6	8,3
3f) Transferentzia arrunt.-erak.art.konpr.	3f) Transfer.corrientes-comprom.	352.836	352.667	369.515	371.266	51,8	49,5	50,4	48,1	0,0	4,8	0,5
3.- Aurrezkia (1-2)	3.- Ahorro (1-2)	94.122	131.363	134.552	163.264	13,8	18,4	18,3	21,1	39,6	2,4	21,3
4.- Jaso diren kapital tranferentziak	4.- Transferencias de capital recibidas	16.225	7.892	5.696	2.635	2,4	1,1	0,8	0,3	-51,4	-27,8	-53,7
5.- Inbertsio garbiak (-g+h)	5.- Inversiones netas (-g+h)	89.202	81.223	72.072	87.332	13,1	11,4	9,8	11,3	-8,9	-11,3	21,2
g) Inbertsioak inorenganatzea	g) Enajenación de inversiones	248	144	789	282	0,0	0,0	0,1	0,0	-41,9	447,0	-64,2
h) Egindako inbertsioak	h) Inversiones realizadas	89.450	81.367	72.861	87.614	13,1	11,4	9,9	11,3	-9,0	-10,5	20,2
6.- Ordaindu diren kapital tranferentziak	6.- Transferencias de capital pagadas	46.579	40.139	42.867	40.550	6,8	5,6	5,8	5,3	-13,8	6,8	-5,4
7.- SUPERABIT / DEFIZITA (3+4-5-6)	7.- SUPERAVIT / DÉFICIT (3+4-5-6)	-25.434	17.893	25.310	38.017	-3,7	2,5	3,5	4,9	-170,4	-41,5	50,2
8.- SARRERA PROPIO EZ-FINANZARIOAK GUZTIRA (1+4+g)	8.- TOTAL INGRESOS PROPIOS NO FINANCIEROS (1+4+g)	681.070	712.183	733.328	772.352	100,0	100,0	100,0	100,0	4,6	3,0	5,3
9.- 3/1 (%)	9.- 3/1 (%)	14,2	18,7	18,5	21,2							
10.- 5/f (%)	10.- 5/f (%)	15,9	14,4	12,3	14,5							
11.- (5-4)/f (%)	11.- (5-4)/f (%)	13,0	13,0	11,3	14,1							

Zenbatekoa mila eurokotan / Importe en miles de euros

E.8.6. TAULA SARRERAK KAPITULUKA

CUADRO E.8.6. INGRESOS POR CAPÍTULOS

KAPITULUAK CAPÍTULOS	HASIERAKO AURREKONTUA PRESUPUESTO INICIAL	ALDAKETA GARBIAK MODIFICACIONES NETAS	TXERTAKETAK INCORPORACIONES	BEHIN BETIKO AURREKONTUA PRESUPUESTO DEFINITIVO	ONARTUTAKO ESKUBIDEAK DERECHOS RECONOCIDOS	ZERGABILKETA LIKIDOA / RECAUDACIÓN LÍQUIDA			KOEFIZIENTEAK / COEFICIENTES							
						Ekitaldi ktea. Ejerc. corriente	Ekit. itxiak Ejerc. cerrados	Guztira Total	Hasierako aurrekont.gaineko % % s/ presupuesto inicial					B.b.aurr.gain % s/P.D.		
									2/1	3/1	4/1	5/1	8/1	5/4	6/4	
1	2	3	4=1+2+3	5	6	7	8=6+7									
1 Zuzeneko zergak																
Impuestos directos	2.002.286	47.539	0	2.049.825	2.074.124	2.074.124	0	2.074.124	2,4	0,0	102,4	103,6	103,6	101,2	101,2	
2 Zeharkako zergak																
Impuestos indirectos	2.337.652	231.000	0	2.568.652	2.566.173	2.566.173	0	2.566.173	9,9	0,0	109,9	109,8	109,8	99,9	99,9	
3 Tasak eta bestelako sarrerak																
Tasas y otros ingresos	56.300	30	0	56.331	47.148	47.148	3	47.151	0,1	0,0	100,1	83,7	83,7	83,7	83,7	
4 Transferentzia arruntak																
Transferencias corrientes	79.022	77.031	0	156.053	162.241	119.905	33.915	153.820	97,5	0,0	197,5	205,3	194,7	104,0	76,8	
5 Ondare sarrerak																
Ingresos patrimoniales	200	0	0	200	288	286	3	289	0,0	0,0	100,0	144,1	144,3	144,1	142,8	
SARRERA ARRUNTAK																
INGRESOS CORRIENTES	4.475.460	355.600	0	4.831.060	4.849.974	4.807.635	33.921	4.841.557	7,9	0,0	107,9	108,4	108,2	100,4	99,5	
6 Inbertsio errealean inorenganatzea																
Enajenación de inversiones reales	200	0	0	200	282	282	0	282	0,0	0,0	100,0	141,1	141,1	141,1	141,1	
7 Kapital transferentziak																
Transferencias de capital	10.012	-2.887	0	7.125	2.635	2.454	297	2.750	-28,8	0,0	71,2	26,3	27,5	37,0	34,4	
KAPITAL SARRERAK																
INGRESOS DE CAPITAL	10.212	-2.887	0	7.325	2.917	2.736	297	3.032	-28,3	0,0	71,7	28,6	29,7	39,8	37,4	
SARRERA EZ-FINANZARIOAK																
INGRESOS NO FINANCIEROS	4.485.671	352.713	0	4.838.384	4.852.891	4.810.371	34.218	4.844.589	7,9	0,0	107,9	108,2	108,0	100,3	99,4	
8 Aktibo finantzarioak																
Activos financieros	32.444	3.500	0	35.944	782	578	249	827	10,8	0,0	110,8	2,4	2,5	2,2	1,6	
9 Pasibo finantzarioak																
Pasivos financieros	41.000	0	0	41.000	41.000	41.000	0	41.000	0,0	0,0	100,0	100,0	100,0	100,0	100,0	
SARRERA FINANTZARIOAK																
INGRESOS FINANCIEROS	73.444	3.500	0	76.944	41.782	41.578	249	41.827	4,8	0,0	104,8	56,9	57,0	54,3	54,0	
SARRERAK GUZTIRA																
TOTAL DE INGRESOS	4.559.116	356.213	0	4.915.329	4.894.674	4.851.949	34.467	4.886.416	7,8	0,0	107,8	107,4	107,2	99,6	98,7	

Zenbatekoa mila eurokotan / Importe en miles de euros

E.8.7.TAULA GASTUAK KAPITULUKA

CUADRO E.8.7. GASTOS POR CAPÍTULOS

KAPITULUAK CAPÍTULOS	HASIERAKO AURREKONTUA PRESUPUESTO INICIAL 1	ALDAKETA GARBIAK MODIFICACIO- NES NETAS 2	TXERTAKETAK INCORPORA- CIONES 3	BEHIN BETIKO AURREKONTUA PRESUPUESTO DEFINITIVO 4=1+2+3	ONARTUTAKO BETEBEHARRAK OBLIGACIONES RECONOCIDAS 5	ORDAINKETAK / PAGOS			KOEFIZIENTEAK / COEFICIENTES							
						Ekitaldi ktea. Ejerc. corriente 6	Ekit. itxiak Ejerc. cerrados 7	Guztira Total 8=6+7	Hasierako aurrekont.gaineko % % s/ presupuesto inicial					B.b.aurr.gain % s/P.D.		
									2/1	3/1	4/1	5/1	8/1	5/4	6/4	
1 Langileri gastuak																
Gastos de personal	110.270	-71	0	110.199	108.537	108.528	2	108.529	-0,1	0,0	99,9	98,4	98,4	98,5	98,5	
2 Ondasun arrunt eta zerb. erosketa																
Compra de bs corrientes y serv.	123.122	2.496	0	125.617	122.905	106.673	13.423	120.096	2,0	0,0	102,0	99,8	97,5	97,8	84,9	
3 Gastu finantzarioak																
Gastos financieros	8.700	-3.669	0	5.031	3.463	3.077	465	3.542	-42,2	0,0	57,8	39,8	40,7	68,8	61,2	
4 Transferentzia arruntak																
Transferencias corrientes	4.108.292	350.918	0	4.459.211	4.451.806	4.263.186	148.741	4.411.928	8,5	0,0	108,5	108,4	107,4	99,8	95,6	
GASTU ARRUNTAK																
GASTOS CORRIENTES	4.350.384	349.673	0	4.700.058	4.686.710	4.481.464	162.631	4.644.095	8,0	0,0	108,0	107,7	106,8	99,7	95,3	
6 Inbertsio errealak																
Inversiones reales	95.097	7.713	0	102.810	87.614	66.952	20.333	87.286	8,1	0,0	108,1	92,1	91,8	85,2	65,1	
7 Kapital transferentziak																
Transferencias de capital	39.941	7.268	0	47.209	40.550	28.691	14.214	42.905	18,2	0,0	118,2	101,5	107,4	85,9	60,8	
KAPITAL GASTUAK																
GASTOS DE CAPITAL	135.037	14.982	0	150.019	128.164	95.643	34.548	130.191	11,1	0,0	111,1	94,9	96,4	85,4	63,8	
GASTU EZ-FINANZARIOAK																
GASTOS NO FINANCIEROS	4.485.421	364.655	0	4.850.077	4.814.874	4.577.107	197.179	4.774.286	8,1	0,0	108,1	107,3	106,4	99,3	94,4	
8 Aktibo finantzarioak																
Activos financieros	23.479	-8.442	0	15.037	11.409	11.409	0	11.409	-36,0	0,0	64,0	48,6	48,6	75,9	75,9	
9 Pasibo finantzarioak																
Pasivos financieros	50.215	0	0	50.215	50.215	50.215	0	50.215	0,0	0,0	100,0	100,0	100,0	100,0	100,0	
GASTU FINANZARIOAK																
GASTOS FINANCIEROS	73.694	-8.442	0	65.252	61.624	61.624	0	61.624	-11,5	0,0	88,5	83,6	83,6	94,4	94,4	
GASTUAK GUZTIRA																
TOTAL DE GASTOS	4.559.116	356.213	0	4.915.329	4.876.499	4.638.731	197.179	4.835.910	7,8	0,0	107,8	107,0	106,1	99,2	94,4	

Zenbatekoa mila eurokotan / Importe en miles de euros



E.8.8.TAULA SARRERAK KONTZEPTUKA

CUADRO E.8.8. INGRESOS POR CONCEPTOS

KONTZEPTUA	CONCEPTO	HASIERAKO AURREKONTUA PRESUPUESTO INICIAL	ALDAKETA GARBIAK MODIFICACIO- NES NETAS	TXERTAKETAK INCORPORA- CIONES	BEHIN BETIKO AURREKONTUA PRESUPUESTO DEFINITIVO	ONARTUTAKO ESKUBIDEAK DERECHOS RECONOCIDOS	ZERGABILKETA LIKIDOA RECAUDACION LIQUIDA		
							Ejerc. corriente	Ejerc. cerrados	Guztira Total
		1	2	3	4=1+2+3	5	6	7	8=6+7
111	Pertsona fisikoen errentaren g/ zerga	1.608.300	0	0	1.608.300	1.655.729	1.655.729	0	1.655.729
112	Sozietateen errentaren gaineko zerga	240.400	47.539	0	287.939	274.836	274.836	0	274.836
113	Ez-egoiliarren errentaren gaineko zerga	12.100	0	0	12.100	11.401	11.401	0	11.401
121	Oinordetza eta dohaintzen g/ zerga	45.900	0	0	45.900	46.810	46.810	0	46.810
123	Aberastasunaren eta Fortuna Handien g. zerga	75.900	0	0	75.900	66.963	66.963	0	66.963
140	Kreditu Erakundeetako Gordailuen gaineko zerga	7.900	0	0	7.900	7.581	7.581	0	7.581
150	Energiarekin zerikusia duten zergak	11.786	0	0	11.786	10.803	10.803	0	10.803
ZUZENEKO ZERGAK		2.002.286	47.539	0	2.049.825	2.074.124	2.074.124	0	2.074.124
211	Ond. esk. eta eg. jurid. dokum. g/zerga	68.600	0	0	68.600	76.314	76.314	0	76.314
221	Balio erantsi g/zerga. Barneko gestioa	1.284.190	0	0	1.284.190	1.237.382	1.237.382	0	1.237.382
222	Balio erants.g/zerga. Doikuntza eta konp.	465.180	231.000	0	696.179	747.965	747.965	0	747.965
231	Zerga bereziak	495.698	0	0	495.698	478.361	478.361	0	478.361
241	Aseguruuen gaineko zerga	24.700	0	0	24.700	24.720	24.720	0	24.720
242	Joku jardueraren gaineko zerga	1.700	0	0	1.700	1.864	1.864	0	1.864
243	Berotegi-efektuko gas fluordunen gaineko zerga	1.850	0	0	1.850	2.071	2.071	0	2.071
293	Ezabatutako beste zeharkako zergak	-4.266	0	0	-4.266	-2.505	-2.505	0	-2.505
ZEHARKAKO ZERGAK		2.337.652	231.000	0	2.568.652	2.566.173	2.566.173	0	2.566.173
309	Bestelako ondasunen salmenta	20	0	0	20	29	29	0	29
311	Lizen.,bisad.,matr.edo adm.baim.izapidatzea	594	0	0	594	566	566	0	566
314	Jarduketa teknikoak	0	0	0	0	0	0	0	0
317	Suhiltzaile eta larrialdi zerbitzuak tasa	2.800	0	0	2.800	2.412	2.412	0	2.412
319	Bestelako tasak	0	0	0	0	0	0	0	0
322	Konbinaketa aleatorioak eta jokoak	12.600	0	0	12.600	12.500	12.500	0	12.500
341	Inprimakien salmenta	20	0	0	20	17	17	0	17
342	Publikazio era beste batzuen salmenta	16	0	0	16	17	17	0	17
343	Bingo kartoen salmenta	0	0	0	0	0	0	0	0
344	Fotokopien salmenta	4	0	0	4	6	6	0	6
346	Zerbitzu komunitarioak eta sozialak	3.053	0	0	3.053	3.023	3.023	0	3.023
347	Zerbitzu ekonomikoak	220	30	0	251	1.091	1.091	0	1.091
351	Ond.hir.errep.arloetak.z.eskuratutako dirusar.	0	0	0	0	0	0	0	0
381	Aurt. ekit. itxitako ekitaldien itzulera	3.908	0	0	3.908	1.844	1.844	0	1.844
382	Dirubilketaren proz. eta judicializ kostuen itzulera	171	0	0	171	365	365	0	365
391	Zerga zigorrak	16.458	0	0	16.458	10.056	10.056	3	10.059
392	Premiamendu errekar. eta berandutza inter.	15.301	0	0	15.301	13.043	13.043	0	13.043
393	Telekomunikazioen doiketak	1	0	0	1	107	107	0	107
394	Aseguruak	79	0	0	79	31	31	0	31
395	Behin-behineko baliabideak	28	0	0	28	0	0	0	0
396	B.ent.bat.z.bal.biltz.ematen den kobr. saria	722	0	0	722	903	903	0	903
399	Bestelako sarrerak	306	0	0	306	1.139	1.139	0	1.139
TASAK ETA BESTELAKO SARRERAK		56.300	30	0	56.331	47.148	47.148	3	47.151
400	Administrazio Orokorreko transferentziak	12.099	18.444	0	30.544	30.550	30.550	0	30.550
401	Estatuko erakunde adm.transferentziak	28.338	0	0	28.338	31.498	31.454	6.323	37.777
410	FEDER transferentziak	0	0	0	0	32	32	0	32
411	Europako gizarte fondoarenak. fse	0	0	0	0	17	17	0	17
412	FEOGA transferentziak	0	0	0	0	0	0	0	0

E.8.8.TAULA SARRERAK KONTZEPTUKA

CUADRO E.8.8. INGRESOS POR CONCEPTOS

KONTZEPTUA	CONCEPTO	HASIERAKO AURREKONTUA PRESUPUESTO INICIAL	ALDAKETA GARBIAK MODIFICACIO- NES NETAS	TXERTAKETAK INCORPORA- CIONES	BEHIN BETIKO AURREKONTUA PRESUPUESTO DEFINITIVO	ONARTUTAKO ESKUBIDEAK DERECHOS RECONOCIDOS	ZERGABILKETA LIKIDOA		
							RECAUDACION LIQUIDA		
							Ekitaldi ktea. Ejerc. corrientes	Ekitaldi itxiak Ejerc. cerrados	Guztira Total
1	2	3	4=1+2+3	5	6	7	8=6+7		
419 E.B. bestelako transferentziak	Otras transferencias UE	2.000	0	0	2.000	3.161	3.161	0	3.161
450 EAEko Administrazio Orokorra	Admon General de la CAPV	36.271	21.574	0	57.845	96.714	54.621	18.003	72.623
451 EAEko erakunde administrazioa	Admon Institucional CAPV	110	0	0	110	46	46	24	70
461 Lurralde enteen transferentziak	Transferencias de entes territoriales	204	36.988	0	37.192	200	0	9.566	9.566
481 Irabazi asmorik gabeko erakundeen transferentziak	Transferencias de instituciones sin fines lucro	0	25	0	25	25	25	0	25
TRANSFERENTZIA ARRUNTAK	TRANSFERENCIAS CORRIENTES	79.022	77.031	0	156.053	162.241	119.905	33.915	153.820
524 Epe laburrerako kreditu eta maileguen interesak	Intereses de créditos y préstamos a C/P	124	0	0	124	0	0	0	0
525 Epe luzeko kreditu eta maileguen interesak	Intereses de créditos y préstamos a L/P	30	0	0	30	30	30	0	30
540 Entitate finantzarioen kontuen interesak	Intereses de ctas de entidades financieras	0	0	0	0	82	82	0	83
560 Etekin landa finkak errentan emateagatik	Producto de arrendamiento de fincas rústicas	2	0	0	2	4	4	0	4
561 Finka hiritarren errentamenduen etekinak	Producto arrendamiento fincas urbanas	24	0	0	24	53	50	3	53
570 Kontzesio administrazioak	Concesiones administrativas	20	0	0	20	119	119	0	119
ONDARE SARRERAK	INGRESOS PATRIMONIALES	200	0	0	200	288	286	3	289
600 Eraikigabeko orubeen inbertsioak inorenganatzeara	Enajenación inversiones solares sin edificar	193	0	0	193	213	213	0	213
610 Higiezin inorenganatzeara	Enajenación de inmuebles	5	0	0	5	36	36	0	36
613 Garraio elementuak inorenganatzeara	Enajenación de elementos de transporte	1	0	0	1	0	0	0	0
615 Informazio prozesurako ekipamenduak	Equipamiento proceso de información	0	0	0	0	29	29	0	29
680 Higiezin inmateriala	Inmovilizado inmaterial	1	0	0	1	4	4	0	4
INBERTSIO ERREALEN INORENGANATZEA	ENAJENACION DE INVERSIONES REALES	200	0	0	200	282	282	0	282
702 Autonomia erkidegoetatik	De comunidades autónomas	3.947	-3.947	0	0	0	0	0	0
710 FEDER transferentziak	Transferencias del FEDER	0	0	0	0	397	397	0	397
719 EBeko beste transferentziak	Otras transferencias UE	2.900	0	0	2.900	104	104	0	104
750 Eaeo administrazio orokorra	Administración general de la c.a.p.v.	0	430	0	430	0	0	0	0
751 Erakunde administrazioko transferentziak (EAE)	Transferencias administración institucional (CAPV)	50	0	0	50	0	0	0	0
761 Tokiko Erakundeetako transferentziak	Transferencias Entes Locales	2.015	630	0	2.645	1.011	862	145	1.006
762 Erakunde Administrazioari transferentziak (GLH)	Transferencias administración institucional (THG)	43	0	0	43	24	24	129	153
770 Enpresa pribatuen transferentziak	Transferencias de empresas privadas	47	0	0	47	44	12	23	35
780 Familien kapital transferentziak	Transferencias de capital de familias	1.011	0	0	1.011	1.030	1.030	0	1.030
781 Irabazi asmorik gabeko erakundeen transferentziak	Transferencias de instituciones sin fines lucro	0	0	0	0	24	24	0	24
KAPITAL TRANSFERENTZIAK	TRANSFERENCIAS DE CAPITAL	10.012	-2.887	0	7.125	2.635	2.454	297	2.750
826 Kreditu itzultzea. epe laburreko mail. familiei	Reintegro crédito préstamo a c/plazo a familias	600	0	0	600	309	105	249	353
834 Kreditu itzultzea. epe luzeko mail. GLHri	Reintegro crédito préstamo a L/plazo a THG	15	0	0	15	5	5	0	5
836 Kreditu itzultzea. epe luzeko mail. familiei	Reintegro crédito préstamo a L/plazo a familias	1.300	0	0	1.300	469	469	0	469
851 Enpresen akzioen inorenganatzeara	Enajenación de acciones de empresas	0	0	0	0	0	0	0	0
870 Diruzaintzako gerakinak	Remanente de Tesorería	30.529	3.500	0	34.029	0	0	0	0
AKTIBO FINANTZARIOAK	ACTIVOS FINANCIEROS	32.444	3.500	0	35.944	782	578	249	827
990 Aurrekontuaren nibelazio eragiketak	Operaciones nivelación del presupuesto	41.000	0	0	41.000	41.000	41.000	0	41.000
PASIBO FINANTZARIOAK	PASIVOS FINANCIEROS	41.000	0	0	41.000	41.000	41.000	0	41.000
SARRERAK GUZTIRA	TOTAL DE INGRESOS	4.559.116	356.213	0	4.915.329	4.894.674	4.851.949	34.467	4.886.416

Zenbatekoa mila eurokotan / Importe en miles de euros

E.8.9. TAULA GASTUAK KONZEPOTUKA

CUADRO E.8.9. GASTOS POR CONCEPTOS

KONZEPOTUKA	CONCEPTO	HASIERAKO	ALDAKETA	TXERTAKETAK	BEHIN BETIKO	ONARTUTAKO	ORDAINKETAK		
		AURREKONTUA	GARBIAKI	INCORPORACIONES	AURREKONTUA	BETEBEHARRAK	PAGOS		
		PRESUPUESTO INICIAL	MODIFICACIONES NETAS		PRESUPUESTO DEFINITIVO	OBLIGACIONES RECONOCIDAS	Ekitaldi ktea. Ejerc. corriente	Ekit. itxiak Ejerc. cerrados	Guztira Total
		1	2	3	4=1+2+3	5	6	7	8=6+7
100 Oinarr. ordaink. eta ordains. goi mai. karg.	Retrib. básicas y remunerac. altos cargos	656	0	0	656	662	662	0	662
110 Oinarr.ordain.eta zenb.ordains.inoiz.pertson.	Retribuciones bás.y otr.rem.personal eventual	4.112	-40	0	4.072	4.093	4.093	0	4.093
120 Oinarrizko ordainketak. Funtzionaria	Retribuciones básicas. Funcionario	29.905	-3	0	29.902	28.758	28.758	0	28.758
121 Ordainketa osagarriak. Funtzionaria	Retribuciones complementarias. Funcionario	47.439	-28	0	47.411	48.676	48.676	0	48.676
122 Gauzen bidez ordaintzea. Funtzionaria	Retribuciones en especie. Funcionario	0	0	0	0	0	0	0	0
130 Behin-betiko laboralak. Ordainsariak	Retribuciones laborales fijos	1.532	0	0	1.532	1.675	1.675	0	1.675
131 Behin-behineko laboralak. Ordainsariak	Retribuciones laborales eventuales	935	0	0	935	608	608	0	608
160 Gizarte kuotak	Cuotas sociales	23.588	0	0	23.588	22.068	22.068	0	22.068
161 Gizarte laguntzak	Prestaciones sociales	1.387	0	0	1.387	1.403	1.403	0	1.403
162 Gizarte gastuak	Gastos sociales	716	0	0	716	592	584	1	585
LANGILERI GASTUAK	GASTOS DE PERSONAL	110.270	-71	0	110.199	108.537	108.528	2	108.529
201 Eraikin eta beste eraikuntzen errentamendua	Arrendamientos de edificios y otras construc.	564	-93	0	471	417	401	25	425
202 Makinaria eta instalakuntzen errentamendua	Arrendamientos de maquin.,instalacion. y utilil.	128	0	0	128	163	163	5	168
203 Garraio materialaren errentamendua	Arrendamientos de material transporte	667	-31	0	636	456	403	69	472
204 Mobilario eta ekipamenduen errentamendua	Arrendamiento Mobiliario y enseres	221	1	0	222	168	147	1	148
205 Informazio prozesu ekipoen errentamendua	Arrendamiento equipos proceso información	13	0	0	13	7	7	0	7
210 Lur, ondasun eta naturearen konp. eta zaintza	Repar.y conserv. terr. bien. Natur.	53	0	0	53	116	57	32	89
211 Eraikin eta beste eraikuntzen konp. eta zaintza	Repar.y cons. edificios y otras construcciones	1.354	60	0	1.414	1.500	1.106	333	1.439
212 Makinaria instalakuntzen konponk. eta zaintza	Repar.y conserv.maquin.,instalaciones y utilil.	2.246	24	0	2.269	2.253	1.759	335	2.094
213 Garraio materialaren konponk. eta zaintza	Reparac. y conserv. material de transporte	481	-12	0	469	356	295	23	318
214 Mobilario eta ekipamenduen konp.eta zaintza	Reparac. y conserv. mobiliario y enseres	346	1	0	347	387	327	33	360
215 Prozesu ekipoen konponk. eta zaintza	Enpresen garapenaren aldeko laguntza	71	0	0	71	66	38	1	38
216 Errep., bide eta baso bideen konp.eta zaintza	Repar. y cons.carreter., caminos y pistas for.	30	0	0	30	109	46	15	61
217 Eraikuntza berezien konponketa eta zaintza	Repar.y cons.construc. espec.	110	0	0	110	99	91	4	95
219 Beste higiezin baten konponk. zaintza	Reparac. y conserv. de otro inmovilizado	119	0	0	119	66	31	3	34
220 Bulegoko materiala	Material de oficina	333	1	0	334	301	275	16	291
221 Hornidurak	Suministros	7.641	-401	0	7.240	6.891	5.813	597	6.410
222 Komunikazioak	Comunicaciones	2.446	87	0	2.533	2.122	1.679	393	2.072
223 Garraioak	Transportes	856	-115	0	742	654	636	15	651
224 Aseguruko primak	Primas de seguros	770	-92	0	678	535	535	0	535
225 Zergak	Tributos	541	103	0	644	635	629	4	633
226 Bestelako gastuak	Otros gastos diversos	1.201	1.472	0	2.673	2.578	2.262	104	2.366
227 Profesionalak edo enpresa berezien lanak	Trab.realiz.por profesion.o empr. especializad.	102.309	1.471	0	103.780	102.472	89.442	11.407	100.848
230 Dietak, lokomozioa eta lekualdaketak	Dietas, locomoción y traslados	623	18	0	641	552	531	8	540
240 Zerbitzu berrien hornidura	Dotación servicios nuevos	0	0	0	0	0	0	0	0
ONDASUN ARRUNT ETA ZERBITZ.EROSKETA	COMPR.DE BIENES CORRIENTES Y SERVICIOS	123.122	2.496	0	125.617	122.905	106.673	13.423	120.096
323 Epe lab.onartutako kred. eta mail.interesak.EAE	Intereses créd.prést.prést.reconoc. C/P CAPV	61	0	0	61	0	0	0	0
325 Epe lab.onartutako kred. eta mail.int.Ent.finanz.	Intereses créd.prést.reconoc. C/P entid.fras.	66	0	0	66	2	2	0	2
331 Epe luzean onartutako kred. eta mail.inter. kanp.	Intereses créd.prést.reconoc. L/P exterior	911	0	0	911	909	818	100	917
333 Epe luzean onartutako kred. eta mail.int. EAE.	Intereses créd.prést.reconoc. L/P de CAP.	81	0	0	81	81	53	55	108
335 Epe luzean onartutako kred. eta mail.int.Ent.finanz.	Intereses créd.prést.reconoc. L/P entid.fras.	7.390	-3.669	0	3.721	2.260	2.034	285	2.319
342 Jasotako zerbitzuengatik	Por servicios recibidos	190	0	0	190	211	169	26	195
353 Produktu deribatuen gastu finantzarioak	Gastos financieros de productos derivados	0	0	0	0	0	0	0	0
357 Berandutza interesak	Intereses de demora	0	0	0	0	0	0	0	0
359 Bestelako finantza gastuak	Otros gastos financieros	1	0	0	1	0	0	0	0
GASTU FINANTZARIOAK	GASTOS FINANCIEROS	8.700	-3.669	0	5.031	3.463	3.077	465	3.542
400 Estatuaren transferentziak. Adm. orokorrari	Transferencias Estado a la Admón. general	246.857	119.351	0	366.208	366.208	366.208	0	366.208
402 Transferentziak komunitate autonomoi	Transferencias a comunidades autónomas	0	0	0	0	0	0	0	0
450 Transferentziak EAEko Adm.orokorrari	Transfer. a la Admón. gral. de la CAPV	3.006.021	239.264	0	3.245.285	3.245.275	3.091.161	117.125	3.208.286
451 Transferentziak EAEko Adm.instituzionalei	Transfer. a la Admón. territorial de la CAPV	25	0	0	25	25	25	0	25
454 Transferentziak EAEko enpresa publikoei	Transfer. a empresas públicas CAPV	916	-394	0	522	114	22	73	95
460 Transferentziak GLHari. Foru erakundeak	Transferencias al THG instituciones forales	7.064	0	0	7.064	7.064	7.064	0	7.064

E.8.9. TAULA GASTUAK KONTZEPTUKA
CUADRO E.8.9. GASTOS POR CONCEPTOS

KONTZEPTUA	CONCEPTO	HASIERAKO	ALDAKETA	TXERTAKETAK	BEHIN BETIKO	ONARTUTAKO	ORDAINKETAK		
		AURREKONTUA PRESUPUESTO INICIAL	GARBIAK MODIFICACIONES NETAS	INCORPORACIONES	AURREKONTUA PRESUPUESTO DEFINITIVO	OBLIGACIONES RECONOCIDAS	Ekitaldi ktea. Ejerc. corriente	Ekit. itxiak Ejerc. cerrados	Guztira Total
		1	2	3	4=1+2+3	5	6	7	8=6+7
461 Lurralde enteei eginiko transferentziak	Transferencias a entes locales	505.816	6.757	0	512.573	520.393	514.057	4.895	518.951
462 Transferentziak GLHari. Org. auton.administ.	Transf. al THG organ.autón.administrativos	28.591	-6.845	0	21.746	21.708	21.339	351	21.690
469 Transferentziak GLHko beste ente publikoei	Transferencias a otros entes públicos del THG	311	0	0	311	311	311	20	331
470 Enpresa pribatuei eginiko transferentziak	Transferencias a Empresas privadas	50.402	1.779	0	52.181	55.284	46.199	9.127	55.326
480 Familiei eginiko transferentziak	Transferencias a familias	88.015	6.304	0	94.320	93.825	92.445	1.337	93.782
481 Lukuru asmorik gabeko erakundeei egin.transf.	Transferenc.a instituciones sin fines de lucro	127.404	-3.151	0	124.254	109.661	98.576	12.740	111.317
490 Europa Batasuneko herrialde	A países de la Unión Europea	0	0	0	0	0	0	172	172
492 Bestelako transferentziak	Otras transferencias sin especificar	46.871	-12.147	0	34.724	31.937	25.781	2.901	28.682
TRANSFERENTZIA ARRUNTA	TRANSFERENCIAS CORRIENTES	4.108.292	350.918	0	4.459.211	4.451.806	4.263.186	148.741	4.411.928
600 Eraiki gabeko orubeak	Solares sin edificar	646	-586	0	60	0	0	0	0
601 Landalur finkak	Fincas rústicas	310	27	0	337	337	191	74	265
610 Eraikinak	Edificios	9.789	5.324	0	15.113	10.341	7.664	726	8.390
611 Errepide, bide eta baso bideak	Carreteras, caminos y pistas forestales	54.364	1.439	0	55.804	50.368	42.048	11.039	53.087
612 Eraikuntza bereziak	Construcciones especiales	1.603	257	0	1.860	1.569	1.045	126	1.171
620 Makineria	Maquinaria	948	-11	0	937	879	822	176	997
621 Instalakuntzak	Instalaciones	637	-115	0	522	337	112	18	130
622 Tresnak eta lanabesak	Útiles y herramientas	1.222	61	0	1.283	948	627	356	983
623 Seguritate ekipamenduak eta osagarriak	Equipos y elementos de seguridad	301	-104	0	197	144	93	62	154
624 Transm.,irudien erreprod. eta soinu ekipoa	Equipo de transm.reproduc.imagen y sonido	271	88	0	359	336	72	159	231
630 Garraiorako materiala	Material de transporte	682	471	0	1.153	1.144	1.053	358	1.411
640 Mobiliarioa	Mobiliario	517	342	0	859	693	275	176	451
641 Bulegoko ekipamendua	Equipos de oficina	34	-1	0	33	9	9	0	9
650 Informazio prozesutarako ekipamenduak	Equipos para procesos de información	368	12	0	380	381	203	56	259
651 Informatikako aplikazioak	Aplicaciones informáticas	13.274	743	0	14.017	13.286	7.538	5.791	13.329
660 Arte, kultura eta sustapenetako inber.	Invers.artísticas, culturales y promoc.	1.205	22	0	1.226	853	674	47	721
662 Besteren higiezinetan eginiko obr. eta instalakuntzak	Obras e instalaciones en inmovilizado ajeno	6.297	-96	0	6.201	4.291	3.176	981	4.158
663 Besteren higiezinetan egindako obra eta instalak.	Obr. e inst. en inmov. Ajeno	1.969	-120	0	1.849	1.113	825	75	900
669 Bestelako higiezin materiala	Otro inmovilizado material	21	0	0	21	12	12	2	13
670 Higiezin inmateriala	Inmovilizado Inmaterial	640	-40	0	600	574	514	111	626
INBERTSIO ERREALAK	INVERSIONES REALES	95.097	7.713	0	102.810	87.614	66.952	20.333	87.286
701 Transferentziak Estaduko Admin.Erakundeari	Transferencias a Admón Institucional del Estado	1.048	0	0	1.048	1.048	1.048	0	1.048
703 Transferentziak Tokiko Entitateei	Transf. Entidades Locales	280	0	0	280	160	160	0	160
754 Transferentziak EAEko enpresa publikoei	Transf. Empr. púb. CAPV	478	-196	0	282	146	0	84	84
761 Transferentziak GLHko lurralde enteei	Transferencias a entes territoriales THG	7.827	7.930	0	15.758	13.364	9.224	5.752	14.976
762 Transferentziak GLHko org.auton.administratiboei	Transferencias a organ.autón.administr. THG	2.550	-123	0	2.427	2.365	1.515	1.066	2.581
769 Transferentziak GLHko org.auton.administratiboei	Transferencias a organ.autón.administr. THG	0	0	0	0	0	0	0	0
770 Enpresa pribatuei eginiko transferentziak	Transferencias a empresas privadas	6.853	952	0	7.804	7.045	4.515	2.727	7.242
780 Besteie eginiko transferentziak	Transferencias a otros	7.421	994	0	8.415	7.944	6.342	1.280	7.622
781 Lukuru asmorik gab. erakundeei eginiko transf.	Transferenc.a instituciones sin fines de lucro	8.244	358	0	8.602	8.479	5.887	3.292	9.179
790 Europa Batasuneko herrialde	A países de la Unión Europea	0	0	0	0	0	0	14	14
792 Zehaztu gabeko beste transferentzia batzuk	Otras transferencias sin especificar	5.240	-2.647	0	2.593	0	0	0	0
KAPITAL TRANSFERENTZIAK	TRANSFERENCIAS DE CAPITAL	39.941	7.268	0	47.209	40.550	28.691	14.214	42.905
826 Epe laburreko kred. eta mail. ematea familiei	Concesión crédito.préstamo C/P a familias	732	0	0	732	309	309	0	309
836 Epe luzeko kred. eta mail. ematea familiei	Concesión crédito.préstamo L/P a familias	768	0	0	768	452	452	0	452
850 Foru publiko enpresen akzioak erostea	Adquisición acciones empresas participadas	21.729	-8.942	0	12.787	9.999	9.999	0	9.999
851 Enpresa partzipatuen akzioak erostea	Adquisición acciones empresas participadas	250	500	0	750	650	650	0	650
852 Enpresa ez partzipatuen akzioak erostea	Adquisición acciones empresas no participadas	0	0	0	0	0	0	0	0
AKTIBO FINANTZARIOAK	ACTIVOS FINANCIEROS	23.479	-8.442	0	15.037	11.409	11.409	0	11.409
910 Epe luzerako balioen amortizazioa. Oblig. eta bonoak	Amortización valores L/P obligaciones y bonos	10.465	0	0	10.465	10.465	10.465	0	10.465
931 Kanp.emandako epe luzeko kred.eta mail.amortizatzea	Amortización créditos préstamos a L/P exterior	3.600	0	0	3.600	3.600	3.600	0	3.600
935 Entitate finantz. epe luzeko kred.eta mail.amortizatzea	Amortización créditos préstamos a L/P entidades finan	36.150	0	0	36.150	36.150	36.150	0	36.150
PASIBO FINANTZARIOAK	PASIVOS FINANCIEROS	50.215	0	0	50.215	50.215	50.215	0	50.215
GASTUAK GUZTIRA	TOTAL DE GASTOS	4.559.116	356.213	0	4.915.329	4.876.499	4.638.731	197.179	4.835.910

Zenbatekoa mila eurokotan / Importe en miles de euros



E.8.10. TAULA KUDEAKETA PROPIOKO GASTU FUNTZIONALA

CUADRO E.8.10.GASTO FUNCIONAL DE GESTIÓN PROPIA

JARDUERA DEPARTAMENTUA	ACTIVIDAD DEPARTAMENTO	2017
Zor publikoa	Deuda pública	172
Oinarrizko zerbitzu publikoak	Servicios públicos básicos	47.378
Babes eta sustapen sozialeko jarduketak	Actuaciones de protección y promoción social	367.835
Lehentasunezko ondasun publikoen ekoizpena	Producción de bienes públicos de carácter preferente	47.165
Jarduketa ekonomikoak	Actuaciones de carácter económico	164.726
Jarduketa orokorrak	Actuaciones de carácter general	103.596
KUDEAKETA PROPIOKO GASTUA GUZTIRA	TOTAL GASTO DE GESTIÓN PROPIA	730.872

Zenbatekoa mila eurokotan / Importe en miles de euros



E.8.11. TAULA GASTU HANDIAK

CUADRO E.8.11. GRANDES MASAS DE GASTO

GASTU HANDIAK GRANDES MASAS DE GASTO	HASIERAKO AURREKONTUA PRESUPUESTO INICIAL 1	ALDAKETA GARBIAK MODIFICACIONES NETAS 2	TXERTAKETAK INCORPORACIONES 3	BEHIN BETIKO AURREKONTUA PRESUPUESTO DEFINITIVO 4=1+2+3	ONARTUTAKO BETEBEHARRAK OBLIGACIONES RECONOCIDAS 5	ORDAINKETAK PAGOS			KOEFIZIENTEAK COEFICIENTES							
						Ekitaldi ktea. Ejerc.corriente 6	Ekit. itxiak Ejerc. cerrados 7	Guztira Total 8=6+7	Hasierako aurrekontuaren gaineko % % s/ presupuesto inicial					B.b.aurr.buruz s/P.D.		
									2/1	3/1	4/1	5/1	8/1	5/4	6/4	
ERAKUNDEEKIKO KONPROMEZUAK																
COMPROMISOS INSTITUCIONALES	3.719.999	360.540	0	4.080.539	4.080.539	3.926.425	117.125	4.043.550	9,7	0,0	109,7	109,7	108,7	100,0	96,2	
Finantz gastuak eta amortizazioak																
Gastos Financieros y Amortizaciones	58.915	-3.669	0	55.246	53.678	53.292	465	53.757	-6,2	0,0	93,8	91,1	91,2	97,2	96,5	
Gastu propioaren gainerakoa																
Resto Gasto Propio	780.202	-658	0	779.544	742.281	659.014	79.588	738.602	-0,1	0,0	99,9	95,1	94,7	95,2	84,5	
AURREKONTU PROPIOAREN GASTUAK																
GASTOS DEL PRESUPUESTO PROPIO	839.117	-4.327	0	834.790	795.959	712.306	80.053	792.359	-0,5	0,0	99,5	94,9	94,4	95,3	85,3	
GUZTIRA																
TOTAL	4.559.116	356.213	0	4.915.329	4.876.499	4.638.731	197.179	4.835.910	7,8	0,0	107,8	107,0	106,1	99,2	94,4	

Zenbatekoa mila eurokotan / Importe en miles de euros

E.8.12. TAULA DEPARTAMENTUEN DIRU-SARRERAK

CUADRO E.8.12. INGRESOS POR DEPARTAMENTOS

DEPARTAMENTUAK DEPARTAMENTOS	HASIERAKO AURREKONTUA PRESUPUESTO INICIAL 1	ALDAKETA GARBIAK MODIFICACIO- NES NETAS 2	TXERTAKETAK INCORPORA- CIONES 3	BEHIN BETIKO AURREKONTUA PRESUPUESTO DEFINITIVO 4=1+2+3	ONARTUTAKO ESKUBIDEAK DERECHOS RECONOCIDOS 5	ZERGABILKETA LIKIDOA RECAUDACIÓN LÍQUIDA			KOEFIZIENTEAK COEFICIENTES							
						Ekitaldi ktea. Ejerc. corriente 6	Ekit. itxiak Ej.cerrados 7	Guztira Total 8=6+7	Hasierako aurrekontuaren gaineko % % s/ presupuesto inicial					B.b.aurr.buruz s/P.D.		
									2/1	3/1	4/1	5/1	8/1	5/4	6/4	
1 Diputatu Nagusia																
Diputado General	112	0	0	112	154	154	0	154	0,0	0,0	100,0	137,5	137,5	137,5	137,5	
2 Kultura, Turismo, Gazteria eta Kirol Departamentua																
Dep. de Cultura, Turismo, Juventud y Deportes	3.207	0	0	3.207	1.406	1.406	0	1.406	0,0	0,0	100,0	43,8	43,8	43,8	43,8	
3 Gobernantza eta gizartearekiko komunikazioko Departamentua																
Departamento de Gobernanza y Comunicación con la Sociedad	5.155	0	0	5.155	4.204	4.001	272	4.273	0,0	0,0	100,0	81,6	82,9	81,6	77,6	
4 Ekonomia Sustapeneko, Landa Inguruneko eta Lurralde Orekako Departamentua																
Departamento de Promoción Económica, Medio Rural y Equilibrio Territorial	1.948	55	0	2.003	5.283	5.283	0	5.283	2,8	0,0	102,8	271,3	271,3	263,8	263,8	
5 Mugikortasuna eta Lurralde Antolaketako Departamentua																
Departamento de Movilidad y Ordenación del Territorio	4.762	0	0	4.762	4.421	4.418	3	4.421	0,0	0,0	100,0	92,8	92,8	92,8	92,8	
6 Ogasun eta Finantza Departamentua																
Departamento de Hacienda y Finanzas	4.497.513	355.098	0	4.852.611	4.830.663	4.794.618	26.977	4.821.595	7,9	0,0	107,9	107,4	107,2	99,5	98,8	
7 Bide Azpiegituretako Departamentua																
Departamento de Infraestructuras Viarias	1.249	1.060	0	2.309	1.313	1.313	3	1.316	84,8	0,0	184,8	105,1	105,3	56,9	56,9	
8 Gizarte Politikako Departamentua																
Departamento de Políticas Sociales	43.038	0	0	43.038	45.746	39.454	6.915	46.369	0,0	0,0	100,0	106,3	107,7	106,3	91,7	
9 Ingurumeneko eta Obra Hidraulikoetako Departamentua																
Departamento de Medio Ambiente y Obras Hidráulicas	2.131	0	0	2.131	1.483	1.302	297	1.599	0,0	0,0	100,0	69,6	75,0	69,6	61,1	
14 Batzar Nagusiak																
Juntas Generales	0	0	0	0	0	0	0	0	--	--	--	--	--	--	--	
95 Hainbat Departamentutako Gastuak																
Gastos Diversos Departamentos	0	0	0	0	0	0	0	0	--	--	--	--	--	--	--	
GUZTIRA																
TOTAL	4.559.116	356.213	0	4.915.329	4.894.674	4.851.949	34.467	4.886.416	7,8	0,0	107,8	107,4	107,2	99,6	98,7	

Zenbatekoa mila eurokotan / Importe en miles de euros

E.8.13. TAULA DEPARTAMENTUEN GASTUAK
CUADRO E.8.13. GASTOS POR DEPARTAMENTOS

DEPARTAMENTUAK DEPARTAMENTOS	HASIERAKO AURREKONTUA PRESUPUESTO INICIAL 1	ALDAKETA GARBIAK MODIFICACIONES NETAS 2	TXERTAKETAK INCORPORACIONES 3	BEHIN BETIKO AURREKONTUA PRESUPUESTO DEFINITIVO 4=1+2+3	ONARTUTAKO BETEBEHARRAK OBLIGACIONES RECONOCIDAS 5	ORDAINKETAK PAGOS			KOEFIZIENTEAK COEFICIENTES							
						Ekitaldi ktea. Ejerc. corriente 6	Ekit. itxiak Ej.cerrados 7	Guztira Total 8=6+7	Hasierako aurrekontuaren gaineko % % s/ presupuesto inicial					B.b.aurr.buruz s/P.D.		
									2/1	3/1	4/1	5/1	8/1	5/4	6/4	
1 Diputatu Nagusia																
Diputado General	18.034	131	0	18.165	17.796	13.748	6.383	20.131	0,7	0,0	100,7	98,7	111,6	98,0	75,7	
2 Kultura, Turismo, Gazteria eta Kirol Departamentua																
Dep. de Cultura, Turismo, Juventud y Deportes	53.824	579	0	54.403	50.401	41.569	4.565	46.134	1,1	0,0	101,1	93,6	85,7	92,6	76,4	
3 Gobernantza eta gizartearekiko komunikazioko Departamentua																
Departamento de Gobernanza y Comunicación con la Sociedad	48.849	817	0	49.666	49.027	42.914	4.497	47.410	1,7	0,0	101,7	100,4	97,1	98,7	86,4	
4 Ekonomia Sustapeneko, Landa Ingurune eta Lurralde Oreka Departamentua																
Departamento de Promoción Económica, Medio Rural y Equilibrio Territorial	70.001	-3.362	0	66.639	61.662	44.242	20.387	64.629	-4,8	0,0	95,2	88,1	92,3	92,5	66,4	
5 Mugikortasuna eta Lurralde Antolaketako Departamentua																
Departamento de Movilidad y Ordenación del Territorio	59.836	112	0	59.948	51.659	42.767	6.007	48.774	0,2	0,0	100,2	86,3	81,5	86,2	71,3	
6 Ogasun eta Finantza Departamentua																
Departamento de Hacienda y Finanzas	3.823.294	362.376	0	4.185.670	4.179.636	4.021.619	121.746	4.143.364	9,5	0,0	109,5	109,3	108,4	99,9	96,1	
7 Bide Azpiegituretako Departamentua																
Departamento de Infraestructuras Viarias	89.412	-7.882	0	81.530	73.161	63.677	11.451	75.127	-8,8	0,0	91,2	81,8	84,0	89,7	78,1	
8 Gizarte Politikako Departamentua																
Departamento de Políticas Sociales	364.808	3.200	0	368.007	365.679	344.866	18.740	363.606	0,9	0,0	100,9	100,2	99,7	99,4	93,7	
9 Ingurumeneko eta Obra Hidraulikoetako Departamentua																
Departamento de Medio Ambiente y Obras Hidráulicas	23.758	241	0	24.000	20.413	16.266	3.403	19.669	1,0	0,0	101,0	85,9	82,8	85,1	67,8	
14 Batzar Nagusiak																
Juntas Generales	7.064	0	0	7.064	7.064	7.064	0	7.064	--	--	--	--	--	--	--	
95 Hainbat Departamentutako Gastuak																
Gastos Diversos Departamentos	237	0	0	237	0	0	0	0	--	--	--	--	--	--	--	
GUZTIRA																
TOTAL	4.559.116	356.213	0	4.915.329	4.876.499	4.638.731	197.179	4.835.910	7,8	0,0	107,8	107,0	106,1	99,2	94,4	

Zenbatekoa mila eurokotan / Importe en miles de euros

E.8.14. TAULA GASTU PROGRAMAK
CUADRO E.8.14. PROGRAMAS DE GASTO

PROGRAMAK	PROGRAMAS	HASIERAKO AURREKONTUA PRESUPUESTO INICIAL 1	ALDAKETA GARBIAK MODIFICA- CIONES NETAS 2	TXERTAKETAK INCORPORA- CIONES 3	BEHIN BETIKO AURREKONTUA PRESUPUESTO DEFINITIVO 4=1+2+3	ONARTUTAKO BETEBEHARRAK OBLIGACIONES RECONOCIDAS 5	ORDAINKETAK PAGOS		
							Ekitaldi ktea. Ejerc. corriente 6	Ekitaldi itxiak Ejerc. cerrados 7	Guztira Total 8=6+7
01 010	Diputatu nagusiaren alorraren idazkaritza	893	0	0	893	775	632	264	897
01 100	Diputatu nagusiaren kabinetea	1.432	-11	0	1.421	1.361	1.008	1.063	2.071
01 200	Aldundiaren Kudeaketa Estrategia	3.548	30	0	3.578	3.568	2.206	1.634	3.840
01 300	Komunikazioa	2.242	173	0	2.415	2.407	2.001	441	2.442
01 400	Bizikidetzeta eta Giza Eskubideak	1.550	18	0	1.568	1.504	1.320	400	1.720
01 500	Hizkuntza Berdintasuna	6.471	0	0	6.471	6.392	5.131	2.240	7.371
01 600	Berdintasuna	1.898	-78	0	1.820	1.789	1.450	341	1.791
DIPUTATU NAGUSIA		18.034	131	0	18.165	17.796	13.748	6.383	20.131
02 010	Kultura, turismo, gazteria eta kirol zerbitzu orokorrak	3.271	-75	0	3.197	3.068	2.661	332	2.993
02 100	Ondare historiko artistikoa	4.588	-263	0	4.325	3.802	2.491	284	2.776
02 110	Agiritegiak eta museoak	3.908	0	0	3.908	3.403	2.940	220	3.160
02 120	Euskal arte garaikidea	5.641	-257	0	5.384	3.626	2.972	23	2.995
02 130	Liburutegia, kulturaren sustapena eta hedapena	9.216	71	0	9.287	8.884	8.127	265	8.392
02 140	Kultur proiektu estrategikoak	0	0	0	0	0	0	720	720
02 200	Gazteria	6.433	0	0	6.433	6.469	5.402	841	6.243
02 210	Kirolaren sustapena	13.754	882	0	14.636	13.990	10.797	1.447	12.244
02 300	Turismo eta lurralde irudia	2.704	200	0	2.904	2.883	2.123	341	2.464
02 400	Garapenerako lankidetzeta	4.309	21	0	4.330	4.274	4.055	94	4.149
KULTURA, TURISMO, GAZTERIA ETA KIROLAK		53.824	579	0	54.403	50.401	41.569	4.565	46.134
03 010	Gobernantza eta gizartearekiko komunikazioko zerbitzu orokorrak	11.847	45	0	11.892	11.867	10.779	712	11.492
03 020	Herritarren partaidetzara	1.151	0	0	1.151	1.110	956	30	986
03 030	Suaren aurkako babeseta eta sorospena	18.700	106	0	18.807	19.278	16.902	0	16.902
03 100	Diputatuen kontseiluaren idazkaritza, aholkularitza eta defentsa	1.980	468	0	2.448	2.457	2.453	13	2.466
03 200	Funtzio publikoa	5.708	-131	0	5.576	4.686	4.539	105	4.644
03 300	Foru aldundiko zerbitzuen modernizazioa eta hobekuntza administratiboa	3.125	-8	0	3.117	3.045	2.068	1.007	3.074
03 310	Aldundiko zerbitzu orokorrak	5.790	337	0	6.127	6.042	4.720	2.607	7.327
03 400	Kanpo haremanak	549	0	0	549	543	497	23	520
GOBERNANTZA ETA GIZARTEAREKIKO KOMUNIKAZIOA		48.849	817	0	49.666	49.027	42.914	4.497	47.410
04 010	Ekonomia sustapena, landa ingurune eta lurralde orekarak	2.638	0	0	2.638	2.468	1.425	912	2.337
04 100	Lk- lurraldearekiko konpromezua	18.349	-3.797	0	14.552	12.181	3.611	9.501	13.112
04 110	Eskulangintza sektorearen sustapena	879	0	0	879	827	765	127	892
04 200	Zientzia, teknologia eta berrikuntza sustatzea	6.365	0	0	6.365	6.024	5.152	926	6.078
04 210	Internazionalizazio jarduketara sustatzea	1.430	325	0	1.755	1.353	1.201	1.158	2.359
04 220	Berrikuntza digitala	2.992	0	0	2.992	2.494	1.855	620	2.475
04 300	Landa garapena eta nekazaritza egiturak	13.202	-139	0	13.063	12.491	9.707	2.977	12.684
04 310	Fraisoro laborategia	1.675	63	0	1.737	1.671	1.671	54	1.726
04 320	Abereen ekoizpena eta osasuna sustatzea	3.768	-119	0	3.649	3.649	3.215	416	3.631
04 330	Landaretzaren sustapena eta esperimentazioa	1.539	-120	0	1.419	1.388	1.202	112	1.314
04 400	Mendiak eta habitaten kudeaketa	10.911	1.062	0	11.973	11.603	9.864	1.164	11.027
04 410	Basa animaliak eta landareak	2.360	-86	0	2.274	2.194	2.052	316	2.367
04 500	Lurralde oreka	3.892	-550	0	3.342	3.231	2.523	2.104	4.627
EKONOMIA SUSTAPENA, LANDA INGURUNEA ETA LURRALDE PROMOCIÓN ECOCÓMICA, MEDIO RURAL Y EQUILIBRIO TERRIT		70.001	-3.362	0	66.639	61.662	44.242	20.387	64.629
05 010	Mugikortasuna eta lurralde antolaketa zerbitzu orokorrak	1.621	298	0	1.919	1.909	1.749	109	1.857
05 100	Garraioaren antolamendua	39.773	-58	0	39.715	37.293	31.050	3.071	34.121
05 110	Bizikleta bideak	2.349	551	0	2.900	1.771	1.293	531	1.824
05 200	Pasialdeko antolaketa eta sustapena	7.977	-1.055	0	6.922	3.708	2.354	1.992	4.347
05 210	Plangintza eta lurzorua eta ondarearen kudeaketa	3.844	0	0	3.844	3.446	3.428	36	3.465
05 220	Lurraldearen antolaketa	1.629	-23	0	1.606	1.384	1.349	64	1.413
05 230	Arkitektura	2.643	399	0	3.042	2.147	1.544	204	1.748
MIGIKORTASUNA ETA LURRALDE ANTOLAKETA		59.836	112	0	59.948	51.659	42.767	6.007	48.774
06 010	Ogasun eta finantzako zerbitzu orokorrak	10.846	2.358	0	13.205	12.467	10.561	597	11.157

E.8.14. TAULA GASTU PROGRAMAK
CUADRO E.8.14. PROGRAMAS DE GASTO

PROGRAMAK	PROGRAMAS	HASIERAKO AURREKONTUA PRESUPUESTO INICIAL	ALDAKETA GARBIAK MODIFICA- CIONES NETAS	TXERTAKETAK INCORPORACIONES	BEHIN BETIKO AURREKONTUA PRESUPUESTO DEFINITIVO 4=1+2+3	ONARTUTAKO BETEBEHARRAK OBLIGACIONES RECONOCIDAS	ORDAINKETAK PAGOS		
							Ekitaldi ktea. Ejerc. corriente	Ek. itxiak Ejerc. cerrados	Guztira Total
06 020	Zerbitzuak eta zerga heziketa	1	2	3	4=1+2+3	5	6	7	8=6+7
06 100	Zerga administrazioa	0	0	0	0	0	0	0	0
06 110	Herritarren Arreta eta Zerga Heziketa	24.648	2.991	0	27.639	23.915	22.347	4	22.351
06 200	Aurrekontuak eta finantzak	3.142	2	0	3.144	3.178	3.163	0	3.163
06 210	Zor publikoa eta foru diruzaintza	2.764	113	0	2.878	2.971	2.971	0	2.971
06 300	Zerga eta finantza politika	59.095	-3.669	0	55.426	53.850	53.464	465	53.929
06 310	Erakundeekiko konpromisoak	1.671	40	0	1.711	1.561	1.533	0	1.533
06 400	Foru auzitegi ekonomiko-administratiboa	3.719.999	360.540	0	4.080.539	4.080.539	3.926.425	117.125	4.043.550
		1.128	0	0	1.128	1.155	1.155	0	1.155
OGASUNA ETA FINANTZAK	HACIENDA Y FINANZAS	3.823.294	362.376	0	4.185.670	4.179.636	4.021.619	121.746	4.143.364
07 010	Bide azpiegiturarako zerbitzu orokorrak	23.787	-8.942	0	14.845	11.729	11.610	124	11.734
07 100	Errepideak artatzea	44.195	69	0	44.264	41.784	37.238	7.492	44.730
07 110	Errepideen eraikuntza eta hobekuntza	5.953	150	0	6.103	4.374	3.003	916	3.919
07 120	Presako inbertsioak, Prebentsioa eta Konponketak	14.375	841	0	15.216	14.143	10.694	2.897	13.591
07 200	Plangintza eta ustiapena	1.102	0	0	1.102	1.132	1.132	22	1.154
BIDE AZPIEGITURAK	INFRAESTRUCTURAS VIARIAS	89.412	-7.882	0	81.530	73.161	63.677	11.451	75.127
08 010	Gizarte politikako zerbitzu orokorrak	3.022	50	0	3.072	3.018	2.920	37	2.957
08 100	Desgaituen laguntza	41.531	-222	0	41.309	40.938	37.746	2.935	40.681
08 110	Adinekoen laguntza	119.797	3.364	0	123.160	122.618	113.077	9.725	122.803
08 200	Plangintza eta informazio sistemak	1.439	-5	0	1.434	1.296	1.284	0	1.284
08 210	Inbertsioen eta gizarte lankidetzaren plana	11.976	22	0	11.997	11.346	9.517	949	10.466
08 220	Aldizkako prestazio ekonomikoak	78.832	6.530	0	85.362	85.202	85.202	0	85.202
08 300	Gizarteratzea eta indarkeria matxistaren biktimak diren emak	27.384	-893	0	26.491	24.909	24.909	1.323	26.232
08 310	Haur eta nerabeen babesa	44.392	591	0	44.983	44.974	41.383	3.291	44.675
08 400	Foru erakunde publikoak kudeaketa	36.436	-6.238	0	30.198	29.850	28.828	479	29.307
GIZARTE POLITIKA	POLÍTICA SOCIAL	364.808	3.200	0	368.007	365.679	344.866	18.740	363.606
09 010	Ingurumenerako eta obra hidraulikoetako zerbitzu orokorrak	1.160	0	0	1.160	1.239	1.165	28	1.193
09 100	Ingurumena	481	103	0	584	555	514	19	533
09 110	Hondakin eta hondartzak	10.440	-103	0	10.337	9.504	8.571	1.174	9.745
09 120	Iraunkortasuna	870	-24	0	846	480	330	207	537
09 130	Energia iraunkorra	1.956	253	0	2.210	1.898	529	1.003	1.532
09 140	Degradatutako esparruak	562	0	0	562	500	346	217	562
09 150	Aldaketa Klimatikoa	662	12	0	674	512	372	0	372
09 200	Azpiegiturak hidraulikoak	5.859	0	0	5.859	3.975	2.994	599	3.593
09 210	Ur baliabideak eta uraren kalitatea	1.769	0	0	1.769	1.748	1.444	157	1.601
INGURUMENA ETA OBRA HIDRAULIKOAK	MEDIO AMBIENTE Y OBRAS HIDRÁULICAS	23.758	241	0	24.000	20.413	16.266	3.403	19.669
14 100	Batzar Nagusiak	7.064	0	0	7.064	7.064	7.064	0	7.064
BATZAR NAGUSIAK	JUNTAS GENERALES	7.064	0	0	7.064	7.064	7.064	0	7.064
95 010	Hainbat Departamentutako Gastuak	237	0	0	237	0	0	0	0
HAINBAT DEPARTAMENTUTAKO GASTUAK	GASTOS DIVERSOS DEPARTAMENTOS	237	0	0	237	0	0	0	0
GUZTIRA	TOTAL	4.559.116	356.213	0	4.915.329	4.876.499	4.638.731	197.179	4.835.910

Zenbatekoa mila eurokotan / Importe en miles de euros



E.8.15. TAULA ESTATUARI ORDAINDU BEHARREKO KUPOA ZEHAZTEA

CUADRO E.8.15. DETERMINACIÓN DEL CUPO AL ESTADO

KONTZEPTUA	CONCEPTO	AURREKONTUA PRESUPUESTO	LIKIDAZIOA LIQUIDACIÓN
2016ko KUPO-LIKIDAZIOA	LIQUIDACIÓN DEL CUPO DE 2016		
1 Oinarri urtearen behin-behineko kupoa	Cupo provisional año base	897.524	704.060
2 Konpentsazioak 6.2 art.	Compensaciones art.6.2	82.088	82.088
3 Eguneratze oinarria (1-2)	Base de actualización (1-2)	979.612	786.148
4 Eguneratze indizea	Indice de actualización	0,793701	0,9002123
5 Ordaindu beharreko kupoa (3 x 4)	Cupo a pagar (3 x 4)	777.519	707.700
6 2016ko behin-behineko kupoa	Cupo provisional 2016	817.536	817.536
7 2016ko konpentsazio finantzarioak	Compensaciones financieras 2016	85.629	85.629
8 2016ko sektore elektrikoko konpentsazioak	Compensaciones sector eléctrico 2016	-19.954	-19.819
9 2016an ordaindutako kupoa (6-7-8)	Cupo pagado en 2016 (6-7-8)	751.861	751.726
10-1 Behin-betiko konpentsazio finantzarioak	Compensaciones financieras definitivas	92.781	84.377
10-2 2016ko sektore elektrikoko konpentsazioak	Compensaciones sector eléctrico 2016	-10.634	-15.970
10-3 Desakordioak eragindako konpentsazioak	Compensaciones desavenencias	0	237.890
11 2016ko Kupoaren likidazioa (5-9-10)	Liquidación del Cupo de 2016 (5-9-10)	-36.535	145.276
12 Gipuzkoako F.A.aren 2015eko likidazioa ("11" x %32,89)	Liquidación en 2015 de la D. Foral Gipuzkoa ("11" x 32,89%)	-12.016	47.781
2017ko BEHIN-BEHINEKO KUPOA	CUPO PROVISIONAL DE 2017		
13 Oinarri urtearen behin-behineko kupoa	Cupo provisional año base	1.466.453	1.304.536
14 Konpentsazioak 6.2 art.	Compensaciones art.6.2	82.088	0
15 Eguneratze oinarria (13-14)	Base de actualización (13-14)	1.384.365	1.304.536
16 Eguneratze indizea	Indice de actualización	0,826890	1,000000
17 2017ko behin-behineko kupoa (15 x 16)	Cupo provisional 2017 (15 x 16)	1.144.718	1.304.536
18 Sektore elektrikoaren konpentsazioak	Compensaciones sector eléctrico	-19.954	0
19 Konpentsazio finantzarioak	Compensaciones financieras	86.937	86.734
20 EIBM erabakiak	Acuerdos CMCE	327.182	342.259
21 2017an ordaindutako kupoa (17-18-19-20)	Cupo pagado en 2017 (17-18-19-20)	750.553	875.542
22 Gipuzkoako F.A.ak 2017an ordaindutako kupoa ("21" x %32,89)	Cupo pagado en 2017 por la D. Foral Gipuzkoa ("21" x 32,89%)	246.857	287.966
ESTATUARENTZAKO KUPOA	CUPO AL ESTADO		
23 Estatuarentzako kupoa (11+21)	Cupo al Estado (11+21)	714.018	1.020.818
24 Gipuzkoako F.A.aren kupoa (12+22)	Cupo de la D.F.Gipuzkoa (12+22)	234.841	335.747

Zenbatekoa mila eurokotan / Importe en miles de euros



E.8.16. TAULA GIPUZKOAKO FORU ALDUNDIAREN KUPO LIKIDOA, ORDAINKETA EPEEN ARABERA

CUADRO E.8.16. CUPO LÍQUIDO DE LA DIPUTACIÓN FORAL DE GIPUZKOA POR PLAZOS DE PAGOS

KONTZEPTUA	CONCEPTO	MAIATZA MAYO	IRAILA SEPTIEMBRE	ABENDUA DICIEMBRE	GUZTIRA TOTAL
1 Behin-behineko kupo lik. epeka	Cupo líquido provisional plazos	143.021	143.021	143.021	429.062
2 Konpentzazioak. 6.2 art.	Compensaciones. Art.6.2	0	0	0	0
3 EIBM erabakiak	Acuerdos CMCE	37.719	37.438	37.412	112.569
4 Behin-behineko konpents.finantz.	Compensac. financieras provis.	9.562	9.456	9.509	28.527
5 Sektore elektrikoaren konpentsazioak	Compensaciones sector eléctrico	0	0	0	0
6 2017an ordaind.kupo likidoa (1-2-3-4-5)	Cupo líquido pagado 2017 (1-2-3-4-5)	95.740	96.126	96.099	287.966
7 2016ko kupoaren likidazioa	Liquidación cupo 2016	64.283	-16.501		47.781
8 2017ko kupo likidoa (6+7)	Cupo líquido 2017 (6+7)	160.023	79.625	96.099	335.747

Zenbatekoa mila eurokotan / Importes en miles de euros



E.8.17. TAULA FORU ALDUNDIEK EUSKO JAURLARITZARI EGIN BEHARREKO EKARPENAK ZEHAZTEA

CUADRO E.8.17. DETERMINACIÓN DE LAS APORTACIONES DE LAS DIPUTACIONES FORALES AL GOBIERNO VASCO

KONTZEPTUA	CONCEPTO	AURREKONTUA PRESUPUESTO	LIKIDAZIOA LIQUIDACIÓN
Zerga itunduak	Tributos concertados	13.498.582	14.474.537
Interesak	Intereses	0	0
Baliabideak, guztira	Total recursos	13.498.582	14.474.537
2017ko kupo likidoa	Cupo líquido 2017	750.553	875.542
2016ko kupoaren likidazioa	Liquidación Cupo 2016	0	3.485
3R finantzaketa - Abalak	Financiación 3R - Avaluos	-36.535	145.276
Ertzantza eta Miñoiak	Ertzantza y Miñones	31.540	69.156
Eskumen berrien finantzaketa	Financiación nuevas competencias	465.481	1.766.890
Kenkariak, guztira	Total deducciones	1.211.039	2.860.349
Banatu beharreko baliabideak	Recursos a distribuir	12.287.544	11.614.188
HIRU FORU ALDUNDIEN EKARPEN	TOTAL APORTACIONES GENERALES		
OROKORRAK GUZTIRA	DE LAS TRES DIPUTACIONES FORALES		
(Banatu beh. baliabideen %70,04)	(70,04% s/Recursos a distribuir)	8.606.196	8.134.577
Ertzantza eta Miñoiak	Ertzantza y Miñones	31.540	69.156
Eskumen berrien finantzaketa	Financiación nuevas competencias	465.481	1.625.751
Egokitzapenerako Funts Orokorra	Fondo General de Ajuste	30.372	33.940
Estatu laguntzak edo 3R	Ayudas de Estado o 3R	0	3.485
EKARPENAK, GUZTIRA	TOTAL APORTACIONES	9.133.589	9.866.910

Zenbatekoa mila eurokotan / Importe en miles de euros



E.8.18. TAULA GIPUZKOAKO FORU ALDUNDIAK EUSKO JAURLARITZARI EGIN BEHARREKO EKARPENAK ZEHAZTEA

CUADRO E.8.18. DETERMINACIÓN DE LAS APORTACIONES DE LA DIPUTACIÓN FORAL DE GIPUZKOA AL GOBIERNO VASCO

KONTZEPTUA	CONCEPTO	AURREKONTUA PRESUPUESTO	LIKIDAZIOA LIQUIDACIÓN
Ekarpn orokorrak	Aportaciones generales	2.830.578	2.675.462
Ertzantza eta Miñoiak	Ertzantza y Miñones	10.374	22.746
Eskumen berrien finantzaketa	Financiación nuevas competencias	153.097	534.710
Egokitzapenerako Funtz Orokorra	Fondo General de Ajuste	-17.546	-42.744
Estatu laguntzak edo 3R	Ayudas de Estado o 3R	0	1.146
EKARPENAK GUZTIRA	TOTAL APORTACIONES	2.976.502	3.191.320

Zenbatekoa mila eurokotan / Importe en miles de euros

OHARRA: Gipuzkoako Foru Aldundiaren ekarpna izango da aurreko taulan kalkulaturako hiru Foru Aldundien Ekarpn Orokorrn %32,89

NOTA: Las aportaciones de la Diputación Foral de Gipuzkoa corresponden al 32,89% de las Aportaciones Generales de las tres Diputaciones Forales calculadas en el cuadro anterior.



E.8.19. TAULA FORU ALDUNDIAK EUSKO JAURLARITZARI EGINDAKO EKARPENAK

CUADRO E.8.19. APORTACIONES REALIZADAS POR LA DIPUTACIÓN FORAL AL GOBIERNO VASCO

KONTZEPTUA	CONCEPTO	1.ORDAIN. 1ºPAGO	2.ORDAIN. 2ºPAGO	3.ORDAIN. 3ºPAGO	4.ORDAIN. 4ºPAGO	5.ORDAIN. 5ºPAGO	AURREL. PRELIQ.	LIKIDAZ. LIQUID.	GUZTIRA TOTAL
Ekarpen orokorra	Aportación General	471.763	471.763	471.763	471.763	376.751	387.049	24.611	2.675.462
Ertzantza eta Miñoiak	Ertzantza y Miñones	1.729	1.729	1.729	1.729	4.822	11.008		22.746
Eskumen berriak	Nuevas competencias	25.516	25.516	25.516	25.516	124.898	307.747		534.710
Estatu laguntzak	Ayudas de Estado								0
3R finantzaketa - Abalak	Financiación 3R - Avales					287	860		1.146
Egokitzapenerako Funts Orokorra	Fondo General de Ajuste			-11.697				-31.046	-42.744
GUZTIRA	TOTAL	499.008	499.008	487.311	499.008	506.757	706.664	-6.436	3.191.320

Zenbatekoa mila eurokotan / Importe en miles de euros



**E.8.20. TAULA UDAL FINANTZAKETARAKO FORU FONDOA. UDALEK ITUNDUTAKO ZERGETAN DUTEN
PARTAIDETZA KALKULATZEA**

CUADRO E.8.20. FONDO FORAL DE FINANCIACIÓN MUNICIPAL. CÁLCULO DE LA PARTICIPACIÓN DE LOS
AYUNTAMIENTOS EN TRIBUTOS CONCERTADOS

KONTZEPTUA	CONCEPTO	AURREKONTUA PRESUPUESTO	LIKIDAZIOA LIQUIDACIÓN
1 Itundutako zergak	Tributos Concertados	4.378.238	4.670.325
2 Interesak	Intereses	0	0
3 Banatu beharreko baliabideak (1+2)	Recursos a distribuir (1+2)	4.378.238	4.670.325
4 Estaturentzako Kupoa	Cupo al Estado	234.841	335.747
5 Eusko Jaurlaritzarentzako Ekarp.Orokorra	Aportación general al Gobierno Vasco	2.830.578	2.675.462
6 Ertzantza eta Miñoiak	Ertzantza y Miñones	10.373	22.746
7 3R finantzaketa - Abalak	Financiación 3R - Avaless	0	803
8 Eskumen berriak	Nuevas competencias	153.097	581.130
9 Egokitzapenerako Funts Orokorra	Fondo General de Ajuste	-17.546	-42.744
10 DFi kenketak	Deducciones DFi	358.094	336.700
11 Kenkariak guztira (4+5+6+7+8+9+10)	Total deducciones (4+5+6+7+8+9+10)	3.569.436	3.909.844
12 Lurraldearen baliabideak (3-11)	Recursos del Territorio (3-11)	808.802	760.481
13 UFFF (12ren %58,0)	Dotación al FFFM (58,0% de 12)	469.105	441.079
14 Egokitzapenerako Funts Orokorra	Fondo General de Ajuste	-792	-792
15 Estatu laguntzak	Ayudas de Estado		
16 UFFF guztira (13+14+15)	Total FFFM (13+14+15)	468.313	440.287

Zenbatekoa mila eurokotan / Importe en miles de euros

E.8.21. TAULA UDAL FINANTZAKETARAKO FORU FONDOAREN LIKIDAZIOA ETA AURREKONTUA
CUADRO E.8.21. PRESUPUESTO Y LIQUIDACIÓN DEL FONDO FORAL DE FINANCIACIÓN MUNICIPAL

UDALERRIA MUNICIPIO	AURREKONTUA PRESUPUESTO	LIKIDAZIOA LIQUIDACIÓN	DIFERENTZIA DIFERENCIA
ABALTZISKETA	278	261	-17
ADUNA	359	337	-21
AIA	1.310	1.232	-78
AIZARNAZABAL	532	500	-32
ALBIZTUR	274	257	-16
ALEGIA	1.108	1.041	-66
ALKIZA	301	283	-18
ALTZAGA	195	183	-12
ALTZO	315	296	-19
AMEZKETA	626	589	-37
ANDOAIN	9.323	8.765	-558
ANOETA	1.247	1.172	-75
ANTZUOLA	1.390	1.307	-83
ARAMA	205	193	-12
ARETXABALETA	4.434	4.169	-265
ARRASATE	14.045	13.204	-841
ASTEASU	977	918	-58
ASTIGARRAGA	3.598	3.382	-215
ATAUN	1.052	989	-63
AZKOITIA	7.399	6.956	-443
AZPEITIA	9.371	8.810	-561
BALIARRAIN	177	166	-11
BEASAIN	8.841	8.311	-529
BEIZAMA	188	177	-11
BELAUNTZA	229	216	-14
BERASTEGI	690	649	-41
BERGARA	9.397	8.834	-562
BERROBI	425	400	-25
BIDEGOIAN	394	371	-24
DEBA	3.506	3.297	-210
DONOSTIA	127.465	119.837	-7.628
EIBAR	17.446	16.402	-1.044
ELDUAIN	225	212	-13
ELGETA	711	668	-43
ELGOIBAR	7.386	6.944	-442
ERRETERIA	25.103	23.601	-1.502
ERREZIL	438	412	-26
ESKORIATZA	2.608	2.452	-156
EZKIO-ITSASO	539	507	-32
GABIRIA	368	346	-22
GAINTZA	161	152	-10
GAZTELU	185	174	-11
GETARIA	1.780	1.674	-107
HERNANI	12.465	11.719	-746
HERNIALDE	281	264	-17
HONDARRIBIA	10.792	10.146	-646
IBARRA	2.732	2.569	-164
IDIAZABAL	1.460	1.372	-87
IKAZTEGIETA	368	346	-22
IRUN	39.442	37.082	-2.360
IRURU	1.073	1.009	-64
ITSASONDO	463	435	-28
LARRAUL	230	216	-14
LASARTE-ORIA	11.308	10.632	-677
LAZKAO	3.444	3.238	-206
LEABURU	304	286	-18
LEGAZPI	5.418	5.093	-324
LEGORRETA	910	855	-54
LEINTZ-GATZAGA	224	210	-13
LEZO	3.865	3.634	-231
LIZARTZA	429	404	-26
MENDARO	1.287	1.210	-77
MUTILOA	240	226	-14
MUTRIKU	3.412	3.208	-204
OIARTZUN	6.489	6.101	-388
OLABERRIA	634	596	-38
OÑATI	7.193	6.763	-430
ORDIZIA	6.240	5.866	-373
ORENDAIN	205	193	-12
OREXA	163	153	-10
ORIO	3.650	3.432	-218
ORMAIZTEGI	827	778	-50
PASAI	10.281	9.666	-615
SEGURA	932	876	-56
SORALUCE	2.518	2.367	-151
TOLOSA	12.155	11.427	-727
URNIETA	4.011	3.771	-240
URRETXU	4.342	4.082	-260
USURBIL	3.929	3.694	-235
VILLABONA	3.742	3.518	-224
ZALDIBIA	988	929	-59
ZARAUZ	14.576	13.704	-872
ZEGAMA	962	905	-58
ZERAIN	234	220	-14
ZESTOA	2.360	2.219	-141
ZIZURKIL	1.914	1.800	-115
ZUMAI	6.243	5.870	-374
ZUMARRAGA	6.273	5.897	-375
UDAL.G./TOT.MUN.	467.610	439.626	-27.984
EUDEL	702	660	-42
GUZTIRA / TOTAL	468.313	440.287	-28.026

Zenbatekoa mila eurokotan / Importe en miles de euros

E.8.22.TAULA ERAKUNDEEKIKO KONPROMISOEN PARTIDEN KONTABILITATE APLIKAZIOA
CUADRO E.8.22. APLICACIÓN CONTABLE DE LAS PARTIDAS DE LOS COMPROMISOS INSTITUCIONALES

KONPROMISOEN PARTIDEN KONTABILITATE APLIKAZIOA. 2017KO KONPROMISOAK 2017KO EKITALDIAN
APLICACION CONTABLE DE LAS PARTIDAS DE COMPROMISOS. COMPROMISOS 2017 EN EL EJERCICIO 2017

GASTUEN PARTIDAK	PARTIDAS DE GASTO	HASIERAKO AUR. PTO. INICIAL	ALDAKETAK MODIFICACIONES	TXERTAKETAK INCORPORACIONES	BEHIN BETIKO AUR. PTO. DEFINITIVO	ONART.BETEB. OBLIG. RECDAS.	ORDAINKETAK PAGOS
2016ko Estatuarentzako kupoa	Cupo al Estado 2017	246.857	41.109		287.966	287.966	287.966
Beste transferentzi batzuk	Otras transferencias	0	78.242		78.242	78.242	78.242
KUPOA, GUZTIRA	TOTAL CUPO	246.857	119.351	0	366.208	366.208	366.208
Ekarpenerokorra	Aportaciones Generales	2.830.578	0		2.830.578	2.675.462	2.525.852
Egokitzapenerako Funtz Orokorra	Fondo general de ajuste	9.990			9.990	11.163	6.660
Ertzaintza eta miñoiak	Ertzaintza y Miñones	10.373			10.373	22.746	22.746
Abalak	Avales públicos	0			0	1.146	1.146
Estatu laguntzak	Aportación Gobierno Vasco Ayudas Estado				0	0	0
E.J. eskumen berriak	Nuevas competencias G.V.	153.097	241.189		394.286	534.710	534.710
EKARPENAK, GUZTIRA	TOTAL APORTACIONES	3.004.037	241.189	0	3.245.227	3.245.227	3.091.113
Finantzaketa amankomuna	Financiación común	467.610	0		467.610	439.626	439.626
EUDEL	EUDEL	702	0		702	660	660
Bestelako ekarpenak	Otras aportaciones.	0	792		792	28.818	28.818
UFFF, GUZTIRA	TOTAL FFFM	468.313	792	0	469.105	469.105	469.105
KONPROMISOAK, GUZTIRA	TOTAL COMPROMISOS	3.719.207	361.332	0	4.080.539	4.080.539	3.926.425

SARREREN PARTIDAK	PARTIDAS DE INGRESO	HASIERAKO AUR. PTO. INICIAL	ALDAKETAK MODIFICACIONES	TXERTAKETAK INCORPORACIONES	BEHIN BETIKO AUR. PTO. DEFINITIVO	ONART. ESKUB. DERECHOS REC.	ZERGAB. LIKIDOA RECAUD. LÍQUIDA
Aurreko ekitaldiko Kupoaren likidazioa	Liquidación Cupo ejercicio anterior	12.016	18.444		30.461	30.461	30.461
KUPOA, GUZTIRA	TOTAL CUPO	12.016	18.444	0	30.461	30.461	30.461
Egokitzapenerako Funtz Orokorra	Fondo general de ajuste	27.535	17.627		45.163	53.907	18.357
Ekarpeneren likidazioa	Liquidación aportaciones		0		0	0	0
Laguntzen berreskuratzea	Reintegro recuperación ayudas		0		0	0	0
Beste batzuk	Otros		0		0	30.567	30.115
EKARPEN OROKORRA GUZTIRA	TOTAL APORTACIONES	27.535	17.627	0	45.163	84.473	48.472
Finantzaketa amankomuna	Financiación común	36.988	0		36.988	0	0
EUDEL	EUDEL		0		0	0	0
UFFF, GUZTIRA	TOTAL FFFM	36.988	0	0	36.988	0	0
KONPROMISOAK, GUZTIRA	TOTAL COMPROMISOS	76.540	36.071	0	112.611	114.934	78.932

KONPROMISOEN PARTIDEN KONTABILITATE APLIKAZIOA. 2016KO KONPROMISOAK 2017KO EKITALDIAN
APLICACION CONTABLE DE LAS PARTIDAS DE COMPROMISOS. COMPROMISOS 2016 EN EL EJERCICIO 2017

GASTUEN PARTIDAK	PARTIDAS DE GASTO	HASIERAKO AUR. PTO. INICIAL	ALDAKETAK MODIFICACIONES	TXERTAKETAK INCORPORAC.	BEHIN BETIKO AUR. PTO. DEFINITIVO	ONART.BETEB. OBLIG. RECDAS.	ORDAINKETAK PAGOS
Ekarpenerokorra	Aportaciones Generales					115.000	115.000
Egokitzapenerako Funtz Orokorra	Fondo general de ajuste					2.125	2.125
EKARPEN OROKORRA GUZTIRA	TOTAL APORTACIONES					117.125	117.125
Finantzaketa amankomuna	Financiación común					0	0
EUDEL	EUDEL					0	0
UFFF, GUZTIRA	TOTAL FFFM					0	0
KONPROMISOAK, GUZTIRA	TOTAL COMPROMISOS					117.125	117.125

SARREREN PARTIDAK	PARTIDAS DE INGRESO	HASIERAKO AUR. PTO. INICIAL	ALDAKETAK MODIFICACIONES	TXERTAKETAK INCORPORACIONES	BEHIN BETIKO AUR. PTO. DEFINITIVO	ONART. ESKUB. DERECHOS REC.	ZERGAB. LIKIDOA RECAUD. LÍQUIDA
Ekarpenerokorra	Aportaciones Generales					14.491	14.491
Abalak eta 3R	Avales y 3R					2.877	2.877
EKARPEN OROKORRA GUZTIRA	TOTAL APORTACIONES					17.367	17.367
Finantzaketa amankomuna	Financiación común					9.552	9.552
EUDEL	EUDEL					14	14
UFFF, GUZTIRA	TOTAL FFFM					9.566	9.566
KONPROMISOAK, GUZTIRA	TOTAL COMPROMISOS					26.933	26.933

Zenbatekoa mila eurokotan / Importes en miles de euros



E.8.23. TAULA ZERGA ITUNDUEN BILKETA LURRALDEEN ARABERA

CUADRO E.8.23. RECAUDACIÓN DE TRIBUTOS CONCERTADOS POR TERRITORIOS

LURRALDEAK TERRITORIOS	2013	2014	2015	2016	2017	EGITURA (%) / ESTRUCTURA (%)					BARIAZIOA (%) / VARIACIÓN (%)			
						2013	2014	2015	2016	2017	14/13	15/14	16/15	17/16
Araba	1.808.296	1.900.452	1.998.115	2.047.370	2.303.456	15,3	15,4	15,8	15,8	15,9	5,1	5,1	2,5	12,5
Bizkaia	6.227.961	6.483.650	6.515.840	6.714.701	7.500.756	52,8	52,6	51,6	51,8	51,8	4,1	0,5	3,1	11,7
Gipuzkoa	3.748.913	3.935.661	4.104.032	4.197.752	4.670.325	31,8	31,9	32,5	32,4	32,3	5,0	4,3	2,3	11,3
EAE / CAPV	11.785.169	12.319.763	12.617.987	12.959.823	14.474.537	100,0	100,0	100,0	100,0	100,0	4,5	2,4	2,7	11,7
BPGren %tan / En % del PIB:														
Araba	17,34	17,66	17,85	18,10	19,18									
Bizkaia	18,78	19,05	18,75	19,19	20,06									
Gipuzkoa	17,76	17,77	18,02	18,32	19,26									
EAE / CAPV	18,21	18,40	18,36	18,72	19,66									

Zenbatekoa mila eurokotan / Importes en miles de euros



E.8.24. TAULA ZERGA ITUNDUEN BILKETA OSOA ZERGA KONTZEPTUEN ARABERA

CUADRO E.8.24. RECAUDACIÓN TOTAL DE TRIBUTOS CONCERTADOS POR CONCEPTOS IMPOSITIVOS

EAE	CAPV	2013	2014	2015	2016	2017	EGITURA (%) / ESTRUCTURA (%)					BARIAZIOA (%) / VARIACIÓN (%)			
							2013	2014	2015	2016	2017	14/13	15/14	16/15	17/16
Zuzeneko zergak	Impuestos directos	5.826.107	5.864.351	5.958.577	6.168.926	6.615.897	49,4	47,6	47,2	47,6	45,7	0,7	1,6	3,5	7,2
Zeharkako zergak	Impuestos indirectos	5.845.450	6.351.442	6.538.776	6.661.099	7.751.233	49,6	51,6	51,8	51,4	53,6	8,7	2,9	1,9	16,4
Tasak eta bestelako sarrerak	Tasas y otros ingresos	113.602	103.970	115.277	120.701	106.798	1,0	0,8	0,9	0,9	0,7	-8,5	10,9	4,7	-11,5
GUZTIRA	TOTAL	11.785.159	12.319.763	12.612.630	12.950.726	14.473.928	100,0	100,0	100,0	99,9	100,0	4,5	2,4	2,7	11,8
Gauzen bidezko bilketa	Recaudación en especie	11	0	5.357	9.097	609	0,0	0,0	0,0	0,1	0,0	-100,0	-	69,8	-93,3
HFEKri ATXIKITAKO ZERGA	TOTAL TRIB.CONCERTADOS														
ITUNDUAK, GUZTIRA	AFECTOS AL C.V.F.P.	11.785.169	12.319.763	12.617.987	12.959.823	14.474.537	100,0	100,0	100,0	100,0	100,0	4,5	2,4	2,7	11,7
Pro memoria:	Pro memoria:														
Aldundiak kudea.ko zehar.zerg.	Imp.indirectos gestión propia	4.889.247	5.332.751	5.446.008	5.570.568	5.734.743	41,5	43,3	43,2	43,0	39,6	9,1	2,1	2,3	2,9
Doik.tza bidezko zehark.ko zerg.	Imp.indirectos vía ajustes	956.202	1.018.691	1.092.768	1.090.531	2.016.490	8,1	8,3	8,7	8,4	13,9	6,5	7,3	-0,2	84,9

Zenbatekoa mila eurokotan / Importe en miles de euros



E.8.25. TAULA 2013-2017 EPEALDIKO KUPOA

CUADRO E.8.25. CUPO DEL PERIODO 2013-2017

KONTZEPTUA	CONCEPTO	2013	2014	2015	2016	2017
1. Oinarri urtearen behin-behineko kupoa	Cupo Provisional año base	1.648.169,09	1.648.169,09	1.648.169,09	1.648.169,09	1.648.169,09
2. Ertzaintzarakoaren behin-behineko balorazioa eta b	Valoración prov. Ertzaintza y otros	-181.716	-181.716	-181.716	-181.716	-181.716
3. Konpentzazioak. 6.2 art.	Compensaciones. Art. 6.2	-82.088	-82.088	-82.088	-82.088	-82.088
4. Behin-behineko eguneratze oinarria (4=1+2+3)	Base de actualización provisional (4=1+2+3)	1.384.365	1.384.365	1.384.365	1.384.365	1.384.365
5. Eguneratze indizea. 10 art.	Indice actualización. Art.10	1,0882733	1,0882733	1,0882733	1,0882733	1,0882733
6. Eguneratze oinarria (6=5*4)	Base de actualización (6=5*4)	1.506.568	1.506.568	1.506.568	1.506.568	1.506.568
7. INSALUD eta IMSERSOren finantzaketa	Financiación adicional INSALUD e IMSERSO					
8. Eguneratze oinarria (8=6-7)	Base de actualización (8=6-7)	1.506.568	1.506.568	1.506.568	1.506.568	1.506.568
9. Eskumen berriak	Nuevas competencias					
10. Eguneratze oinarri berrikusia (10=8-9)	Base de actualización revisada (10=8-9)	1.506.568	1.506.568	1.506.568	1.506.568	1.506.568
11. Eguneratze indizea	Indice de actualización	0,6644025	0,6947523	0,7274509	0,7293212	0,7598182
12. Eguneratutako kupoa (12=10*11)	Cupo actualizado (12=10*11)	1.000.967	1.046.691	1.095.954	1.098.772	1.144.718
13. Ertzaintza	Ertzaintza					
14. Beste konpentzazio batzuk	Otras compensaciones	258.479	232.618	266.914	321.253	370.513
15. Zerga berezien konpentsazio finantz.1.xed.geh.a	Compensación financiera II EE DA 1ª	84.977	87.889	83.989	84.377	87.054
16. Behin betiko kupoa (16=12-13-14-15)	Cupo definitivo (16=12-13-14-15)	657.511	726.185	745.051	693.142	687.150



E. 8.26. TAULA KUPOTIK DATOZEN KARGAK ETA EAEren BALIABIDEAK

CUADRO E.8.26. CARGAS DERIVADAS DEL CUPO Y LOS RECURSOS DE LA CAPV

KONTZEPTUA	CONCEPTO	2013	2014	2015	2016	2017
1. Kupoa	Cupo	657.511	726.185	745.051	693.142	687.150
2. Ertzantza	Ertzantza	0	0	0	0	0
3. Beste konpentzazio batzuk	Otras compensaciones	258.479	232.618	266.914	321.253	370.513
4. KARGAK GUZTIRA (4=1+2+3)	TOTAL CARGAS (4=1+2+3)	915.990	958.803	1.011.965	1.014.395	1.057.663
5. Zerga itunduen bilketa, guztira	Recaudación total tributos concertados	11.785.169	12.319.763	12.617.987	12.959.823	14.474.537
6. Kargak guztira / Zerga itunduak (4/5 %-tan)	Total cargas / Trib.concert. (4/5 en %)	7,8	7,8	8,0	7,8	7,3
7 Kupoaren eguneratze indizea	Indice actualización Cupo	0,6644025	0,6947523	0,7274509	0,7293212	0,7598182
8. Kupoaren indizearen bilakaera %-tan	% Evolución índice Cupo constante	30,7	4,6	4,7	0,3	4,2
9. Bilketaren indizearen bilakaera %-tan	% Evolución índice Recaud. constante	3,3	4,5	2,4	2,7	11,7
10. Diferentzia % bilakaera (9-8)	Diferencia %evolución (9-8)	-27,4	0,0	-2,3	2,5	7,5

(*) Zerga berezien bilketa kontuan hartu gabe.

Zenbatekoa mila eurokotan / Importe en miles de euros

Sin tener en cuenta la recaudación de los impuestos especiales.



E.8.27. TAULA ORDAINDUTAKO KUPOAREN ETA BEHIN BETIKO KUPOAREN ARTEK

CUADRO E.8.27. DIFERENCIA ENTRE CUPO PAGADO Y CUPO DEFINITIVO

KONTZEPTUA	CONCEPTO	2013	2014	2015	2016	2017
1. Aurreko ekitaldiko kupoaren likidazioa	Liquidación cupo ejercicio anterior	31.299	-98.120	-51.017	-62.558	-58.719
2. Ekit.an ordaind.ko behin-behineko kupo	Cupo provisional pagado en el ejercicio	755.631	777.202	807.609	751.861	875.542
3. Ekitaldian ordaindua, guztira (3=1+2)	Total pagado en el ejercicio (3=1+2)	786.930	679.082	756.592	689.304	816.822
4. Ekitaldiko behin betiko kupo	Cupo definitivo del ejercicio	657.511	726.185	745.051	693.142	687.150
5. ALDEA (5=3-4)	DIFERENCIA (5=3-4)	129.419	-47.103	11.541	-3.838	129.672

Zenbatekoa mila eurokotan / Importe en miles de euros

E.8.28. TAULA EKARPENAK. BANATU BEHARREKO BALIABIDEAK

CUADRO E.8.28. APORTACIONES. RECURSOS A DISTRIBUIR

KONTZEPTUA	CONCEPTO	2013	2014	2015	2016	2017
1. Zerga itunduak	Tributos concertados	11.785.169	12.319.763	12.617.987	12.959.823	14.474.537
2. Interesak	Intereses	66	73	0	0	0
3. BEZak ordeztutako sarrerak	Ingresos sustitutivos IVA					
4. BALIABIDEAK, GUZTIRA (4=1+2+3)	TOTAL RECURSOS (4=1+2+3)	11.785.235	12.319.836	12.617.987	12.959.823	14.474.537
Kupotik datozen kenkariak:		Deducciones ligadas al Cupo:				
5. Ekitaldiko kupo likidoa	Cupo líquido ejercicio	755.631	777.202	807.609	751.861	875.542
6. Aurreko ekitaldiko kupoaren likidazioa	Liquidación Cupo ejercicio anterior	31.300	-90.073	-43.883	-44.796	3.485
7. Ertzaintza eta Miñoiak. Ekitaldia	Ertzaintza y Miñones ejercicio	31.357	28.513	31.658	31.329	69.156
8. Eskumen berrien finantzazioa	Financiación nuevas competencias	351.325	367.548	418.544	467.236	1.766.890
9. INSALUD. Ekitaldiko finantzazioa	Financiación INSALUD ejercicio					
10. IMSERSO. Ekitaldiko finantzazioa	Financiación IMSERSO ejercicio					
11. INSALUD. Aurreko ekitaldietako likidazioa	Liquidación INSALUD ejercs. anter.					
12. IMSERSO. Aurreko ekitaldietako likidazioa	Liquidación IMSERSO ejercs. anter.					
13. Guztira (13=5+6+7+8+9+10+11+12)	Total (13=5+6+7+8+9+10+11+12)	1.169.613	1.083.189	1.213.928	1.205.630	2.715.073
Gainerako kenkariak:		Resto deducciones:				
14. 22.3 art.ko politiken finantzazioa	Financiación Políticas art 22.3					
15. 3R planaren finantzazioa	Financiación 3R				11.015	145.276
16. Inbertsio estrategikoen fondoa	Fondo Inversiones Estratégicas					
17. Eskumen berrien finantzazioa	Financ. nuevas competencias					
18. Eskumen berrien finant. 1997	Financ. nuevas competencias 1997					
19. Guztira (19=14+15+16+17+18)	Total (19=14+15+16+17+18)	0	0	0	11.015	145.276
20. KENKARIAK, GUZTIRA (20=13+19)	TOTAL DEDUCCIONES (20=13+19)	1.169.613	1.083.189	1.213.928	1.216.645	2.860.349
21. BANATU BEHARREKO BALIABIDEAK (21=4-20)	RECURSOS A DISTRIBUIR (21=4-20)	10.615.622	11.236.647	11.404.059	11.743.179	11.614.188
Banatu beharreko baliabideen bilakaera %	%Evolución Recursos a distribuir	-0,2%	5,9%	1,5%	3,0%	-1,1%
Banatu beharreko bilketa / zerga itunduak (21/1)	Rec.a distribuir / tributos concertados (21/1)	90,1%	91,2%	90,4%	90,6%	80,2%

Zenbatekoa mila eurokotan / Importe en miles de euros



E.8.29. TAULA EKARPENAK, GUZTIRA

CUADRO E.8.29. TOTAL APORTACIONES

KONTZEPTUA	CONCEPTO	2013	2014	2015	2016	2017
1. Banatu beharreko baliabideak	Recursos a distribuir	10.605.379	11.201.283	11.404.745	11.743.179	11.614.188
2. Koefiziente bertikala	Coeficiente vertical	70,04%	70,04%	70,04%	70,04%	70,04%
3. Ekarpn orokorrak (3=1*2)	Aportaciones Generales (3=1*2)	7.428.008	7.845.378	7.987.883	8.224.923	8.134.577
4. Part.a Zor Publiko Bereziaren etekinetan	Part. Rendtos.Deuda Pública Especial					
5. FEGA	FEGA					
6. INSALUD eta IMSERSOren finantzazioa	Financiación INSALUD e IMSERSO					
7. Ertzaintza eta Miñoiak	Ertzaintza y Miñones	31.357	28.513	31.658	31.329	69.156
8. 22.3 art.ko politiken finantzazioa	Financiación Políticas art 22.3					
9. 3R planaren finantzazioa	Financiación 3R					
10. Inbertsio estrategikoen fondoa	Fondo Inversiones Estratégicas					
11. Eskumen berrien finantzazioa	Financ. nuevas competencias	351.325	367.548	418.544	467.236	1.625.751
12. Egokitzapenerako Funts Orokorra	Fondo General de Ajuste	31.774	33.559	26.633	30.985	33.940
13. 3R finantzaketa - Abalak - Estatu laguntzak	Financiación 3R - Avales - Ayudas de Estado	10.243	19.994	1.520	11.015	3.485
14. EKARPENAK, GUZTIRA (14=3+4+...+13)	TOTAL APORTACIONES (14=3+4+...+13)	7.852.707	8.294.992	8.466.238	8.765.487	9.866.910

Zenbatekoa mila eurokotan / Importe en miles de euros



E.8.30. TAULA EKARPEN KOEFIZIENTEAK

CUADRO E.8.30. COEFICIENTES DE APORTACIÓN

	2013	2014	2015	2016	2017
Araba	16,23	16,00	16,43	16,38	16,45
Bizkaia	50,75	50,94	50,54	50,64	50,66
Gipuzkoa	33,02	33,06	33,03	32,98	32,89
EAE	100,00	100,00	100,00	100,00	100,00

E.8.31. TAULA KUPOA ETA EKARPENAK DIRELA ETA GIPUZKOAK EGINDAKO ORDAINKETA ETA BALIABIDE ERABILGARRIAK

CUADRO E.8.31. PAGO REALIZADO EN CONCEPTO DE CUPO Y APORTACIONES Y RECURSOS DISPONIBLES DE GIPUZKOA

KONTZEPTUA	CONCEPTO	2.013	2.014	2.015	2.016	2.017
1. Ekitaldian ordaindutako kupoa	Cupo pagado en el ejercicio	259.845	227.165	252.258	233.190	335.747
2. Ekarpinak	Aportaciones	2.533.057	2.668.655	2.829.453	2.846.943	3.191.320
3. ORDAINDUA, GUZTIRA (3=1+2)	TOTAL PAGADO (3=1+2)	2.792.902	2.895.820	3.081.711	3.080.133	3.527.067
4. Zerga itunduen bilketa	Recaudación Tributos concertados	3.748.913	3.935.661	4.104.032	4.197.752	4.670.325
5. Zerga itunduen bilketaren bilakaera	Evolución recaud. Tributos Concertados	3,7%	5,0%	4,3%	2,3%	11,3%
6. BALIABIDE ERABILGARRIAK (6=4-3)	RECURSOS DISPONIBLES (6=4-3)	956.012	1.039.841	1.022.321	1.117.619	1.143.258
7. Zerga itund.en g/ % (6/4)	% s/Trib.concert. (6/4)	25,5%	26,4%	24,9%	26,6%	24,5%
8. Baliab.erabilg.en bilakaeraren %	% Evolución de los Rec.dispon.	2,5%	11,5%	6,9%	7,5%	11,8%

Zenbatekoa mila eurokotan / Importe en miles de euros



E.8.32. TAULA GIPUZKOAKO BILKETAREN ETA EKARPENAREN ARTEKO ALDEA

CUADRO E.8.32. DIFERENCIA ENTRE LA RECAUDACION Y LA APORTACIÓN DE GIPUZKOA

KONTZEPTUA	CONCEPTO	2.013	2.014	2.015	2.016	2.017
1. Ekarpen indizea	1. Índice de aportación	33,02	33,06	33,03	32,98	32,89
2. Gipuzkoako bilketa EAerekiko	2. Recaud.Gipuzkoa s/EAE	31,81	31,94	32,53	32,39	32,27
3. ALDEA (3=2-1)	3. DIFERENCIA (3=2-1)	-1,21	-1,12	-0,50	-0,59	-0,62
Aldearen bariazioa	Variación de la diferencia	0,01	0,09	0,61	-0,08	-0,03



E.8.33. TAULA UDAL FINANTZAKETARAKO FORU FONDOA. UDALEK DUTEN PARTAIDATZAREN KALKULUA

CUADRO E.8.33. FONDO FORAL DE FINANCIACIÓN MUNICIPAL. CÁLCULO DE LA PARTICIPACIÓN DE LOS AYUNTAMIENTOS

KONTZEPTUA	CONCEPTO	2013	2014	2015	2016	2017
1. Zerga itunduak	Tributos Concertados	3.748.913	3.935.661	4.104.032	4.197.752	4.670.325
2. Interesak	Intereses	22	24	0	0	0
3. BEZak ordeztutako sarrerak	Ingresos sust. por IVA					
4. Banatu beharreko baliabideak	Recursos a distribuir	3.748.935	3.935.685	4.104.032	4.197.752	4.670.325
5. Estaturentzako Kupoa	Cupo al Estado	259.845	227.165	252.258	233.190	335.747
6. Eusko Jauri-ren aldeko Ekarp. orokorra	Aport. General al G. Vasco	2.452.728	2.593.682	2.638.398	2.712.579	2.675.462
7. Ertzaintzaren finantzazioa	Financiación Ertzaintza	10.354	9.426	10.457	10.332	22.746
8. EFPK akordioak edo 3R finantzaketa - Abalak	Acuerdos CVFP o Financiación 3R - Avales	2.369	4.630	352	2.544	803
9. Eskumen berriak	Nuevas competencias	116.008	121.511	138.245	154.094	581.130
10. Elkartasun Funtsa	Fondo de solidaridad	-49.416	-62.575	-22.716	-33.696	-42.744
11. DFi kenketak	Deducciones DFi	293.696	319.770	333.587	343.306	336.700
12. Kenkariak, guztira (5+6+...+10+11)	Total Deducciones (5+6+...+10+11)	3.085.584	3.213.609	3.350.581	3.422.351	3.909.844
13. Lurraldearen baliabideak (13=4-12)	Recursos del Territorio (13=4-12)	663.352	722.076	753.451	775.401	760.481
14. UFFF (13tik %58,0)	FFFM (58,0% de 13)	384.744	418.804	437.002	449.733	441.079
15. Estatu laguntzak	Ayudas de Estado	0	0	0	0	0
16 Elkartasun Funtsa	Fondo de solidaridad				-397	-792
17 UFFFaren ZUZKIDURA (14+15+16)	DOTACIÓN al FFFM (14+15+16)	384.744	418.804	437.002	449.335	440.287
UFFFaren bilakaera %	% Evolución FFFM	-0,1%	8,9%	4,3%	2,8%	-2,0%

Zenbatekoa mila eurokotan / Importe en miles de euros



E.8.34. TAULA GIPUZKOARI EGOTZITAKO ZERGA ITUNDUAK

CUADRO E.8.34. TRIBUTOS CONCERTADOS IMPUTADOS A GIPUZKOA

		2013	2014	2015	2016	2017	EGITURA (%) / ESTRUCTURA (%)					BARIAZIOA (%) / VARIACIÓN (%)			
							2013	2014	2015	2016	2017	14/13	15/14	16/15	17/16
1. Zerga itunduak	1. Tributos concertados	3.748.913	3.935.661	4.104.032	4.197.752	4.670.325	100,0	100,0	100,0	100,0	100,0	5,0	4,3	2,3	11,3
2. Erakundearteko konpromisoak	2. Compromisos institucionales	3.177.646	3.314.624	3.518.713	3.529.469	3.967.354	84,8	84,2	85,7	84,1	84,9	4,3	6,2	0,3	12,4
	Ordaindutako kupoa	259.845	227.165	252.258	233.190	335.747	6,9	5,8	6,1	5,6	7,2	-12,6	11,0	-7,6	44,0
	Ekarpenak	2.533.057	2.668.655	2.829.453	2.846.943	3.191.320	67,6	67,8	68,9	67,8	68,3	5,4	6,0	0,6	12,1
	UFFF	384.744	418.804	437.002	449.335	440.287	10,3	10,6	10,6	10,7	9,4	8,9	4,3	2,8	-2,0
GFARI EGOTZITAKO ZERGA ITUNDUAK (1-2)	TRIBUTOS CONCERTADOS IMPUTADOS A LA DFG (1-2)	571.268	621.037	585.319	668.283	702.971	15,2	15,8	14,3	15,9	15,1	8,7	-5,8	14,2	5,2

Zenbatekoa mila eurokotan / Importe en miles de euros

A1.1.1. TAULA GIPUZKOAKO FORU ALDUNDIAK KUDEATUTAKO UDAL ZERGEN ZERGABILKETA BORONDATEZKO EPEALDIAN. 2017. URTEA
CUADRO A1.1.1. RECAUDACIÓN EN PERIODO VOLUNTARIO POR TRIBUTOS LOCALES GESTIONADOS POR LA D.F.GIPUZKOA. AÑO 2017

UDALERRIA MUNICIPIO	OHZ LANDALUR. IBI RÚSTICA	OHZ HIRILUR. IBI URBANA	JEZ ENP.JARD.UDAL IAE EMPR.MUN.	JEZ ENP.JARD.HER. IAE EMPR.PROV.	JEZ PROF. eta ART. IAE PROF. y ART.	GUZTIRA TOTAL
ABALTZISKETA	3.824	21.274	840	0	0	25.938
ADUNA	1.605	194.609	67.084	10.522	0	273.820
AIA	33.555	251.053	53.787	33.888	0	372.283
AIZARNAZABAL	5.365	187.182	17.072	1.212	0	210.831
ALBIZTUR	5.103	34.337	11.050	0	0	50.490
ALEGIA	3.112	218.013	54.602	1.727	0	277.454
ALKIZA	5.249	25.259	0	0	0	30.508
ALTZAGA	583	12.205	0	0	0	12.788
ALTZO	3.553	61.988	103.558	0	0	169.099
AMEZKETA	7.704	80.280	30.712	806	0	119.502
ANDOAIN (1)	0	0	0	26.982	0	26.982
ANOETA	2.351	245.401	31.977	27.675	0	307.404
ANTZUOLA	21.626	257.473	59.633	0	0	338.732
ARAMA	588	24.977	38.977	0	0	64.542
ARETXABALETA (2)	0	0	163.054	7.271	0	170.325
ARRASATE (1)	0	0	0	57.086	0	57.086
ASTEASU	7.570	362.430	114.487	14.742	0	499.229
ASTIGARRAGA (1)	0	0	0	30.411	0	30.411
ATAUN	12.560	83.428	1.945	6.079	0	104.012
AZKOITIA (1)	0	0	0	66.335	0	66.335
AZPEITIA	45.639	3.267.677	337.275	60.096	2.131	3.712.818
BALIARRAIN	1.139	10.641	0	0	0	11.780
BEASAIN (1)	0	0	0	29.077	0	29.077
BEIZAMA	4.965	7.721	60	0	0	12.746
BELAUNTZA	975	49.376	3.819	1.941	0	56.111
BERASTEGI	20.795	69.930	28.163	0	0	118.888
BERGARA (1)	0	0	0	27.432	0	27.432
BERROBI	1.106	32.932	3.722	0	0	37.760
BIDANIA-GOITAZ	6.686	54.757	9.073	0	0	70.516
DEBA (1)	0	0	0	8.358	0	8.358
DONOSTIA (1)	0	0	0	1.243.155	0	1.243.155
EIBAR (1)	0	0	0	117.239	0	117.239
ELDUJAIN	10.093	27.594	14.159	0	0	51.846
ELGETA (1)	14.061	207.131	61.167	3.865	0	286.224
ELGOIBAR (1)	0	0	0	45.152	0	45.152
ERRENTERIA (1)	0	0	0	16.699	0	16.699
ERREZIL	17.462	55.625	5.319	0	0	78.406
ESKORITAZA (2)	0	0	190.675	1.444	0	192.119
EZKIO-ITSASO	6.201	163.308	79.859	8.560	0	257.928
GABIRIA	4.579	37.234	2.210	0	0	44.023
GAINZA	2.240	13.197	280	0	0	15.717
GAZTELU	2.410	3.331	0	0	0	5.741
GETARIA	7.490	457.282	71.823	5.732	0	542.327
HERNANI (1)	0	0	0	36.330	0	36.330
HERNIALDE	2.267	18.726	0	0	0	20.993
HONDARRIBIA (1)	0	0	0	13.498	0	13.498
IBARRA (1)	0	0	0	18.530	0	18.530
IDIAZABAL (1)	0	0	0	49.489	0	49.489
IKAZTEGIETA	1.234	63.393	8.582	0	0	73.209
IRUN (1)	0	0	0	433.544	0	433.544
IRURA	248	357.409	71.523	6.027	0	435.207
ITSASONDO	3.659	61.547	8.922	4.054	0	78.182
LARRAUL	1.793	24.160	944	0	0	26.897
LASARTE-ORIA (1)	0	0	0	66.344	0	66.344
LAZKAO (1)	0	0	0	46.720	0	46.720
LEABURU	1.064	35.106	8.831	185	0	45.186
LEGAZPI (1)	0	0	0	37.726	0	37.726
LEGORRETA	2.941	161.769	115.447	1.791	0	281.948
LEINTZ-GATZAGA	3.351	18.103	326	0	0	21.780
LEZO (1)	0	0	0	104.278	0	104.278
LIZARTZA	2.512	48.423	18.148	2.817	0	71.900
MENDARO	10.714	266.813	34.642	0	0	312.169
MUTILOA	2.244	17.751	83	0	0	20.078
MUTRIKU (1)	0	0	0	0	0	0
OIARTZUN (1)	0	0	0	144.283	0	144.283
OLABERRIA	2.563	311.761	229.943	15.196	0	559.463
ONATI (1)	0	0	0	46.591	0	46.591
ORDIZIA (1)	0	0	0	25.403	0	25.403
ORENDAIN	2.779	13.707	190	0	0	16.676
OREXA	1.416	5.296	0	0	0	6.712
ORIO	4.748	735.135	10.463	4.092	0	754.438
ORMAIZTEGI	2.769	192.943	21.216	7.817	0	224.745
PASAIA (1)	0	0	0	26.270	0	26.270
SEGURA	6.558	164.724	11.897	0	0	183.179
SORALUZE	9.133	472.894	80.626	3.134	0	565.787
TOLOSA (1)	0	0	0	27.655	0	27.655
URNIETA (1)	0	0	0	28.549	0	28.549
URRETXU (1)	0	0	0	11.314	0	11.314
USURBIL (1)	0	0	0	29.174	0	29.174
VILLABONA (1)	0	0	0	13.770	0	13.770
ZALDIBIA	3.607	163.028	17.308	1.449	0	185.392
ZARAUTZ (1)	0	0	0	71.173	0	71.173
ZEGAMA	12.845	184.467	4.610	0	0	201.922
ZERAIN	2.982	33.098	1.370	0	0	37.450
ZESTOA	20.512	644.894	121.198	17.830	0	804.434
ZIZURKIL	9.221	275.958	83.577	5.032	0	373.788
ZUMAIJA (1)	0	0	0	5.569	0	5.569
ZUMARRAGA (1)	0	0	0	5.072	0	5.072
GIPUZKOA	371.349	10.788.750	2.406.228	3.164.192	2.131	16.732.650

Zenbatekoa eurokotan / Importe en euros

(1) OHZ eta JEZaren borondatezko epealdiko bilketaren kudeaketa bere gain hartu dute.
Han asumido la gestión recaudatoria en periodo voluntario del IBI y del IAE.

(2) OHZaren borondatezko epealdiko bilketaren kudeaketa bere gain hartu dute.
Han asumido la gestión recaudatoria en periodo voluntario del IBI.

A1.1.2.TAULA 2017ko INDARREANGO JARDUERA EKONOMIKOAK SEKZIO ETA DIBISIO TALDEEN ARABERA SAILKATUAK
 CUADRO A1.1.2. ACTIVIDADES ECONÓMICAS VIGENTES EN 2017 CLASIFICADAS POR SECCIONES Y DIVISIONES

	TALDEA	DIVISIÓN	METAT.GUZT. TOT.ACUMUL. 92-15	2016			METAT.GUZT. TOT.ACUMUL. 92-16	2017			METAT.GUZT. TOT.ACUMUL. 92-17
				ALTAK	BAJAK	URT.GUZT.		ALTAK	BAJAK	URT.GUZT.	
				ALTAS	BAJAS	TOT. AÑO		ALTAS	BAJAS	TOT. AÑO	
	0.- Abeltzaintza independentea	Ganadería independiente	133	8	11	-3	130	7	16	-9	121
	1.- Energia eta ura	Energía y agua	427	3	7	-4	423	3	11	-8	415
	2.- Min.ez-ener.eta prod.eratorrien erauzk. eta erald.Ind.kim.	Extrac.y trans.minerales no energ.y prod.deriv.Ind.quím.	274	17	21	-4	270	10	16	-6	264
	3.- Metalen eraldakuntzako indust. Doitasunezko mekanika	Ind.transformadoras metales. Mecánica de precisión	2.628	210	241	-31	2.597	213	241	-28	2.569
	4.- Bestelako eskulangintza industriak	Otras industrias manufactureras	2.297	270	260	10	2.307	278	277	1	2.308
	5.- Eraikuntza	Construcción	8.803	1.804	1.993	-189	8.614	1.670	1.763	-93	8.521
	6.- Merkataritza, jatetxeak eta ostalaritza. Konponketak	Comercio, restaurantes y hospedaje. Reparaciones	24.894	3.314	3.322	-8	24.886	2.971	3.322	-351	24.535
	7.- Garraioa eta komunikazioak	Transporte y comunicaciones	9.297	1.468	1.510	-42	9.255	1.558	1.561	-3	9.252
	8.- Finantz erakundeak, asegur., enpresei egindako zerb.	Instit.financ., seguros.serv. prestados a empr.y alquileres	34.597	3.059	2.313	746	35.343	3.071	2.143	928	36.271
	9.- Bestelako zerbitzuak	Otros servicios	12.158	1.409	1.137	272	12.430	1.244	1.037	207	12.637
1 SEKZIOA GUZTIRA	ENPRESA IHARDUERAK: ABELTZAINZA, MEAGINTZA, INDUSTRIA, MERKATARITZA ETA ZERBITZUAK	ACTIVIDADES EMPRESARIALES: GANADERAS, MINERAS, INDUSTRIALES, COMERCIALES Y DE SERVICIOS.	95.506	11.562	10.815	747	96.255	11.025	10.387	638	96.893
TOTAL SECCIÓN 1											
	0.- Nek.,abel.,ehiza,bas.eta arrantzarekin zerik.duten lanb.	Prof.agricul., ganadería, caza, silvicultura y pesca	132	28	26	2	134	26	32	-6	128
	1.- Ener.,ura,meagintza eta ind.kimikorekin zerik.duten lanb.	Prof.activ. propias energía, agua, minería e ind. química	29	8	11	-3	26	10	11	-1	25
	2.- Aeron.,telek.eta doitasun.mekanikarekin zerik.duten lanb.	Prof.ind. de aeronáut. telecom. y mecán. de precisión	89	52	49	3	92	44	44	0	92
	3.- Bestelako eskulangintza industrietan zerik.duten lanb.	Profesionales de otras industrias manufactureras	419	229	220	9	428	240	222	18	446
	4.- Eraikuntzarekin zerikusia duten lanbideak	Profesionales relacionados con la construcción	1.284	301	295	6	1.290	311	273	38	1.328
	5.- Merkataritza eta ostalaritzarekin zerikusia duten lanbideak	Profesionales del comercio y la hostelería	1.184	329	360	-31	1.153	323	327	-4	1.149
	6.- Garraioa eta komunikazioekin zerikusia duten lanbideak	Profesionales del transporte y las comunicaciones	55	22	26	-4	51	13	18	-5	46
	7.- Finantz erak.,lege,aseg. eta akura ihard.zerik.duten lanb.	Prof. activ. financ., juríd., de seguros y de alquileres	3.858	838	741	97	3.955	837	786	51	4.006
	8.- Bestelako zerbitzuekin zerikusia duten lanbideak	Profesionales relacionados con otros servicios	4.246	1.489	1.249	240	4.486	1.398	1.286	112	4.598
2 SEKZIOA GUZTIRA	LANBIDE IHARDUERAK	ACTIVIDADES PROFESIONALES	11.296	3.296	2.977	319	11.615	3.202	2.999	203	11.818
TOTAL SECCIÓN 2											
3 SEKZIOA GUZTIRA	ARTE IHARDUERAK	ACTIVIDADES ARTÍSTICAS	581	302	255	47	628	297	265	32	660
TOTAL SECCIÓN 3											
GUZTIRA											
TOTAL			107.385	15.160	14.047	1.113	108.498	14.524	13.651	873	109.371



A1.1.3. TAULA 2017ko INDARREANGO JARDUERA EKONOMIKOAK UDALERRIEN ARABERA SAILKATUAK

CUADRO A1.1.3. ACTIVIDADES ECONÓMICAS VIGENTES EN 2017 CLASIFICADAS POR MUNICIPIOS

UDALERRIA MUNICIPIO	METAT.GUZT. TOT.ACUMUL. 92-15	2016			METAT.GUZT. TOT.ACUMUL. 92-16	2017			METAT.GUZT. TOT.ACUMUL. 92-17
		ALTAK ALTAS	BAJAK BAJAS	URT.GUZT. TOT. AÑO		ALTAK ALTAS	BAJAK BAJAS	URT.GUZT. TOT. AÑO	
ABALTZISKETA	34	2	8	-6	28	1	3	-2	26
ADUNA	217	12	99	-87	130	9	7	2	132
AIA	448	50	190	-140	308	31	40	-9	299
AIZARNAZABAL	111	8	40	-32	79	11	5	6	85
ALBIZTUR	38	4	12	-8	30	2	4	-2	28
ALEGIA	252	26	90	-64	188	24	25	-1	187
ALKIZA	49	3	14	-11	38	2	2	0	38
ALTZAGA	23	0	5	-5	18	5	3	2	20
ALTZO	92	7	40	-33	59	5	8	-3	56
AMEZKETA	121	13	51	-38	83	14	13	1	84
ANDOAIN	1.814	158	722	-564	1.250	157	166	-9	1.241
ANOETA	277	17	125	-108	169	19	13	6	175
ANTZUOLA	224	17	70	-53	171	19	25	-6	165
ARAMA	63	4	33	-29	34	4	2	2	36
ARETXABAETA	755	50	226	-176	579	55	47	8	587
ARRASATE	2.373	198	812	-614	1.759	215	214	1	1.760
ASTEASU	336	15	125	-110	226	26	25	1	227
ASTIGARRAGA	1.555	115	615	-500	1.055	141	116	25	1.080
ATAUN	144	5	45	-40	104	8	9	-1	103
AZKOITIA	1.431	102	455	-353	1.078	104	95	9	1.087
AZPEITIA	2.261	176	756	-580	1.681	157	143	14	1.695
BALIARRAIN	8	1	5	-4	4	1	0	1	5
BEASAIN	1.994	160	775	-615	1.379	144	152	-8	1.371
BEIZAMA	32	0	12	-12	20	4	2	2	22
BELAUNTZA	116	10	32	-22	94	6	5	1	95
BERASTEGI	91	14	25	-11	80	3	9	-6	74
BERGARA	2.054	156	739	-583	1.471	150	144	6	1.477
BERROBI	52	8	20	-12	40	5	4	1	41
BIDANIA-GOITZ	55	4	21	-17	38	6	3	3	41
DEBA	874	74	270	-196	678	77	88	-11	667
DONOSTIA	33.316	4.076	12.452	-8.376	24.940	3.654	3.550	104	25.044
EIBAR	3.440	332	1.307	-975	2.465	324	332	-8	2.457
ELDUAIN	21	0	2	-2	19	0	2	-2	17
ELGETA	182	16	51	-35	147	13	23	-10	137
ELGOIBAR	1.704	142	639	-497	1.207	118	114	4	1.211
ERRETERIA	3.810	407	1.491	-1.084	2.726	377	379	-2	2.724
ERREZIL	66	7	33	-26	40	5	4	1	41
ESKORIATZA	444	27	149	-122	322	32	33	-1	321
EZKIO-ITSASO	178	13	78	-65	113	11	11	0	113
GABIRIA	48	3	11	-8	40	3	3	0	40
GAINTZA	8	1	1	0	8	1	1	0	8
GAZTELU	12	2	6	-4	8	1	1	0	8
GETARIA	439	44	143	-99	340	35	30	5	345
HERNANI	2.911	273	1.152	-879	2.032	277	279	-2	2.030
HERNIALDE	32	3	14	-11	21	5	2	3	24
HONDARRIBIA	2.292	285	897	-612	1.680	261	267	-6	1.674
IBARRA	463	55	167	-112	351	56	52	4	355
IDIAZABAL	398	22	144	-122	276	21	18	3	279
IKAZTEGIETA	78	7	25	-18	60	4	10	-6	54
IRUN	10.566	1.049	4.601	-3.552	7.014	936	880	56	7.070
IRURA	324	29	141	-112	212	30	16	14	226



A1.1.3. TAULA 2017ko INDARREANGO JARDUERA EKONOMIKOAK UDALERRIEN ARABERA SAILKATUAK

CUADRO A1.1.3. ACTIVIDADES ECONÓMICAS VIGENTES EN 2017 CLASIFICADAS POR MUNICIPIOS

UDALERRIA MUNICIPIO	METAT.GUZT. TOT.ACUMUL. 92-15	2016			METAT.GUZT. TOT.ACUMUL. 92-16	2017			METAT.GUZT. TOT.ACUMUL. 92-17
		ALTAK ALTAS	BAJAK BAJAS	URT.GUZT. TOT. AÑO		ALTAK ALTAS	BAJAK BAJAS	URT.GUZT. TOT. AÑO	
ITSASONDO	85	7	37	-30	55	5	3	2	57
LARRAUL	38	7	15	-8	30	1	2	-1	29
LASARTE-ORIA	2.116	206	929	-723	1.393	213	205	8	1.401
LAZKAO	710	47	276	-229	481	51	44	7	488
LEABURU	65	4	21	-17	48	4	11	-7	41
LEGAZPI	927	58	277	-219	708	60	51	9	717
LEGORRETA	156	11	44	-33	123	19	13	6	129
LEINTZ-GATZAGA	34	2	7	-5	29	1	6	-5	24
LEZO	1.318	76	698	-622	696	84	73	11	707
LIZARTZA	66	5	24	-19	47	12	3	9	56
MENDARO	303	16	62	-46	257	15	19	-4	253
MUTILOA	42	0	16	-16	26	4	3	1	27
MUTRIKU	579	51	185	-134	445	49	58	-9	436
OIARTZUN	2.447	215	1.074	-859	1.588	221	198	23	1.611
OLABERRIA	245	9	77	-68	177	21	20	1	178
OÑATI	1.260	89	349	-260	1.000	103	99	4	1.004
ORDIZIA	1.270	114	451	-337	933	83	88	-5	928
ORENDAIN	25	2	15	-13	12	2	0	2	14
OREXA	11	1	3	-2	9	4	0	4	13
ORIO	751	91	267	-176	575	79	77	2	577
ORMAIZTEGI	198	16	93	-77	121	14	12	2	123
PASAIA	1.664	216	659	-443	1.221	187	180	7	1.228
SEGURA	152	17	41	-24	128	11	8	3	131
SORALUZE	417	34	134	-100	317	33	39	-6	311
TOLOSA	2.829	273	927	-654	2.175	239	236	3	2.178
URNIETA	1.107	80	560	-480	627	76	72	4	631
URRETXU	989	83	371	-288	701	77	93	-16	685
USURBIL	1.080	89	366	-277	803	89	90	-1	802
VILLABONA	679	53	267	-214	465	54	48	6	471
ZALDIBIA	187	29	70	-41	146	16	15	1	147
ZARAUTZ	3.671	367	1.433	-1.066	2.605	368	384	-16	2.589
ZEGAMA	142	16	51	-35	107	16	10	6	113
ZERAIN	26	5	5	0	26	0	0	0	26
ZESTOA	584	48	141	-93	491	40	55	-15	476
ZIZURKIL	321	24	131	-107	214	19	25	-6	208
ZUMAIA	1.210	127	420	-293	917	147	123	24	941
ZUMARRAGA	1.001	94	348	-254	747	69	84	-15	732
GAINERAKOAK / RESTO	54	4.376	3.719	657	31.163	4.469	3.825	644	31.807
DOIKETA / AJUSTE			-30.452						
GUZTIRA / TOTAL	107.385	15.160	44.499	-29.339	108.498	14.524	13.651	873	109.371

(*) 2016ko ekitaldian irizpide aldaketa bat eman zen izaera probintziala eta estatala zuten jarduerak sailkatzerakoan. Alta emanda zauden udalari esleitu beharrean "Gainerakoak" taldean sartu ziren. Urtez urteko bilkaeraren koherentzia mantentzeko baja bezala eman ziren bere udalean, nahiz eta horrela ez izan.

(*) En 2016 se realizó un cambio de criterio a la hora de clasificar a las actividades de carácter provincial y estatal. En vez de asignarlas al municipio en el que estaban dadas de alta se incluyeron en el grupo "Resto". Para mantener la coherencia en la evolución anual se dieron de baja en el municipio correspondiente, a pesar de no ser así.



A1.2.1. TAULA DIRU-SARRERA ETA GASTU EZ-FINANTZARIOEN LIKIDAZIOA. ERKAKETA AURREKO EKITALDIAREKIN

CUADRO A1.2.1. LIQUIDACIÓN DE INGRESOS Y GASTOS NO FINANCIEROS. COMPARACIÓN CON EJERCICIOS ANTERIORES

AZALPENA	DENOMINACIÓN	2013	2014	2015	2016	% BARIAZIO TASA		
						TASA DE VARIACIÓN %		
						14/13	15/14	16/15
1. Sarrera arruntak	Ingresos corrientes	860.649	883.797	932.852	946.323	2,7	5,6	1,4
2. Gastu arruntak	Gastos corrientes	726.249	728.208	760.287	782.377	0,3	4,4	2,9
3. AURREZTUA (1-2)	AHORRO (1-2)	134.400	155.589	172.565	163.946	15,8	10,9	-5,0
4. Jasotako kapital transferentziak	Transferencias de capital recibidas	26.026	40.798	30.921	26.574	56,8	-24,2	-14,1
5. Inbertsio garbiak	Inversiones netas (*)	70.305	100.748	91.206	82.192	43,3	-9,5	-9,9
6. Ordaindutako kapital transferentziak	Transferencias de capital pagadas	17.548	19.721	15.815	28.344	12,4	-19,8	79,2
FINANTZAZIORAKO AHALMENA (BEHARRA) (3+4-5-6)	CAPACIDAD (NECESIDAD) DE FINANCIACION (3+4-5-6)	72.573	75.918	96.465	79.984			

Zenbatekoa mila eurokotan / Importe en miles de euros

(*) Inbertsioetako gastuak ken inbertsioen inorengatzeagatik izandako sarrerak

Gastos en inversiones menos ingresos por enajenación de inversiones



A1.3.1. TAULA DIRU-SARRERA ETA GASTU EZ-FINANTZARIOEN AURREKONTUA. ERKAKETA AURREKO EKITALDIAREKIN

CUADRO A1.3.1. PRESUPUESTO DE INGRESOS Y GASTOS NO FINANCIEROS. COMPARACIÓN CON EJERCICIOS ANTERIORES

AZALPENA	DENOMINACIÓN	2014	2015	2016	2017	% BARIAZIO TASA		
						TASA DE VARIACIÓN %		
						15/14	16/15	17/16
1. Sarrera arruntak	Ingresos corrientes	836.653	559.697	917.017	928.437	-33,1	63,8	1,2
2. Gastu arruntak	Gastos corrientes	750.420	489.246	816.660	832.792	-34,8	66,9	2,0
3. AURREZTUA (1-2)	AHORRO (1-2)	86.233	70.452	100.357	95.645	-18,3	42,4	-4,7
4. Jasotako kapital transferentziak	Transferencias de capital recibidas	21.755	12.026	15.851	13.432	-44,7	31,8	-15,3
5. Inbertsio garbiak	Inversiones netas (*)	75.202	63.483	83.457	77.473	-15,6	31,5	-7,2
6. Ordaindutako kapital transferentziak	Transferencias de capital pagadas	21.264	8.871	27.279	23.614	-58,3	207,5	-13,4
FINANTZAZIORAKO AHALMENA (BEHARRA) (3+4-5-6)	CAPACIDAD (NECESIDAD) DE FINANCIACIÓN (3+4-5-6)	11.522	10.125	5.472	7.990			

Zenbatekoa mila eurokotan / Importes en miles de euros

(*) Inbertsioetako gastuak ken inbertsioen inorenganatzegatik izandako sarrerak

Gastos en inversiones menos ingresos por enajenación de inversiones

A1.3.3. TAULA 2016ko GASTU AURREKONTUAK KAPITULUKA CUADRO A1.3.3. PRESUPUESTOS DE GASTO POR CAPÍTULOS DE 2016

Table with 14 columns: UDALERRIA/MUNICIPIO, GUZTIRA/TOTAL, GUZTIRA/TOTAL, GUZTIRA/TOTAL, PERSONAL GASTUAK/GASTOS DE PERSONAL, OND. ARRUNT. ETA ZERB. EROSKETA/COMPRA DE BIENES CORRIENT. Y SERV., FINANTZA GASTUAK/GASTOS FINANCIEROS, TRANSFERENTZIA/ARRUNTAK/TRANSFERENCIAS CORRIENTES, KREDITU GLOBALA ETA BESTELAKOAK/CRÉDITO GLOBAL Y OTROS, KAPITAL GASTUAK/GASTOS DE CAPITAL, KAPITAL TRANSFER. DE CAPITAL, GUZTIRA/TOTAL, GUZTIRA/TOTAL, FINANTZA AKTIBOAK/FINANCIEROS, FINANTZA PASIBOAK/FINANCIEROS.

Zenbatekoa mila eurokotan / Importes en miles de euros

**2017 URTEAN TRAMITATU ETA GAON
ARGITARATUTAKO XEDAPEN TRIBUTARIOEN
ZERRENDA**

FORU ARAUAK

1/2017 Foru Araua, maiatzaren 9koa, Gipuzkoako Lurralde Historikoko Zergen Foru Arau Orokorra zati batean aldatzen duena.

FORU DEKRETUAK ARAUAK

2017ko otsailaren 28ko 1/2017 FORU DEKRETU-ARAU, zoru klausulen aplikazioagatik ordaindutako kopuruen itzulketak pertsona fisikoen errentaren gaineko zergan izango duen tratamendua ezartzen duena.

2/2017 FORU DEKRETU-ARAU, martxoaren 28koa, hirilurren balio gehikuntzaren gaineko zerga aldatzen duena.

3/2017 FORU DEKRETU-ARAU, ekainaren 20koa, Gipuzkoako Lurralde Historikoko Sozietateen gaineko Zergari buruzko urtarrilaren 17ko 2/2014 Foru Araua aldatzen duena jabetza intelektual edo industrialaren ustiapenetik datozen errentak murrizteari dagokionez.

FORU DEKRETUAK

14/2017 FORU DEKRETUA, ekainaren 27koa, Sozietateen gaineko Zergaren Erregelamendua eta, aurreiazko tributazio proposamen bereziei dagokienez, 2006ko abenduaren 5eko 49/2006 Foru Dekretua aldatzen dituena.

15/2017 FORU DEKRETUA, ekainaren 27koa, zerga betebeharrak jakin batzuk garatzen dituen erregelamendua eta fakturatzeko obligazioak arautzen dituen erregelamendua aldatzekoa.

16/2017 FORU DEKRETUA, irailaren 19koa, interes orokorreko xedeen esparruan

**RELACIÓN DE DISPOSICIONES FORALES
TRIBUTARIAS TRAMITADAS Y PUBLICADAS EN
EL BOG EN 2017**

NORMAS FORALES

Norma Foral 1/2017, de 9 de mayo, de reforma parcial de la Norma Foral General Tributaria del Territorio Histórico de Gipuzkoa.

DECRETOS FORALES-NORMA

DECRETO FORAL-NORMA 1/2017, de 28 de febrero, por el que se determina el tratamiento en el Impuesto sobre la Renta de las Personas Físicas de las cantidades percibidas como consecuencia de la restitución de las cantidades satisfechas en aplicación de las cláusulas suelo.

DECRETO FORAL-NORMA 2/2017, de 28 de marzo, por el que se modifica el impuesto sobre el incremento del valor de los terrenos de naturaleza urbana.

DECRETO FORAL-NORMA 3/2017, de 20 de junio, por el que se modifica la Norma Foral 2/2014, de 17 de enero, del Impuesto sobre Sociedades del Territorio Histórico de Gipuzkoa, con relación a la reducción por la explotación de la propiedad intelectual o industrial.

DECRETOS FORALES

DECRETO FORAL 14/2017, de 27 de junio, de modificación del Reglamento del Impuesto sobre Sociedades, así como del Decreto Foral 49/2006, de 5 de diciembre, en relación con las propuestas previas de tributación específicas.

DECRETO FORAL 15/2017, de 27 de junio, por el que se modifican el Reglamento por el que se desarrollan determinadas obligaciones tributarias formales y el Reglamento que regula las obligaciones de facturación.

DECRETO FORAL 16/2017, de 19 de septiembre, por el que se declaran las

URTEKO TXOSTENA 2017 INFORME ANUAL

lehenetasunezko mezenasgo jarduerak 2017. urterako ezartzen dituen.

32/2017 FORU DEKRETUA, abenduaren 27koa, zerga betebeharrak formal jakin batzuk garatzen dituen erregelamendua aldatzen duena.

31/2017 FORU DEKRETUA, abenduaren 27koa, Pertsona Fisikoen Errentaren gaineko Zergaren Erregelamendua aldatzen duena eta ondare elementuen eskualdaketan lortutako errentak zerga horretan eta Sozietateen gaineko Zergan kalkulatzeko 2018an aplikatuko diren eguneratze koefizienteak onartzen dituena.

actividades prioritarias de mecenazgo para 2017 en el ámbito de los fines de interés general.

DECRETO FORAL 32/2017, de 27 de diciembre, por el que se modifica el Reglamento por el que se desarrollan determinadas obligaciones tributarias formales.

DECRETO FORAL 31/2017, de 27 de diciembre, por el que se modifica el Reglamento del Impuesto sobre la Renta de las Personas Físicas y se aprueban los coeficientes de actualización aplicables en 2018 para la determinación de las rentas obtenidas en la transmisión de elementos patrimoniales en dicho impuesto y en el Impuesto de Sociedades.

FORU AGINDUAK

2017ko urtarrilaren 16ko 41/2017 FORU AGINDUA, informazioa herrialdez herrialde aitortzeko 231 eredu onartzen duena.

2017ko urtarrilaren 10eko 21/2017 FORU AGINDUA, ibilgailu eta itsasontzien batez besteko salmenta prezioak onartzen dituena ondare eskualdaketan eta egintza juridiko dokumentatuen gaineko zerga, oinordetza eta dohaintzen gaineko zerga, zenbait garraio bideren gaineko zerga berezia, eta aberastasunaren eta fortuna handien gaineko zerga kudeatzean aplikatzeko.

2017ko urtarrilaren 25eko 43/2017 FORU AGINDUA, 2016ko abenduaren 21eko 591/2016 Foru Aginduko akatsak zuzentzen dituena.

2017ko urtarrilaren 25eko 44/2017 FORU AGINDUA, 117 eredu onartzen duena, hau da, «Pertsona fisikoen errentaren gaineko zerga, sozietateen gaineko zerga eta ez-egoiliarren errentaren gaineko zerga. Atxikipenak eta konturako sarrerak / Konturako ordainketak. Inbertsio erakundeen kapital edo ondarearen akzioak edo partaidetzak eskualdatu edo itzultzeagatik, baita harpidetza eskubideak eskualdatzeagatik ere, lortutako errentak edo ondare irabaziak. Autolikidazioa» izenekoa eta

ORDENES FORALES

ORDEN FORAL 41/2017, de 16 de enero, por la que se aprueba el modelo 231 de declaración de información país por país.

ORDEN FORAL 21/2017, de 10 de enero, por la que se aprueban los precios medios de venta de vehículos y embarcaciones aplicables en la gestión del Impuesto sobre Transmisiones Patrimoniales y Actos Jurídicos Documentados, Impuesto sobre Sucesiones y Donaciones, Impuesto Especial sobre Determinados medios de Transporte e Impuesto sobre la Riqueza y las Grandes Fortunas.

ORDEN FORAL 43/2017, de 25 de enero, por la que se corrigen errores de la Orden Foral 591/2016, de 21 de diciembre.

ORDEN FORAL 44/2017, de 25 de enero, por la que se aprueba el modelo 117 «Impuesto sobre la Renta de las Personas Físicas, Impuesto sobre Sociedades e Impuesto sobre la Renta de no Residentes. Retenciones e ingresos a cuenta / Pagos a cuenta. Rentas o ganancias patrimoniales obtenidas como consecuencia de las transmisiones o reembolsos de acciones o participaciones representativas del capital o del patrimonio de instituciones de inversión colectiva y de las

URTEKO TXOSTENA 2017 INFORME ANUAL

haren aurkezpen moduak ezartzen dituena.

2017ko martxoaren 15eko 152/2017 FORU AGINDUA, 2016ko zergaldiko pertsona fisikoen errentaren gaineko zerga eta aberastasunaren eta fortuna handien gaineko zerga autolikidatzeko ereduak onartu, eta aurkezpena eta diru-sarrera egiteko moduak, epeak eta tokiak ezartzen dituena.

282/2017 FORU AGINDUA, ekainaren 5ekoa, zeinaren bidez onartzen baitira, 2016an hasitako zergaldietarako, sozietateen gaineko zerga eta ez-egoiliarren errentaren gaineko zerga (establezimendu iraunkorrena eta, atzerrian eratuak izanik eta Gipuzkoan presentzia edukita, errentak esleitzeko araubidean dauden entitateena) autolikidatzeko erabili beharreko 200, 220, 20G, ETA 22G ereduak, eta horiek aurkeztu eta ordaintzeko modua, epea eta tokia.

283/2017 FORU AGINDUA, ekainaren 5ekoa, zerga geroratuen aktiboak zerga administrazioaren aurrean kreditu galdagarri bihurtzeagatik ordaindu beharreko ondare prestazioa autolikidatzeko 221 eredia onartzen duena.

317/2017 FORU AGINDUA, ekainaren 19koa, urtarrilaren 10eko 21/2017 Foru Aginduan sartu gabeko zenbait garraio-elementuren batez besteko salmenta prezioak onartzen dituena, ondare eskualdaketen eta egintza juridiko dokumentatuen gaineko zerga, oinordetza eta dohaintzen gaineko zerga, zenbait garraibideren gaineko zerga berezia, eta aberastasunaren eta fortuna handien gaineko zerga kudeatzean aplikatzeko.

320/2017 FORU AGINDUA, ekainaren 28koa, Gipuzkoako Lurralde Historikoko zergen foru Administrazioarekiko harremanetan bitarteko elektronikoak erabiltzeko obligazioa arautzen duena.

416/2017 FORU AGINDUA, urriaren 2koa, enpresaburuek, profesionalek eta beste zergapeko batzuek zerga ondorioetarako aurkeztu behar duten zentsu aitortpenaren 036 eredia aldatzen duena.

transmisiones de derechos de suscripción. Autoliquidación”, así como sus formas de presentación.

ORDEN FORAL 152/2017, de 15 de marzo, por la que se aprueban los modelos de autoliquidación del Impuesto sobre la Renta de las Personas Físicas y del Impuesto sobre la Riqueza y las Grandes Fortunas correspondientes al período impositivo 2016, así como las formas, plazos y lugares de presentación e ingreso.

ORDEN FORAL 282/2017, de 5 de junio, por la que se aprueban los modelos 200, 220, 20G y 22G de presentación de las autoliquidaciones del impuesto sobre sociedades y del impuesto sobre la renta de no residentes correspondiente a establecimientos permanentes y a entidades en régimen de tributación de rentas constituidas en el extranjero con presencia en el Territorio Histórico de Gipuzkoa, para los periodos impositivos iniciados en 2016, así como la forma, lugar y plazo de presentación e ingreso.

ORDEN FORAL 283/2017, de 5 de junio, por la que se aprueba el modelo 221 de autoliquidación de la prestación patrimonial por conversión de activos por impuesto diferido en crédito exigible frente a la Administración tributaria.

ORDEN FORAL 317/2017, de 19 de junio, por la que se aprueban los precios medios de venta de determinados elementos de transporte no incluidos en la Orden Foral 21/2017, de 10 de enero, aplicables en la gestión del Impuesto sobre Transmisiones Patrimoniales y Actos Jurídicos Documentados, Impuesto sobre Sucesiones y Donaciones, Impuesto Especial sobre Determinados Medios de Transporte e Impuesto sobre la Riqueza y las Grandes Fortunas.

ORDEN FORAL 320/2017, de 28 de junio, por la que se regula la obligación de relacionarse con la Administración tributaria foral del Territorio Histórico de Gipuzkoa por medios electrónicos.

ORDEN FORAL 416/2017, de 2 de octubre, por la que se modifica el modelo 036 de declaración censal que han de presentar a efectos fiscales los empresarios, los profesionales y otros obligados tributarios.



467/2017 FORU AGINDUA, azaroaren 7koa, balio erantsiaren gaineko zergaren erregistro liburuak Gipuzkoako Foru Aldundiaren egoitza elektronikoaren bidez nola eraman garatzen duten zehaztapen tekniko eta arauemaileak ezartzen dituena.

517/2017 FORU AGINDUA, azaroaren 20koa, Balio erantsiaren gaineko zergaren aitortpen ezaldizkakoa aurkezteko 308 eta 309 ereduak onartzen dituena, eta zergaren aitortpen-likidazioak agiri bakar batean aurkezteko arrantzaleen Kofradien eskaerei buruzko foru agindua indargabetzen duena.

550/2017 FORU AGINDUA, abenduaren 18koa, «Pertsona fisikoen errentaren gaineko zerga. Epe luzerako aurrezki planak. Urteko aitortpen informatiboa» izeneko 280 eredu onartu, eta haren aurkezpen moduak ezartzen dituena.

550/2017 FORU AGINDUA, abenduaren 18koa, «Pertsona fisikoen errentaren gaineko zerga. Epe luzerako aurrezki planak. Urteko aitortpen informatiboa» izeneko 280 eredu onartu, eta haren aurkezpen moduak ezartzen dituena.

554/2017 FORU AGINDUA, abenduaren 28koa, «Etxebizitza kontuak - higiezinak birgaitzea - Higiezinaren errentamendua. Urteko aitortpen informatikoa» izeneko 781 eredu onartu eta haren aurkezpen moduak ezartzen dituena.

ORDEN FORAL 467/2017, de 7 de noviembre, por la que se regulan las especificaciones normativas y técnicas que desarrollan la llevanza de los libros registro del impuesto sobre el valor añadido a través de la sede electrónica de la Diputación Foral de Gipuzkoa.

ORDEN FORAL 517/2017, de 20 de noviembre, por la que se aprueban los modelos 308 y 309 de declaración no periódica del impuesto sobre el valor añadido, y se deroga la orden foral reguladora de las solicitudes de las Cofradías de Pescadores para la presentación de las declaraciones-liquidaciones del impuesto en un solo documento.

ORDEN FORAL 550/2017, de 18 de diciembre, por la que se aprueba el modelo 280, «Impuesto sobre la Renta de las Personas Físicas. Planes de Ahorro a Largo Plazo. Declaración informativa anual», y sus formas de presentación.

ORDEN FORAL 553/2017, de 26 de diciembre, por la que se aprueba el modelo 190 «Impuesto sobre la renta de las personas físicas. Retenciones e ingresos a cuenta de rendimientos del trabajo y de actividades económicas y premios. Resumen anual», y las formas y plazos de presentación.

ORDEN FORAL 554/2017, de 28 de diciembre, por la que se aprueba el modelo 781, «Cuentas vivienda - Rehabilitación de inmuebles - Arrendamiento de inmuebles. Declaración informativa anual», y sus formas de presentación.