

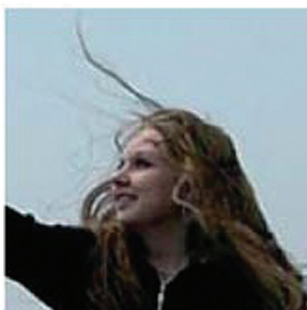

# 2018 URTEKO TXOSTENA INFORME ANUAL

Gipuzkoako Foru Ogasuna • Hacienda Foral de Gipuzkoa

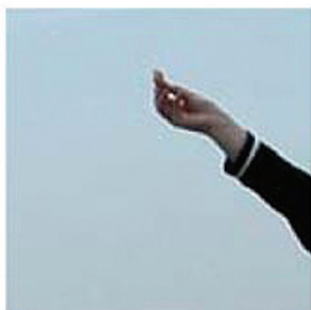

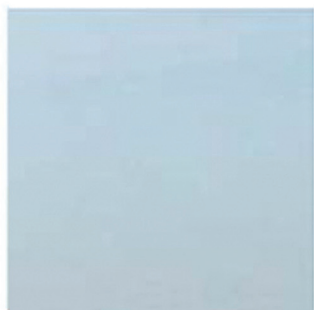
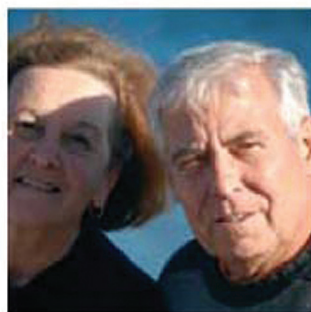
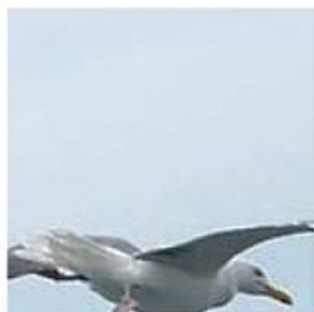
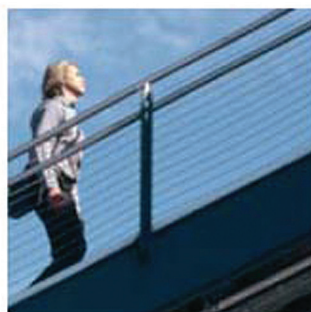
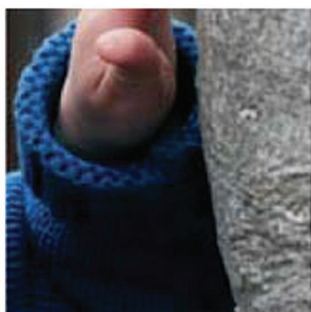
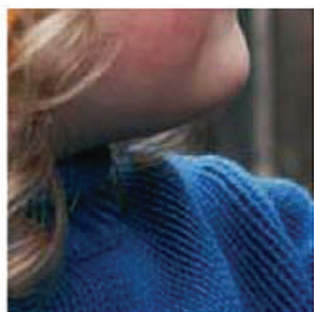
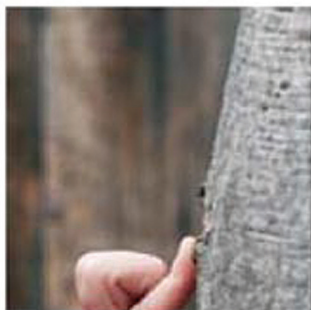
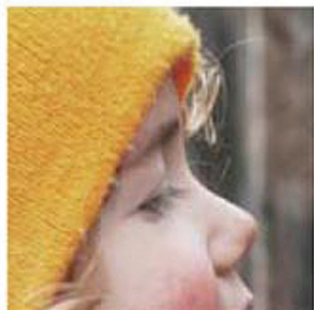

**2018**  
**URTEKO TXOSTENA**  
**INFORME ANUAL**  
Gipuzkoako Foru Ogasuna • Hacienda Foral de Gipuzkoa



# URTEKO TXOSTENA

## GIPUZKOAKO FORU OGASUNA

# 2018

## INFORME ANUAL

### HACIENDA FORAL DE GIPUZKOA

## AURKIBIDE LABURTUA / ÍNDICE RESUMEN

Aurkezpena / Presentación

### LEHENENGO ZATIA: ZERGEN AZTERKETA / PRIMERA PARTE: ANÁLISIS DE IMPUESTOS

#### 1. PFEZ / IRPF

- Testua / Texto
- Estatistika eranskina / Anexo estadístico

#### 2. Aberastasunaren eta fortuna handien gaineko zerga / Impuesto sobre la riqueza y las grandes fortunas

- Testua / Texto
- Estatistika eranskina / Anexo estadístico

#### 3. Sozietateen gaineko Zerga / Impuesto sobre Sociedades

- Testua / Texto
- Estatistika eranskina / Anexo estadístico

#### 4. Sozietateen zerga pizgarriak / Incentivos Fiscales de Sociedades

- Testua / Texto
- Estatistika eranskina / Anexo estadístico

#### 5. BEZ / IVA

- Testua / Texto
- Estatistika eranskina / Anexo estadístico

### BIGARREN ZATIA: ZERGA ETA FINANTZA JARDUERA / SEGUNDA PARTE: ACTIVIDAD FINANCIERA Y TRIBUTARIA

#### 6. Ogasuneko organoen kudeaketa / Gestión de Órganos de Hacienda

- Testua / Texto
- Estatistika eranskina / Anexo estadístico

#### 7. Zerga itunduen bilketa / Recaudación de tributos concertados

- Testua / Texto
- Estatistika eranskina / Anexo estadístico

#### 8. Aldundiaren jarduera ekonomiko-finantzarioa / Actividad económico-financiera foral

- Testua / Texto
- Estatistika eranskina / Anexo estadístico

### ERANSKINAK / APÉNDICES

A.1. Udalen estatistikak / Estadísticas municipales

A.2. Arauzko xedapenak / Disposiciones normativas

## AURKEZPENA

## PRESENTACIÓN

Datozen orrialdeotan “Gipuzkoako Foru Ogasunaren Urteko Txostena” aurkezten dizuegu, 2018ko ekitaldiari dagokiona. Beste urteetan bezala, zergadunei, gizarte eragileei eta, oro har, gaien interesatuta dauden guztiei Ogasuneko eta Finantzetako Departamentuak zerga eta finantza arloan egin duen jardunaren berri laburbilduta ematea du helburu. Txosten honen argitalpenarekin, legegintzaldiaren ildo nagusietako bat gauzatzen da: Departamentuaren informazio gardentasuna.

Departamentuaren eginkizunik behinena da herritarrek egiten dituzten kontribuzioak modu arduratsuan biltzea herri zerbitzuak finantzatzea posible izan dadin, lurraldeko ekonomia hazkunderari lagunduz eta aberastasuna birbanatuz, herri finantzen kudeaketa eraginkor eta garbia dela medio.

Txosten honetan aztertzen diren zenbait zergaren datuak 2017. ekitaldi fiskalari dagozkio (2018. urtean aurkeztuak); esaterako, Errenta Zerga, Sozietateen gaineko Zerga eta Aberastanaren eta Fortuna Handien gaineko Zerga.

Eskainitako informazioaren egiturak homogeneotasuna gordetzen duenez aurreko ekitaldietan erabilitakoarekin, errazago gertatzen da magnitude nagusien denborazko segidak prestatzea. Gainera, txostenak zehatz-mehatz aztertzen ditu datuak, eta horien analisirako kontuan hartzekoak diren aldagaiak ere jorratzen ditu.

Argitalpen honen azken helburua da departamentuak finantza eta zerga alorrean egin duen jarduna gehiago ezagutaraztea. Komunikazio eta informazioaren teknologia berrien erabilerak duen garrantziaz jabeturik, eta aurreko urteetan bezala txostena Departamentuaren interneteko web gunean jartzeaz gain, Estatistika Ataria izeneko atalean txostenean agertzen diren datu guztiak ipini dira modu elkarreragilean, erosoan eta azkarrean kontsultatu eta deskargatu ahal izateko. Bestalde, atal horretan datu-banku bat ere badago, eta bertan, 1995. urtetik aurrerako serie historikoak kontsultatzeko eta deskargatzeko aukera dago.

El “Informe Anual de la Hacienda Foral de Gipuzkoa” del ejercicio 2018, que presentamos a continuación, tiene como objetivo poner a disposición de las personas contribuyentes, de los agentes sociales y, en general, de cualquier persona interesada en la materia, un resumen de las actuaciones tributarias y financieras desarrolladas por el Departamento de Hacienda y Finanzas. Con la publicación de este informe se plasma una de las principales líneas de actuación de la legislatura: la transparencia informativa del Departamento.

La principal misión del Departamento es realizar una recaudación responsable de las contribuciones ciudadanas para financiar los servicios públicos, favoreciendo el crecimiento de la economía territorial y la redistribución de la riqueza, con una eficiente y saneada gestión de las finanzas públicas.

Algunos de los datos analizados en este informe corresponden al ejercicio fiscal 2017, (declaraciones presentadas en 2018), como es el caso del IRPF, el Impuesto sobre Sociedades y el Impuesto sobre la Riqueza y las Grandes Fortunas.

La estructura de la información ofrecida es homogénea con la de ejercicios precedentes, con lo que se facilita la elaboración de series temporales de las principales magnitudes. Además, contiene un pormenorizado análisis de los datos que se proporcionan, analizando diferentes variables a tener en cuenta a la hora de abordar su estudio.

El objetivo último de esta publicación es facilitar y fomentar el conocimiento de la actividad desarrollada por el Departamento en sus funciones financieras y tributarias. Conscientes de la importancia de la aplicación de las nuevas tecnologías de la comunicación y la información, además de ofrecer este Informe, al igual que en años anteriores, en la página web del Departamento, en el apartado del Portal de Estadísticas, se pueden consultar y descargar todos los datos que aparecen en el informe de una manera interactiva, sencilla y rápida. En dicho apartado existe un banco de datos, dónde se pueden consultar y descargar series históricas desde 1995.

Jabier Larrañaga Garmendia  
 Ogasuneko eta Finantzetako Foru Diputatua • Diputado Foral de Hacienda y Finanzas



## 1. PERTSONA FISIKOEN ERRENTAREN GAINEN ZERGA. 2017KO EKITALDIA

### 1.1. SARRERA

2017 ekitaldian, guztira, 378.468 aitorpen aurkeztu dira, 2016ean aurkeztutako 375.686 baino %0,7 gehiago. Aurkezpen modalitateari dagokionez, igo egin dira bai mekanizatuak (+%1,4) eta bai modu telematikoan aurkeztutakoak (+%5,5); aitorpen berretsiak, berriz, jaitsi egin dira (-%1,6).

Lanaren errentak jarraitzen du errenta iturri nagusia izaten (%82,3). Bigarren lekuan, enpresa jarduerak kokatu dira (%6,2). Hirugarren lekuan kapital higigarriaren etekinak datoz (%4,7).

Oinarri ezargarriaren murrizpenen artean honako hauek nabarmentzen dira: batetik, batera aitortzeagatik egindakoak, eta, bestetik, pentsio planenak, BGAeenak eta urteko mantenuarenak.

Kenkariari dagokionez, 2017an ohiko etxebizitzako kenkaria igo egin da (+%3,3) eta kenkari familiar eta pertsonalak jaitsi (-%0,3).

Atxikipen nagusia lanarena da (kopuru osoaren %86,4), eta iazko aldean handitu egin da (+%4,6, 67,0 milioi euro gehiago). Kapital higikorren atxikipenak garrantzi aldetik bigarrenak dira (kopuru osoaren %5,6), eta horiek gorara egin dute pixka bat ekitaldian (0,8 milioi euro gehiago, +%8,3). Jarduera ekonomikoengatik eginiko atxikipenak eta konturako sarrerak aurreko urtearekin konparatuta igo egin dira (+%5,8, hau da, 5,2 milioi euro gehiago). Igoera horrek lotura zuzena du kapital higigarriak zergaren oinarri ezargarriaren izan duen igoerarekin. Atxikipenak guztira, 2016eko zenbatekoaren aldean handitu egin dira (+84,0 milioi euro eta +%5,0).

Itzultzeko aitorpenen kopuruak nahiz guztira itzulitako zenbatekoak behera egin dute (-%1,8 eta -%1,3, hurrenez hurren), eta batez besteko itzulketa, aurreko ekitaldiarekin alderatuz, arinki igo da (+%0,5). Bestalde, ordaintzeko aitorpenen

## 1. IMPUESTO SOBRE LA RENTA DE LAS PERSONAS FÍSICAS. EJERCICIO 2017

### 1.1 INTRODUCCIÓN

En el ejercicio 2017 se han presentado un total de 378.468 declaraciones, un 0,7% más que las 375.686 declaraciones del 2016. En cuanto a la modalidad de presentación, aumentan tanto las mecanizadas (+1,4%) como las presentadas por medios telemáticos (+5,5%), mientras que las declaraciones confirmadas disminuyen (-1,6%).

La principal fuente de renta sigue siendo la del trabajo (82,3%). En segundo lugar, se han colocado las actividades empresariales (6,2%). En tercer lugar, se sitúan los rendimientos de capital mobiliario (4,7%).

Entre las reducciones de la base imponible destacan, por una parte, las de declaración conjunta y, por otra, las que se aplican por haber aportado a planes de pensiones o EPSVs y por haber abonado anualidades.

En lo referente a las deducciones, en 2017 aumenta la deducción en vivienda habitual (+3,3%) y disminuyen las deducciones familiares y personales (-0,3%).

La principal retención es la del trabajo (86,4% del total), y ha aumentado respecto a 2016 (+4,6%, 67,0 millones de euros más). Las retenciones de capital mobiliario son las segundas en importancia (5,6% del total) y éstas han experimentan una leve subida (0,8 millones de euros más, un +8,3%). Las retenciones y pagos fraccionados por actividades profesionales aumentan respecto del ejercicio anterior (+5,8% que suponen 5,2 millones de euros más). Esa subida guarda consonancia con el aumento experimentada en la base imponible del impuesto por las rentas de capital mobiliario. El total de retenciones ha aumentado respecto a los importes de 2016 (+84,0 millones de euros y el +5,0%).

Tanto el número de declaraciones a devolver como la cantidad total devuelta han disminuido respecto al ejercicio anterior (-1,8% y -1,3%, respectivamente), produciéndose un ligero aumento de la devolución media (+0,5%). Por su parte, el



**kopurua** igo egin da (+%6,7), baita horien zenbatekoa ere (+%12,2). Ondorioz, aitorten bakoitzeko ordaindu beharreko batez bestekoa igo egin da aurreko urtearekin alderatuta (+%5,2).

Aurkeztutako aitorten erdia baino gehiago 20.400 euroko oinarri likidagarriaren azpitik dago. Oinarri likidagarriak handiena 27.600 eta 37.200 euro bitarteko aitortenetan ageri da, eta kuota likidua 37.200 eta 66.000 euro bitarteko oinarri likidagarria duten aitortenetan.

**Karga tasa nominala** %26,5koa izan da (2016ko %26,4 baino 0,1 puntu handiagoa) eta **karga tasa efektiboa**, berriz, %18,2koa (2016ko %17,8 baino lau dezima handiagoa).

**Aitortenak errenta iturri nagusiaren arabera** sailkatzen baditugu, ikus dezakegu ugarienak lan errentarenak direla (%86,3), eta atzetik jardueratakoak datozela. Hori dela-eta, batez besteko orokorra, bai oinarri likidagarriarena, bai kuota (osoa zein likidua) eta bai karga tasarena, parekatuak dator lanaren batez bestekoarekin.

Jarduera ekonomikoen taldeko aitortenetan, zerbitzuen sektoreak metatu du aitorten kopururik handiena (%51,0). Ondoren, profesionalen eta artisten sektorea (%25,8) eta eraikuntzarena datoz (%15,0).

Lehen sektoreak jarduera nagusiaren batez besteko etekin txikiena aitortu du: 17.171 euro. Profesionalek eta artistek, ordea, batez bestekorik handiena aitortu dute: 25.010 euro.

Aitortutako batez besteko etekin handiena Farmaziaren jarduera adarrak bereganatu du: 64.990 euro. Aldiz, aitortutako batez besteko etekin txikiena apaintzarako areto eta institutuei dagokie 10.292 euroekin.

**número de las declaraciones a ingresar** ha crecido (+6,7%), y también su importe (+12,2%), arrojando una media a ingresar por cada declaración superior a la del año anterior (+5,2%).

Más de la mitad de las declaraciones presentadas tienen una base liquidable inferior a 20.400 euros. La mayor cuantía de base liquidable se acumula en las declaraciones de entre 27.600 y 37.200 euros, y la cuota líquida en las declaraciones de entre 37.200 y 66.000 euros de base liquidable.

**El tipo nominal de gravamen** ha sido el 26,5% (0,1 puntos más que el 26,4% de 2016), mientras que el **tipo efectivo de gravamen** ha sido el 18,2% (cuatro décimas por encima del 17,8% registrado en 2016).

Si clasificamos las **declaraciones en función de la principal fuente de renta**, obtendremos que las más numerosas son las del grupo de trabajo (86,3%), seguidas por las de actividades. Por ello, la media general, tanto de la base liquidable como de las cuotas (íntegra y líquida) y del gravamen, va pareja con la media del trabajo.

Entre las declaraciones del grupo de actividades económicas, es el sector de servicios quien mayor número de declaraciones acumula (51,0%). Le siguen los sectores de profesionales y artistas (25,8%) y de la construcción (15,0%).

El sector primario declara la media más baja del rendimiento de la actividad principal: 17.171 euros. En contrapartida, los profesionales y artistas declaran la media más alta: 25.010 euros.

La rama de actividad con mayor rendimiento medio declarado es la de Farmacia : 64.990 euros. Por el contrario, el menor rendimiento medio declarado corresponde a los salones e institutos de belleza, con 10.292 euros.



## 1.2. AURKEZTUTAKO AITORPENAK

### Zenbat aitorten aurkeztu dira?

Guztira 2017ko ekitaldiari dagozkion 378.468 aitorten aurkeztu dira, 2016ekoak baino 2.782 gehiago (+%0,7).

## 1.2. DECLARACIONES PRESENTADAS

### ¿Cuántas declaraciones se han presentado?

Se han presentado un total de 378.468 declaraciones correspondientes al ejercicio fiscal 2017, 2.782 más que en 2015 (+0,7%).

GRÁFICO 1.1. GRAFIKOA  
Aitorpen kopurua (urtez urte)  
Evolución del número de declaraciones

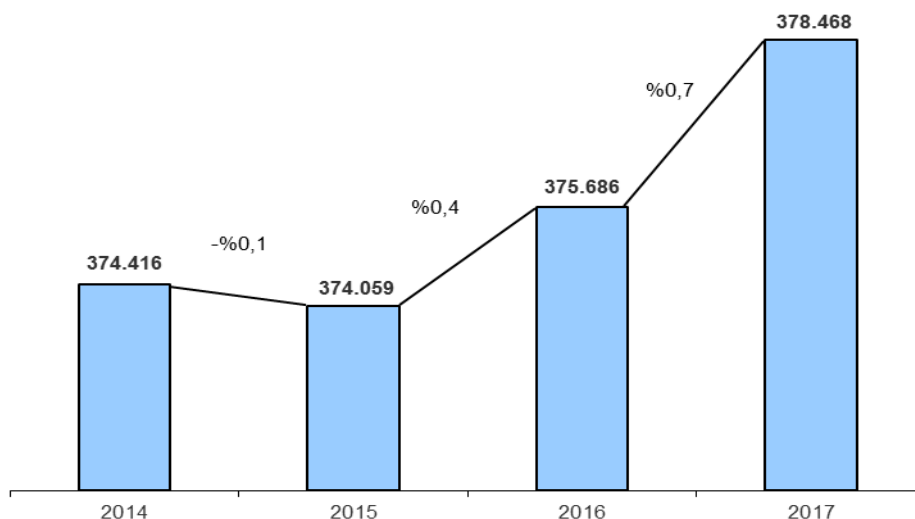

### Aitorpen berretsiek aitorten guztien erdia baino gehiago suposatzen dute

Hona hemen 2017ko datuak:

- Aitorpen mekanizatuak: 89.189 (%23,6).
- Aitorpen berretsiek: 198.162 (%52,4).
- Telematikoki edo internet bidez aurkeztutako aitortenak: 91.117 (%24,1).

2016. urtekoekin alderatuta, portzentajeak aldatu egin dira (%23,4, %53,6, eta %23,0, hurrenez hurren): aitorten berretsiek jaitsiera izan duten bakarrak direlako (-%1,6). Gainontzeko modalitateak igoera izan dute (+%1,4 mekanizatuak eta +%5,5 telematiko/internet bidezkoak).

### Las declaraciones confirmadas representan más de la mitad del total de declaraciones

Estos son los datos del año 2017:

- Declaraciones mecanizadas: 89.189 (23,6%).
- Declaraciones confirmadas: 198.162 (52,4%).
- Declaraciones telemáticas o internet: 91.117 (24,1%).

Los porcentajes varían con respecto a los de 2016 (23,4%, 53,6% y 23,0%, respectivamente): debido a que las declaraciones confirmadas son las únicas que han disminuido (-1,6%), en contraste con el resto de modalidades (+1,4% las mecanizadas y +5,5% las de internet/telemáticas).



Aitorpen berretsiak aitorpen-likidazioen proposamenak dira, behin etxera bidalita zergadunek telefonoz zein internet bidez onartu eta berretsi ditzaketanak. Ezarri zirenetik indarra hartzen joan dira eten gabe, eta gaur egun aitorpen guztien erdia baino gehiago suposatzen dute.

Las declaraciones confirmadas son propuestas de declaración-liquidación que se envían al domicilio del contribuyente y que sólo ha de manifestarse su confirmación vía telefónica o telemática. Desde su implantación han ido cogiendo una fuerza de manera constante, y hoy en día representan más de la mitad del total de declaraciones.

GRÁFICO 1.2. GRAFIKOA

**Tributazio mota**

Modalidad de tributación

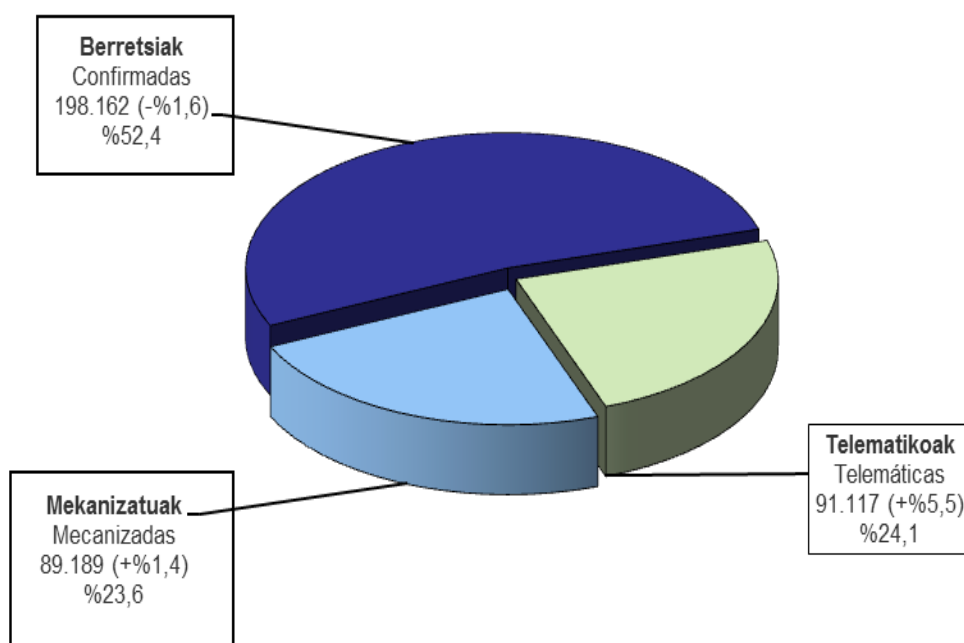

Aitorpenaren emaitzari begiratuta, aurkeztutako guztietatik, 255.330 aitorpenei (%67,5) dirua itzultzera ateratzen zaie; iaz baino %1,8 gutxiagori. Ordaintzeko aitorpenak 118.556 dira (%31,3), eta 2016. urtean baino %6,7 gehiago. Geratzen diren beste 4.582 aitorpenetan (%1,2) emaitza negatiboa edo nulua da.

Atendiendo al resultado, del total de declaraciones presentadas, en 255.330 (67,5%) el resultado es a devolver; un 1,8% menos que el año anterior. Las declaraciones a ingresar son 118.556 (31,3%), y un 6,7% más que en 2016. En las 4.582 declaraciones restantes (1,2%) el resultado es negativo o nulo.

GRÁFICO 1.3. GRAFIKOA

**Aitorpen kopurua, zergadunei itzultzekoak edo Ogasunari ordaintzekoak**  
Número de declaraciones, a devolver al contribuyente o a ingresar en Hacienda

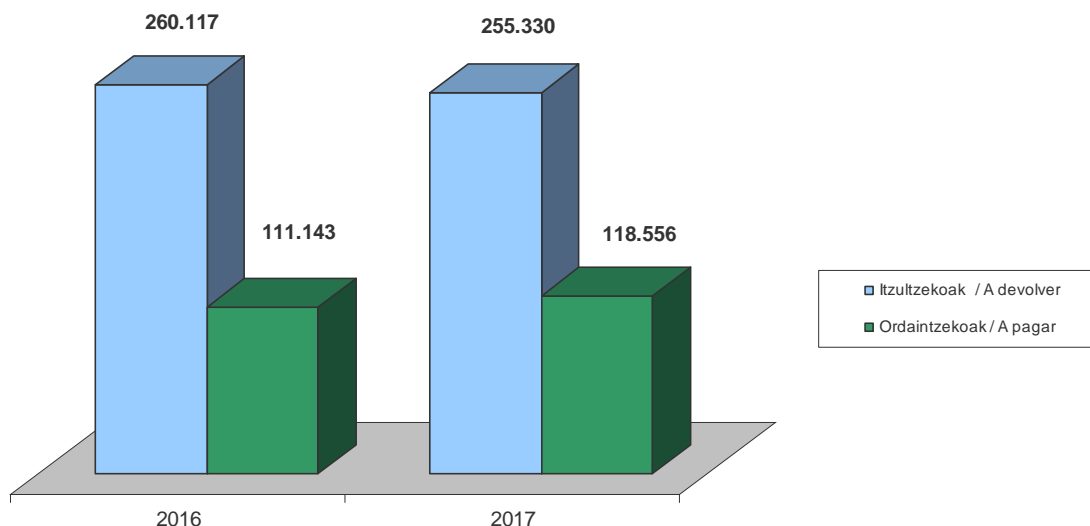

**Familia unitatean sartu gabekoen aitorpenek eta banakakoek gorakada izan dute, baterako aitorpenek behera egin duten bitartean**

Familia unitatean sartu gabeko zergadunak 860 aitorpenetan gora egin dute (+%0,6), eta %37,8 hartzen dute. Gainerakoak (%62,2) bi taldetan banatzen dira: batetik, aitorpena batera aurkezten dutenak (%20,6 dira eta %2,8 jaitsi dira 2016rekin alderatuta), eta bestetik, banakako modalitatea nahiago dutenak (%41,7 dira eta %2,7 igo dira lehengo urtearekiko).

2014-2017 epealdia aztertuta, agerian jartzen da banakako aitorpenek 149.222tik 157.781era pasa direla (+%5,7); familia unitatean sartu gabekoen +%1,3 handitu dira (141.066tik 142.895era); eta aitorpena batera aurkezten dutenak 84.128tik 77.792ra jaitsi dira (-%7,5).

**Las declaraciones de los no incluidos en unidad familiar e individuales aumentan, mientras que las declaraciones conjuntas disminuyen**

Los contribuyentes no incluidos en una unidad familiar han aumentado en 860 declaraciones (+0,6%) y representan el 37,8%. El resto (62,2%) se divide entre quienes presentan la declaración conjunta (representan el 20,6% y disminuyen un 2,8% respecto a 2016) y quienes prefieren la modalidad individual (representan el 41,7% y aumentan un 2,7% respecto al año anterior).

Si analizamos el periodo 2014-2017, apreciamos que las declaraciones individuales han pasado de 149.222 a 157.781 (+5,7%), las no incluidas en unidad familiar han crecido un 1,3% (de 141.066 a 142.895) y las que presentan declaración conjunta han bajado de 84.128 a 77.792 (-7,5%).



GRÁFICO 1.4. GRAFIKOA  
Aitorpen mota  
Tipo de declaración

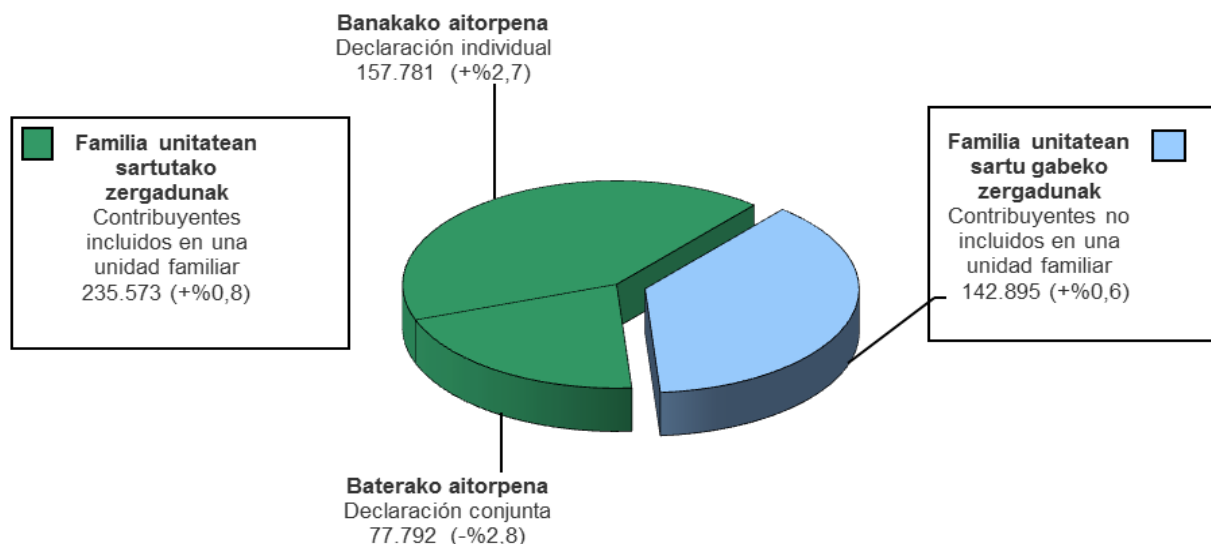

### 1.3. NONDIK DATOR AITORTUTAKO ERRENTA?

Datu aipagarri gisa, esan dezakegu 2017 ekitaldiko oinarri likidagarria 9.586 milioi eurokoa izan dela, aurreko urtean baino 450 milioi gehiago (+%4,9). Beraz, 2014. urtean hasitako gorakada joera finkatzen da.

**Lanetik datozen errentak aitortutako guztiaren %82,3 dira**

1.5. grafikoan ikus daiteke nola banatu diren oinarri ezargarría osatzen duten errentak.

Etekin mota hauetatik guztietatik hiru aztertuko ditugu zehatzago: lanaren errentak, kapital higiezinaren errentak, eta ondare irabazi eta galerak.

**Lanaren errentak: %3,6 handitu da etekin garbia**

2016. urtearekin alderatuta, lan errenten etekin gordina %3,3 igo da. Gastu kengarriak (Gizarte Segurantzaren kuotak...) %3,7 handitu dira, eta hobariak, aldiz, %0,8 igo dira. Azkenean, lan etekin garbia %3,6 handitu da.

### 1.3. ¿DE DÓNDE PROCEDE LA RENTA DECLARADA?

Como dato destacable queremos apuntar que la base liquidable del ejercicio 2017 ha sido de 9.586 millones de euros, 450 millones más que el año anterior (+4,9%). Por tanto, se consolida la tendencia de ascenso que comenzó el año 2014.

**Las rentas procedentes del trabajo representan el 82,3% del total declarado**

Las rentas que componen la base imponible se reparten según el gráfico 1.5.

De todos estos rendimientos hay tres - las rentas de trabajo, las rentas del capital inmobiliario y las ganancias y pérdidas patrimoniales- que vamos a analizar más detenidamente.

**Rentas de trabajo: ha aumentado un 3,6% su rendimiento neto**

El rendimiento bruto de la renta de trabajo ha aumentado un 3,3% respecto a 2016. Los gastos deducibles (cuotas a la Seguridad Social...) han aumentado un 3,7%, mientras que la bonificación ha aumentado un 0,8%. Al final, el rendimiento neto de trabajo aumenta un 3,6%.

GRÁFICO 1.5. GRAFIKOA  
**Errentaren jatorria**  
Procedencia de la renta

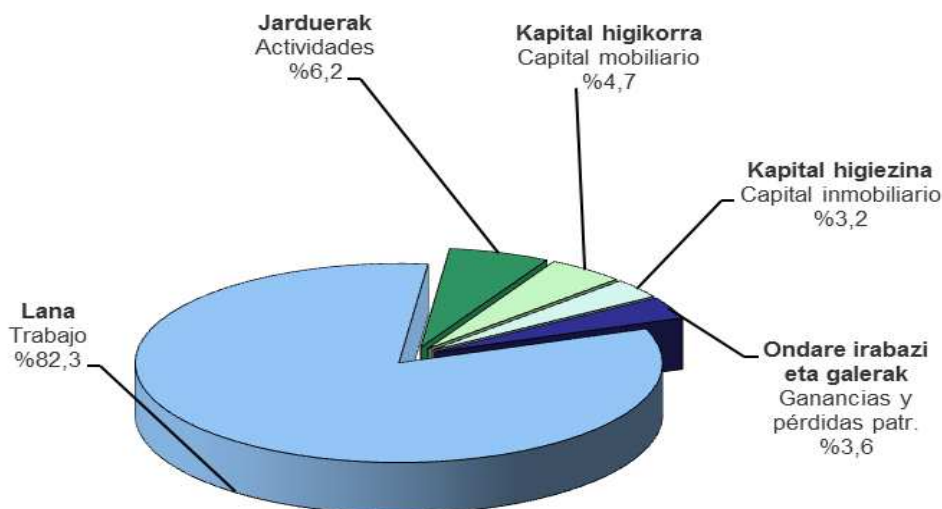

#### Ondare irabazi eta galerak %33,1 igo dira

Ondare irabazi eta galerek behera egin zuten etengabe eta nabarmen 2007-2012 epealdian. 2013an joera aldatzen hasi zen (+%8,5). 2014an %33,5 igo zen, 2015ean %26,2 igo zen eta 2016an berriz %5,4 jaitsi. Ekitaldi honetan %33,1 igo dira, 365 milioi eurora helduz. Oinarri ezargarriarekiko portzentajea %3,6 da.

#### Kapital higiezinaren errentak %6,2 hazi dira

Kapital higiezinaren errentak bi osagai desberdin ditu: Alde batetik, oinarri orokorrean sartzen diren errentak, orokorrean jarduera ekonomikoekin zerikusia duten ibilgetuen alokairuei dagozkienak eta, bestetik, aurrezkiaren oinarrian barneratzen direnak, ohiko etxebizitzaren alokairuei dagozkienak.

#### Ganancias y pérdidas patrimoniales: suben un 33,1%

El importe de ganancias y pérdidas patrimoniales bajó de manera continua y considerable en el periodo 2007-2012. Comenzo a recuperarse en 2013 (+8,5%). En 2014 creció el 33,5%, en 2015 volvió a crecer un 26,2% y en 2016 disminuye de nuevo un 5,4%. Este ejercicio ha aumentado un 33,1% hasta llegar a los 365 millones de euros. Su porcentaje respecto a la base imponible es del 3,6%.

#### Rentas del capital inmobiliario: crecen un 6,2%

Las rentas de capital inmobiliario se componen de dos elementos diferenciados: Por un lado, están las rentas que se integran en la base general, que recogen, sobre todo, las rentas obtenidas por el alquiler en actividades económicas y, por otro lado, las rentas integradas en la base del ahorro, que son las correspondientes al alquiler de viviendas habituales.



Oinarri ezargarri orokorraren barne dauden kapital higiezinako errentak handitu egin dira 2016ekoekin alderatuta (+%3,8).

Aurrezkiaren oinarri doazenak, hau da, etxebizitzaren alokairuaren ondorioz lortuak, iguera nabarmena izan dute. Hauen iguera %9,0ekoa izan da, 12,9 milioi euro handiagoa.

Ondorioz, kapital higiezinaren errentek %6,2ko iguera izan dute, gehienbat etxebizitzaren alokairuaren iguera honek bultzatuta.

### Oinarri ezargarriaren murrizpenak

Murrizpenei dagokienez honako hauek dira datu nagusiak:

- Pentsio planak eta BGAEak: 292 milioi (+%3,8).
- Murrizpena batera aitortzeagatik: 303 milioi (-%2,4).
- Aurreko ekitaldietako etekin negatiboak: 57 milioi (%51,1).

Pentsio planak eta BGAEei egindako ekarpenen murrizpenak %3,8 igo dira 2017an.

Batera tributatzeagatik dagoen murrizpenaren zenbatekoa %2,4 jaitsi da, aitortzeko modu hori aukeratu duten aitortzen kopurua jaitsi den neurrian.

### Errenta iturriak oinarri likidagarriaren tartean arabera

2017ko errenta iturri nagusiek aurreko urteko egiturari eutsi diote. Besteren konturako lanaren etekinek portzentajerik handiena ageri dute tarte guztietan, eta baliorik handienak 15.600 eta 37.200 euro bitarteko oinarria duten tartetan lortu dute (hauetan %90 inguru izatera heltzen dira).

Beharagoko tartetan, eta batez ere 6.000 eta 10.800 euro bitartekoan, errenta enpresarial eta profesionalen baliorik handienak ageri dira (hauetan ere %13 inguru izatera heltzen dira).

Bai kapital higigarriaren errentak eta bai kapital higiezinarenak oso pisu txikia dute tarte

Las rentas de capital inmobiliario integradas en la base imponible general han aumentado respecto a 2016 (+3,8%).

Las correspondientes a la base del ahorro, es decir, las provenientes del alquiler de viviendas habituales, han experimentado un fuerte avance. Aumentan un 9,0%, concretamente 12,9 millones de euros.

En consecuencia, las rentas de capital inmobiliario, en su conjunto, crecen un 6,2%, sobre todo, gracias al empuje de las rentas por alquiler de viviendas.

### Reducciones de la base imponible

En lo que se refiere a las reducciones, estos son los datos principales:

- Planes de pensiones y EPSVs: 292 millones (+3,8%).
- Reducción por declaración conjunta: 303 millones (-2,4%).
- Rendimientos negativos de ejercicios anteriores: 57 millones (51,1%).

La reducción por aportaciones a planes de pensiones y EPSVs aumenta un 3,8% en 2017.

La reducción por tributación conjunta disminuye un 2,4%, en consonancia con la disminución del número de declaraciones que optan por este modo de tributación.

### Fuentes de renta distribuidas por tramos de base liquidable

Las principales fuentes de renta en 2017 mantienen una estructura similar al año anterior. Los rendimientos de trabajo por cuenta ajena son los que mayor porcentaje tienen en todos los tramos, y alcanzan sus valores máximos en los intervalos intermedios (base entre 15.600 y 37.200 euros, donde llega a representar en torno al 90%).

Es en los tramos inferiores, sobre todo entre 6.000 y 10.800 euros, donde los valores de las rentas empresariales y profesionales tocan techo (llegando a representar también en torno al 13%).

Tanto las rentas de capital mobiliario como de capital inmobiliario tienen una baja representación



gehienetan, eta beren portzentajerik onenak lehen eta azken tarteetan ageri dira.

Ondare irabazi eta galerak azken tarteetan (66.000 eurotik gorako oinarri likidagarriak) bakarrik dira esanguratsuak, oinarriaren %15,3 baitira bertan.

en la mayoría de los tramos, si bien obtienen sus mejores porcentajes en el primero y en el último tramo.

Las ganancias y pérdidas patrimoniales destacan únicamente en el último tramo (base liquidable superior a 66.000 euros), donde llegan a representar el 15,3% de la base.

**GRÁFICO 1.6. GRAFIKOA**  
**Errenta iturrien portzentajeak, oinarri likidagarriaren tarteetan arabera**  
 Fuentes de renta en % por tramos de base liquidable

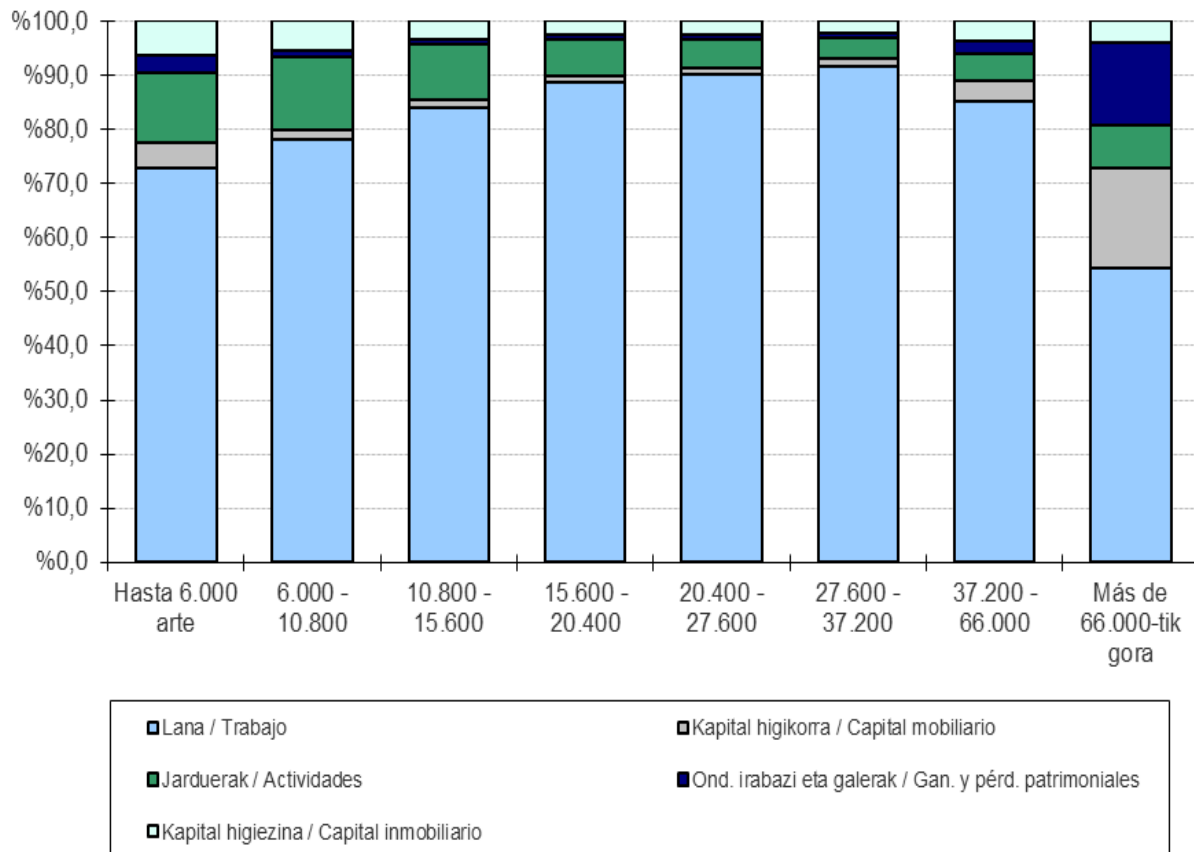



#### 1.4. KENKARIAK

2017. urtean **357** milioi euroko kenkariak egin dira guztira, aurreko urtean baino %0,6 gehiago.

#### 1.4. DEDUCCIONES

El total de deducciones para el año 2017 ha ascendido a **357** millones de euros, un 0,6% más que el año anterior.

GRÁFICO 1.7. GRAFIKOA  
**Kenkariak taldeen arabera**  
Deducciones por grupos

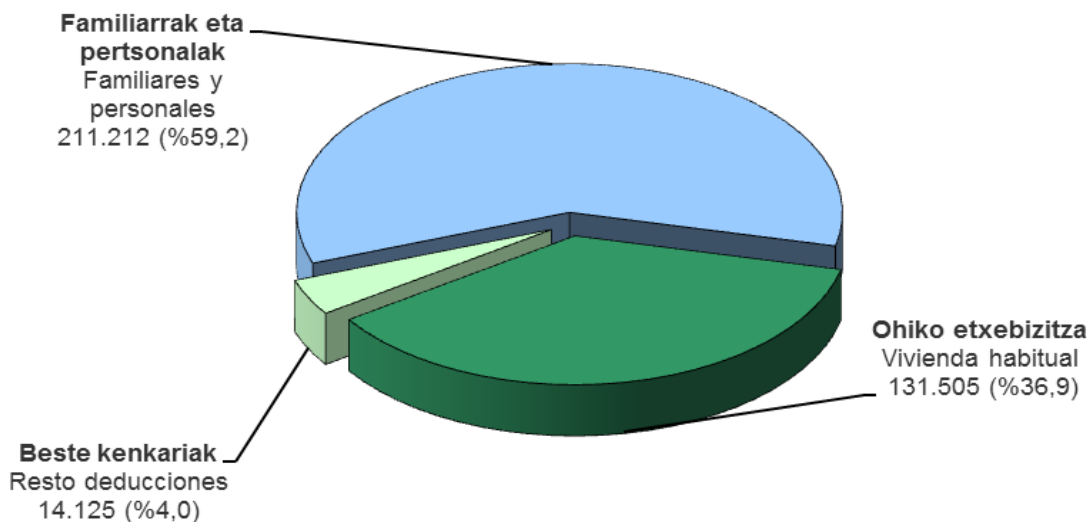

**Kenkari familiar eta pertsonalak hartzen dute kopururik handiena**

Guztira, kenkari familiar eta pertsonalak **211** milioi eurotara heltzen dira, zenbateko osoaren %59,2.

**Las deducciones familiares y personales son las que mayores importes representan**

El total de deducciones familiares y personales asciende a **211** millones de euros, el 59,2% del total.



Talde honen barruan, kenkaririk garrantzitsuena ondorengo ahaideena da (110 milioi euro). Bestekak honela banatzen dira:

- Urteko mantenua: 1,7 milioi (+%11,7)
- Aurreko ahaideak: 0,5 milioi (+%1,8).
- Menpekoak: 27 milioi (+%1,1).
- Desgaituak: 30,3 milioi (-%0,8).
- 65 urtetik gorakoak: 41,3 milioi euro (-%1,3).

Dentro de este grupo, la deducción más importante es la de descendientes (110 millones de euros). El resto se reparte de la siguiente manera:

- Abono anualidades: 1,7 millones (+11,7%).
- Ascendientes: 0,5 millones (+1,8%).
- Dependencia: 27 millones (+1,1%).
- Discapacitados: 30,3 millones (-0,8%).
- Edad +65 años: 41,3 millones (-1,3%).

GRÁFICO 1.8. GRAFIKOA  
**Kenkari familiar eta pertsonalak (urtez urte)**  
Evolución de las deducciones familiares y personales

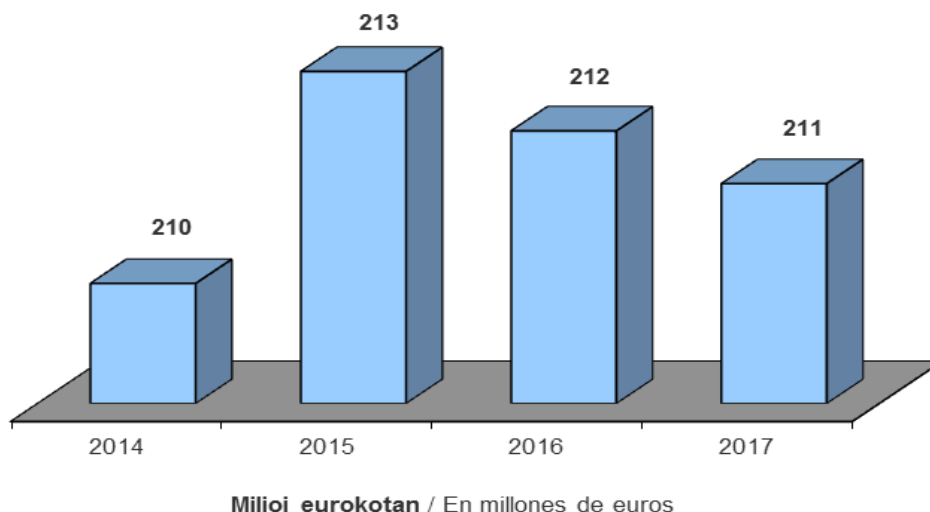

Banaka hartuta, **ohiko etxebizitzagatik aplikatutako kenkariek** baita goranzko joera erakusten dute. Honela, alokairuaren kenkaria 2016eko zenbatekoekin alderatuta igo egin da (+%8,4 eta 33 milioi euro iritsi da), eta etxebizitza erosketagatiko kenkaria %1,4 igo da eta 96,4 milioi eurotara iritsi da.

Individualmente, las **deducciones por vivienda habitual** también muestran tendencias ascendentes. Así, la deducción por alquiler aumenta respecto a los importes de 2016 (+8,4% y llega a los 33 millones de euros), y la deducción por adquisición de vivienda sube un 1,4% y llega a los 96,4 millones de euros.



GRÁFICO 1.9. GRAFIKOA  
**Ohiko etxebizitzaren kenkaria (urtez urte)**  
Evolución de la deducción por vivienda habitual

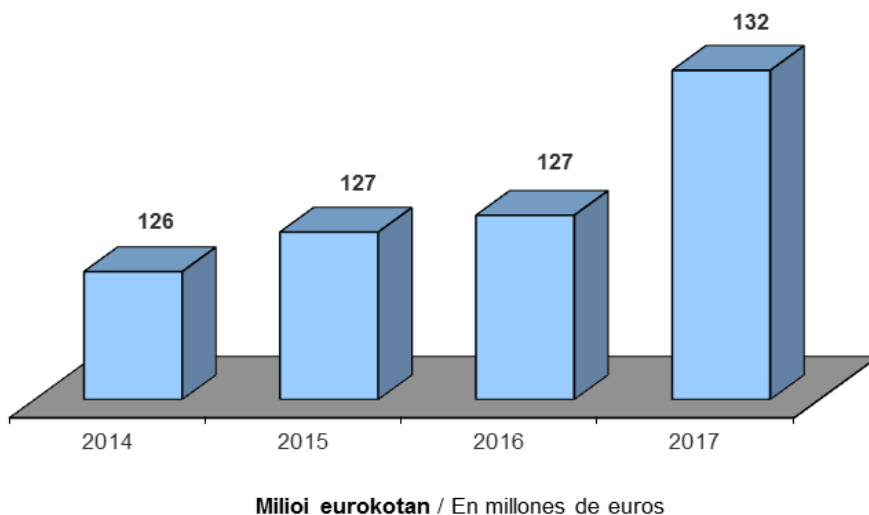

**Jarduerak sustatzeko kenkariak %36,0 igo dira**

Jarduerak sustatzeko kenkariak aurreko ekitaldiko goranzko joera mantentzen dute eta 401 mila euro handitu dira 2017an, %36,0 gehiago.

**Dohaintzen kenkariak %2,8 igo dira**

Kenkariaren zenbatekoa 5,3 milioitik 5,4 milioi eurora pasa da (+%2,8).

**Zergapetze bikoitzaren kenkaria: %28,6 jaitsi da**

Nahiz eta kenkari honek goranzko joera nabarmena izan aurreko ekitaldietan (+%27,6 2015ean eta +%92,0 2016an), 2017an %28,6 egiten du behera, eta bere zenbatekoa 4,7 milioi eurotan geratzen da.

**Gainerako kenkarik**

Gainerako kenkariak 2,5 milioi eurotan geratu dira, eta %5,6 jaitsi dira.

**Las deducciones para el fomento de actividades suben un 36,0%**

Las deducciones para el fomento de actividades continúan con la tendencia alcista de años anterior y ganan 401 mil euros en 2017, aumentando el 36,0%.

**Las deducciones por donativos crecen el 2,8%**

El importe de la deducción pasa de 5,3 a 5,4 millones de euros (+2,8%).

**Deducción por doble imposición: disminuye un 28,6%**

Si bien en ejercicios anteriores esta deducción presentó una clara tendencia ascendente (+27,6% en 2015 y + 92,0% en 2016), en 2017 disminuye un 28,6% hasta situarse en 4,7 millones de euros.

**Resto de deducciones**

El resto de deducciones se quedan en 2,5 millones de euros y bajan un 5,6%.



### 1.5. ATXIKIPENAK

2017an 1.763 milioi euro atxiki dira, aurreko urtean baino %5,0 gehiago.

#### Atxikipen nagusia: lanarena

Hauek izan dira atxikipenen iturri nagusiak:

- Lana: kopuru osoaren %86,4.
- Kapital higigarria: %5,6.
- Jarduera ekonomikoak: %5,5.
- Kapital higiezina: %2,0.
- Ondare irabaziak: %0,5.
- IETen eta AEEen atxikipenak eta sariei dagozkienak apenas dira esanguratsuak.

### 1.5. RETENCIONES

En 2017 se han retenido a cuenta 1.763 millones de euros, un 5,0% más que el año anterior.

#### La principal retención: la del trabajo

Las retenciones provienen principalmente de las siguiente fuentes:

- Trabajo: 86,4% del total.
- Capital mobiliario: 5,6%.
- Actividades económicas: 5,5%.
- Capital inmobiliario: 2,0%.
- Ganancias patrimoniales: 0,5%.
- Las retenciones provenientes de AIEs y UTEs y de los premios son prácticamente residuales.

GRÁFICO 1.10 GRAFIKOA  
Atxikipen nagusiak  
Principales retenciones

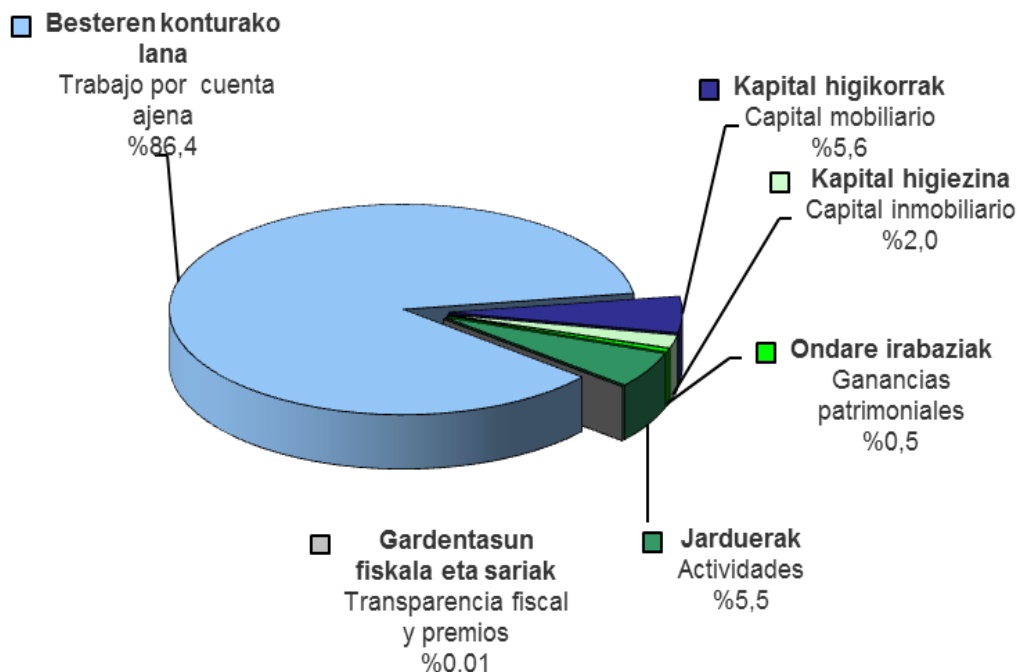



### **Inbertsio Kolektiboetako Erakundeek eginiko atxikipenak %60,4 igo dira**

Inbertsio fondoetako atxikipenak (+%60,4 eta 3,5 milioi euro), igoera handia pairatu dute lehengo urteko jaitsiera handia izan ondoren.

Lanaren gaineko atxikipenak dira kopuru absolutuetan igoerarik handiena izan dutenak (+67 milioi euro), baina igoera hori portzentajea %4,6koa da.

Kapital higikorren gaineko atxikipenak baita gora egin dute, kopuru absolutuetan: +7,5 milioi euro, +%8,3.

Gainerako atxikipenetan honako bilakaerak izan dira:

- Jarduerak: +%5,8 (+5,2 milioi).
- Kapital higiezinarenak: +%8,3 (+7,5 milioi).
- IETak eta EABak: +%7,0 (+2 mila euro).
- Sariak: +%21,3 (+30 mila euro).

### **Atxikipenen eta sarreraren arteko erlazioa**

Atxikitako zenbatekoak sarreraren gainean zein portzentaje hartzen duen aztertu ondoren, honako ondorioetara iritsi gara azken lau urteotako bilakaerari buruz:

- Besteren konturako lanaren portzentajea %14,8 eta %15,2 artean mantentzen da 2014-2017 epean.
- Jarduera ekonomikoaren portzentajea 2,0 puntu jaitsi ostean, 2014tik 2015ra, berriro puntu erdi bat jaitsi da 2016ean (%14,9) eta 0,4 puntu gora (%15,3) 2017an.
- Kapital higigarriaren portzentajea 2,0 puntu jaitsi da 2014-2017 epealdian: %18,5ko tasa eman du 2017an, eta 0,2 puntu behera egin du 2016arekin alderatuta, eta 2,0 puntu epealdiko portzentajerik handiena izan zen 2014koarekiko (%20,5).

### **Las retenciones efectuadas por Instituciones de Inversión Colectiva aumentan el 60,4%**

Las retenciones sobre fondos de inversión (+60,4% y 3,5 millones de euros), aumentan sustancialmente después de la bajada del año anterior.

Las retenciones del trabajo son las que más han subido en importe (+67 millones de euros), pero dicho incremento porcentualmente representa el 4,6%.

Las retenciones del capital mobiliario también han aumentado en importe: +7,5 millones de euros, +8,3%

El resto de las retenciones presentan las siguientes variaciones:

- Actividades: +5,8% (+5,2 millones).
- Capital inmobiliario: +8,3% (+7,5 millones).
- AIEs y UTEs: +7,0% (+2 mil euros)
- Premios: +21,3% (+30 mil euros).

### **Relación entre las retenciones y los ingresos**

Tras analizar el porcentaje que supone la cantidad retenida sobre los ingresos, llegamos a las siguientes conclusiones sobre su evolución en los últimos cuatro años:

- El porcentaje del trabajo por cuenta se mantiene entre el 14,8% y el 15,2% en el periodo 2014-2017.
- El porcentaje de actividades económicas después de bajar 2,0 puntos del 2014 al 2015, baja de nuevo medio punto en 2016 (14,9%) y sube 0,4 puntos en 2017 (15,3%).
- El porcentaje del capital mobiliario disminuye 2,0 puntos en el periodo 2014-2017, y se sitúa para el ejercicio 2017 en el 18,5%, habiendo bajado 0,2 puntos respecto al 2016, y 2,0 puntos respecto al porcentaje más alto del periodo correspondiente al ejercicio 2014 (20,5%).



## 1.6. KUOTA OSOAREN %0,7KO ESLEIPENA

Zenbatekorik handiena gizarte xedeetara zuzentzen da, 10,4 milioi euro, hau da, esleitutako guztiaren %53,6. Bigarren lekuan, helburu orokorrak daude, aukera ez delako espresuki adierazi (4,9 milioi euro eta guztiaren %25,5). Eta azkenik, Eliza Katolikoaren aukera dago (4,1 milioi euro eta guztiaren %20,9).

Aukera desberdinek azken ekitaldietan izan duten bilakaera desberdina izan da:

- **2012.** ekitaldira arte posible zen aukerarik ez adieraztea, eta hori ezabatu egin zen **2013** eta **2014**rako. Berrito indarrean jarri zen **2015**. ekitaldian. **2017**an aukera honetara zuzendutako zenbatekoa %82,5 handitu da.
- **2013**an aukera berri bat sortu zen, zenbatekoa sektore publikoaren helburu orokorretara zuzentzea, eta indarrean **2014**arte egon zen.
- **Gizarte xedeetara zuzendutako zenbatekoa %8,7** jaitsi da, **2015**ean izandako gorakadaren ondoren (+%13,0) eta **2016**ko jaitsieraren ondoren (-%4,0).
- **Eliza Katolikora zuzendutako zenbatekoan %8,2** jaitsi da **2017**an. **2015**ean %26,5 igo zen eta **2016**an %2,2 jaitsi egin zen.

## 1.6. ASIGNACIÓN DEL 0,7% DE LA CUOTA ÍNTEGRA

El mayor importe se destina a fines sociales, 10,4 millones de euros que representan el 53,6% del total asignado. En segundo lugar se sitúan los fines generales, por no hacer constar ninguna opción (4,9 millones de euros y el 25,5% del total). Y por último, se encuentra la opción de la Iglesia Católica (4,1 millones de euros y el 20,9% del total).

La evolución en los últimos ejercicios ha sido desigual para las distintas opciones:

- Hasta el ejercicio **2012** existía la opción de no constar ninguna elección, que se elimina para **2013** y **2014**, y se vuelve a incluir en **2015**. En **2017** el importe asignado a esta opción aumenta un 82,5%.
- En **2013** se creó la nueva opción de destinar el importe a fines generales del sector público, que estuvo vigente hasta **2014**.
- El importe asignado a la opción de fines sociales ha disminuido un 8,7%, después del aumento del 13,0% del **2015** y de la disminución del 4,0% de **2016**.
- El importe destinado a la Iglesia Católica baja un 8,2% en **2017**. En **2015** subió un 26,5% y en **2016** bajó un 2,2%.

GRÁFICO 1.11 GRAFIKOA

**Erlijio eta gizarte xedeetara bideratutako kuotaren banaketa eta bilakaera**

Distribución y evolución de la cuota asignada para fines religiosos y sociales

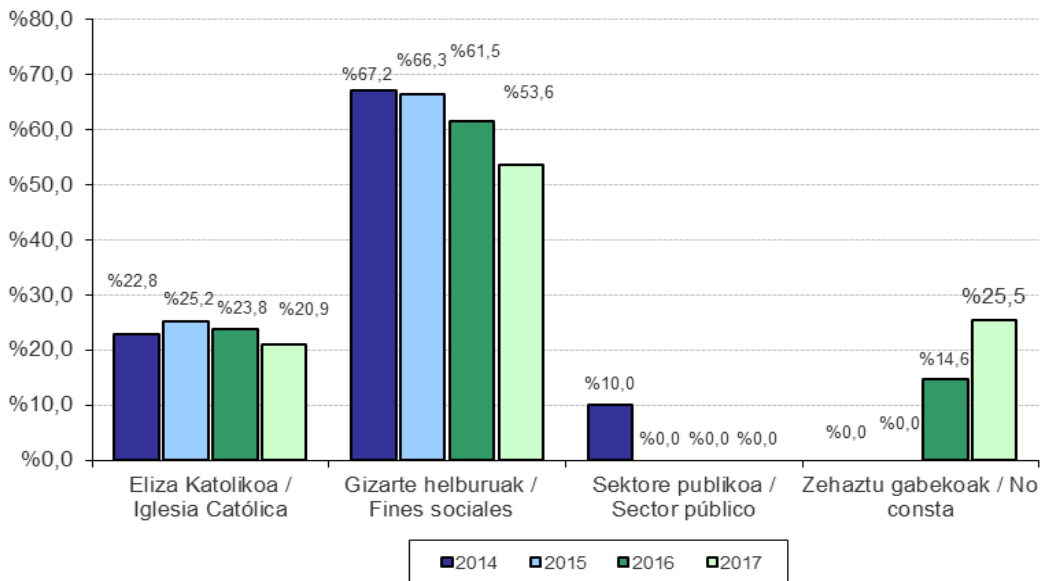
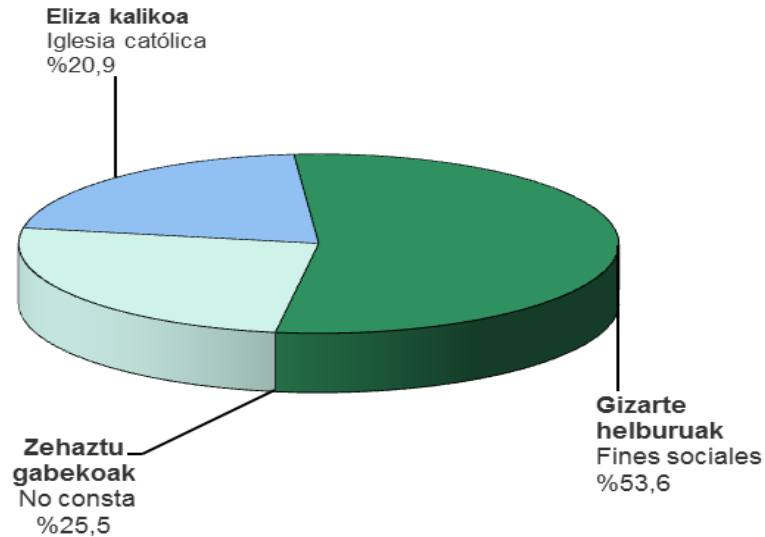

**1.7. ITZULTZEKO ETA ORDAINTZEKO AITORPENAK**

**Itzultzeko aitortpenak**

2017. urtean 255.330 izan dira itzultzeko aitortpenak. 266,6 milioi euro itzuli dira guztira: batekoz beste, 1.044 euro aitortpeneko.

**1.7. DECLARACIONES A DEVOLVER Y A INGRESAR**

**Declaraciones a devolver**

En 2017 el número de declaraciones a devolver ha ascendido a 255.330. La cantidad total devuelta 266,6 millones de euros: una media de 1.044 euros por declaración.



### Ordaintzeko aitortpenak

118.5556 aitortpen izan dira ordaintzekoak. Guztira, 246,5 milioi euroko diru sarrerak ekarri dituzte, batekoz beste 2.079 euro aitortpeneko.

### Itzultzeko batez bestekoa %0,5 igo da

Bai itzultzeko aitortpen kopurua (-%1,8) eta baita zenbatekoa ere (-%1,3) jaitsi egin dira 2016arekin alderatuta. Nola zenbatekoaren jaitsiera txikiagoa izan den, aitortpeneko itzultzeko batez bestekoa %0,5 igo da.

### Declaraciones a ingresar

El número de las declaraciones a ingresar ha sido de 118.556. El total han ingresado se eleva a 246,5 millones de euros, con una media de 2.079 euros de ingreso por declaración.

### La media a devolver aumenta un 0,5%

Tanto el número de declaraciones a devolver (-1,8%) como la cantidad a devolver (-1,3%) disminuye respecto a 2016. Debido a que la caída del importe es menor, la devolución media por declaración sube un 0,5%.

GRÁFICO 1.12 GRAFIKOA  
Aitortpen kopurua, zergaren emaitzaren arabera  
Número de declaraciones según resultado del impuesto

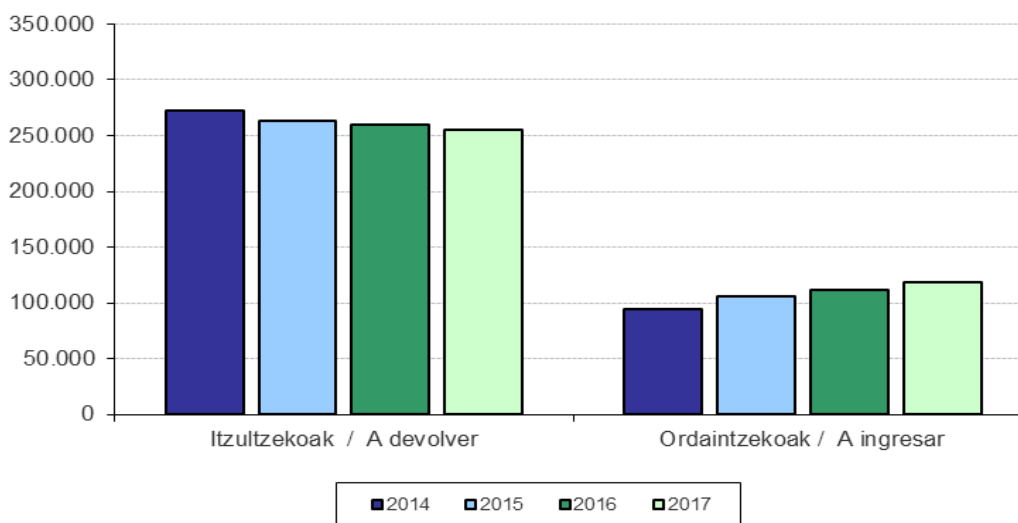

### Ordaindu beharreko batez bestekoa igo egin da 2016. urtearen aldean

Aurreko urtearekin konparatuta, igo egin da bai ordaintzeko aitortpen kopurua (+%6,7), eta bai Ogasunari guztira ordaindutako zenbatekoa ere (+%12,2). Gainera, azken hori askoz proportzio handiagoan igoenez, aitortpen bakoitzeko ordaindu beharreko batez bestekoa handitu egin da (+%5,2).

### La media a ingresar aumenta en relación a 2016

Con respecto al año anterior, ha aumentado tanto el número de declaraciones a ingresar (+6,7%) como la cantidad total ingresada a Hacienda (+12,2%). Además, como esta última lo ha hecho en mayor proporción, la cantidad media a ingresar por cada declaración ha aumentado (+5,2%).



**GRÁFICO 1.13 GRAFIKOA**  
**Zergaren emaitzaren bilakaera. Zenbatekoak, guztira**  
 Evolución del resultado del impuesto. Importes totales

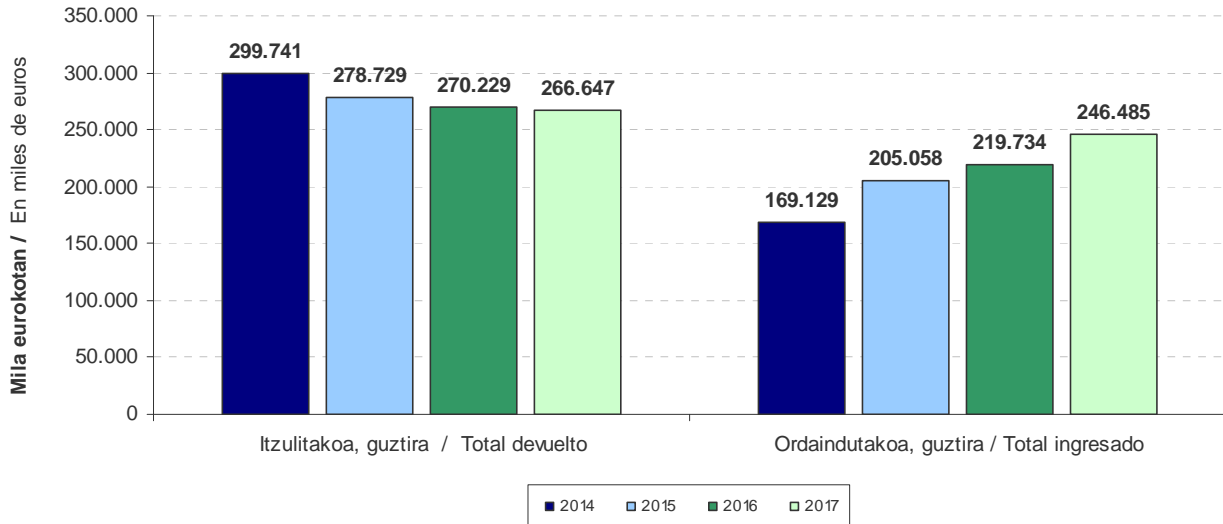

**GRÁFICO 1.14 GRAFIKOA**  
**Zergaren emaitzaren bilakaera. Batez besteko zenbatekoak**  
 Evolución del resultado del impuesto. Importes medios

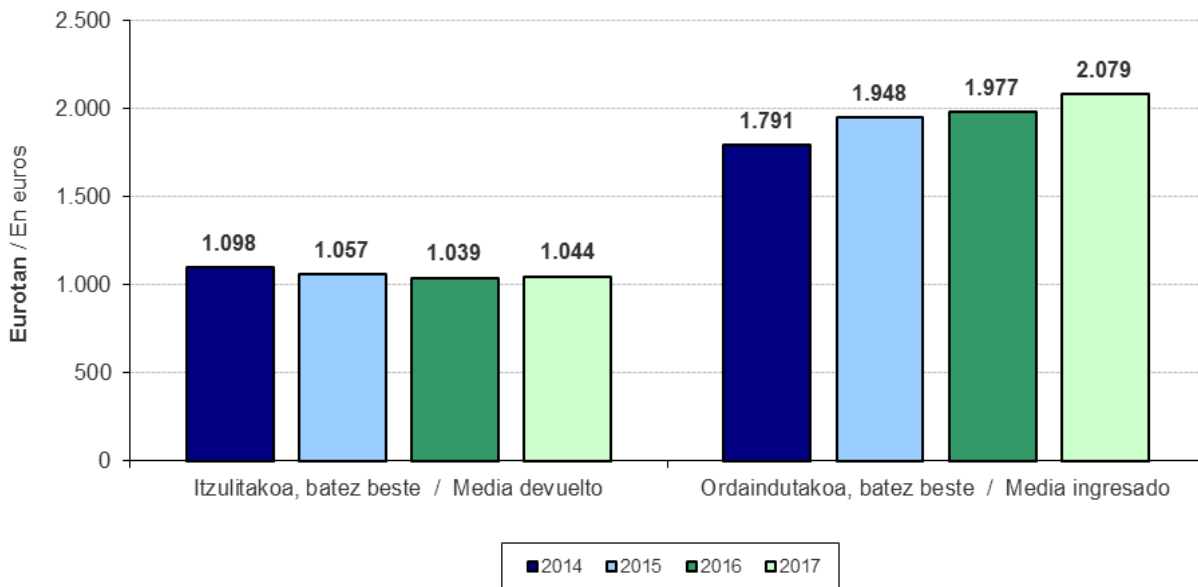

**2016eko portaera errepikatzen da ordaintzeko aitorpenetan**

2016ean bezalaxe, aitorpen bakoitzeko ordaindu beharreko batez bestekoa igo egiten da.

Se repite el comportamiento de 2016 en las declaraciones a ingresar

El importe medio a ingresar vuelve a aumentar, al igual que lo hizo en 2016.



## 1.8. BANAKETA OINARRI LIKIDAGARRIAREN TARTEEN ARABERA

Gogora dezagun oinarri likidagarriak 8 tarte hauek dituela, eurotan:

- Lehen tarte: 6.000 euroraino
- Bigarren tarte: 10.800 euroraino
- Hirugarren tarte: 15.600 euroraino
- Laugarren tarte: 20.400 euroraino
- Bosgarren tarte: 27.600 euroraino
- Seigarren tarte: 37.200 euroraino
- Zazpigarren tarte: 66.000 euroraino
- Zortzigarren tarte: +66.000 euro.

## 1.8. DISTRIBUCIÓN POR TRAMOS DE BASE LIQUIDABLE

Recordamos que los 8 tramos de la base liquidable son, en euros:

- Primer tramo: hasta 6.000
- Segundo tramo: hasta 10.800
- Tercer tramo: hasta 15.600
- Cuarto tramo: hasta 20.400
- Quinto tramo: hasta 27.600
- Sexto tramo: hasta 37.200
- Séptimo tramo: hasta 66.000
- Octavo tramo: Más de 66.000

GRÁFICO 1.15. GRAFIKOA  
**Aitorpen kopurua tarteen arabera**  
Número de declaraciones por tramos

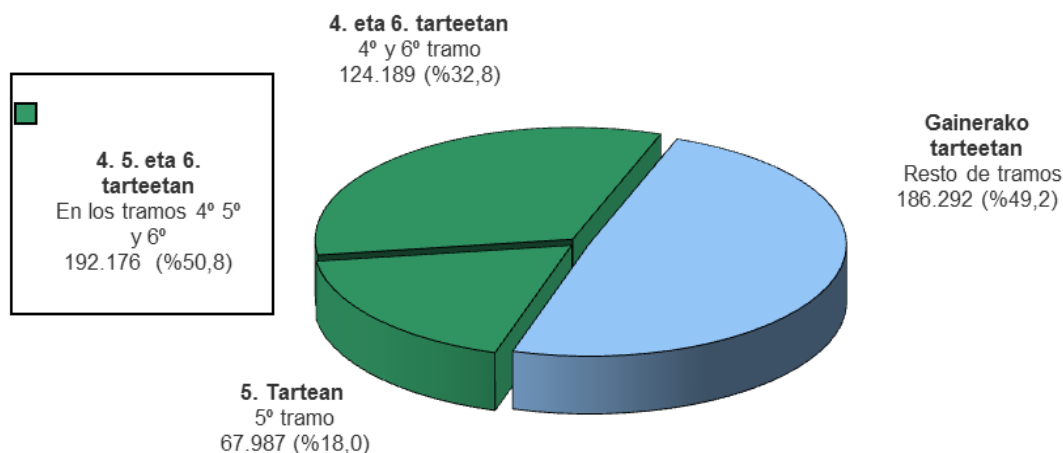

**Aitorpen kopurua 4. 5. eta 6. tarteeetan metatu da**

**El número de declaraciones se acumula en los tramos 4º 5º y 6º**

2016. urtean aitorpen kopururik handiena 4. 5. eta 6. tarteeetan pilatu da: **192.176 aitorpen (erdia, %50,8)**. Eta hiru horietatik **bosgarrenak hartu du gehien: 67.987 aitorpen (%18,0)**.

En 2016 el mayor número de declaraciones se concentra en los tramos 4º 5º y 6º: 192.176 declaraciones (**la mitad, 50,8%**). Y, de los tres, quien más acumula es **el quinto** con 67.987 declaraciones (**18,0%**).

Aurreko urtearekin alderatuta, aurkeztutako aitorpen kopurua tarte guztietan igo da, bigarrena izan ezik, %3,4 jaitsi baita hurrenez hurren.

Con respecto al año anterior, se han presentado más declaraciones en todos los tramos, excepto en el 2º, que descienden un 3,4% respectivamente. El

Igoerarik handiena, lehenengo tartean dugu: 14.756 aitorten gehiago eta +%55,9. Portzentajerik altuena azken tartean dago baita ere. Jaitsiera handiena, zenbatekoan eta portzentualki, bigarren tartean dugu: 1.334 aitorten gutxiago eta -%3,4.

### Oinarri likidagarri gehiena azken tartean pilatu da

2017. urtean oinarri likidagarriaren zenbatekorik handienak 5. eta 8. arteko tartean ageri dira, hau da, 20.400 eurotik gorako oinarri likidagarrietan (batera hartuta, kopuru osoaren %72,2 metatzen dute). Lau horietatik, seigarren tartea pilatu du zenbatekorik handiena (27.600 eta 37.200 euro bitarteko tartea): 2.153 milioiko oinarri likidagarria (zenbateko osoaren %22,5). Bestalde, azken tartea (66.000 euro baino gehiagoko oinarri likidagarria dutenak) izan da gehien hazi dena: +216 milioi euro eta +%15,8.

mayor aumento, se ha producido en el primer tramo: 14.756 declaraciones más y un +55,9%. El porcentaje más elevado también se encuentra en el primer tramo. El mayor descenso, tanto cualitativo como cuantitativo, se ha producido en el segundo tramo: 1.334 declaraciones menos y un -3,4%.

### En los últimos tramos se acumula la mayor parte de la base liquidable

En 2017, los tramos que mayor cuantía de base liquidable presentan son los comprendidos entre el 5º y el 8º (en conjunto acumulan el 72,2%), es decir, aquellas bases liquidables que superan los 20.400 euros. De los cuatro, el tramo que más cuantía concentra es el sexto (entre 27.600 y 37.200 euros): 2.153 millones de base liquidable (22,5% del total). Por su parte, el que más aumenta tanto en importe como en términos relativos es el último tramo (base liquidable mayor de 66.000 euros): +216 millones de euros y +15,8%.

GRÁFICO 1.16. GRAFIKOA  
Oinarri likidagarriaren zenbatekoa tarteen arabera  
Cuantía de la base liquidable por tramos

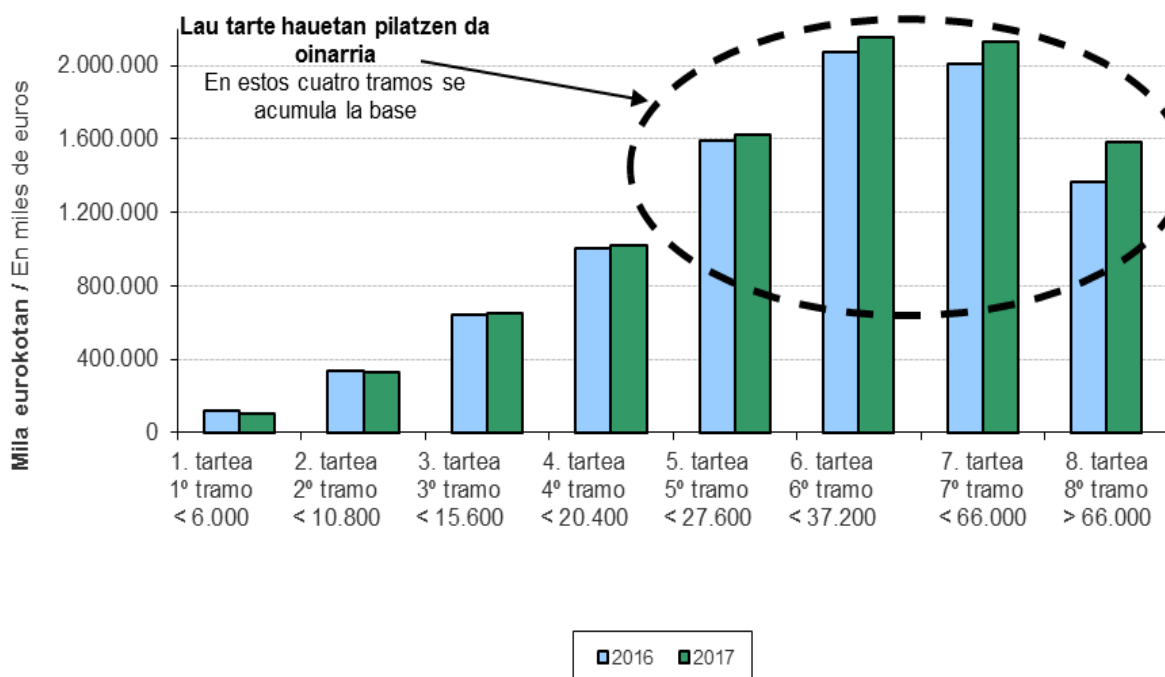



**Kuota likidoa: %7,0eko ligoera orokorra izan du**

2017an, zazpigarren tartea bildu du kuota likidorik handiena, eta ez seigarrenak (oinarri likidagarriaren zenbatekoarekin gertatzen den bezala): 480,6 milioi euro metatu dira tarte horretan, kopuru osoaren %27,6. Atzetik, zortzigarren eta azken tarteak dator 473,0 milioi euroekin (%27,1). Hirugarren lekuan seigarren tarteak ageri da, kuota likido osoaren %22,7 pilatu baita tarte horretan. Tarte bakarrean eman da kuota likidoaren jaitsiera, lehenengo tartean %19,3 jaitsi da. Zortzigarren eta azken tarteak, kuota likidorik gehien metatzeaz gain, zenbatekoan gehien igo da 2016arekin alderatuta: 62,3 milioi euro eta +%15,2.

**Cuota líquida: crece un 7,0%, en términos generales**

En 2017 el tramo que más cuota líquida acumula no ha sido el sexto (como ocurre con la cuantía de la base liquidable) sino el séptimo: 480,6 millones de euros, que suponen el 27,6% del total. Le sigue el octavo y último tramo con 473,0 millones (el 27,1%). En tercer lugar se encuentra el sexto tramo, en el que se concentra el 22,7% del total de la cuota líquida. Un único tramo presenta una disminución en la cuota líquida: el primero disminuye un 19,3%. El octavo y último tramo, además de ostentar la mayor parte de la cuota líquida, es la que más aumenta cuantitativamente respecto a 2016: 62,3 millones de euros y +15,2%.

GRÁFICO 1.17. GRAFIKOA  
**Kuota likidoaren zenbatekoa tarteen arabera**  
Cuantía de la cuota líquida por tramos

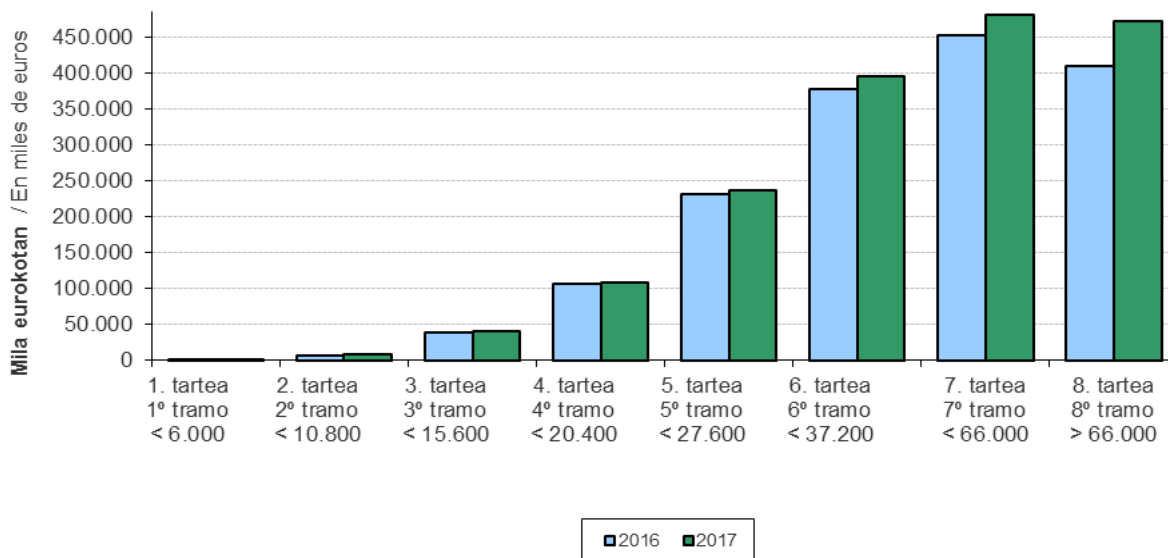

**1.9. KARGA TASAK**

**Karga tasa nominala: %26,5**

Aurretiko kuota osoak oinarri likidagarriaren gainean duen portzentajea da. 2017an %26,5 izan da karga tasa nominala.

**1.9. TIPOS DE GRAVAMEN**

**Tipo nominal de gravamen: 26,5%**

Es el porcentaje que supone la cuota íntegra previa sobre la base liquidable. En 2017 el tipo nominal de gravamen ha sido del 26,5%.





**Karga tasa efektiboa: %18,2**

Kuota likidoak oinarri likidagarriaren gainean duen portzentajea da. 2017an %18,2 izan da karga tasa efektiboa.

**Tipo efectivo de gravamen: 18,2%**

Es el porcentaje que supone la cuota líquida sobre la base liquidable. En 2017 el tipo efectivo de gravamen ha sido del 18,2%.

GRÁFICO 1.18. GRAFIKOA  
**Tasa efektiboak oinarri likidagarriaren tarteen arabera**  
Tipos efectivos por tramos de base liquidable

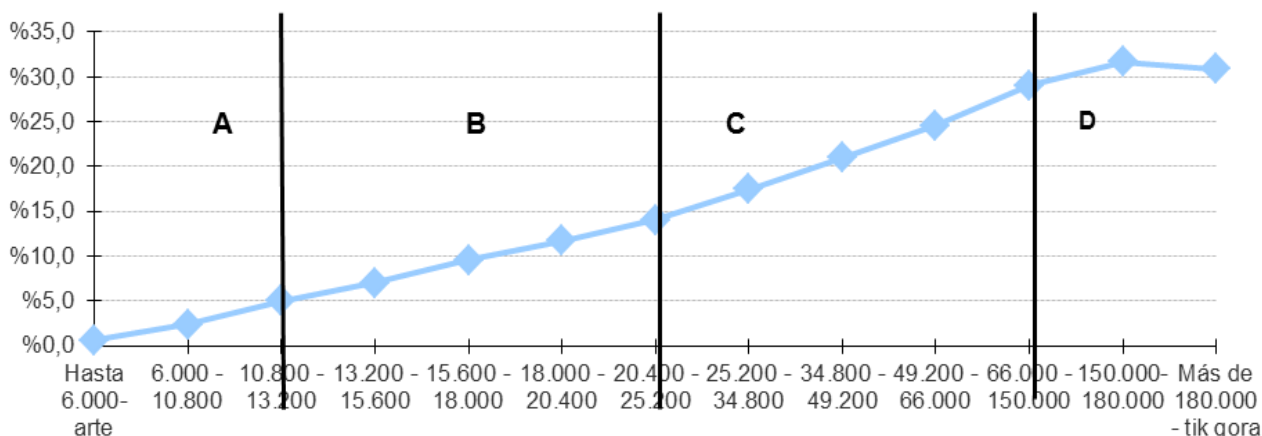

**Tasa efektiboen eskala: alde handiak ageri dira C taldean (25.200 eta 150.000 euro bitartekoan)**

Tasa efektiboek oinarri likidagarriarekin duten progresioa aztertzeko, lau taldetan banatu ditugu oinarri likidagarriaren tartea:

- A: 13.200 euroraino
- B: 25.200 euroraino
- C: 150.000 euroraino
- D: 150.000 euro baino gehiago.

A taldean, tasa efektiboek malda apala ageri dute. Oinarri likidagarriaren lehen tartetik bigarrenera tasa efektiboaren portzentajea 1,68 puntu gehitu da, eta bigarrenetik hirugarrenera 2,70 puntu.

**Escala de los tipos efectivos: grandes diferencias en el grupo C ( de 25.200 a 150.000 euros)**

Para analizar la progresión de los tipos efectivos con relación a la base liquidable, hemos distribuido los tramos de la base liquidable en estos cuatro grupos:

- A: hasta 13.200 euros.
- B: hasta 25.200 euros.
- C: hasta 150.000 euros.
- D: más de 150.000 euros.

En el grupo A se observa una pendiente moderada de los tipos efectivos. Del primer al segundo tramo de la base liquidable el porcentaje del tipo efectivo ha aumentado 1,68 puntos; del segundo al tercero, 2,70 puntos.



B taldean malda hori berdina da: tasaren portzentajeak tarte batetik bestera duen aldea 1,95 eta 2,56 puntu bitartean dabil.

C taldean, tasa efektiboen malda areagotu egiten da eta oinarri likidagarriak tartetik tartera duen aldea 3,48 eta 4,45 puntu bitartean dago.

D taldeak azken bi tarteak hartzen ditu (150.000 eurotik gora). Maldak makaltzen bukatzen du: 150.000 eta 180.000 euro bitarteko tasa efektiboa 2,69 puntu igo da, eta hurrengo tartean 0,83 puntu jaitsi da.

Nahiz eta, hasiera batean, emaitza hori harrigarria gerta daitekeen PFEZ bezalako zerga progresibo batean, ez dugu ahaztu behar karga tasa efektiboari buruz ari garela hitz egiten (orokorra + aurrezpenarena). Azken maila (180.000tik gora) aurrezpenaren oinarri handiena duena denez, eta oinarri honek karga tasa finkoa duenez, ez du hainbeste igotzen hor karga tasa efektiboak.

En el grupo B la pendiente se mantiene: el salto del porcentaje del tipo entre tramos de la base es entre 1,95 y 2,56 puntos.

En el grupo C la pendiente de los tipos efectivos es la más acentuada y el salto del porcentaje de tramo a tramo de base liquidable se sitúa entre 3,48 y 4,45 puntos.

En el grupo D, que corresponde a los dos últimos tramos (más de 150.000 euros), la pendiente termina moderándose: el tipo efectivo entre 150.000 y 180.000 euros sube en 2,69 puntos y en el siguiente tramo baja en 0,83 puntos.

Aunque en principio este resultado pueda sorprender en un impuesto progresivo como el IRPF, no debemos olvidar que estamos hablando del tipo efectivo de gravamen (general + ahorro). Al ser en el último tramo (más de 180.000 euros) donde se incluye mayor importe de la base del ahorro y estar esta base sujeta a un tipo de gravamen fijo, el tipo efectivo de gravamen se ralentiza.

## 1.10. NOLA SAILKATU DIRA AITORPENAK?

### 1.10.1. ERRENTA ITURRI NAGUSIAK

#### Nola kalkulatu da zerga?

Oro har, Pertsona Fisikoen Errentaren gaineko Zergak bi zati hartzen ditu kontuan: batetik, zergadunaren sarrera eta gastu guztiak eta, bestetik, ondarezko ondasunak saltzeagatik izandako galerak eta irabaziak. Beraz, zergaren oinarri likidagarria eragiketa honen emaitza izango da: (etekin positiboak - etekin negatiboak) + (ondare irabaziak - ondare galerak).

Hortaz, sarritan gerta daiteke aitorten batek errenta iturri bat baino gehiago izatea.

## 1.10. ¿CÓMO SE HAN CLASIFICADO LAS DECLARACIONES?

### 1.10.1. PRINCIPALES FUENTES DE RENTA

#### ¿Cómo se calcula el impuesto?

En general, el Impuesto sobre la Renta de las Personas Físicas tiene en cuenta, por una parte, todos los ingresos y gastos del contribuyente, y por otra, las pérdidas y ganancias por la venta de los bienes patrimoniales. La base liquidable del impuesto es el resultado de la siguiente operación: (rendimientos positivos - rendimientos negativos) + (ganancias patrimoniales - pérdidas patrimoniales).

Por lo tanto, es frecuente que una misma declaración contenga más de una fuente de renta.



### **Errenta iturri nagusiaren arabera sailkatu dira aitorpenak**

Aitorpenak sailkatzerakoan errenta iturri nagusiak bakarrik hartu ditugu kontuan, aurreko urteetan bezala.

Hau da, kanpoan geratu dira egozpenetatik eratorritako errenta, garrantzi eskasekoa izateagatik, eta ondare irabazi eta galerak, irregularrak gertatzeagatik.

Hala ere, kapital higiezinaren etekinak eta kapital higigarriarenak errenta iturri bakartzat hartu ditugu; izan ere, kolektiboen artean banaketa desberdina duten arren, oso lotuta daude elkarren artean.

### **Hiru dira errenta iturri nagusiak**

Horren arabera, errenta iturri nagusiak hiru hauek dira:

- Lanaren etekinak.
- Jarduera ekonomikoaren etekinak.
- Kapital (higigarri + higiezinaren) etekinak.

Hiru talde horietako batean ez dauden aitorpenak "aitorpen mistoak" izeneko taldean sartu ditugu.

### **Ugarietak: lanaren aitorpenak**

Errenta iturri nagusizat besteren konturako lana duten aitorpenak dira ugarietak, 326.598 aitorpen guztira. Ekitaldian aurkeztutako guztien %86,3 dira.

### **Las declaraciones se han clasificado según su principal fuente de renta**

Al igual que en años anteriores, hemos clasificado las declaraciones ateniéndonos sólo a las principales fuentes de renta.

Es decir, no hemos tenido en cuenta ni la renta por imputaciones dada su irrelevancia, ni las ganancias y pérdidas patrimoniales por su irregularidad.

Sin embargo, hemos considerado como una sola fuente de renta los rendimientos del capital inmobiliario y los del capital mobiliario, porque están muy relacionados, a pesar de que estén distribuidos desigualmente entre los diferentes colectivos.

### **Las tres principales fuentes de renta**

Así las cosas, las principales fuentes de renta son estas tres:

- Rendimientos de trabajo.
- Rtos. de actividades económicas.
- Rtos. capital (mobiliario + inmobiliario).

Las declaraciones que no pertenecen a ninguno de esos tres grupos las hemos agrupado bajo el nombre de "declaraciones mixtas".

### **El grupo más numeroso: las declaraciones de trabajo**

Las declaraciones cuya principal fuente es el trabajo por cuenta ajena es el más numeroso y con 326.598 declaraciones representa el 86,3% del total presentadas en el ejercicio.

GRÁFICO 1.19. GRAFIKOA  
**Aitorpenak errenta iturrien arabera**  
Declaraciones por fuentes de renta

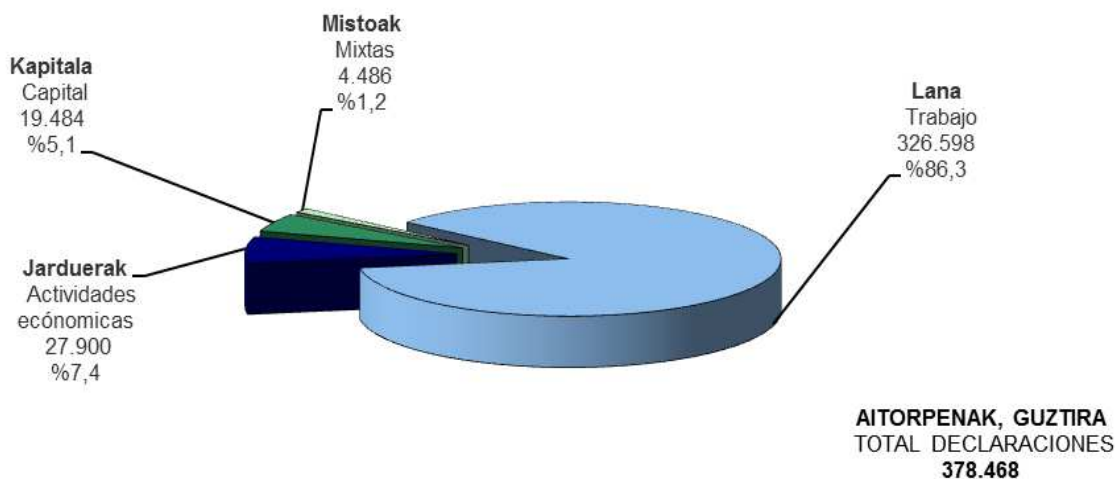

Talde bakoitzeko etekin garbiei erreparatzean ikusten da korrelazio handia dagoela aitorpen mota bakoitzak izan dituen etekin nagusien eta etekin osoen artean. Horrela, lan aitorpenetan ekitaldian aitortutako lan errenta osoaren %98,4 metatu da. Jardueren aitorpenetan (aitorpen guztien %7,4 baino ez dira) jarduera enpresarial edo profesionaletatik etorritako etekinaren %91,7 metatu da. Azkenik, kapitalaren aitorpenak aitortutako kapital higigarri eta higiezinaren etekin guztien %55,6 dira.

Al analizar los distintos rendimientos netos contenidos en cada grupo, se observa la gran correlación que existe entre los rendimientos principales de cada tipo de declaración y los totales. Así, en las declaraciones de trabajo se concentra el 98,4% del total de la renta de trabajo declarada en el ejercicio. En las declaraciones de actividades (que sólo representan el 7,4% del total), se concentra el 91,7% del rendimiento de actividades empresariales o profesionales. Por último, las declaraciones de capital recogen el 55,6% del total de rendimientos de capital mobiliario e inmobiliario declarado.



GRÁFICO 1.20. GRAFIKOA  
**Etekinen banaketa aitorten motaren arabera**  
Distribución de los rendimientos por tipo de declaración

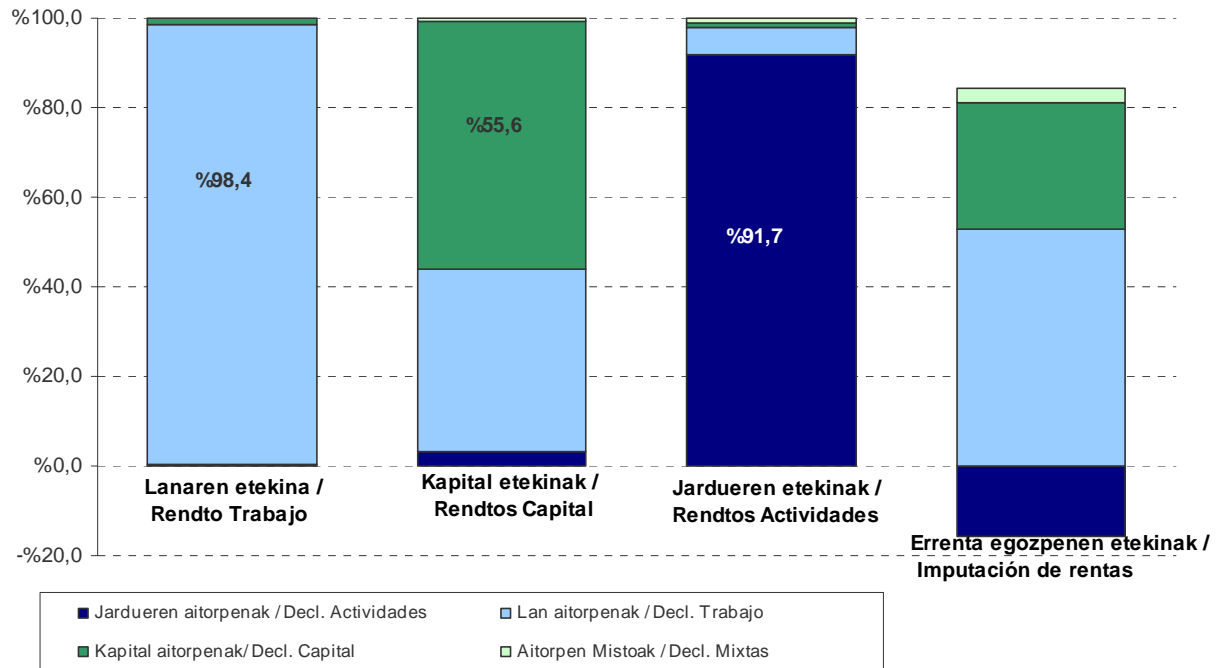

## 1.10.2. BATEZ BESTEKO ZENBATEKOAK

### 1.10.2.1. Oinarri likidagarria eta kuotak

#### Oinarriaren eta kuoten batez besteko orokorra

2017 ekitaldian aurkeztu diren 378.468 aitortenek 9.586 milioi euroko oinarri likidagarria eman dute guztira. Aurretiko kuota osoa 2.537 milioi eurokoa da; nola kuotaren murrizpena 486 milioi eurokoa izan den, kuota osoa 2.051 milioi eurokoa da. Azkenean, kuota likidoa 1.743 milioi eurokoa.

Beraz, aitorten bakoitzeko batez besteko zenbateko hauek izan dira:

- Oinarri likidagarria: 25.327 euro.
- Aurretiko kuota osoa: 6.703 euro.
- Kuotaren murrizpena: 1.284 euro.
- Kuota osoa: 5.419 euro.
- Kuota likidoa: 4.605 euro.

## 1.10.2. IMPORTES MEDIOS

### 1.10.2.1. Base liquidable y cuotas

#### Media general de la base y de las cuotas

Las 378.468 declaraciones presentadas en el ejercicio 2017 suman una base liquidable de 9.586 millones de euros. La cuota íntegra previa es de 2.537 millones de euros; como la minoración de cuota asciende a 486 millones de euros, la cuota íntegra es de 2.051 millones de euros. Finalmente, la cuota líquida es de 1.743 millones de euros.

Por tanto, los importes medios por declaración son los siguientes:

- Base liquidable: 25.327 euros.
- Cuota íntegra previa: 6.703 euros.
- Minoración de cuota: 1.284 euros.
- Cuota íntegra: 5.419 euros.
- Cuota líquida: 4.605 euros.



GRÁFICO 1.21 GRAFIKOA  
**Batez besteko zenbatekoak, aitorten bakoitzeko**  
Importes medios por declaración

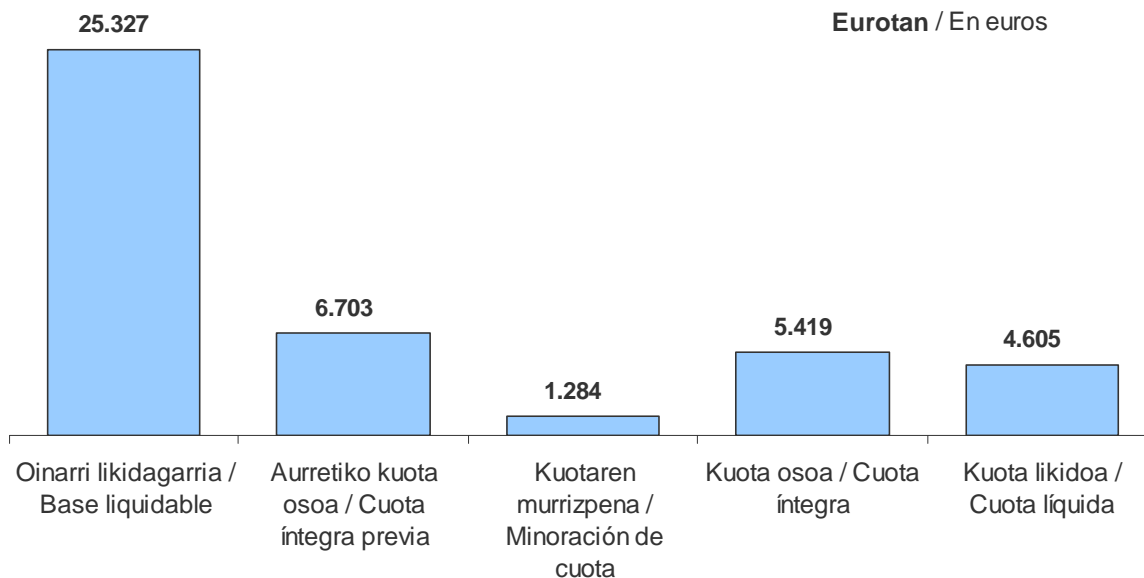

#### Batez bestekoa aitorten motaren arabera

Nolanahi dela ere, batez besteko zenbateko horiek aldatu egiten dira aitorten motaren (lana, jarduerak,...) arabera.

**Oinarri likidagarria:** Kapitalaren aitorten batez bestekoa batez besteko orokorra baino %34,0 handiagoa da. Lanaren aitorten batez bestekoa %0,4an gaintzen dute batez besteko orokorra.

Gainerako taldeetan, ordea, txikiagoa da batez besteko oinarri likidagarria:

- Jarduerak: -%14,9.
- Mistoak: -%82,0.

#### Media según el tipo de declaración

De cualquier forma, estos importes medios varían según el tipo de declaración (trabajo, actividades...).

**Base liquidable:** la media en las declaraciones de capital es un 34,0% superior a la media general. También las declaraciones de trabajo superan en un 0,4% a la media general.

El resto de los grupos, en cambio, tiene una base liquidable media inferior:

- Actividades: -14,9%.
- Mixtas: -82,0%.



GRÁFICO 1.22 GRAFIKOA  
**Batez besteko oinarri likidagarria aitorten motaren arabera**  
Base liquidable media por tipo de declaración

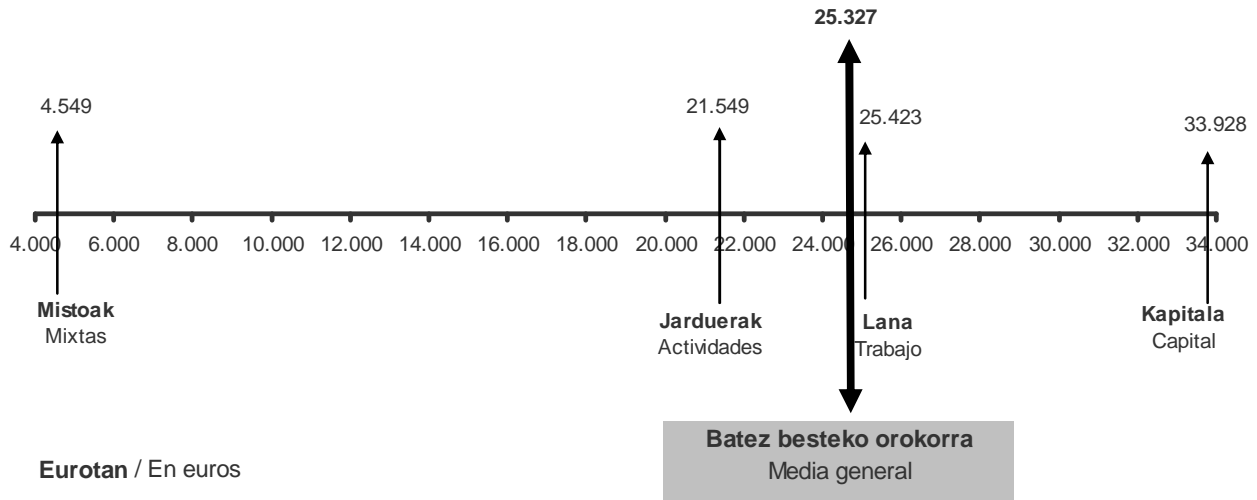

**Aurretiko kuota osoa:** hemen ia-ia aurreko egitura bera errepikatzen da ia, eta batez bestekoa lan aitortenetan eta kapitalarenean dira handiagoa. Hauek dira aldeak batez besteko orokorrarekiko:

- Lanaren aitortenak: +%0,4.
- Kapitalarenak: +%28,4.
- Jarduerenak: -%11,2.
- Mistoenak: -%81,6.

**Cuota íntegra previa:** casi se repite la estructura anterior, y la media es superior en las de trabajo y capital. Las diferencias respecto a la media general son:

- Declaraciones de trabajo: +0,4%.
- Las de capital: +28,4%.
- Las de actividades: -11,2%.
- Las mixtas: -81,6%.

GRÁFICO 1.23 GRAFIKOA  
**Kuota osoaren batez bestekoa, aitorten motaren arabera**  
Media de la cuota íntegra por tipo de declaración

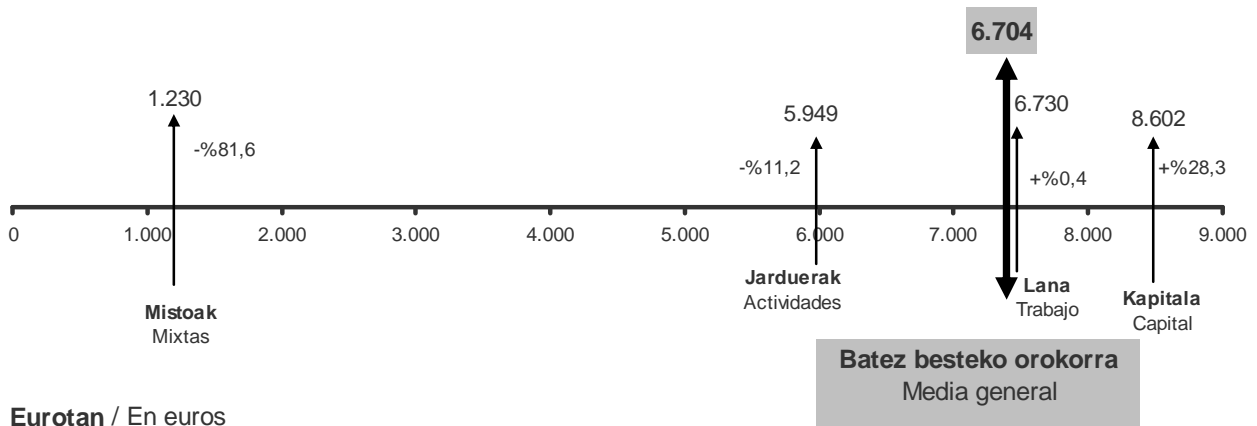



Aitorpen guztien batez besteko orokorraren **karga tasa efektiboa** %18,2 da.

Bi aitorpen motatan batez bestekoak orokorra gainditzen du:

- Kapitala: %21,5.
- Mistoak: %21,4.

Laneko aitorpenen eta jardueren batez bestekoa (% 17,9 eta %18,0) ia-ia batez besteko orokorraren berdina da. Kasu hauetan, duten karga tasa nominala batez bestekoaren berbera (lana %26,5) edo handiagoa (jarduerak %27,6) bada ere, aplikatzen duten kenkarien proportzioa altuagoa da.

**Tipo efectivo de gravamen** de la media general de todas las declaraciones es del 18,2%.

La media de dos tipos de declaración supera la general:

- Capital: 21,5%.
- Mixtas: 21,4%.

La media de las declaraciones de trabajo y de actividades (17,9% y 18,0%) es prácticamente similar a la media general. En estos casos, tenemos un tipo de gravamen nominal igual (trabajo, 26,5%) o superior (actividades 27,6%) a la media, pero son las declaraciones que mayor proporción de deducciones aplican respecto a la base liquidable.

GRÁFICO 1.24 GRAFIKOA  
**Karga tasa efektiboaren batez bestekoa, aitorpen motaren arabera**  
Media del tipo efectivo de gravamen por tipo de declaración

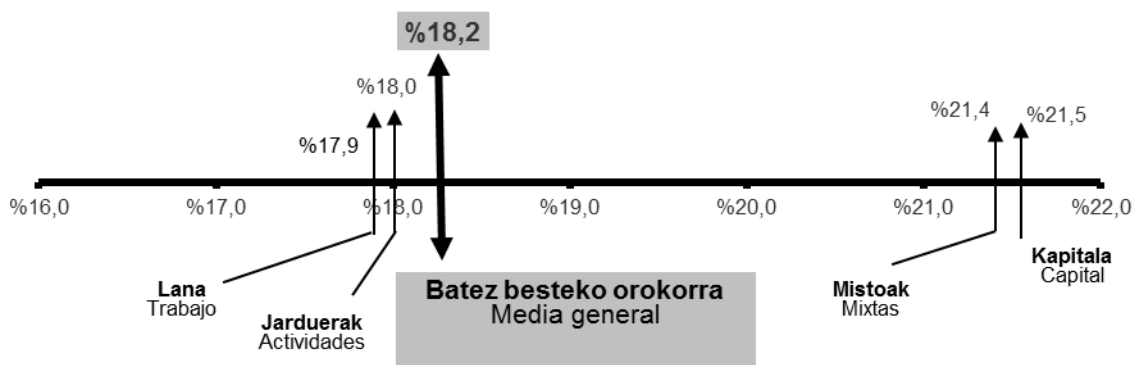

**Karga tasa nominala:** gogora dezagun aitorpen guztien batez besteko orokorra %26,5 dela. Hona hemen batez bestekoa aitorpen motaren arabera:

- Lana: %26,5
- Jarduerak: %27,6
- Kapitala: %25,4
- Mistoak: %27,0

**Tipo nominal de gravamen:** recordamos que la media general de todas las declaraciones es del 26,5%. La media según el tipo de declaración es la siguiente:

- Trabajo: 26,5%
- Actividades: 27,6%
- Capital: 25,4%
- Mixtas: 27,0%



Lehen kolpean, bitxia gerta daiteke ikustea lan aitortzen karga tasa jarduera ekonomikoena baino txikiagoa dela, are gehiago lan aitortzen oinarri likidagarria jardueretako aitortzen batez bestekoa baino handiagoa denean. Gainera, hori kontraesan bat izango litzateke PFEZ bezalako zerga progresibo batean, non sarrerak zenbat eta handiagoak izan orduan eta karga tasa handiagoa aplikatzen baita.

Arrazoa da lan aitortzen balioak homogeenagoak direla eta batez besteko orokorraren inguruan taldekatuago daudela; jardueren aitortzen balioek, aldiz, dispersio handiagoa dute (karga tasak oso handiak edo oso txikiak dira), eta beren batez besteko karga tasa handiagoa da horren ondorioz.

#### 1.10.2.2. Berezkoak ez diren errenta iturriak.

Normala denez, aitorten mota bakoitzak badu errenta iturri bat aitorten mota horretan nagusi dena. Horrela, lanaren aitortzen lanaren etekinak dira nagusi; kapitalaren aitortzen kapitalaren etekinak (kapital higigarri zein higiezinarenak); eta, jardueretan, berriz, jardueren etekinak. Aldiz, mistoetan ez dago errenta iturri nagusirik.

Baina, iturri nagusiaz gainera, aitorten batean beste errenta iturri batzuk ere egon daitezke. Adibidez: bai lanaren aitortzen eta bai jardueretan kapital higigarri eta higiezinaren etekinekin egiten dugu topo. Bada, kapital higigarriaren etekinak handiagoak dira lanaren aitortzen jardueren aitortzen baino. Kapital higiezinaren etekinekin kontrako gertatzen da: handiagoak dira jardueren aitortzen lanaren aitortzen baino.

Berezkoak ez diren gainerako errenta iturriek dagokienez, aldeak nabarmenak dira aitorten motaren arabera.

- Errenten egozpena: errentarik txikiak lanaren aitortzen ageri dira, eta handienak kapitalaren aitortzen.
- Ondare irabazi eta galerak: hemen ere lanaren

A primera vista, puede resultar extraño que el gravamen de las de trabajo sea inferior a las de actividades económicas, cuando la media de la base liquidable de las declaraciones de trabajo es superior a las de actividades. Lo cual, además, resultaría contradictorio en un impuesto progresivo (como es el IRPF) donde a mayores ingresos corresponde un mayor gravamen.

La explicación estriba en que los valores de las declaraciones de trabajo son más homogéneos y están más agrupados en torno a la media general; mientras que los valores de las de actividades son más dispersos (con tipos de gravamen o muy altos o muy bajos) con lo que su tipo de gravamen medio resulta más alto.

#### 1.10.2.2. Fuentes de renta no típicas.

Como es natural, en cada tipo de declaración predomina la fuente de renta que caracteriza la declaración. Así, en las declaraciones de trabajo predominan los rendimientos de trabajo; en las de capital los rendimientos de capital (mobiliario e inmobiliario); en las de actividades los rendimientos de actividades. Sin embargo, en las mixtas no predomina una sola fuente de renta.

Pero, además de la principal, puede haber otras fuentes de renta. Por ejemplo, tanto en las declaraciones de trabajo como en las de actividades nos encontraremos con los rendimientos de capital (mobiliario e inmobiliario). Pues bien, los rendimientos de capital mobiliario de las declaraciones de trabajo, son superiores a los de las de actividades. Lo contrario ocurre con los rendimientos del capital inmobiliario: los de las de actividades son superiores a los de las de trabajo.

En cuanto al resto de fuentes no típicas, existen notables diferencias según el tipo de declaración:

- Imputación de rentas: las menores rentas corresponden a las declaraciones de trabajo y las mayores a las de capital.
- Ganancias y pérdidas patrimoniales: las



aitorpenetan ageri dira errentarik txikiak; jardueren aitortzen handiagoak dira; aitortzen mistoak datoz ondoren; eta, azkenik, handienak kapitalaren aitortzen ikus daitezke.

menores rentas también se dan en las de trabajo; en las de actividades son superiores; les siguen las mixtas; y, finalmente, las mayores rentas se dan en las de capital.

### 1.10.2.3. Murrizpenak

Oinarri ezargarriaren murrizpenei dagokienaz, zenbatekoa askoz ere handiagoa da lanaren eta jardueren aitortzen kapitalaren aitortzen baino.

### 1.10.2.3. Reducciones

En cuanto a las reducciones de la base imponible, el importe es notablemente superior en las declaraciones de trabajo y de actividades frente a las de capital.

GRÁFICO 1.25 GRAFIKOA  
Murrizpenak, batez bestekoa  
Reducciones, media

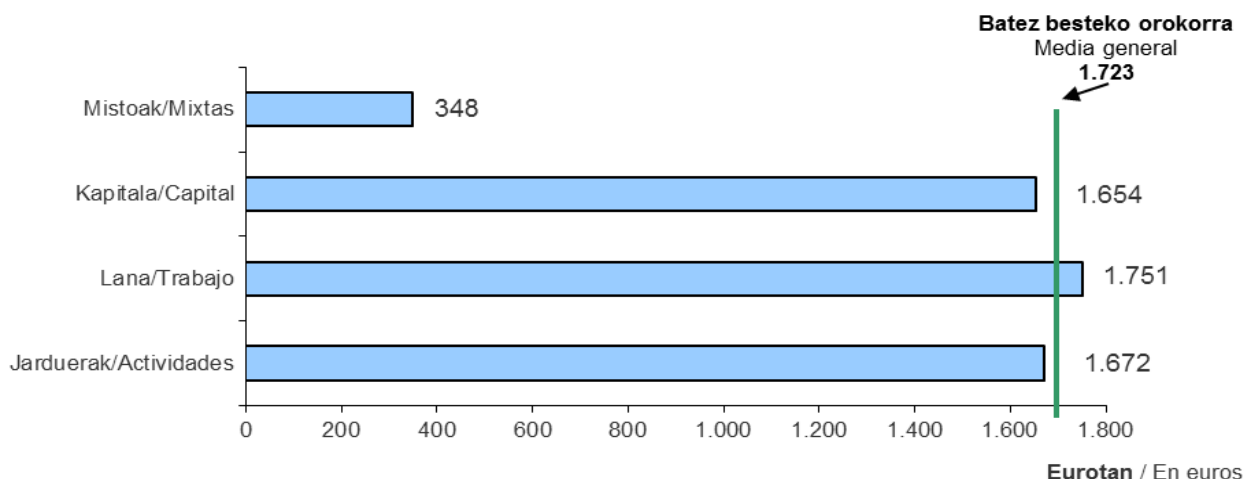

### 1.10.2.4. Kenkariak: alde handiak.

Kuotako kenkariei dagokienaz bi kenkari mota bereiz ditzakegu:

- Berezko kenkariak.
- Gainerakoak.

Sailkapen hori aitortzen motari begiratu egiten da. Hau da, lanaren aitortzen kuota sindikalen kenkaria izango da berezko kenkaria; jardueren aitortzen jarduerak sustatzeko kenkaria, eta kapitalaren aitortzen zergapetze bikoitzagatik egiten dena.

### 1.10.2.4. Deducciones: grandes diferencias.

Con respecto a las deducciones de la cuota, podemos diferenciar dos tipos:

- Las deducciones típicas.
- El resto de deducciones.

Esta clasificación se realiza atendiendo al propio tipo de declaración; así, en las declaraciones de trabajo será típica la deducción por cuotas sindicales, en las declaraciones de actividades será típica la deducción para el fomento de actividades, y en las de capital la deducción por doble imposición.

Aitorpen talde bakoitzeko berezko kenkariak elkarren artean konparatuz gero, aldeak nabarmenak dira:

- Jardueren aitorpenetan, jarduerak sustatzeko batez besteko kenkaria 38 eurokoa da (euro 4 aitorpenen guztiarentzako).
- Lanaren aitorpenetan, 7 eurokoa da kuota sindikalen batez besteko kenkaria (6 euro guztiarentzako).
- Kapitalaren aitorpenetan, zergapetze bikoitzagatik egindako batez besteko kenkaria 163 eurokoa da (13 euro guztiarentzako).

Gainerako kenkarietara dagokienez, kapitalaren aitorpenetan kenkari familiar eta pertsonalek dute zenbatekorik handiena, eta lanaren aitorpenetan ohiko etxebizitzagatik egin dira kenkari gehiago. Garrantzi erlatibo txikiagoa badute ere, dohaintzengatik egindako kenkarietara zifrak kapitalen aitorpenetan dira handiagoak.

Si comparamos las deducciones típicas de cada grupo de declaración, el hecho más significativo es que las diferencias resultan notables:

- En las declaraciones de actividades, la deducción media para el fomento de actividades se sitúa en 38 euros (4 euro para el total).
- En las declaraciones de trabajo, la deducción media por cuotas sindicales se sitúa en 7 euros (6 euros para el total).
- La deducción media por doble imposición en las declaraciones de capital asciende a 163 euros (13 euros para el total).

En lo que toca al resto de las deducciones, las declaraciones de capital presentan los mayores importes en las familiares y personales, en tanto que las declaraciones de trabajo lo hacen en la de vivienda habitual. Si bien su importancia relativa es menor, las cifras por donativos son mayores en las declaraciones de capital.

### **1.10.3 JARDUERA EKONOMIKOEN TALDEKO AITORPENAK**

#### **1.10.3.1 BATEZ BESTEKOAK**

##### **Oinarri likidagarria eta etekina**

Gogora dezagun 27.900 aitorpen direla jarduera ekonomikoaren (enpresari eta profesionalen) taldekoak.

Hona hemen aitorpen horien batez bestekoak:

- Oinarri likidagarri orokorraren batez bestekoa: 20.276 euro.
- Jardueren etekin garbiaren batez bestekoa: 20.859 euro.

### **1.10.3 DECLARACIONES DEL GRUPO DE ACTIVIDADES ECONÓMICAS**

#### **1.10.3.1 MEDIAS**

##### **Base liquidable y rendimiento**

Recordemos que son 27.900 las declaraciones que pertenecen al tipo de actividades económicas (empresariales y profesionales).

Las medias de esas declaraciones son las siguientes:

- Media de la base liquidable general: 20.276 euros.
- Media del rendimiento neto de actividades: 20.859 euros.

## Nola banatu dira aitortenak?

Aitortenak zergadunaren jarduera nagusiaren arabera banatzea da irizpidea. Hala ere, gerta daiteke zergadun berbera jarduera batean baino gehiagotan aritzea edo batera egindako aitorten batean bi subjektuk jarduera desberdinak egitea. Kasu bietarako, jarduera nagusia termino absolututan kopururik handiena ematen duena izango da.

Hori kontuan harturik, hiru aldagai bereiziko ditugu:

- Jarduera nagusiaren etekinak.
- Jardueren etekinak (jarduera nagusia + gainerako jarduerak).
- Oinarri likidagarria.

Aitorten gehientsuenetan jardueren etekina jarduera nagusiaren etekinarekin bat etorri ohi da, normalean jarduera bat eta bakarra aitortzen delako.

Hala ere, informazioa jarduera adarren arabera aurkezten denez, nahikoa da aitorten batean jarduera bat baino gehiago jasotzea jarduera nagusiaren etekinen batez bestekoa eta adar horretako jarduerari dagokiena bat etor ez daitezen.

Ikus dezagun, jarraian, nola banatzen diren aitortenak jarduera nagusiaren arabera:

Jarduera nagusia	Aitorten kopurua
- Enpresariak	20.695 (%74,2)
- Profesionalak	6.999 (%25,1)
- Artistak	206 (%0,7)

## ¿Cómo se distribuyen las declaraciones?

El criterio es distribuir las declaraciones según la actividad principal del contribuyente. Pero puede suceder que un mismo contribuyente ejerza más de una actividad, o que en una misma declaración conjunta dos sujetos desarrollen actividades distintas. En ambos casos, se considera como actividad principal la que produzca la mayor cuantía en términos absolutos.

De acuerdo con esto, distinguiremos tres variables:

- Rendimientos de la actividad principal.
- Rendimientos de actividades (actividad principal + el resto de actividades).
- Base liquidable.

En la gran mayoría de las declaraciones el rendimiento de actividades coincide con el de la actividad principal, porque en la mayoría sólo se consigna una única actividad.

Sin embargo, dado que la información se presenta por ramas de actividad, basta con que una sola declaración recoja más de una actividad para que la media de los rendimientos de la actividad principal y la de actividades de esa rama no coincidan.

Veamos, a continuación, la distribución de las declaraciones según la actividad principal:

Actividad principal	Nº declaraciones
- Empresarios	20.695 (74,2%)
- Profesionales	6.999 (25,1%)
- Artistas	206 (0,7%)



GRÁFICO 1.26. GRAFIKOA  
**Jarduera ekonomikoen aitortpenak. Zergadunaren izaera**  
 Declaraciones de actividades económicas. Naturaleza del contribuyente

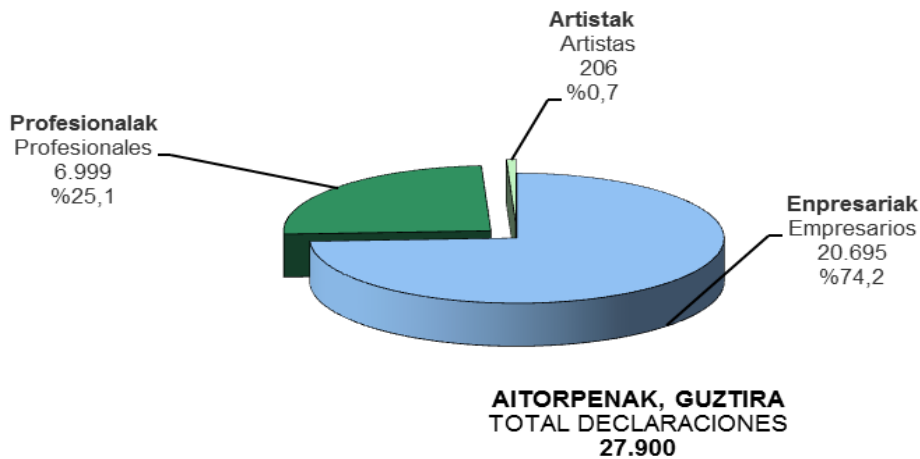

Hona hemen jarduera nagusiaren banaketa sektoreen arabera:

La distribución de la actividad principal por sectores es la siguiente:

	Aitorpen kopurua
- Zerbitzuak	14.222 (51,0%)
- Profesionalak eta artistak	7.205 (25,8%)
- Eraikuntza	4.188 (15,0%)
- Industria	1.049 (3,8%)
- Lehen sektorea	1.236 (4,4%)

	Nº de declaraciones
- Servicios	14.222 (51,0%)
- Profesionales y artistas	7.205 (25,8%)
- Construcción	4.188 (15,0%)
- Industria	1.049 (3,8%)
- Primario	1.236 (4,4%)

GRÁFICO 1.27. GRAFIKOA

**Jarduera ekonomikoaren aitortzenak. Jardueraren sektorea**  
Declaraciones de actividades económicas. Sector de la actividad

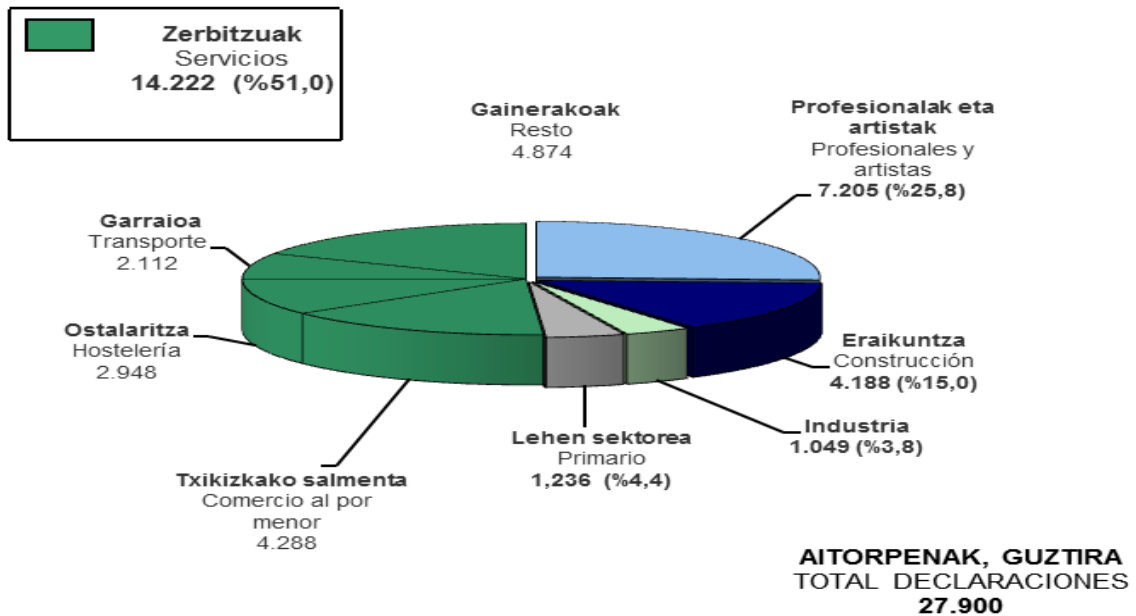

Zerbitzuen sektorearen barruan aitortzen kopurua honela banatu da:

Dentro del sector servicios, el número de declaraciones se distribuye así:

Aitortzen kopurua		Nº de declaraciones	
- Txikizkako merkataritza	4.288	- Comercio al por menor	4.288
- Ostalaritza	2.948	- Hostelería	2.948
- Garraioak	2.112	- Transporte	2.112
- Gainerakoak	4.874	- Resto	4.874



### Jarduera nagusiaren batez besteko etekina

Batez besteko orokorra 20.535 eurokoa da sektore guztietan. Ezaugarri nagusia, hala ere, duen desbideratzea da: zortzi sektoretatik, bostek orokorra baino txikiagoa dute batez bestekoa.

Eraikuntza sektoreak jarduera nagusiaren batez besteko etekinik txikiena du: 16.608 euro. Ondoren, lehen sektorea dator 17.171 euroko batez bestekoarekin.

Profesionalek eta artistek, ordea, batez bestekorik handiena ageri dute: 25.010 euro.

### Rendimiento medio de la actividad principal

La media general de todos los sectores es de 20.535 euros. Pero, la desviación de la media es la nota dominante: de ocho sectores cinco tienen una media inferior a la general.

El sector de la construcción tiene la media más baja del rendimiento de la actividad principal: 16.608 euros. A continuación está el sector primario con 17.171 euros de media.

En contrapartida son los profesionales y artistas quienes tienen la media más alta: 25.010 euros.

GRÁFICO 1.28. GRAFIKOA  
Etekin nagusiaren batez bestekoa, sektoreen arabera  
Media del rendimiento principal, por sectores

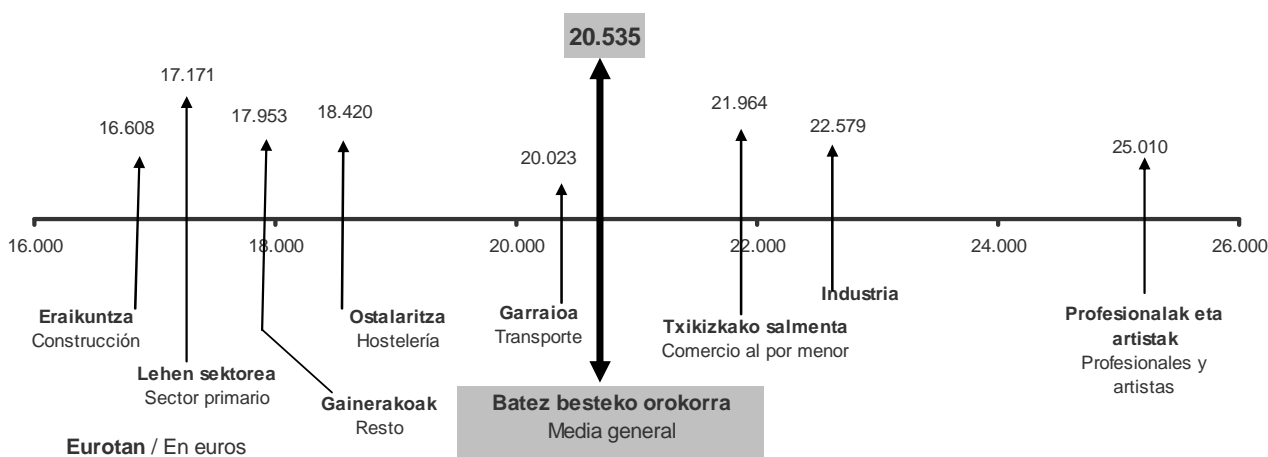

### 76 Jarduera adar daude

Jardueren 27.900 aitorpenak 76 adarretan taldekatu ditugu. Estatistika eranskinaren E.1.21. taulan ikus daiteke nolako korrespondentzia duten elkarren artean 76 jarduera adarrek eta Jarduera Ekonomikoen gaineko Zergaren epigrafeek.

### Aitorpenek ez dute banaketa berdina

Estatistika eranskinaren E.1.23 taulan aldagai nagusien banaketa zehatza eskaintzen da 76 jarduera adarrei dagokienez: aitorpen kopurua, jarduera nagusiaren batez besteko etekina,

### Son 76 ramas de actividad

Agrupamos las 27.900 declaraciones de actividades en 76 ramas. En el cuadro E.1.21. del anexo estadístico se ofrece una correspondencia entre las 76 ramas de actividad y los epígrafes del Impuesto sobre Actividades Económicas.

### La distribución de las declaraciones es desigual

En el cuadro E.1.23. del anexo estadístico se ofrece (con respecto a las 76 ramas) una distribución detallada de las principales variables: número de declaraciones, rendimiento medio de la actividad



jardueren batez besteko etekina, eta batez besteko oinarri likidagarria.

76 adarren arteko banaketa oso desberdina da: horietatik hamabi adarretan aitorten erdiak baino gehiago metatzen dira (14.614 aitorten, kopuru osoaren %52,4).

principal, rendimiento medio de actividades y base liquidable media.

La distribución entre las 76 ramas es muy desigual: en doce de ellas se concentran más de la mitad de las declaraciones (14.614 que suponen el 52,4% del total).

**CUADRO 1.1 TAULA**  
**Aitorten kopururik handieneko adarrak**  
 Ramas con mayor número de declaraciones

IZENDAPENA	DENOMINACIÓN	KOP. NÚM.	METATUA ACUMULADO	%	METATUA % ACUMUL.
Merkataritza eta aseguruetakoko agenteak eta beste batzuk	Agentes comerciales, de seguros y otros	2.211	2.211	7,9	7,9
Kafetegi eta tabernak. Beste batzuk	Cafés y bares. Otros	1.977	4.188	7,1	15,0
Errepide bidezko garraioa	Transporte carretera	1.451	5.639	5,2	20,2
Igeltserotza	Albañilería	1.411	7.050	5,1	25,3
Gainerako zerbitzuak	Resto Otros Servicios	1.270	8.320	4,6	29,8
Gainerako profesionalak. Bestelako zerbitzuak	Resto Profes. Otros Servicios	1.112	9.432	4,0	33,8
Nekazaritza eta abeltzaintza	Agropecuario	1.087	10.519	3,9	37,7
Pintura eta eskaiola	Pintura y escayola	922	11.441	3,3	41,0
Ileapaindegia	Peluquería	884	12.325	3,2	44,2
Finant. entitateak, alokairuak eta enpres. tzako zerbitzuak	Financieras, alquileres y Serv. a empres.	863	13.188	3,1	47,3
Gain. profesionalak. Finantzak, alokairuak eta zerbitzuak	Resto Prof. Financieras, alquileres y Servicios	801	13.989	2,9	50,1
Abokatuak	Abogados	625	14.614	2,2	52,4

Hamabi adar horietatik, lehen zazpi adarretako bakoitzak 1.000 aitorten baino gehiago biltzen dute. "Merkataritza eta aseguruetakoko agenteak eta beste batzuk" adarra da aitorten gehien metatu dituen: 2.211 aitorten. Ondoren datoz, "Kafetegi eta tabernak. Beste batzuk" 1.977 aitorten, "Errepide bidezko garraioa" 1.451 aitorten eta "Igeltserotza" 1.411 aitorten.

#### Batez besteko etekina adarren arabera

Batez besteko etekina dezente aldatzen da 76 adarretan. Handiena "Mediku espezialistak (estomatologoak eta odontologoak ezik)" jarduera adarrak izan du: 67.651 euro. Txikiena, berriz, "Apainketarako areto eta institutuak" adarrak: 10.292 euro.

De esas doce ramas, las siete primeras aglutina cada una más de 1.000 declaraciones. La rama que concentra más declaraciones es la de "Agentes comerciales, de seguros y otros", con 2.211 declaraciones. Le siguen "Cafés y bares. Otros" con 1.977 declaraciones, "Transporte por carretera" con 1.451 declaraciones y "Albañilería" con 1.411 declaraciones.

#### Rendimiento medio por ramas

En las 76 ramas el rendimiento medio de cada una varía considerablemente. La rama con mayor rendimiento medio es la de "Médicos especialistas (excepto estomatólogos y odontólogos)": 67.651 euros. La de menor, "Salones e institutos de belleza": 10.292 euros.





CUADRO 1.2. TAULA

**Jarduera nagusiaren etekina. Etekin handieneko 10 adarrak**

Rendimiento de la actividad principal. Las 10 ramas con mayor rendimiento

IZENDAPENA	DENOMINACIÓN	Batez beste Media
Mediku espezialistak (estomat. eta odontologoak ezik)	Médicos especialistas (excepto estom. y odont.)	67.651
Farmaziak. Ts	Farmacias. Cm.	64.990
Estomatologo eta odontologoak	Estomatólogos y odontólogos	54.388
Baxurako arrantza	Pesca de bajura	41.826
Gain. profesionalak. Finantzak, alokairuak eta zerbitzuak	Resto Prof. Financieras, alquileres y Servicios	40.926
Medikuntza orokorra	Medicina general	40.419
Gainerako elik. eta edariak eta tabakoa. Ts	Resto Aliment, bebidas y tabaco . Cm	34.033
Industriako makinak (Konponketa)	Maquinaria industrial (Reparación)	32.629
Abokatuak	Abogados	31.621
Bestelako metal eraldakuntzak	Resto Transformación metales	30.432

Zenbatekoak eurotan / Importes en euros

**Etekin handieneko 10 adarrak**

1.2. taulan batez besteko etekinik handienak izan dituzten hamar adarrak erakusten dira. Horietatik bost adar jarduera profesionalenak dira, eta beste bostak jarduera enpresarialenak. Gogora dezagun etekinik handiena "Mediku espezialistak (estomatologoak eta odontologoak ezik)" adarrari dagokiola, eta txikiena, berriz, "Bestelako metal eraldakuntzak" (30.432 euro) adarrari dagokio.

**Las 10 ramas con mayores rendimientos**

En el cuadro 1.2. se muestran las diez ramas con mayores rendimientos medios. De ellas, cinco son de actividades profesionales y las otras cinco son de actividades empresariales. Recordemos que el mayor rendimiento corresponde a "Médicos especialistas (excepto estomatólogos y odontólogos)", y el menor corresponde a "Resto Transformación metales" (30.432 euros).

CUADRO 1.3. TAULA

**Jarduera nagusiaren etekina. Etekin txikieneko 10 adarrak**

Rendimiento de la actividad principal. Las 10 ramas con menor rendimiento

IZENDAPENA	DENOMINACIÓN	Batez beste Media
Apainketarako areto eta institutuak	Salones e institutos de belleza	10.292
Ileapaindegiak	Peluquería	11.161
Irakaskuntza arlo desberdinetako irakasleak	Personal docente de enseñanzas diversas	11.320
Mertzeria eta paketeria	Mercería y paquetería. Cm.	12.090
Nekazaritza eta abeltzaintza	Agropecuario	13.791
Etxeko elektragailuak (Konponketa)	Artículos eléctricos hogar (Reparación)	13.893
Ogia eta esnekiak. Ts	Pan y productos lácteos. Cm.	14.259
Gainerako konponketak	Resto Reparaciones	14.417
Pintura eta eskaiola	Pintura y escayola	14.617
Liburu eta egunkariak. Ts	Libros y periódicos. Cm.	14.682

Zenbatekoak eurotan / Importes en euros



## Etekin txikieneko 10 adarrak

1.3. taulan batez besteko etekinik txikiak izan dituzten hamar adarrak erakusten dira. Eta kasu honetan, denak bat ezik, enpresarialak dira. Gogora dezagun etekinik txikiak "Apainketarako areto eta institutuei" dagokiela (10.292 euro), eta handiena, berriz, "Liburu eta egunkariak. Ts." adarrak izan duela (14.682 euro).

### 1.11. PERTSONA FISIKOEN ERRENTAREN GAINEKO ZERGAREN AZTERKETA SEXUAREN ARABERA.

Aitorpen guztiak sailkatze aldera, sexuaren aldagaia ezarri behar diegu guztiei. Banaka, familia unitatean sartu gabe eta ezkontide gabeko batera aurkezturiko aitorpenak, aitortzaile bakarrari dagozkie eta sexua ezartzeko garaian ez daukate arazorik. Aitortzailea eta ezkontidea duten baterako aitorpenak, aldiz, ezin dira bi aitorpen homogeneotan zatitu. Baterako aitorpen mota hau familiako sarrerak pertsona bakarrarenak direnean edo desoreka handiko errentak dituztenean erabiltzen da eta, ondorioz, lan edo jarduera etekin handiena duen aitortzailearen sexua ezartzen diegu PFEZaren azterketa sexuaren arabera egiterakoan.

#### 1.11.1. AITORTZAILEAK SEXUAREN ARABERA

2017 ekitaldiko 378.468 aitorpen aurkeztu dira guztira, eta sexuaren arabera honako banaketa dute:

- Emakumeak: 1660.107 (%43,9)
- Gizonak: 212.361 (%56,1)

## Las 10 ramas con menores rendimientos

En el cuadro 1.3. se muestran las diez ramas con menores rendimientos medios. Y en este caso, todas las ramas excepto una son actividades empresariales. Recordemos que el menor rendimiento corresponde a "Salones e institutos de belleza" (10.292 euros) y el mayor a "Libros y periódicos. Cm." (14.682 euros).

### 1.11. ANÁLISIS DEL IMPUESTO SOBRE LA RENTA DE LAS PERSONAS FÍSICAS EN FUNCIÓN DEL SEXO.

Para clasificar todas las declaraciones tenemos que asignar la variable sexo a todas ellas. Las declaraciones individuales, de sujeto pasivo no integrado en unidad familiar y las conjuntas sin cónyuge corresponden a un único declarante y no presentan ningún problema a la hora de asignar sexo. Las declaraciones conjuntas con declarante y cónyuge no pueden desglosarse en dos declaraciones homogéneas. Teniendo en cuenta que este tipo de declaración conjunta favorece a las familias con únicos perceptores de ingresos o con una gran desproporción de rentas cuando son dos los perceptores, asignamos el sexo del contribuyente con mayor rendimientos del trabajo y de actividades, para el análisis del IRPF en función del sexo.

#### 1.11.1. DECLARANTES SEGÚN SEXO

En total se han presentado 378.468 declaraciones correspondientes al ejercicio 2017 y en función del sexo se distribuyen como sigue:

- Mujeres: 166.107 (43,9%)
- Hombres: 212.361 (56,1%)



GRÁFICO 1.29. GRAFIKOA  
Aitortzaileak sexuaren arabera  
Declarantes según sexo

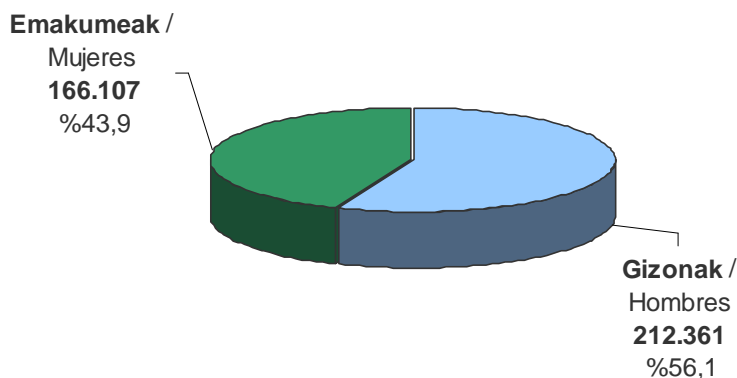

#### 1.11.2 ZENBATEKOAK SEXUAREN ARABERA

Ondoren, 2017ko ekitaldiko aitorten bateratuan garrantzi handiena duten kontzeptuen zenbatekoak aztertzen dira.

Oinarri ezargarri osoari dagokionez, banaketa honakoa da:

- Emakumeak: 3.769 milioi euro (%37,0).
- Gizonak: 6.413 milioi euro (%63,0).

Murrizpenak eta aurreko urteetako oinarri negatiboak eta konpentsazioak kendu ondoren, oinarri likidagarriaren banaketa horrela geratzen da:

- Emakumeak: 3.608 milioi euro (%37,6).
- Gizonak: 5.978 milioi euro (%62,4).

Ikusten da emakumeen portzentajea handitu egiten dela oinarri ezargarritik likidagarriara dagoen pausoa (%37,0tik %37,6ra). Honen arrazoia da gizonak pentsio konpentsagarri eta urteko mantenuagatiko murrizpenak (%98,7) eta batera tributatzegatik eginikoak (%79,1) neurri handiago batean erabiltzen dituztela.

#### 1.11.2 IMPORTES SEGÚN SEXO

A continuación se analizan los importes de los conceptos más importantes de la declaración consolidada del ejercicio 2017.

En relación a la base imponible total, el reparto es el siguiente:

- Mujeres: 3.769 millones euros (37,0%).
- Hombres: 6.413 millones euros (63,0%).

Una vez aplicadas las reducciones y bases negativas y compensaciones de años anteriores el reparto de la base liquidable queda así:

- Mujeres: 3.608 millones euros (37,6%).
- Hombres: 5.978 millones euros (62,4%).

Se observa que las mujeres aumentan su porcentaje en el paso de la base imponible a la liquidable (del 37,0% al 37,6%), y ello es debido a que las reducciones por pensiones compensatorias y anualidades por alimentos (98,7%) y por tributación conjunta (79,1%) son aplicadas en un porcentaje muy superior por los hombres.

Oinarri likidagarriari dagokion tarifa aplikatu ondoren kuota osoa ateratzen da; eta bere banaketa sexuaren arabera hau da:

- Emakumeak: 718 milioi euro (%35,0).
- Gizonak: 1.333 milioi euro (%65,0).

Emakumeek pisu erlatiboa galtzen dute kuota osoan (%35,0) oinarri likidagarriarekin alderatuta (%37,6), izan ere, oinarri likidagarri zenbateko txikiagoak dituzte eta PFEZren tarifa progresiboa da.

Kenkarietan ikusten da emakumeen pisu erlatiboa %40,9raino handitu dela. Hori gertatzen da emakumeek ondoko kenkarietan portzentaje handiagoa aplikatzen dutelako: kenkari familiar eta pertsonal gehienetan, etxebizitza alokatzeagatik kenkarian eta dohaintzen kenkarian. Osoasunean banaketa hau da:

- Emakumeak: 146 milioi euro (%40,9).
- Gizonak: 211 milioi euro (%59,1).

Kuota osoaren eta kenkarien banaketan horren ondorioz, sexuen arteko kuota likidoaren banaketa horrela geratzen da:

- Emakumeak: 597 milioi euro (%34,3).
- Gizonak: 1.146 milioi euro (%65,7).

Beraz, onetsi dezakegu PFEZaren zerga-bilketan gizonak egiten duten ekarpena 1.146 milioi eurokoa dela, emakumeen ekarpena baino %92,2 handiagoa (597 milioi euro).

Beraz, azken ondorio bezala esan daiteke, gizonak PFEZ osoaren %65,7a ordaintzen dutela eta emakumeek beste %34,3a.

Aplicando a la base liquidable su tarifa correspondiente se obtienen la cuota íntegra; y su distribución por sexos es la siguiente:

- Mujeres: 718 millones euros (35,0%).
- Hombres: 1.333 millones euros (65,0%).

Las mujeres pierden peso relativo en la cuota íntegra (35,0%) relación con la base liquidable (37,6%), debido a que tienen unos menores importes de base liquidable y la tarifa del IRPF es progresiva.

En las deducciones se observa que las mujeres aumentan su peso relativo hasta el 40,9%. Ello es debido a que la mayoría de las deducciones familiares y personales, la deducción de alquiler de vivienda y la deducción por donativos son aplicadas en un porcentaje superior por las mujeres. En total, el reparto es el siguiente:

- Mujeres: 146 millones euros (40,9%).
- Hombres: 211 millones euros (59,1%).

Como consecuencia de ese reparto de la cuota íntegra y las deducciones, la distribución por sexos de la cuota líquida queda así;

- Mujeres: 597 millones euros (34,2%).
- Hombres: 1.146 millones euros (65,8%).

Por tanto, podemos estimar que la recaudación impositiva en el IRPF aportada por los hombres asciende a 1.146 millones de euros y es superior en un 92,2% a la aportada por las mujeres (597 millones de euros).

Por tanto, y como conclusión final se puede decir que los hombres pagan el 65,7% del total del IRPF y las mujeres el 34,3% restante.

### 1.11.3 BATEZ BESTEKO ETEKINAK SEXUAREN ARABERA

Ezer baino lehen, sexu bakoitzari egotzitako batez bestekoen kalkulua nola egiten den zehaztea komeni da.

Atal honetan, oinarritzat hartu dira gizon zein emakumeek beraien aitortenetan zergaren likidazioko magnitude bakoitzean jasotako guztizkoak eta magnitude hauetan nulua ez den balioa duten aitortzaile kopuruarengatik zatitu dira.

Kalkulu honen ondorioz, lortutako batez bestekoak aitortzaileen guztikoarentzat kalkulutakoak baino nabarmen handiagoak dira, kasu horretan aitorten kopuru osoagatik zatitu baitira (magnitude bakoitzean balio nulua duten ala ez kontutan eduki gabe).

Esate baterako, aurkeztutako 378.468 aitortenentzako batez besteko kuota likidoa 4.605 eurotako izanik, atal honetan kuota likidoa nulua ez duten 307.092 aitorten (181.857 gizonetzkoenak eta 125.235 emakumezkoenak) batez bestekoak kalkulatu dira, ondorioz 5.675 eurotako batez bestekoa orokorra lortuz, aurrekoa baino nabarmen handiagoa.

#### Lan etekinak

Gizonen batez besteko lan etekina 28.156 eurokoa izan zen eta emakumeen batez besteko etekina baina %36,6 handiagoa da (20.605 euro).

Azpimarratu behar da lan etekin gordinetan aldea txikiagoa dela, %30,8, eta hori horrela da errenta baxuek (emakumeetan pisu handiagoa dutenak) hobari handiagoa dutelako, eta gastuak proportzionalki handiagoak dituztelako (Gizarte Segurantzako gastuek gehinezko muga dute).

### 1.11.3 IMPORTES MEDIOS SEGÚN SEXO

Antes que nada, conviene aclarar el método de cálculo empleado a la hora de asignar los distintos importes medios a cada sexo.

En este apartado, se ha partido de los importes totales que tanto mujeres y hombres han registrado en cada magnitud recogida en la liquidación del impuesto y se han dividido por el número de contribuyentes que tienen valores distintos de nulo en esas mismas magnitudes.

Es por ello, que las medias obtenidas de esta manera son significativamente superiores a las medias generales obtenidas para el total de contribuyentes, en cuyo caso se han obtenido dividiendo por número total de declaraciones (independientemente de si registran un valor distinto a nulo o no en cada magnitud).

Así, por ejemplo, la cuota líquida media total calculada para las 378.468 declaraciones presentadas es de 4.605 euros, mientras que en el presente apartado se calculan los importes medios para las 307.092 declaraciones (181.859 correspondientes a hombres y 125.233 a mujeres) con una cuota líquida distinta a cero, resultando una media claramente superior a la anterior, de 5.675 euros.

#### Rendimientos de trabajo

El rendimiento medio neto de trabajo de los hombres ascendió a 28.156 euros y es superior en un 36,6% al rendimiento medio de las mujeres (20.605 euros).

Cabe destacar que la diferencia en el rendimiento bruto de trabajo es inferior, 30,8%, y ello es debido a que las rentas bajas (con mayor peso en las mujeres) tienen mayor bonificación y los gastos son proporcionalmente más altos (al tener los gastos de Seguridad Social un límite máximo).



### Jardueren etekinak

Gizonen batez besteko jardueren etekina 16.620 eurokoa izan zen eta emakumeen batez besteko etekina baina %18,9 handiagoa da (13.972 euro).

### Oinarri ezargarri orokorra

Gizonen batez besteko oinarri ezargarri orokorra 28.414 eurokoa izan zen eta emakumeen batez bestekoa baina %34,9 handiagoa da (21.057 euro). Alde honek lan etekin garbietan dagoen aldearekin lotura zuzena du eta etekin mota honen pisu erlatibo handiaren ondorioa da.

### Rendimiento de actividades

El rendimiento medio neto de actividades de los hombres ascendió a 16.620 euros, y es superior en un 18,9% al rendimiento medio de las mujeres (13.972 euros)

### Base imponible general

La base imponible media general de los hombres ascendió a 28.414 euros, y es superior en un 34,9% al de las mujeres (21.057 euros). Esta diferencia es próxima a la de los rendimientos netos del trabajo y es debida al mayor peso relativo de este tipo de rendimientos.

GRÁFICO 1.30. GRAFIKOA  
Batez besteko oinarri ezargarri orokorra sexuaren arabera (eurotan)  
Base imponible general media según sexo (en euros)

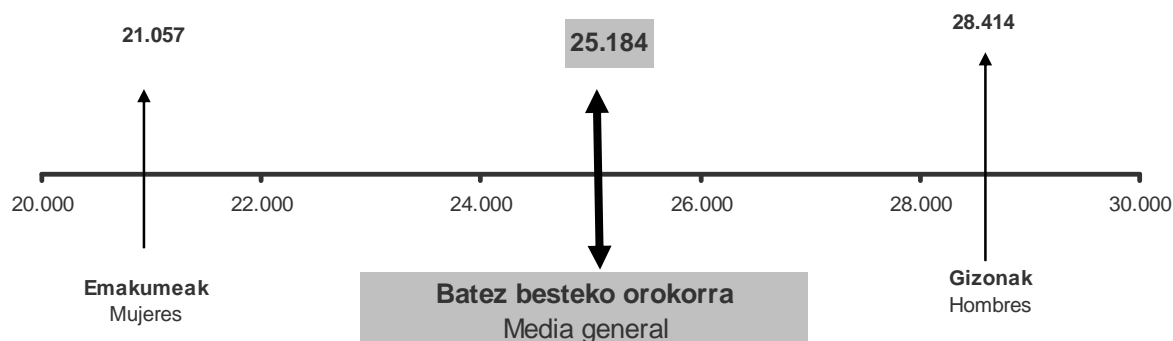

### Oinarri ezargarri orokorraren murrizpenak

Gizonen batez besteko oinarri ezargarri orokorraren murrizpenak 3.265 eurokoak izan ziren eta emakumeen batez bestekoa baino %41,9 handiagoa da (2.301 euro). Murrizpenen barruan, aipagarria da batera aitortzeagatik murrizpenean ageri den desberdintasuna: gizonezkoen batez

### Reducciones de la base imponible general

Las reducciones medias de la base imponible general de los hombres ascendieron a 3.270 euros, y es superior en un 41,7% al de las mujeres (2.308 euros). Dentro de las reducciones, destaca la diferencia existente en la reducción por tributación conjunta: siendo la media de reducción de los



bestekoa 4.106 eurokoa izanik, eta emakumezkoena 3.844 eurokoa, agerian geratzen da gizonezkoen baterako aitortpenen gehiengoa bi gurasoko familiaena dela (4.218 euroko murrizpena dagokie) eta emakumezkoen baterako aitortpenak guraso bakarrekoak direla gehienbat (3.665 euroko murrizpena dutenak).

### Aurrezpenaren oinarri likidagarria

Emakumeen batez besteko aurrezpenaren oinarri likidagarria 3.582 eurokoa izan da, gizonen batez bestekoa baino %23,3 txikiagoa da (4.418 euro). Bere osagaien artean nabarmentzekoak dira kapital higiezinaren etekinen datuak: emakumeen batez bestekoa (4.894 euro) gizonezkoena baino handiagoa da (4.707 euro)

### Kuota osoa, guztira

Gizonen batez besteko kuota osoa, guztira 6.526 eurokoa izan zen eta emakumeen batez bestekoa baino %42,2 handiagoa da (4.588 euro).

### Kenkariak guztira

Gizonen batez besteko kenkariak guztira 1.191 eurokoak izan dira eta emakumeen batez bestekoa baino %15,9 handiagoak dira (1.027 euro). Gizonezkoen artean alde handiena duena 65 urtetik gorako adinagatik kenkariena da (653 euro, 470 euroren aurrean; +%38,8). Emakumezkoen batez besteko zenbatekoak handiagoak diren kenkariak hauek dira: urteko mantenua ordaintzea (%21,4 handiagoa), aurreko ahaideengatik (%0,5 handiagoa), langileek enpresan parte hartzeagatik (%22,3 handiagoa), mezenasgoari dohaintzak (%7,0 handiagoa), nazioarteko ezarpen bikoitza (%50,7 handiagoa), alderdi politikoen aldeko kuota eta ekarpenengatik (%32,4 handiagoa), eta, azkenik, beste kenkariak (%10,4 handiagoa)

hombres de 4.128 euros y la de las mujeres de 3.785 euros, resulta evidente que la mayoría de declaraciones conjuntas de los hombres corresponden a familias biparentales (las cuales aplican una reducción de 4.218 euros) y las de las mujeres corresponden principalmente a familias monoparentales (cuya reducción es de 3.665 euros).

### Base liquidable del ahorro

La base liquidable media del ahorro de las mujeres asciende a 3.582 euros, y es un 23,3% inferior al de los hombres (4.418 euros). Entre sus componentes destacan los datos de los rendimientos del capital inmobiliario, en el que las mujeres tienen una media superior a la de los hombres (4.894 euros frente a 4.707 euros)

### Cuota íntegra total

La cuota íntegra media total de los hombres ascendió a 6.526 euros, y es superior en un 42,2% a la de las mujeres (4.588 euros).

### Total deducciones

La media del total de deducciones de los hombres ascendió a 1.191 euros y es superior en un 15,9% a la de las mujeres (1.027 euros). Como mayor diferencia en los hombres destaca la deducción por edad superior a 65 años (653 euros frente a 470 euros; +38,8%). Las deducciones dónde el importe medio de las mujeres es mayor son: abono de anualidades (21,4% superior), ascendientes (0,5% superior), participación trabajadores en la empresa (22,3% superior), donaciones al mecenazgo (7,0% superior), doble imposición internacional (50,7% mayor), cuotas y aportaciones satisfechas a partidos políticos (32,4% superior), y, finalmente, otras deducciones (10,4% superior).



### Kuota likidoa

Gizonen batez besteko kuota likidoa 6.303 eurokoa izan zen eta emakumeen batez bestekoa baino %32,3 handiagoa da (4.763 euro).

### Cuota líquida

La cuota líquida media de los hombres ascendió a 6.303 euros, y es superior en un 32,3% a la de las mujeres (4.763 euros).

GRÁFICO 1.31. GRAFIKOA  
Batez besteko kuota likidoa sexuaren arabera (eurotan)  
Cuota líquida media según sexo (en euros)

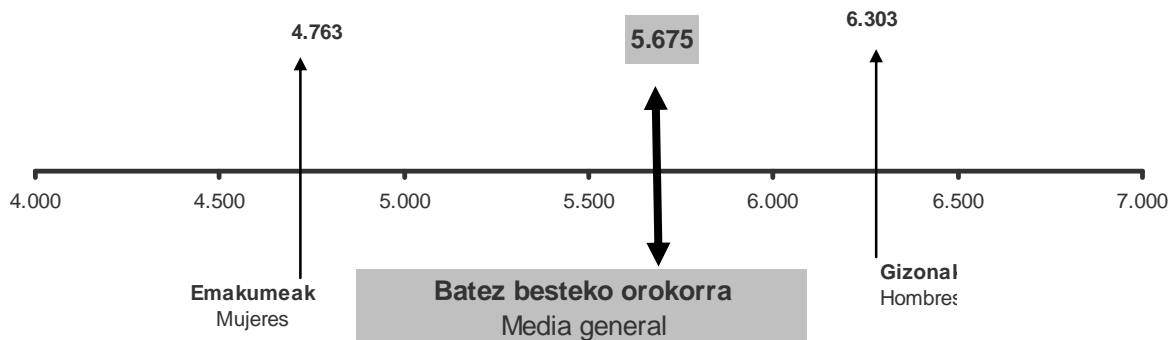





## ARAUDIAREN ERANSKINA

Hona hemen zein diren araudian sartu eta 2017ko Pertsona Fisikoen Errentaren gaineko Zergaren aitortpenean eragin duten aldaketa nagusiak:

- **5/2016 FORU ARAUA**, azaroaren 14koa, 2016. urtean zerga aldaketa jakin batzuk onartzen dituena. 2017ko urtarrilaren 1etik aurrera eragin duten aldaketetatik, hauek nabarmendu daitezke:
  - Tratamendu fiskal sustatzaile bat ezartzen da Epe Luzerako Aurrezki Planei. Hori horrela, salbuetsizat hartzen dira aurrezki hori antolatzeke erabiltzen den gordailu kontuak edo bizi aseguruak sortutako errentak, baldin eta planean 5.000 euro baino gutxiago jartzen badira urtean, eta 5 urteko epean gutxienez.
  - Ondare irabazi eta galeren esparruan, aldatu egiten da kapital sozialaren murriztapenen tratamendua, murriztapen horiek negoziatziora onartu gabeko baloreei dagozkien banatu gabeko mozkinetatik ez datozen ekarpenak itzuliz egiten direnean. Kasu horietan, kapital higigarriaren etekintzat hartuko da lortutako zenbatekoa edo jasotako ondasun edo eskubideen merkatu balioa. Eta muga izango da murriztapena egin aurretik itxitako azken ekitaldiari dagokion akzio edo partaidetzen funts propioen balioaren eta horien eskurapen balioaren arteko diferentzia positiboa. Muga horren gaineko soberakinak akzio edo partaidetzen eskurapen balioa gutxituko du.
- **1/2017 FORU DEKRETU-ARAUA**, otsailaren 28koa, zoru klausulen aplikazioagatik ordaindutako kopuruen itzulketak PFEZn izango duen tratamendua ezartzen duena. Gai honen inguruan Europar Batasuneko Justizia Auzitegiak 2016ko abenduaren 21ean

## ANEXO NORMATIVO

Los principales cambios normativos que han afectado a la declaración del IRPF del ejercicio 2017 han sido las siguientes:

- **NORMA FORAL 5/2016**, de 14 de noviembre, de aprobación en el año 2016 de determinadas modificaciones tributarias. Con efectos desde el día 1 de enero de 2017, cabe destacar las siguientes modificaciones:
  - Se establece un tratamiento fiscal incentivador para los Planes de Ahorro a Largo Plazo, declarándose exentas las rentas generadas por la cuenta de depósito o el seguro de vida a través del cual se instrumente dicho ahorro, siempre que se aporten cantidades inferiores a 5.000 euros anuales durante un plazo al menos de 5 años.
  - En materia de ganancias y pérdidas patrimoniales se ha modificado el tratamiento de las reducciones de capital social con devolución de aportaciones que no procedan de beneficios no distribuidos correspondientes a valores no admitidos a negociación. En tales supuestos se considerará rendimiento del capital mobiliario el importe obtenido o el valor de mercado de los bienes o derechos recibidos, con el límite de la diferencia positiva entre el valor de los fondos propios de las acciones o participaciones correspondiente al último ejercicio cerrado antes de la reducción y su valor de adquisición. El exceso sobre este límite minorará el valor de adquisición de las acciones o participaciones.
- **DECRETO FORAL-NORMA 1/2017**, de 28 de febrero, por el que se determina el tratamiento en el IRPF de las cantidades percibidas como consecuencia de la restitución de las cantidades satisfechas en aplicación de las cláusulas suelo. Aprobado como consecuencia



emandako sententzia baten ondorioz onartua, xedea arautzea zer tratamendu fiskal emango zaien pertsona fisikoaren errentaren gaineko zergan mailegaren interes tasak mugatzeko klausulen itzulketagatik jasotzen diren kopuruei. Finantza entitateekin akordioetara iristeagatik edo sententzia judicialak edo arbitraje laudoak exekutatu edo betetzeagatik jaso daitezke kopuru horiek.

- **1/2018 FORU ARAUA**, maiatzaren 10ekoa, zerga arau batzuetan aldaketak sartzen dituena. 2017ko urtarrilaren 1etik aurrera eragin duten aldeketetatik, hauek nabarmendu daitezke:
  - Errenta salbuetsien artean, Gizarte Segurantzak aitortu eta salbuetsita dauden familia prestazioen barruan sartzen dira funtzionario publikoek lanaldia murrizteagatik jasotzen dituzten ordainsariak, murrizketa hori minbiziak edo beste gaixotasun larri batek ukitutako seme-alaba adingabeak zaintzeko eskatzen denean. Gizarte Segurantzak kontzeptu horregatik aitortzen duen prestazioaren gehieneko zenbatekoa izango da beti muga.
  - Lehen sektorearen zuzeneko zenbatespenaren modalitate erraztuan, nekazaritza eta abeltzaintza jardueri aplikagarriak zaizkien erregela bereziak aldatzen ditu. Aldaketa horren ondorioz, jarduera horien titularrek modalitate erraztuan kalkulatzeko badute beren etekin garbia eta aurreko ekitaldian izan duten eragiketa bolumena ez bada izan 30.000 euro baino handiagoa, beren etekin garbia kalkulatzeko %75eko gastu forfaita aplikatuko dute lortutako sarreraren gainean, eta ezingo dute beste ezein gasturik kendu. Gainera, zergadun horien kontabilitate betebeharrak murrizten dira.

de la sentencia dictada por el Tribunal de Justicia de la Unión Europea con fecha 21 de diciembre de 2016 en torno a esta cuestión, tiene por objeto regular el tratamiento fiscal que es de aplicación en el impuesto a las cantidades percibidas por la devolución de las cláusulas de limitación de tipos de interés de préstamos derivadas tanto de acuerdos celebrados con las entidades financieras como de la ejecución o cumplimiento de sentencias judiciales o laudos arbitrales.

- **NORMA FORAL 1/2018**, de 10 de mayo, por la que se introducen modificaciones en diversas normas tributarias. Con efectos desde el día 1 de enero de 2017 cabe destacar las siguientes:
  - Entre las rentas exentas, se extiende la exención de las prestaciones familiares reconocidas por la Seguridad Social a las retribuciones percibidas por el funcionariado público por reducción de la jornada de trabajo por permiso para el cuidado de hijo o hija menor afectado por cáncer u otra enfermedad grave, con el límite del importe de la prestación máxima que reconoce la Seguridad Social por el mismo concepto.
  - En la modalidad simplificada del método de estimación directa del sector primario, se modifican las reglas especiales aplicables a las actividades agrícolas y ganaderas. En virtud de esta modificación, los titulares de este tipo de actividades que determinan su rendimiento neto por la modalidad simplificada y que en el ejercicio anterior hubieran tenido un volumen de operaciones no superior a 30.000 euros, determinarán su rendimiento neto aplicando un forfait de gasto del 75% sobre los ingresos obtenidos, con exclusión de la deducibilidad de cualquier otro gasto. Además, se reducen las obligaciones contables de estos contribuyentes.



**E.1.1. TAULA AITORPEN KOPURUAREN BILAKAERA MODALITATE, EMAITZA ETA FAMILI EGOERAREN ARABERA**

CUADRO E.1.1. EVOLUCIÓN DEL NÚMERO DE DECLARACIONES SEGÚN MODALIDAD, RESULTADO Y CIRCUNSTANCIAS FAMILIARES

AITORPENAK	DECLARACIONES	BALIO ABSOLUTUAK VALORES ABSOLUTOS				% EGITURA ESTRUCTURA EN %				% BARIAZIO TASA TASA DE VARIACIÓN %		
		2014	2015	2016	2017	2014	2015	2016	2017	15/14	16/15	17/16
Aitorpen kopurua	Nº Declaraciones	374.416	374.059	375.686	378.468					-0,1	0,4	0,7
Modalitatea	Modalidad											
Mekanizatua	Mecanizada	87.971	87.195	87.992	89.189	23,5	23,3	23,4	23,6	-0,9	0,9	1,4
Berretsia	Confirmada	197.344	202.044	201.287	198.162	52,7	54,0	53,6	52,4	2,4	-0,4	-1,6
Telematikoa/Internet	Telemática/Internet	89.101	84.820	86.407	91.117	23,8	22,7	23,0	24,1	-4,8	1,9	5,5
Kuota Diferentzial.emaizta	Resultado Cuota Diferencial											
Positiboak	Positivas	94.452	105.282	111.143	118.556	25,2	28,1	29,6	31,3	11,5	5,6	6,7
Negatiboak	Negativas	7.050	5.190	4.426	4.582	1,9	1,4	1,2	1,2	-26,4	-14,7	3,5
Itzultzeoak	A devolver	272.914	263.587	260.117	255.330	72,9	70,5	69,2	67,5	-3,4	-1,3	-1,8
Aitorpen mota	Tipo declaración											
Famili unitatean sartu gabeak	No incluido en unidad fam.	141.066	141.083	142.035	142.895	37,7	37,7	37,8	37,8	0,0	0,7	0,6
Famili unitatean sartuak	Incluido en unidad familiar	233.350	232.976	233.651	235.573	62,3	62,3	62,2	62,2	-0,2	0,3	0,8
Batera	Conjunta	84.128	82.361	80.045	77.792	22,5	22,0	21,3	20,6	-2,1	-2,8	-2,8
Banaka	Individual	149.222	150.615	153.606	157.781	39,9	40,3	40,9	41,7	0,9	2,0	2,7



**E.1.2. TAULA AITORPEN KOPURUA EMAITZA ETA MODALITATEAREN ARABERA**

CUADRO E.1.2. NÚMERO DE DECLARACIONES SEGÚN RESULTADO Y MODALIDAD

AITORPENAK	DECLARACIONES	POSITIBOAK / POSITIVAS			NEGATIBOAK NEGATIVAS	ITZULTZEKO A DEVOLVER	GUZTIRA TOTAL
		Zatikap. Con Frac.	Zatik.Gabe Sin Frac.	Guztira Total			
Telemat.+Internet	Telemát.+Internet	24.798	8.791	33.589	1.895	55.633	91.117
Berretsiak	Confirmadas	40.501	19.011	59.512	343	138.307	198.162
Mekanizatuak	Mecanizadas	10.043	15.412	25.455	2.344	61.390	89.189
<b>GUZTIRA</b>	<b>TOTAL</b>	<b>75.342</b>	<b>43.214</b>	<b>118.556</b>	<b>4.582</b>	<b>255.330</b>	<b>378.468</b>



**E.1.3. TAULA AITORPEN KOPURUAREN BANAKETA KUOTAKO KENKARIETAN APLIKATURIKO FAMILI EGOEREN ARABERA**

CUADRO E.1.3. DISTRIBUCIÓN DEL NÚMERO DE DECLARACIONES SEGÚN CIRCUNSTANCIAS FAMILIARES APLICADAS EN LAS DEDUCCIONES DE LA CUOTA

EZAUGARRIAK	CARACTERÍSTICAS	FAMILI UNITATETIK KANPO NO INCLUIDO EN UNIDAD FAMILIAR	FAMILI UNITATEAK UNIDADES FAMILIARES			GUZTIRA TOTAL
			Bateratua Conjunta	Banakakoa Individual	Guztira Total	
Seme-alab. 1ekin	Con 1 hijo	10.360	19.067	36.402	55.469	65.829
2 seme-alabekin	Con 2 hijos	5.239	18.081	56.202	74.283	79.522
3 seme-alabekin	Con 3 hijos	509	3.268	8.562	11.830	12.339
4 seme-alabekin	Con 4 hijos	43	448	652	1.100	1.143
5 seme-alabekin	Con más de 4 hijos	4	119	94	213	217
Seme-alabekin	Con hijos	16.155	40.983	101.912	142.895	159.050
Seme-alab. gabe	Sin hijos	126.740	36.809	55.869	92.678	219.418
Aurreko ahaideekin	Con ascendientes	896	487	430	917	1.813
65 urtetik gorako adina	Edad superior a 65 años	26.765	26.017	19.566	45.583	72.348
GUZTIRA	TOTAL	142.895	77.792	157.781	235.573	378.468



E.1.4. TAULA AITORPEN MEKANIZATUAK ESKUALDE ETA BULEGOEN ARABERA SAILKATUAK  
 CUADRO E.1.4. DECLARACIONES MECANIZADAS CLASIFICADAS POR COMARCAS Y OFICINAS

BULEGOA OFICINA	POSITIBOAK POSITIVAS		NEGATIBOAK NEGATIVAS	ITZULTZEKO A DEVOLVER		GUZTIRA TOTAL
	Kopurua Número	Zenbatekoa Importe	Kopurua Número	Kopurua Número	Zenbatekoa Importe	Kopurua Número
Bidasoa Behea						
-Irún	2.706	3.244	313	5.910	5.969	8.929
Debabarrena						
-Eibar	1.719	2.434	139	4.364	4.781	6.222
Debagoiena						
-Bergara	2.682	4.678	122	5.337	5.737	8.141
Donostialdea						
-Donostia :						
Errotaburu	1.522	2.461	92	3.630	4.582	5.244
Okendo	2.045	3.093	211	5.102	5.568	7.358
Sancho el Sabio	3.446	6.330	248	7.839	9.153	11.533
Secundino Esnaola	2.199	3.404	198	4.779	5.084	7.176
-Hernani	1.615	1.839	187	4.549	5.096	6.351
Goierrí						
-Beasain	1.765	2.725	174	4.940	5.824	6.879
Oarsoaldea						
-Errenteria	2.398	2.747	310	6.106	6.139	8.814
Tolosaldea						
-Tolosa	1.881	2.441	205	4.777	5.304	6.863
Urola Kosta						
-Azpeitia	1.477	1.972	145	4.057	4.758	5.679
<b>GUZTIRA / TOTAL</b>	<b>25.455</b>	<b>37.369</b>	<b>2.344</b>	<b>61.390</b>	<b>67.994</b>	<b>89.189</b>

Zenbatekoak mila eurokotan / Importes en miles de euros



E.1.5. TAULA AITORPEN BATERATUA 2017ko EKITALDIA. AITORPEN KOPURUA ETA ZENBATEKOAK  
CUADRO E.1.5. DECLARACIÓN CONSOLIDADA EJERCICIO 2017. NÚMERO DE DECLARACIONES E IMPORTES

KONTZERTUA	CONCEPTO	AIT.KOP Nº DECL.	ZENBATEKOAK / IMPORTE	
			Partziala Parcial	Azpitotala Subtotal
<b>OINARRI EZARGARRI OROKORRA</b>	<b>BASE IMPONIBLE GENERAL</b>			
1 LAN ETEKIN GARBIAK (1a-1b-1c-1d)	1 RENDIMIENTOS NETOS DE TRABAJO (1a-1b-1c-1d)	339.529		8.427.190
1a Etekin gordinak	1a Rendimientos brutos	347.970	10.001.833	
1b Gastu kengarriak	1b Gastos deducibles	239.330	456.934	
1c Hobaria - orokorra	1c Bonificación - general	347.782	1.091.158	
1d Hobaria - berezia	1d Bonificación - especial	6.926	26.550	
2 KAPITAL HIGIKORRAREN ETEKIN GARBIAK	2 RENDIMIENTOS NETOS DE CAPITAL MOBILIARIO	1.485		4.684
3 KAPITAL HIGIEZINAREN ETEKIN GARBIAK	3 RENDIMIENTOS NETOS DE CAPITAL INMOBILIARIO	21.119		169.518
4 ENPRESA EDO LANBIDE JARDUEREN ETEKIN GARBIAK (4c-4d)	4 RENDTOS. NETOS DE ACTIV. EMPR. O PROFES. (4c-4d)	40.434		632.682
4a Ekitaldiko etekin positiboak	4a Rendimientos positivos del ejercicio	41.749	644.821	
4b Ekitaldiko etekin negatiboak	4b Rendimientos negativos del ejercicio	4.047	21.747	
4c Ekitaldian integratzeko etekinak	4c Rendimientos a integrar en el ejercicio	41.447	640.077	
4d Aurreko ekitaldietako etekinen konpentsazioa	4d Compensación de rendimientos de ejercicios anteriores	2.047	7.395	
5 ERRENTA EGOZPENAK	5 IMPUTACIONES DE RENTA	123		396
6 ETEKIN GARBIAK GUZTIRA (1+2+3+4+5)	6 TOTAL RENDIMIENTOS NETOS (1+2+3+4+5)	366.717		9.234.470
7 SALDO NEGATIBOAREN KONPENTSAZIOA	7 COMPENSACIÓN DE SALDO NEGATIVO	78		186
8 ELEMENTU EZ PATRIMONIALEN IRABAZIAK ETA GALERAK	8 GANANCIAS Y PERDIDAS DE ELEMENTOS NO PATRIMONIALES	953		2.231
9 OINARRI EZARGARRI OROKORRA (6-7+8)	9 BASE IMPONIBLE GENERAL (6-7+8)	366.762		9.236.515
10 OINAR. EZ. OROKORRAREN MURRIZPENAK (11+12+13+14)	10 REDUCCIONES DE LA BASE IMPONIBLE GENERAL (11+12+13+14)	202.886		596.165
11 Pentsio konpentsagarriak eta urteko mantenua	11 Pensiones compensatorias y anualidades por alimentos	507	3.164	
12 Mutuei, pentsio planei eta BGA/Eei egindako ekarpenak	12 Aportaciones a mutualidades, Planes de Pensiones y EPSV	155.180	289.064	
13 Batera tributatzearatik	13 Por tributación conjunta	74.831	303.187	
14 Aurreko urteetako oinarri likidagarri negatiboak	14 Bases liquidables negativas de años anteriores	201	751	
15 ZERGAPETUTAKO OINARRI LIKIDAGARRI OROKORRA (9-10)	15 BASE LIQUIDABLE GENERAL SUJETA A GRAVAMEN (9-10)	364.134		8.640.350
16 Errenta salbuetsiak, karga tasa kalkulatzeko izan ezik	16 Rentas exentas excepto para determinar tipo de gravamen	13		302
17 ESKALA APLIKATZEKO OINARRIA (15+16)	17 BASE PARA LA APLICACION DE LA ESCALA (15+16)	364.135		8.640.652
18 AURRETIKO KUOTA OROKOR OSOA	18 CUOTA ÍNTEGRA GENERAL PREVIA	363.844		2.320.738
19 KUOTAREN MURRIZPENA	19 MINORACION DE CUOTA	363.844		486.101
20 KUOTA OSOA, OROKORRA (18-19)	20 CUOTA ÍNTEGRA GENERAL (18-19)	330.704		1.834.637
<b>AURREZPENAREN OINARRI EZARGARRIA</b>	<b>BASE IMPONIBLE DEL AHORRO</b>			
21 KAPITAL HIGIEZINAREN ETEKIN GARBIAK	21 RENDIMIENTOS NETOS DE CAPITAL INMOBILIARIO	32.701		156.876
22 KAPITAL HIGIKORRAREN ETEKIN GARBIAK	22 RENDIMIENTOS NETOS DE CAPITAL MOBILIARIO	215.945		481.138
23 ONDARE ELEMENTUEN IRABAZIAK	23 GANANCIAS DE ELEMENTOS PATRIMONIALES	72.792		430.439
24 EKITALDIAN KONPENTSATZEN DIRE ONDARE ELEMENTUEN GALERAK	24 PÉRDIDAS DE ELEMENTOS PATRIMONIALES QUE SE COMPENSAN EN EL EJERCICIO	18.406		67.356
25 ONDARE ELEMENTUEN GALERAK	25 PÉRDIDAS DE ELEMENTOS PATRIMONIALES	30.340	320.834	
26 KONPENTSAZIOAK ETA MURRIZPENAK	26 COMPENSACIONES Y REDUCCIONES	20.368		56.123
27 AURREZPENAREN OINARRI LIKIDAGARRIA (21+22+23-24-26)	27 BASE LIQUIDABLE DEL AHORRO (21+22+23-24-26)	233.866		944.974
28 AURREZPENAREN KUOTA OSOA	28 CUOTA ÍNTEGRA DEL AHORRO	233.866		216.081
29 Jarduerari atxikitako elementuen irabaziengatik doikuntza	29 Ajuste de ganancias de elementos afectos a la actividad	143		240
30 Kuota, %3ra tributatzeko irabaziak	30 Cuota tributación ganancias al 3%	7.685		448
31 KUOTA OSOA, GUZTIRA (20+28-29+30)	31 CUOTA ÍNTEGRA TOTAL (20+28-29+30)	360.743		2.050.925
32 KENKARI FAMILIAR ETA PERTSONALAK	32 DEDUCCIONES FAMILIARES Y PERSONALES	232.950		211.212
Ondorengoengatik	Descendientes	148.768	110.419	
Seme-alaben urteko mantenua ordaintzeagatik	Abono de anualidades por alimentos a los hijos	5.530	1.647	
Subj.pasiboarekin bizi diren aurrekoengatik	Ascendientes que convivan con el suj.pas.	1.813	516	
Desgaitua izateagatik	Discapacidad	31.020	30.370	
Adinekoak mendekoak izateagatik	Dependencia de personas mayores	17.044	26.953	
65 urtetik gorako adinagatik	Edad superior a 65 años	72.348	41.308	
33 PER. DESGAITUAREN ONDARE BABEST. EGINDAKO EKARP. KENKARIA	33 DEDUCCIÓN POR APORTACIONES PATRIMONIO DE PERSONAS CON DISCAPACIDAD	0		0
34 KENKARIAK OHIKO ETXEBIZITZAGATIK	34 DEDUCCIONES POR VIVIENDA HABITUAL	136.272		131.505
Etxebizitza errentan hartzea	Alquiler vivienda	33.062	33.038	
Etxebizitza erosteagatik	Adquisición de vivienda	104.686	96.401	
Etxebizitza kontuan inbertitzea	Inversión en cuenta vivienda	1.660	2.066	
35 JARDUERA EKONOMIKOAK SUSTATZEKO KENKARIAK	35 DEDUCCIONES FOMENTO DE LAS ACTIVIDADES ECONOMICAS	891		1.514
Inbertsioengatik	Por inversiones	587	1.126	
Langileek enpresan parte hartzeagatik	Por participación trabajadores en la empresa	240	283	
Enpresa berrietan edo osatu berrietan inbertitzeagatik	Por inversión en empresas de nueva o reciente creación	65	104	
36 KENK.DOHAINZENGATIK ETA LEHENTAS.ZKO JARD.RENGATIK	36 DEDUCCIONES POR DONATIVOS Y ACTIVIDADES PRIORITARIAS	91.929		5.408
Mezenasgoari egindako dohaintzak	Donaciones al mecenazgo	87.803	4.672	
Lehentasunezko jarduerak	Actividades prioritarias	9.247	736	
37 NAZIOARTEKO EZARPEN BIKOITZAREN KENKARIA	37 DEDUCCIÓN POR DOBLE IMPOSICION INTERNACIONAL	1.307		4.739
38 KENKARIA SINDIKATUEN KUOTENGATIK	38 DEDUCCIÓN POR CUOTAS SINDICALES	58.455		2.304
39 ALDERDI POLITIKOEN ALDEKO KUOTA ETA EKARPENENGATIK	39 CUOTAS Y APORTACIONES SATISFECHAS A PARTIDOS POLÍTICOS	3.603		131
40 BESTE KENKARI BATZUK	40 OTRAS DEDUCCIONES	30		31
41 KENKARIAK GUZTIRA (32+...+40)	41 TOTAL DEDUCCIONES (32+...+40)	319.111		356.844
42 KUOTA LIKIDOA	42 CUOTA LÍQUIDA	307.092		1.742.703
43 KONTURAKO ORDAINKETA	43 PAGOS A CUENTA	371.489		1.763.395
Lana	Del trabajo	314.505	1.524.101	
Kapital higikorra	Del capital mobiliario	227.283	98.359	
Kapital higiezina	Del capital inmobiliario	18.615	34.825	
Enpresa edo lanbide jarduerak	De actividades empresariales o profesionales	42.004	96.586	
Inbertsio kolektiboko erakundeak	De instituciones de inversión colectiva	63.594	9.314	
IE Tak eta EABak	De AIEs y UTEs	65	36	
Sariak	De premios	472	174	
44 Gehikuntza aur.ko ek. etako kenk. etarako eskubidea galtzeagatik	44 Incremento por pérdida del derecho a deducciones de ejer. ant.	500		513
45 KUOTA DIFERENTZIALA (42-43+44)	45 CUOTA DIFERENCIAL (42-43+44)	378.468		-20.179
Kuota diferentzial positiboa	Cuota diferencial positiva	118.556	246.485	
Kuota diferentzial negatiboa	Cuota diferencial negativa	4.582	0	
Itzuli beharreko kuota diferentziala	Cuota diferencial a devolver	255.330	266.647	
OBLIGAZIO HOBARITUEN ATXIKIPENAK ERAGINDAKO ALDEA	DIFERENCIA RETENCIONES OBLIGACIONES BONIFICADAS	77	17	
HAUTAZKO AITORPENAK ERAGINDAKO ALDEA	DIFERENCIA DECLARACIÓN OPCIONAL	7.895	1.492	

Zenbatekoak mila eurokotan / Importes en miles de euros



E.1.6. TAULA AITORPEN BATERATUAREN BILAKAERA

CUADRO E.1.6. EVOLUCIÓN DE LA DECLARACIÓN CONSOLIDADA

		BALORE ABSOLUTUAK VALORES ABSOLUTOS				% EGITURA ESTRUCTURA en %				% BARIAZIO TASA % TASA DE VAR.			
		2014	2015	2016	2017	2014	2015	2016	2017	15/14	16/15	17/16	
<b>ERRENTA ITURRIAK</b>		<b>FUENTES DE RENTA</b>											
Lana	Trabajo	7.731.840	7.911.439	8.131.293	8.427.190	83,3	82,9	83,3	82,3	2,3	2,8	3,6	
Kapital higikorra	Capital mobiliario	504.971	466.362	440.645	485.822	5,4	4,9	4,5	4,7	-7,6	-5,5	10,3	
Orokorra	General	3.071	3.424	3.756	4.684	0,0	0,0	0,0	0,0	11,5	9,7	24,7	
Aurrezpenarena	Del ahorro	501.900	462.938	436.890	481.138	5,4	4,8	4,5	4,7	-7,8	-5,6	10,1	
Kapital higiezina	Capital inmobiliario	266.727	287.254	307.236	326.394	2,9	3,0	3,1	3,2	7,7	7,0	6,2	
Orokorra	General	151.734	157.672	163.260	169.518	1,6	1,7	1,7	1,7	3,9	3,5	3,8	
Aurrezpenarena	Del ahorro	114.992	129.581	143.975	156.876	1,2	1,4	1,5	1,5	12,7	11,1	9,0	
Enpresa jarduerak	Actividades empresar.	552.964	591.136	611.192	632.682	6,0	6,2	6,3	6,2	6,9	3,4	3,5	
Errenta egozpenak	Imputaciones de renta	854	260	187	396	0,0	0,0	0,0	0,0	-69,6	-27,9	111,2	
Ondare irabazi eta galerak	Ganancias y pérdidas patrim.	229.813	289.934	274.418	365.314	2,5	3,0	2,8	3,6	26,2	-5,4	33,1	
Orokorra	General	2.043	1.370	1.857	2.231	0,0	0,0	0,0	0,0	-32,9	35,6	20,1	
Aurrezpenarena	Del ahorro	227.770	288.564	272.561	363.083	2,5	3,0	2,8	3,5	26,7	-5,5	33,2	
OINARRI EZARGARRIA	BASE IMPONIBLE	9.287.169	9.546.384	9.764.971	10.237.798	100,0	100,0	100,0	100,0	2,8	2,3	4,8	
PP-BGAE eta urteko manten.	PP-EPSV y anual. Alimentos	275.107	272.224	281.579	292.247	3,0	2,9	2,9	2,9	-1,0	3,4	3,8	
Baterako tributazioa	Tributación conjunta	323.358	317.916	310.511	303.187	3,5	3,3	3,2	3,0	-1,7	-2,3	-2,4	
Aurr.ekit.etekin neg.ak	Rtos.neg.ejerc.anter.	58.793	57.280	57.553	56.738	0,6	0,6	0,4	0,6	-2,6	-34,4	51,1	
OIN.EZAR.REN MURRIZP.	REDUCCIONES BASE IMPON.	657.258	647.420	629.644	652.172	7,1	6,8	6,4	6,4	-1,5	-2,7	3,6	
A	OINARRI LIKIDAGARRIA	BASE LIQUIDABLE	8.629.911	8.898.964	9.135.327	9.585.627	92,9	93,2	93,6	93,6	3,1	2,7	4,9
B	AURRETIKO KUOTA OSOA	CUOTA ÍNTEGRA PREVIA	2.237.385	2.336.753	2.409.750	2.537.026					4,4	3,1	5,3
	Kuotaren murrizpena	Minoración de cuota	456.287	470.608	477.447	486.101					3,1	1,5	1,8
	KUOTA OSOA	CUOTA ÍNTEGRA	1.781.107	1.866.145	1.932.303	2.050.925					4,8	3,5	6,1
<b>KENKARIAK</b>		<b>DEDUCCIONES</b>											
Famili eta pertsonalak	Familiares y personales	209.980	212.594	211.861	211.212	60,4	60,3	59,7	59,2	1,2	-0,3	-0,3	
Ondorengo ahaideak	Descendientes	111.248	111.252	110.758	110.419	32,0	31,5	31,2	30,9	0,0	-0,4	-0,3	
Urteko mantenua ordaintzea	Abono de anualidades	1.379	1.403	1.475	1.647	0,4	0,4	0,4	0,5	1,7	5,1	11,7	
Aurreko ahaideak	Ascendientes	525	510	507	516	0,2	0,1	0,1	0,1	-2,9	-0,6	1,8	
Desgaitua izateagatik	Discapacitados	31.411	30.838	30.611	30.370	9,0	8,7	8,6	8,5	-1,8	-0,7	-0,8	
Adinekoak menpekoak izateagatik	Dependencia personas mayores	24.435	26.555	26.659	26.953	7,0	7,5	7,5	7,6	8,7	0,4	1,1	
65 urtekin gorako adinagatik	Edad superior a 65 años	40.983	42.038	41.851	41.308	11,8	11,9	11,8	11,6	2,6	-0,4	-1,3	
Per. desgaituaren ondarrera ekarpenak	Aportación patrimonio per. discapacidad	62	68	87	0	0,0	0,0	0,0	0,0	10,0	28,8	-100,0	
Ohiko etxebizitza	Vivienda habitual	125.693	126.836	127.322	131.505	36,2	36,0	35,9	36,9	0,9	0,4	3,3	
Alokairua	Alquiler	26.173	28.337	30.475	33.038	7,5	8,0	8,6	9,3	8,3	7,5	8,4	
Erosteagatik	Adquisición	97.775	96.740	95.032	96.401	28,1	27,4	26,8	27,0	-1,1	-1,8	1,4	
Etxebizitza kontua	Cuenta vivienda	1.745	1.758	1.815	2.066	0,5	0,5	0,5	0,6	0,8	3,2	13,8	
Ezarpen bikoitza	Doble imposición	2.708	3.455	6.636	4.739	0,8	1,0	1,9	1,3	27,6	92,0	-28,6	
Jardueren sustapena	Fomento de actividades	725	949	1.113	1.514	0,2	0,3	0,3	0,4	30,8	17,3	36,0	
Dohaintzak	Donativos	4.486	4.918	5.263	5.408	1,3	1,4	1,5	1,5	9,6	7,0	2,8	
Sindikatuaren kuotengatik	Cuotas sindicales	2.293	2.245	2.264	2.304	0,7	0,6	0,6	0,6	-2,1	0,8	1,8	
Alderdi politikoen aldeko ekarpenak	Aportaciones partidos políticos	160	158	170	131	0,0	0,0	0,0	0,0	-1,3	7,7	-22,7	
Bizitza edo elbarritasun aseg. Konpen.	Compensación seguros vida o invalidez	1.513	1.328	-	-	0,4	0,4	0,0	0,0	-12,2	-	-	
Bestelako kenkariak	Otras deducciones	42	185	90	31	0,0	0,1	0,0	0,0	337,2	-51,2	-66,1	
KENKARIAK GUZTIRA	TOTAL DEDUCCIONES	347.663	352.735	354.806	356.844	100,0	100,0	100,0	100,0	1,5	0,6	0,6	
C	KUOTA LIKIDOA	CUOTA LÍQUIDA	1.484.953	1.564.997	1.628.394	1.742.703					5,4	4,1	7,0
<b>ATXIKIPENAK</b>		<b>RETENCIONES</b>											
Lanaren atxikipenak	Retenciones del trabajo	1.367.144	1.406.831	1.457.067	1.524.101	84,6	85,8	86,8	86,4	2,9	3,6	4,6	
Kap.higikorraren atxikipenak	Retenc.cap.mobiliario	111.073	98.021	90.833	98.359	6,9	6,0	5,4	5,6	-11,8	-7,3	8,3	
Kap.higiezinaren atxikipenak	Retenc.cap.inmobiliario	35.516	34.836	34.133	34.825	2,2	2,1	2,0	2,0	-1,9	-2,0	2,0	
Inb. kolek.ko erak.en atxikip.ak	Retenc. Insti. Inversión col.	6.707	8.605	5.806	9.314	0,4	0,5	0,3	0,5	28,3	-32,5	60,4	
Jardueren atxikipenak	Retenc.de actividades	95.994	91.017	91.327	96.586	5,9	5,6	5,4	5,5	-5,2	0,3	5,8	
IETak eta EABak	De AIEs y UTEs	36	31	34	36	0,0	0,0	0,0	0,0	-16,1	11,1	7,0	
Sarien atxikipenak	Retenciones premios	126	97	143	174	0,0	0,0	0,0	0,0	-22,9	47,7	21,3	
ATXIKIPENAK GUZTIRA	TOTAL RETENCIONES	1.616.598	1.639.439	1.679.343	1.763.395	100,0	100,0	100,0	100,0	1,4	2,4	5,0	
Gehikuntza ken. eskubidea galtzeagatik	Incremento por pérdida dcho. deducciones	1.035	755	436	513					-27,0	-42,2	17,5	
KUOTA DIFERENTZIALA	CUOTA DIFERENCIAL	-130.610	-73.687	-50.513	-20.179					-43,6	-31,4	-60,1	
Batez best.karga tasa (% B/A)	Tipo med.gravamen (%B/A)	25,9	26,3	26,4	26,5								
Batez besteko karga.tasa.efekt. (%C/A)	T.med.grav.efectivo (%C/A)	17,2	17,6	17,8	18,2								

Zenbatekoak mila eurokotan / Importes en miles de euros





**E.1.7. TAULA LANAREN ETEKIN GARBIAREN BILAKAERA**

CUADRO E.1.7. EVOLUCIÓN DEL RENDIMIENTO NETO DEL TRABAJO

KONTZEPTUAK	CONCEPTOS	BALIO ABSOLUTUAK VALORES ABSOLUTOS				% BARIAZIO TASA TASA DE VARIACIÓN %		
		2014	2015	2016	2017	15/14	16/15	17/16
1 Lan etekin gordina	Rto. bruto de trabajo	9.246.809	9.450.339	9.680.847	10.001.833	2,2	2,4	3,3
2 Gastuak	Gastos	427.850	431.241	440.819	456.934	0,8	2,2	3,7
3 Hobaria	Bonificación	1.087.119	1.107.659	1.108.735	1.117.709	1,9	0,1	0,8
LAN ETEKIN GARBIA (1-2-3)	RDTO. NETO DE TRABAJO (1-2-3)	7.731.840	7.911.439	8.131.293	8.427.190	2,3	2,8	3,6

Zenbatekoak mila eurokotan / Importes en miles de euros



E.1.8. TAULA AURREZPENAREN OINARRI LIKIDAGARRIA  
CUADRO E.1.8. BASE LIQUIDABLE DEL AHORRO

KONTZEPTUAK	CONCEPTOS	BALIO ABSOLUTUAK VALORES ABSOLUTOS				% EGITURA ESTRUCTURA %				% BARIAZIO TASA TASA VARIACIÓN %		
		2014	2015	2016	2017	2014	2015	2016	2017	15/14	16/15	17/16
1 Kapital higiezinaren etekin garbia	1 Rendimiento neto del capital inmobiliario	114.992	129.581	143.975	156.876	14,5	15,7	17,6	16,6	12,7	11,1	9,0
2 Kapital higikorren etekin garbia (3-4)	2 Rendimiento neto del capital mobiliario (3-4)	495.356	450.026	422.353	476.421	62,7	54,4	51,6	50,4	-9,2	-6,1	12,8
3 Aurreko etekin garbia	3 Rendimiento neto previo	532.944	487.459	465.871	522.238	67,4	59,0	57,0	55,3	-8,5	-4,4	12,1
4 Salbuetsitako dibidendu eta mozkin-partaidetzak	4 Exención de dividendos y participaciones	37.588	37.432	43.518	45.818	4,8	4,5	5,3	4,8	-0,4	16,3	5,3
5 Kapitalaren etekin garbien saldo pos. (balain 1+2>0)	5 Saldo positivo rtos. de capital (si 1+2>0)	616.892	592.519	580.865	638.014	78,0	71,7	71,0	67,5	-4,0	-2,0	9,8
6 Kapitalaren etekin garbien saldo neg. (balain 1+2<0)	6 Saldo negativo rtos. de capital (si 1+2<0)	6.544	12.911	14.536	4.717	0,8	1,6	1,8	0,5	97,3	12,6	-67,5
7 Aurreko ek. kapitalaren etekinen saldo negat.	7 Compen. saldo negativo rtos. capital ejer. anteriores	10.617	6.697	7.213	7.208	1,3	0,8	0,9	0,8	-36,9	7,7	-0,1
8 Ondare irabaziak	8 Ganancias patrimoniales	291.605	357.395	329.285	430.439	36,9	43,2	40,3	45,6	22,6	-7,9	30,7
9 Ondare galerak	9 Pérdidas patrimoniales	63.834	68.831	56.724	67.356	8,1	8,3	6,9	7,1	7,8	-17,6	18,7
10 Aurrezpenaren oinarriaren konpentsazioa	10 Compensación base del ahorro	43.628	47.741	28.191	48.895	5,5	5,8	3,4	5,2	9,4	-41,0	73,4
11 Pentsio konp. eta mantenurako murriz. gerakina	11 Remanente reduc. pensiones comp. y anual alim.	10	28	7	19	0,0	0,0	0,0	0,0	180,5	-74,8	178,5
12 AURREZPENAREN OINARRI LIK. (5-7+8-9-10-11-12-13)	12 BASE LIQUIDABLE DEL AHORRO (5-7+8-9-10-11)	790.408	826.616	818.014	944.974	100,0	100,0	100,0	100,0	4,6	-1,0	15,5

Zenbatekoak mila eurokotan / Importes en miles de euros



**E.1.9. TAULA ATXEKIPENEN ETA SARRERA GORDINEN BILAKAERA**

CUADRO E.1.9. EVOLUCIÓN DE LAS RETENCIONES Y DE LOS INGRESOS BRUTOS

KONTZEPTUA	CONCEPTO	2014	2015	2016	2017
A. Lanaren sarrerak	A. Ingresos trabajo	9.246.809	9.450.339	9.680.847	10.001.833
B. Kapital higikorren sarrerak	B. Ingrs.cap.mobiliario	542.558	503.794	486.463	531.639
C. Jarduera enpresarialak	C. Actividades empresariales	552.964	591.136	611.192	632.682
D. Lanaren atxikpenak	D. Retenciones trabajo	1.367.144	1.406.831	1.457.067	1.524.101
E. Kapital higikorren atxikpenak	E. Ret.capital mobiliario	111.073	98.021	90.833	98.359
F. Ord.zatikatuak+Jardueren atxikpenak	F. Pag.frac.+Ret.Actividades	95.994	91.017	91.327	96.586
Lanaren atxikpenak (%D/A)	Retenc. trabajo (%D/A)	14,8	14,9	15,1	15,2
Kap.higikorren atxikpenak (%E/B)	Ret.capital mobiliario (%E/B)	20,5	19,5	18,7	18,5
Jardueren atxikpenak (%F/C)	Retenc. actividades (%F/C)	17,4	15,4	14,9	15,3

Zenbatekoak mila eurokotan / Importes en miles de euros



**E.1.10. TAULA ERLIJO ETA GIZARTE XEDEETARAKO ESLEIPENEN BILAKAERA**

CUADRO E.1.10. EVOLUCIÓN DE LAS ASIGNACIONES PARA FINES RELIGIOSOS Y SOCIALES

KUOTA OSOAREN ESLEIPENA	ASIGNACIÓN DE LA CUOTA ÍNTEGRA	BALORE ABSOLUTUAK VALORES ABSOLUTOS				% EGITURA ESTRUCTURA en %				% BARIAZIO TASA % TASA DE VAR.		
		2014	2015	2016	2017	2014	2015	2016	2017	15/14	16/15	17/16
Zehaztu gabekoak	No consta	-	1.531	2.717	4.958	-	8,5	14,6	25,5	-	77,4	82,5
Zehaztuak	Consta	15.663	16.412	15.834	14.484	100,0	91,5	85,4	74,5	4,8	-3,5	-8,5
Eliza Katolikoa	Iglesia Católica	3.575	4.522	4.422	4.061	22,8	25,2	23,8	20,9	26,5	-2,2	-8,2
Gizarte xedeak	Fines Sociales	10.518	11.890	11.412	10.423	67,2	66,3	61,5	53,6	13,0	-4,0	-8,7
Sektore publikoa	Sector público	1.570	-	-	-	10,0	-	-	-	-	-	-
<b>ESLEIPENA GUZTIRA</b>	<b>TOTAL ASIGNACIÓN</b>	<b>15.663</b>	<b>17.943</b>	<b>18.551</b>	<b>19.442</b>	<b>100,0</b>	<b>100,0</b>	<b>100,0</b>	<b>100,0</b>	<b>14,6</b>	<b>3,4</b>	<b>4,8</b>

Zenbatekoak mila eurokotan / Importes en miles de euros



**E.1.11. TAULA ZERGAREN EMAITZAREN BILAKAERA**

CUADRO E.1.11. EVOLUCIÓN DEL RESULTADO DEL IMPUESTO

KONTZEPTUA	CONCEPTO	2014	2015	2016	2017
Itzultzeko aitortpenak (zenbat)	Declarac.con devolución (número)	272.914	263.587	260.117	255.330
Zenbatekoa (mila eurokotan)	Cuantía (en miles de euros)	299.741	278.729	270.229	266.647
Batez besteko itzulketa (eurotan)	Devolución media (en euros)	1.098	1.057	1.039	1.044
Aitorpen positiboak (zenbat)	Declaraciones positivas (número)	94.452	105.282	111.143	118.556
Zenbatekoa (mila eurokotan)	Cuantía (en miles de euros)	169.129	205.058	219.734	246.485
Batez best.ordainketa (eurotan)	Ingreso medio (en euros)	1.791	1.948	1.977	2.079



**E.1.12. TAULA ETEKINEN BANAKETA AITORPEN MOTEN ARABERA**

CUADRO E.1.12. DISTRIBUCIÓN DE RENDIMIENTOS POR TIPO DE DECLARACIONES

KONTZEPTUA	CONCEPTO	JARDUERAK ACTIVIDADES	LANA TRABAJO	KAPITALA CAPITAL	MISTOAK MIXTAS	GUZTIRA TOTAL
Aitorpen kopurua	Nº declaraciones	27.900	326.598	19.484	4.486	378.468
ETEKIN GARBIAK	RENDIMIENTOS NETOS					
Lana	Trabajo	22.313	8.295.128	103.766	5.982	8.427.189
Kapital higikorra	Capital mobiliario	9.281	171.079	303.416	2.047	485.822
Kapital higiezina	Capital inmobiliario	16.944	158.207	148.499	2.744	326.394
Jarduerak	Actividades	579.931	38.826	8.272	5.653	632.682
Errenta egozpenak	Imputación de rentas	-90	305	161	20	396
BANAKETA PORTZENTUALA (%)	DISTRIBUCION PORCENTUAL (%)					
Aitorpen kopurua	Nº declaraciones	7,4	86,3	5,1	1,2	100,0
Lana	Trabajo	0,3	98,4	1,2	0,1	100,0
Kapitala (higikorra+higiezina)	Capital (mobiliario + inmobiliario)	3,2	40,5	55,6	0,6	100,0
Jarduerak	Actividades	91,7	6,1	1,3	0,9	100,0
Gardentasun fiskala	Transparencia fiscal	-22,6	77,0	40,7	5,0	100,0

Zenbatekoak mila eurokotan / Importes en miles de euros



E.1.13. TAULA AITORPEN KONTOLIDATUEN BATEZ BESTEKO ZENBATEKOAK AITORPEN MOTEN ARABERA

CUADRO E.1.13. IMPORTES MEDIOS DE DECLARACIONES CONSOLIDADAS POR TIPOS DE DECLARACIONES

KONTZEPTUA	CONCEPTO	JARDUERAK ACTIVIDADES	LANA TRABAJO	KAPITALA CAPITAL	MISTOAK MIXTAS	GUZTIRA TOTAL
Aitorpen kopurua	Nº declaraciones	27.900	326.598	19.484	4.486	378.468
ETEKIN GARBIAK	RENDIMIENTOS NETOS					
1 Lana	Trabajo	800	25.399	5.326	1.333	22.267
2 Kapital higikorra orokorra	Capital mobiliario general	8	5	137	12	12
3 Kapital higiezina orokorra	Capital inmobiliario general	244	179	5.273	313	448
4 Jarduerak	Actividades	20.786	119	425	1.260	1.672
5 Errenta egozpenak	Imputación de rentas	-3	1	8	4	1
6 ETEKIN GARBIAK GUZT. (1+2+3+4+5)	TOTAL REND.NETO (1+2+3+4+5)	21.834	25.703	11.169	2.924	24.400
7 Ondare irabazi eta galera orokorrak	Ganancias y pérd. patrim. gener.	10	4	27	30	6
8 Aurrezpenaren kapital higikorra	Capital mobiliario del ahorro	325	519	15.435	444	1.271
9 Aurrezpenaren kapital higiezina	Capital inmobiliario del ahorro	363	305	2.349	299	415
10 Aurrezp. ondare irabazi eta galerak	Ganancias y pérd. patrim. ahorro	688	643	6.602	1.201	959
11 Murrizpenak	Reducciones	1.672	1.751	1.654	348	1.723
12 OINARRRI LIKIDAGARRIA GUZTIRA	BASE LIQUIDABLE TOTAL	21.549	25.423	33.928	4.549	25.327
13 AURRETIKO KUOTA OSOA	CUOTA INTEGRAL PREVIA	5.949	6.730	8.602	1.230	6.704
14 Kuotaren murrizpena	Minoración de cuota	1.274	1.338	672	132	1.284
15 KUOTA OSOA	CUOTA ÍNTEGRA	4.667	5.393	7.931	1.099	5.419
Kenkari familiar eta pertsonalak	Deducciones familiares y person.	471	553	765	536	558
Ohiko etxebizitzaren kenkaria	Deducción vivienda habitual	365	364	106	99	347
Jarduerak sustatzeko kenkaria	Deducción fomento actividades	38	1	2	0	4
Ezarpen bikoitzaren kenkaria	Deducción doble imposición	16	3	163	9	13
Sindikatuaren kuotengatik	Cuotas sindicales	1	7	1	1	6
Dohaintzen kenkaria	Deducción donativos	11	14	30	3	14
Bestelako kenkariak	Otras deducciones	0	0	1	0	0
KENKARIAK GUZTIRA	TOTAL DEDUCCIONES	901	943	1.069	649	943
16 KUOTA LIKIDOA	CUOTA LIQUIDA	3.887	4.556	7.292	972	4.605
Kuota osoa / OL (13/12)	Cuota íntegra / BL (13/12)	27,6	26,5	25,4	27,0	26,5
Kuota likidoa / OL (16/12)	Cuota líquida / BL (16/12)	18,0	17,9	21,5	21,4	18,2

Zenbatekoak eurotan / Importes en euros



**E.1.14. TAULA AITORPEN KOPURUA, OINARRI LIKIDAGARRIAK ETA KUOTA LIKIDOAK OINARRI LIKIDAGARRIAREN TARTEEN ARABERA**  
CUADRO E.1.14. NÚMERO DE DECLARACIONES, BASES LIQUIDABLES Y CUOTAS LÍQUIDAS POR TRAMOS DE BASE LIQUIDABLE

OINARRI LIKIDAGARRIAREN MAILAK TRAMOS DE BASE LIQUIDABLE (eurotan / en euros)	AITORPEN KOPURUA NÚMERO DE DECLARACIONES			OINARRI LIKIDAGARRIA BASE LIQUIDABLE			KUOTA LIKIDOAK CUOTA LÍQUIDA		
	Kopurua Número	Portzentajea/Porcentaje		Zenbatekoa Importe	Portzentajea/Porcentaje		Zenbatekoa Importe	Portzentajea / Porcentaje	
		Egitura Estructura	Metatua Acumulado		Egitura Estructura	Metatua Acumulado		Egitura Estructura	Metatua Acumulado
Negatiboa/Negativa	204	0,1	0,1	-546	0,0	0,0	19	0,0	0,0
0 - 2.400	19.143	5,1	5,1	11.734	0,1	0,1	117	0,0	0,0
2.400 - 3.600	5.031	1,3	6,4	15.120	0,2	0,3	128	0,0	0,0
3.600 - 4.800	8.714	2,3	8,7	37.092	0,4	0,7	182	0,0	0,0
4.800 - 6.000	8.057	2,1	10,9	43.589	0,5	1,1	251	0,0	0,0
6.000 - 8.400	18.206	4,8	15,7	131.462	1,4	2,5	1.728	0,1	0,1
8.400 - 10.800	20.105	5,3	21,0	193.465	2,0	4,5	5.862	0,3	0,5
10.800 - 13.200	22.673	6,0	27,0	272.986	2,8	7,4	13.744	0,8	1,3
13.200 - 15.600	25.979	6,9	33,9	374.431	3,9	11,3	26.140	1,5	2,8
15.600 - 18.000	28.922	7,6	41,5	486.635	5,1	16,3	46.431	2,7	5,4
18.000 - 20.400	27.848	7,4	48,9	533.919	5,6	21,9	62.421	3,6	9,0
20.400 - 22.800	24.949	6,6	55,4	538.200	5,6	27,5	71.607	4,1	13,1
22.800 - 25.200	22.605	6,0	61,4	541.989	5,7	33,2	79.734	4,6	17,7
25.200 - 27.600	20.433	5,4	66,8	539.028	5,6	38,8	85.819	4,9	22,6
27.600 - 30.000	20.232	5,3	72,2	582.510	6,1	44,9	98.213	5,6	28,3
30.000 - 32.400	17.092	4,5	76,7	532.690	5,6	50,4	94.992	5,5	33,7
32.400 - 34.800	17.785	4,7	81,4	595.960	6,2	56,7	114.531	6,6	40,3
34.800 - 37.200	12.310	3,3	84,6	442.440	4,6	61,3	87.127	5,0	45,3
37.200 - 39.600	9.888	2,6	87,2	379.230	4,0	65,2	77.729	4,5	49,7
39.600 - 42.000	7.571	2,0	89,2	308.587	3,2	68,4	65.178	3,7	53,5
42.000 - 44.400	6.021	1,6	90,8	259.766	2,7	71,2	56.409	3,2	56,7
44.400 - 46.800	4.742	1,3	92,1	215.937	2,3	73,4	47.815	2,7	59,5
46.800 - 49.200	3.757	1,0	93,1	180.127	1,9	75,3	40.820	2,3	61,8
49.200 - 51.600	3.031	0,8	93,9	152.696	1,6	76,9	35.569	2,0	63,8
51.600 - 54.000	2.558	0,7	94,6	134.979	1,4	78,3	32.279	1,9	65,7
54.000 - 56.400	2.199	0,6	95,1	121.346	1,3	79,6	29.562	1,7	67,4
56.400 - 58.800	1.867	0,5	95,6	107.509	1,1	80,7	26.694	1,5	68,9
58.800 - 61.200	1.643	0,4	96,1	98.561	1,0	81,7	24.884	1,4	70,3
61.200 - 63.600	1.414	0,4	96,4	88.225	0,9	82,6	22.582	1,3	71,6
63.600 - 66.000	1.248	0,3	96,8	80.832	0,8	83,5	21.072	1,2	72,9
66.000 - 72.000	2.551	0,7	97,4	175.694	1,8	85,3	47.142	2,7	75,6
72.000 - 78.000	1.916	0,5	97,9	143.334	1,5	86,8	39.858	2,3	77,8
78.000 - 84.000	1.280	0,3	98,3	103.512	1,1	87,9	29.448	1,7	79,5
84.000 - 90.000	986	0,3	98,5	85.488	0,9	88,8	24.647	1,4	81,0
90.000 - 120.000	2.651	0,7	99,2	271.657	2,8	91,6	81.869	4,7	85,6
120.000 - 150.000	1.046	0,3	99,5	139.359	1,5	93,1	43.713	2,5	88,2
150.000 - 180.000	538	0,1	99,7	87.757	0,9	94,0	27.826	1,6	89,8
Más de 180.000 - tik gora	1.273	0,3	100,0	578.328	6,0	100,0	178.563	10,2	100,0
<b>GUZTIRA / TOTAL</b>	<b>378.468</b>	<b>100,0</b>		<b>9.585.627</b>	<b>100,0</b>		<b>1.742.703</b>	<b>100,0</b>	

Zenbatekoak mila eurokotan / Importes en miles de euros





E.1.15. TAULA AITORPEN KOPURUAREN, OINARRI LIKIDAGARRIEN ETA KUOTA LIKIDOEEN BILAKAERA OINARRI LIKIDAGARRIAREN TARTEEN ARABERA  
CUADRO E.1.15. EVOLUCIÓN DEL Nº DE DECLARACIONES, BASES LIQUIDABLES Y CUOTAS LÍQUIDAS POR TRAMOS DE BASE LIQUIDABLE

OINARRI LIKIDAGARRIAREN MAILAK TRAMOS DE BASE LIQUIDABLE (eurotan / en euros)	AITORPEN KOPURUA NÚMERO DE DECLARACIONES				OINARRI LIKIDAGARRIA BASE LIQUIDABLE				KUOTA LIKIDOA CUOTA LÍQUIDA			
	2014	2015	2016	2017	2014	2015	2016	2017	2014	2015	2016	2017
Negatiboa/Negativa	230	252	232	204	-489	-511	-754	-546	26	24	42	19
0 - 2.400	25.692	23.271	21.653	19.143	17.992	16.240	13.947	11.734	368	274	156	117
2.400 - 3.600	6.816	6.197	5.532	5.031	20.452	18.590	16.633	15.120	296	226	171	128
3.600 - 4.800	9.807	9.477	9.266	8.714	41.589	40.235	39.390	37.092	380	300	209	182
4.800 - 6.000	10.163	9.716	9.200	8.057	54.844	52.439	49.634	43.589	443	385	285	251
6.000 - 8.400	19.960	19.777	19.249	18.206	143.569	142.571	138.776	131.462	2.002	1.970	1.816	1.728
8.400 - 10.800	19.792	20.688	20.396	20.105	189.621	198.681	196.004	193.465	4.955	5.733	5.720	5.862
10.800 - 13.200	22.085	22.681	22.631	22.673	266.249	273.026	272.599	272.986	11.363	13.415	13.600	13.744
13.200 - 15.600	26.142	25.382	25.551	25.979	376.959	366.066	368.288	374.431	24.180	25.083	25.681	26.140
15.600 - 18.000	30.087	28.297	28.595	28.922	505.764	475.692	480.738	486.635	46.499	44.862	45.693	46.431
18.000 - 20.400	28.026	26.956	27.437	27.848	537.150	516.911	525.936	533.919	60.743	59.237	60.859	62.421
20.400 - 22.800	24.132	24.061	24.536	24.949	520.638	519.313	529.371	538.200	68.265	68.459	70.150	71.607
22.800 - 25.200	21.280	21.770	21.928	22.605	510.256	522.034	525.916	541.989	74.230	76.024	77.223	79.734
25.200 - 27.600	19.759	20.118	20.191	20.433	521.364	530.790	532.689	539.028	81.902	83.606	84.392	85.819
27.600 - 30.000	18.612	18.940	19.725	20.232	535.699	545.203	567.784	582.510	89.643	91.622	95.854	98.213
30.000 - 32.400	15.831	16.508	16.678	17.092	493.424	514.392	519.969	532.690	87.080	90.963	92.449	94.992
32.400 - 34.800	15.213	16.044	16.699	17.785	509.757	537.669	559.525	595.960	96.175	102.044	106.893	114.531
34.800 - 37.200	11.215	11.695	11.826	12.310	403.122	420.483	425.212	442.440	78.595	82.247	83.414	87.127
37.200 - 39.600	8.403	8.875	9.385	9.888	322.236	340.245	359.831	379.230	65.324	69.250	73.440	77.729
39.600 - 42.000	6.589	6.871	7.092	7.571	268.506	280.053	289.054	308.587	56.292	58.735	60.915	65.178
42.000 - 44.400	5.361	5.446	5.607	6.021	231.352	235.011	241.960	259.766	49.650	50.547	52.405	56.409
44.400 - 46.800	4.050	4.229	4.345	4.742	184.489	192.667	197.939	215.937	40.592	42.491	43.760	47.815
46.800 - 49.200	3.182	3.275	3.446	3.757	152.579	157.111	165.292	180.127	34.353	35.495	37.477	40.820
49.200 - 51.600	2.724	2.730	2.869	3.031	137.213	137.457	144.473	152.696	31.741	32.046	33.753	35.569
51.600 - 54.000	2.155	2.333	2.412	2.558	113.729	123.095	127.244	134.979	26.843	29.311	30.514	32.279
54.000 - 56.400	1.896	1.946	2.173	2.199	104.656	107.281	119.866	121.346	25.416	26.022	29.197	29.562
56.400 - 58.800	1.530	1.653	1.818	1.867	88.069	95.102	104.691	107.509	21.755	23.554	26.022	26.694
58.800 - 61.200	1.342	1.476	1.514	1.643	80.461	88.500	90.771	98.561	20.332	22.412	23.065	24.884
61.200 - 63.600	1.264	1.291	1.358	1.414	78.878	80.512	84.729	88.225	20.426	20.792	21.786	22.582
63.600 - 66.000	1.107	1.263	1.219	1.248	71.717	81.817	78.950	80.832	18.826	21.453	20.760	21.072
66.000 - 72.000	2.233	2.424	2.384	2.551	153.792	166.769	164.170	175.694	41.489	44.915	44.217	47.142
72.000 - 78.000	1.528	1.591	1.737	1.916	114.360	119.030	129.981	143.334	31.790	33.046	36.092	39.858
78.000 - 84.000	1.083	1.196	1.172	1.280	87.681	96.713	94.782	103.512	24.998	27.723	27.198	29.448
84.000 - 90.000	851	906	898	986	74.007	78.744	78.014	85.488	21.778	22.752	22.972	24.647
90.000 - 120.000	2.173	2.327	2.494	2.651	222.135	238.140	255.434	271.657	67.463	72.065	77.399	81.869
120.000 - 150.000	848	977	924	1.046	112.686	129.998	122.918	139.359	35.776	41.093	39.117	43.713
150.000 - 180.000	420	423	445	538	68.666	68.998	72.936	87.757	21.954	22.055	23.876	27.826
Más de 180.000 - tik gora	835	997	1.069	1.273	314.738	391.898	450.634	578.328	101.009	122.767	139.822	178.563
GUZTIRA / TOTAL	374.416	374.059	375.686	378.468	8.629.911	8.898.964	9.135.326	9.585.627	1.484.953	1.564.997	1.628.394	1.742.703

Zenbatekoak mila eurokotan / Importes en miles de euros

E.1.16. TAULA ERRENTA ITURRIAK OINARRI LIKIDAGARRIAREN TARTEEN ARABERA

CUADRO E.1.16. FUENTES DE RENTA POR TRAMOS DE BASE LIQUIDABLE

OINARRI LIKIDAGARRIAREN MAILAK TRAMOS DE BASE LIQUIDABLE (eurotan / en euros)	LANA TRABAJO		KAPITAL HIGIKORRA CAPITAL MOBILIARIO		KAPITAL HIGIEZINA CAPITAL INMOBILIARIO		IRABAZIAK ETA GALERAK GANANCIAS Y PERDIDAS		JARDUERAK ACTIVIDADES		ERRENTA EGOZPENAK IMPUTACIÓN DE RENTAS		MURRIZPENAK ETA KONPENTSAZIOAK REDUCCIONES Y COMPENSACIONES		OINARRI LIKIDAGARRIA BASE LIQUIDABLE	
	zenb./importe	%	zenb./importe	%	zenb./importe	%	zenb./importe	%	zenb./importe	%	zenb./importe	%	zenb./importe	%	zenb./importe	%
Negatiboa/Negativa	-585	107,3	99	-18,2	59	-10,9	80	-14,6	28	-5,1	0	0,0	227	-41,5	-546	100,0
0 - 2.400	14.994	127,8	2.415	20,6	1.114	9,5	2.103	17,9	3.690	31,4	0	0,0	12.581	107,2	11.734	100,0
2.400 - 3.600	14.260	94,3	1.041	6,9	1.443	9,5	470	3,1	3.003	19,9	0	0,0	5.096	33,7	15.120	100,0
3.600 - 4.800	33.791	91,1	1.478	4,0	2.154	5,8	845	2,3	4.223	11,4	9	0,0	5.406	14,6	37.092	100,0
4.800 - 6.000	37.046	85,0	1.640	3,8	3.772	8,7	976	2,2	6.726	15,4	9	0,0	6.582	15,1	43.589	100,0
6.000 - 8.400	115.298	87,7	3.514	2,7	8.982	6,8	1.880	1,4	19.932	15,2	15	0,0	18.159	13,8	131.462	100,0
8.400 - 10.800	171.461	88,6	3.968	2,1	11.050	5,7	2.370	1,2	29.190	15,1	9	0,0	24.583	12,7	193.465	100,0
10.800 - 13.200	249.964	91,6	4.526	1,7	11.519	4,2	2.751	1,0	33.972	12,4	4	0,0	29.749	10,9	272.986	100,0
13.200 - 15.600	348.550	93,1	5.297	1,4	13.259	3,5	3.335	0,9	39.025	10,4	27	0,0	35.061	9,4	374.431	100,0
15.600 - 18.000	463.842	95,3	6.153	1,3	13.869	2,8	3.963	0,8	38.304	7,9	22	0,0	39.518	8,1	486.635	100,0
18.000 - 20.400	510.461	95,6	6.638	1,2	15.081	2,8	3.567	0,7	36.821	6,9	21	0,0	38.670	7,2	533.919	100,0
20.400 - 22.800	517.570	96,2	7.261	1,3	14.600	2,7	4.669	0,9	33.136	6,2	9	0,0	39.044	7,3	538.200	100,0
22.800 - 25.200	521.218	96,2	8.237	1,5	15.482	2,9	5.434	1,0	30.215	5,6	6	0,0	38.602	7,1	541.989	100,0
25.200 - 27.600	521.455	96,7	8.468	1,6	14.183	2,6	4.534	0,8	26.698	5,0	2	0,0	36.311	6,7	539.028	100,0
27.600 - 30.000	571.957	98,2	9.284	1,6	14.273	2,5	5.204	0,9	23.343	4,0	0	0,0	41.552	7,1	582.510	100,0
30.000 - 32.400	515.662	96,8	9.520	1,8	12.734	2,4	5.261	1,0	22.156	4,2	4	0,0	32.647	6,1	532.690	100,0
32.400 - 34.800	579.577	97,3	9.304	1,6	12.435	2,1	5.050	0,8	19.216	3,2	14	0,0	29.637	5,0	595.960	100,0
34.800 - 37.200	422.192	95,4	9.983	2,3	12.818	2,9	5.446	1,2	17.919	4,0	8	0,0	25.926	5,9	442.440	100,0
37.200 - 39.600	358.860	94,6	8.739	2,3	12.093	3,2	5.309	1,4	15.762	4,2	5	0,0	21.537	5,7	379.230	100,0
39.600 - 42.000	288.337	93,4	8.833	2,9	10.371	3,4	5.313	1,7	13.880	4,5	2	0,0	18.148	5,9	308.587	100,0
42.000 - 44.400	239.709	92,3	8.297	3,2	9.609	3,7	5.109	2,0	12.595	4,8	3	0,0	15.556	6,0	259.766	100,0
44.400 - 46.800	197.050	91,3	7.666	3,5	8.424	3,9	5.096	2,4	10.646	4,9	4	0,0	12.947	6,0	215.937	100,0
46.800 - 49.200	161.603	89,7	7.861	4,4	6.761	3,8	4.657	2,6	9.932	5,5	86	0,0	10.774	6,0	180.127	100,0
49.200 - 51.600	133.472	87,4	7.109	4,7	6.673	4,4	4.611	3,0	9.657	6,3	0	0,0	8.826	5,8	152.696	100,0
51.600 - 54.000	117.876	87,3	6.697	5,0	5.709	4,2	4.286	3,2	8.206	6,1	1	0,0	7.796	5,8	134.979	100,0
54.000 - 56.400	104.857	86,4	6.500	5,4	4.830	4,0	3.901	3,2	8.236	6,8	10	0,0	6.988	5,8	121.346	100,0
56.400 - 58.800	91.848	85,4	6.186	5,8	4.867	4,5	3.670	3,4	6.878	6,4	14	0,0	5.954	5,5	107.509	100,0
58.800 - 61.200	82.432	83,6	6.601	6,7	3.853	3,9	4.667	4,7	6.943	7,0	39	0,0	5.975	6,1	98.561	100,0
61.200 - 63.600	72.486	82,2	5.454	6,2	5.152	5,8	4.188	4,7	6.029	6,8	5	0,0	5.088	5,8	88.225	100,0
63.600 - 66.000	68.561	84,8	4.971	6,2	3.634	4,5	3.432	4,2	4.661	5,8	1	0,0	4.428	5,5	80.832	100,0
66.000 - 72.000	142.813	81,3	11.074	6,3	8.766	5,0	9.869	5,6	12.948	7,4	20	0,0	9.796	5,6	175.694	100,0
72.000 - 78.000	115.975	80,9	8.917	6,2	7.522	5,2	8.046	5,6	10.403	7,3	0	0,0	7.529	5,3	143.334	100,0
78.000 - 84.000	77.964	75,3	7.141	6,9	5.235	5,1	7.760	7,5	10.510	10,2	18	0,0	5.115	4,9	103.512	100,0
84.000 - 90.000	61.925	72,4	8.305	9,7	4.525	5,3	7.094	8,3	7.979	9,3	0	0,0	4.340	5,1	85.488	100,0
90.000 - 120.000	186.819	68,8	29.518	10,9	14.864	5,5	30.980	11,4	25.217	9,3	33	0,0	15.773	5,8	271.657	100,0
120.000 - 150.000	83.531	59,9	20.573	14,8	7.746	5,6	19.149	13,7	14.133	10,1	2	0,0	5.776	4,1	139.359	100,0
150.000 - 180.000	47.505	54,1	17.189	19,6	3.754	4,3	13.614	15,5	9.053	10,3	1	0,0	3.359	3,8	87.757	100,0
Más de 180.000 - tik gora	184.856	32,0	199.367	34,5	13.182	2,3	156.628	27,1	41.418	7,2	-6	0,0	17.116	3,0	578.328	100,0
GUZTIRA / TOTAL	8.427.190	87,9	485.822	5,1	326.394	3,4	365.314	3,8	632.682	6,6	396	0,0	652.172	6,8	9.585.627	100,0

Zenbatekoak mila eurokotan / Importes en miles de euros



E.1.17. TAULA AITORPEN KOPURUA ERRENTA ITURRIEN ETA OINARRI LIKIDAGARRIEN TARTEEN ARABERA

CUADRO E.1.17. NÚMERO DE DECLARACIONES POR FUENTES DE RENTA Y TRAMOS DE BASE LIQUIDABLE.

OINARRI LIKIDAGARRIAREN MAILAK TRAMOS DE BASE LIQUIDABLE (eurotan / en euros)	LANA TRABAJO	KAPITAL HIGIKORRA CAPITAL MOBILIARIO	KAPITAL HIGIEZINA CAPITAL INMOBILIARIO	IRABAZIAK ETA GALERAK GANANCIAS Y PERDIDAS	JARDUERAK ACTIVIDADES	ERRENTA EGOZPENAK IMPUTACIÓN RENTAS	MURRIZPENAK ETA KOMPENSATZIOAK REDUCCIONES Y COMPENSACIONES	OINARRI LIKIDAGARRIA BASE LIQUIDABLE
Negatiboa/Negativa	192	114	16	44	22	0	58	204
0 - 2.400	7.935	10.281	614	2.599	1.986	1	5.104	19.143
2.400 - 3.600	3.834	2.731	529	725	903	1	2.067	5.031
3.600 - 4.800	7.529	5.531	671	1.419	1.030	3	2.336	8.714
4.800 - 6.000	6.603	4.660	942	1.148	1.349	2	2.843	8.057
6.000 - 8.400	15.282	10.186	2.167	2.373	2.979	4	7.506	18.206
8.400 - 10.800	17.123	10.378	2.311	2.408	3.397	5	9.323	20.105
10.800 - 13.200	19.987	11.340	2.250	2.539	3.272	4	11.327	22.673
13.200 - 15.600	23.494	13.244	2.530	2.997	3.280	4	13.540	25.979
15.600 - 18.000	26.876	15.444	2.695	3.477	2.916	5	16.029	28.922
18.000 - 20.400	26.108	15.520	2.800	3.575	2.560	3	15.503	27.848
20.400 - 22.800	23.568	14.413	2.729	3.393	2.135	6	14.567	24.949
22.800 - 25.200	21.460	13.583	2.657	3.452	1.856	6	13.467	22.605
25.200 - 27.600	19.532	12.628	2.481	3.212	1.568	3	12.251	20.433
27.600 - 30.000	19.488	12.819	2.360	3.423	1.343	2	12.852	20.232
30.000 - 32.400	16.472	11.154	2.245	3.099	1.179	6	10.299	17.092
32.400 - 34.800	17.284	11.917	2.192	3.680	1.055	8	9.188	17.785
34.800 - 37.200	11.874	8.730	2.146	2.700	904	6	7.709	12.310
37.200 - 39.600	9.511	7.003	1.857	2.221	748	4	6.405	9.888
39.600 - 42.000	7.281	5.504	1.488	1.757	660	1	5.066	7.571
42.000 - 44.400	5.762	4.491	1.279	1.511	535	4	4.080	6.021
44.400 - 46.800	4.531	3.544	1.092	1.243	469	3	3.308	4.742
46.800 - 49.200	3.571	2.869	854	1.034	396	5	2.596	3.757
49.200 - 51.600	2.842	2.350	754	927	355	0	2.102	3.031
51.600 - 54.000	2.416	1.950	611	804	302	1	1.800	2.558
54.000 - 56.400	2.061	1.706	556	674	275	5	1.560	2.199
56.400 - 58.800	1.761	1.476	455	602	236	2	1.290	1.867
58.800 - 61.200	1.525	1.320	414	558	213	6	1.171	1.643
61.200 - 63.600	1.321	1.157	403	515	187	2	997	1.414
63.600 - 66.000	1.193	1.010	341	438	157	1	922	1.248
66.000 - 72.000	2.366	2.086	707	927	376	3	1.813	2.551
72.000 - 78.000	1.781	1.593	587	747	295	0	1.367	1.916
78.000 - 84.000	1.152	1.067	409	528	249	3	898	1.280
84.000 - 90.000	896	812	339	417	176	0	673	986
90.000 - 120.000	2.405	2.257	885	1.177	502	7	1.890	2.651
120.000 - 150.000	933	922	388	549	207	2	720	1.046
150.000 - 180.000	472	492	199	307	106	1	373	538
Más de 180.000 - tik gora	1.108	1.203	533	788	256	4	829	1.273
<b>GUZTIRA / TOTAL</b>	<b>339.529</b>	<b>229.485</b>	<b>48.486</b>	<b>63.987</b>	<b>40.434</b>	<b>123</b>	<b>205.829</b>	<b>378.468</b>

E.1.18. TAULA KENKARIAK OINARRI LIKIDAGARRIAREN TARTEEN ARABERA

CUADRO E.1.18. DEDUCCIONES POR TRAMOS DE BASE LIQUIDABLE

OINARRI LIKIDAGARRIAREN MAILAK TRAMOS DE BASE LIQUIDABLE (eurotan / en euros)	AURRETIKO KUOTA OSOA	KUOTAREN MURRIZPENA	KUOTA OSOA GUZTIRA	KENKARIEN BATUKETA	FAM. ETA PERTS. KENKARIAK	OHIKO ETXEBIZITZA	JARD. EKON. SUSTAPENA	EZARPEN BIKOITZA	SINDIKATUEN KUOTENGATIK	DOHAINTZAK	GAINERAKO KENKARIAK
	CUOTA ÍNTEGRA PREVIA	MINORACION DE CUOTA	CUOTA ÍNTEGRA TOTAL	SUMA DE DEDUCCIONES	DEDUCCIONES FAM. Y PERS.	VIVIENDA HABITUAL	FOMENTO ACT. ECONOM.	DOBLE IMPOSICION	CUOTAS SINDICALES	DONATIVOS	RESTO DEDUCCIONES
Negatiboa/Negativa	36	0	36	146	128	15	0	0	1	1	0
0 - 2.400	2.652	2.050	602	15.982	14.670	1.229	0	1	37	44	2
2.400 - 3.600	3.427	2.994	432	3.104	2.748	318	0	2	10	26	1
3.600 - 4.800	8.463	7.814	649	5.297	4.760	470	0	9	14	44	1
4.800 - 6.000	9.921	9.010	911	5.251	4.664	527	0	4	15	39	1
6.000 - 8.400	30.005	23.833	6.172	12.938	11.030	1.756	2	10	44	94	1
8.400 - 10.800	44.236	27.167	17.069	16.822	13.075	3.539	6	12	62	125	2
10.800 - 13.200	62.500	31.039	31.461	21.092	14.779	6.004	10	25	85	184	5
13.200 - 15.600	85.801	35.818	49.983	25.685	16.537	8.781	29	18	122	194	4
15.600 - 18.000	113.152	39.989	73.163	27.661	17.098	10.076	37	41	170	228	12
18.000 - 20.400	126.916	38.540	88.376	26.269	15.725	10.040	43	30	183	242	6
20.400 - 22.800	130.193	34.530	95.663	24.176	14.000	9.602	70	50	185	264	6
22.800 - 25.200	132.939	31.282	101.657	21.958	12.275	9.106	82	26	180	283	6
25.200 - 27.600	133.780	28.309	105.471	19.671	10.407	8.724	60	36	174	263	6
27.600 - 30.000	146.082	28.029	118.053	19.845	10.514	8.665	86	64	180	328	9
30.000 - 32.400	134.814	23.688	111.127	16.148	7.486	8.107	73	29	156	291	6
32.400 - 34.800	154.122	24.659	129.463	14.933	6.836	7.450	49	42	161	387	8
34.800 - 37.200	116.183	17.061	99.122	11.998	5.430	6.105	50	42	125	241	5
37.200 - 39.600	101.242	13.695	87.547	9.821	4.586	4.785	52	79	103	212	4
39.600 - 42.000	83.468	10.480	72.988	7.812	3.595	3.889	59	33	70	159	6
42.000 - 44.400	71.059	8.332	62.727	6.318	2.881	3.193	35	19	52	136	2
44.400 - 46.800	59.603	6.565	53.038	5.223	2.361	2.620	43	38	38	120	3
46.800 - 49.200	50.255	5.200	45.054	4.235	1.916	2.091	36	53	26	105	7
49.200 - 51.600	43.134	4.192	38.942	3.376	1.537	1.652	39	33	18	82	14
51.600 - 54.000	38.691	3.537	35.154	2.876	1.254	1.445	47	21	15	92	3
54.000 - 56.400	35.161	3.039	32.122	2.560	1.149	1.239	38	44	12	77	1
56.400 - 58.800	31.447	2.577	28.871	2.177	983	1.074	22	22	10	62	4
58.800 - 61.200	29.008	2.257	26.751	1.867	833	904	21	26	8	66	8
61.200 - 63.600	26.193	1.949	24.245	1.662	770	787	15	19	6	62	4
63.600 - 66.000	24.298	1.727	22.571	1.500	688	700	23	36	6	46	1
66.000 - 72.000	53.648	3.515	50.133	2.991	1.391	1.381	40	49	10	115	5
72.000 - 78.000	44.904	2.642	42.262	2.405	1.033	1.141	45	96	7	80	2
78.000 - 84.000	32.812	1.756	31.055	1.608	699	720	38	83	5	61	2
84.000 - 90.000	27.235	1.357	25.878	1.231	536	602	24	25	2	41	0
90.000 - 120.000	88.841	3.609	85.231	3.362	1.413	1.451	88	246	7	157	1
120.000 - 150.000	46.606	1.421	45.185	1.472	556	518	102	210	3	74	9
150.000 - 180.000	29.284	723	28.561	734	268	247	44	126	1	47	0
Más de 180.000 - tik gora	184.916	1.717	183.197	4.638	600	552	101	3.042	1	335	7
GUZTIRA / TOTAL	2.537.026	486.101	2.050.923	356.844	211.212	131.505	1.514	4.739	2.304	5.408	162

Zenbatekoak mila eurokotan / Importes en miles de euros



E.1.19. TAULA KENKARIAK OINARRI LIKIDAGARRIAREN TARTEEN ARABERA. BANAKETA PORTZENTUALA

CUADRO E.1.19. DEDUCCIONES POR TRAMOS DE BASE LIQUIDABLE. DISTRIBUCIÓN PORCENTUAL

OINARRI LIKIDAGARRIAREN MAILAK TRAMOS DE BASE LIQUIDABLE (eurotan / en euros)	KENKAR.BAT./ / K.OSOA % SUM.DED/ /CUOTA TOT.	KENKARIEN BATUKETA SUMA DE DEDUCCIONES	FAM. ETA PERTS. KENKARIAK DEDUCCIONES FAM. Y PERS.	OHIKO ETXEBIZITZA VIVIENDA HABITUAL	JARD. EKON. SUSTAPENA FOMENTO ACT. ECONOM.	EZARPEN BIKOITZA DOBLE IMPOSICION	SINDIKATUEN KUOTENGATIK CUOTAS SINDICALES	DOHAINTZAK DONATIVOS	GAINERAKO KENKARIAK RESTO DEDUCCIONES
Negatiboa/Negativa	408,6	100,0	88,0	10,5	0,0	0,2	0,5	0,8	0,0
0 - 2.400	2.654,3	100,0	91,8	7,7	0,0	0,0	0,2	0,3	0,0
2.400 - 3.600	718,0	100,0	88,5	10,2	0,0	0,1	0,3	0,8	0,0
3.600 - 4.800	816,7	100,0	89,9	8,9	0,0	0,2	0,3	0,8	0,0
4.800 - 6.000	576,3	100,0	88,8	10,0	0,0	0,1	0,3	0,7	0,0
6.000 - 8.400	209,6	100,0	85,3	13,6	0,0	0,1	0,3	0,7	0,0
8.400 - 10.800	98,6	100,0	77,7	21,0	0,0	0,1	0,4	0,7	0,0
10.800 - 13.200	67,0	100,0	70,1	28,5	0,0	0,1	0,4	0,9	0,0
13.200 - 15.600	51,4	100,0	64,4	34,2	0,1	0,1	0,5	0,8	0,0
15.600 - 18.000	37,8	100,0	61,8	36,4	0,1	0,1	0,6	0,8	0,0
18.000 - 20.400	29,7	100,0	59,9	38,2	0,2	0,1	0,7	0,9	0,0
20.400 - 22.800	25,3	100,0	57,9	39,7	0,3	0,2	0,8	1,1	0,0
22.800 - 25.200	21,6	100,0	55,9	41,5	0,4	0,1	0,8	1,3	0,0
25.200 - 27.600	18,7	100,0	52,9	44,3	0,3	0,2	0,9	1,3	0,0
27.600 - 30.000	16,8	100,0	53,0	43,7	0,4	0,3	0,9	1,7	0,0
30.000 - 32.400	14,5	100,0	46,4	50,2	0,5	0,2	1,0	1,8	0,0
32.400 - 34.800	11,5	100,0	45,8	49,9	0,3	0,3	1,1	2,6	0,1
34.800 - 37.200	12,1	100,0	45,3	50,9	0,4	0,3	1,0	2,0	0,0
37.200 - 39.600	11,2	100,0	46,7	48,7	0,5	0,8	1,1	2,2	0,0
39.600 - 42.000	10,7	100,0	46,0	49,8	0,8	0,4	0,9	2,0	0,1
42.000 - 44.400	10,1	100,0	45,6	50,5	0,6	0,3	0,8	2,1	0,0
44.400 - 46.800	9,8	100,0	45,2	50,2	0,8	0,7	0,7	2,3	0,1
46.800 - 49.200	9,4	100,0	45,3	49,4	0,9	1,3	0,6	2,5	0,2
49.200 - 51.600	8,7	100,0	45,5	48,9	1,2	1,0	0,5	2,4	0,4
51.600 - 54.000	8,2	100,0	43,6	50,2	1,6	0,7	0,5	3,2	0,1
54.000 - 56.400	8,0	100,0	44,9	48,4	1,5	1,7	0,5	3,0	0,0
56.400 - 58.800	7,5	100,0	45,2	49,3	1,0	1,0	0,5	2,8	0,2
58.800 - 61.200	7,0	100,0	44,6	48,4	1,1	1,4	0,4	3,5	0,4
61.200 - 63.600	6,9	100,0	46,3	47,3	0,9	1,1	0,4	3,7	0,2
63.600 - 66.000	6,6	100,0	45,9	46,6	1,5	2,4	0,4	3,1	0,1
66.000 - 72.000	6,0	100,0	46,5	46,2	1,4	1,6	0,3	3,8	0,2
72.000 - 78.000	5,7	100,0	43,0	47,4	1,9	4,0	0,3	3,3	0,1
78.000 - 84.000	5,2	100,0	43,5	44,8	2,3	5,2	0,3	3,8	0,1
84.000 - 90.000	4,8	100,0	43,6	48,9	2,0	2,1	0,2	3,3	0,0
90.000 - 120.000	3,9	100,0	42,0	43,1	2,6	7,3	0,2	4,7	0,0
120.000 - 150.000	3,3	100,0	37,8	35,2	6,9	14,2	0,2	5,1	0,6
150.000 - 180.000	2,6	100,0	36,5	33,6	6,0	17,2	0,1	6,4	0,0
Más de 180.000 - tik gora	2,5	100,0	12,9	11,9	2,2	65,6	0,0	7,2	0,2
GUZTIRA / TOTAL	14,1	100,0	59,2	36,9	0,4	1,3	0,6	1,5	0,0

E.1.20. TAULA AITORPEN KOPURUA KENKARIEN ETA OINARRI LIKIDAGARRIAREN TARTEEN ARABERA  
CUADRO E.1.20. NUMERO DE DECLARACIONES POR DEDUCCIONES Y TRAMOS DE BASE LIQUIDABLE

ONARRI LIKIDAGARRIAREN MAILAK TRAMOS DE BASE LIQUIDABLE (eurotan / en euros)	AURRETIKO KUOTA OSOA CUOTA ÍNTEGRA PREVIA	KUOTAREN MURRIZPENA MINORACION DE CUOTA	KUOTA OSOA GUZTIRA CUOTA ÍNTEGRA TOTAL	KENKARIEN BATUKETA SUMA DE DEDUCCIONES	FAM. ETA PERTS. KENKARIAK DEDUCCIONES FAM. Y PERS.	OHIKO ETXEBIZITZA VIVIENDA HABITUAL	JARD. EKON. SUSTAPENA FOMENTO ACT. ECONOM.	EZARPEN BIKOITZA DOBLE IMPOSICION	SINDIKATUEN KUOTENGATIK CUOTAS SINDICALES	DOHAINTZAK DONATIVOS	GAINERAKO KENKARIAK RESTO DEDUCCIONES
Negatiboa/Negativa	132	0	109	144	114	20	0	1	19	29	4
0 - 2.400	14.418	7.578	10.381	13.440	11.705	1.640	1	10	1.037	2.624	104
2.400 - 3.600	5.031	4.603	2.760	3.491	2.872	478	0	5	294	798	31
3.600 - 4.800	8.714	8.322	5.611	7.020	6.318	632	0	7	389	1.384	41
4.800 - 6.000	8.057	7.626	4.721	6.028	5.230	701	0	13	431	1.200	45
6.000 - 8.400	18.206	17.737	18.050	14.707	12.054	2.935	23	24	1.193	2.869	86
8.400 - 10.800	20.105	19.865	20.105	16.492	13.222	5.767	23	27	1.667	3.376	107
10.800 - 13.200	22.673	22.502	22.673	18.876	14.683	8.369	25	45	2.256	4.048	137
13.200 - 15.600	25.979	25.872	25.979	22.186	16.721	10.903	52	31	3.182	4.727	171
15.600 - 18.000	28.922	28.843	28.922	24.434	18.010	11.644	49	56	4.345	5.700	227
18.000 - 20.400	27.848	27.787	27.848	23.843	17.555	11.167	49	47	4.625	5.659	212
20.400 - 22.800	24.949	24.892	24.949	21.798	16.254	10.281	68	44	4.613	5.576	247
22.800 - 25.200	22.605	22.551	22.605	20.123	14.914	9.426	60	43	4.510	5.608	235
25.200 - 27.600	20.433	20.404	20.433	18.233	13.334	8.684	58	35	4.357	5.157	227
27.600 - 30.000	20.232	20.199	20.232	18.444	13.940	8.296	56	58	4.478	5.860	290
30.000 - 32.400	17.092	17.071	17.092	14.399	8.626	7.747	45	44	3.948	5.053	222
32.400 - 34.800	17.785	17.761	17.785	14.463	7.914	6.982	39	51	4.057	5.772	261
34.800 - 37.200	12.310	12.292	12.310	10.556	6.533	5.487	30	51	3.091	3.987	183
37.200 - 39.600	9.888	9.872	9.887	8.586	5.529	4.385	37	49	2.545	3.351	124
39.600 - 42.000	7.571	7.555	7.570	6.579	4.257	3.420	38	37	1.741	2.595	112
42.000 - 44.400	6.021	6.005	6.021	5.245	3.340	2.668	18	27	1.290	2.124	95
44.400 - 46.800	4.742	4.735	4.742	4.111	2.742	2.182	21	35	926	1.711	59
46.800 - 49.200	3.757	3.751	3.757	3.291	2.175	1.743	15	44	635	1.357	57
49.200 - 51.600	3.031	3.024	3.031	2.618	1.717	1.319	18	23	454	1.154	42
51.600 - 54.000	2.558	2.551	2.558	2.198	1.423	1.125	19	16	383	981	47
54.000 - 56.400	2.199	2.192	2.199	1.941	1.282	985	17	31	318	905	34
56.400 - 58.800	1.867	1.859	1.867	1.630	1.100	808	9	20	247	775	35
58.800 - 61.200	1.643	1.628	1.643	1.422	929	703	6	17	212	712	27
61.200 - 63.600	1.414	1.409	1.414	1.216	805	579	7	15	165	596	17
63.600 - 66.000	1.248	1.246	1.248	1.108	755	531	9	15	155	545	21
66.000 - 72.000	2.551	2.538	2.551	2.222	1.526	1.048	12	38	260	1.091	37
72.000 - 78.000	1.916	1.907	1.916	1.669	1.157	818	12	40	176	818	21
78.000 - 84.000	1.280	1.271	1.280	1.105	748	526	11	24	103	581	15
84.000 - 90.000	986	981	986	840	560	405	7	15	65	420	12
90.000 - 120.000	2.651	2.614	2.651	2.287	1.477	1.021	22	74	170	1.279	24
120.000 - 150.000	1.046	1.030	1.046	880	568	347	12	56	67	518	10
150.000 - 180.000	538	522	538	447	284	159	6	31	25	279	6
Más de 180.000 - tik gora	1.273	1.249	1.273	1.039	577	341	17	108	26	710	9
GUZTIRA / TOTAL	373.671	363.844	360.743	319.111	232.950	136.272	891	1.307	58.455	91.929	3.634



E.1.21. TAULA JARDUERA ADARREN ETA JEZAREN EPIGRAFEAREN ARTEKO KORRESPONDENTZIA

CUADRO E.1.21. CORRESPONDENCIA ENTRE RAMAS DE ACTIVIDAD Y EL EPÍGRAFE DE IAE

ORDENA ORDEN	IZENDAPENA	DENOMINACIÓN	EPIGRAFEAK EPIGRAFES
1	Nekazaritza eta abeltzaintza	Agropecuario	Nekazaritza eta abeltzaintza-Agropecuario / 1.0*
2	Baxurako arrantza	Pesca de bajura	Baxurako arrantza / Pesca de Bajura
3	Energia eta ura eta oinarizko industria	Energía y agua e Industria básica	1.1*-1.2*
4	Metalezko produktu estrukturalak	Productos metálicos estructurales	1.314-1.315
5	Metalezko artikulak	Artículos metálicos	1.3162-1.3163-1.3164-1.3169
6	Bestelako metal eraldakuntzak	Resto Transformación metales	1.3*R
7	Zurgintzako tailerra	Taller de carpintería	1.463
8	Egurrezko altzarigintza	Industrias del mueble de madera	1.4681-1.4682-1.4683-1.4684 -1.4685
9	Bestelako enbriatzaileak	Resto Otras manufacturas	1.4*R
10	Eraikuntza eta obra zibila	Edificación y obra civil	1.5011-1.5012-1.502-1.5031-1.5032-1.5033-1.506-1.507
11	Igeltserotza	Albañilería	1.5013
12	Iturgintza eta berokuntza	Fontanería y calefacción	1.5042 -1.5043
13	Instalazio elektrikoak	Instalaciones eléctricas	1.5041-1.5044-1.5045 - 1.5046 - 1.5047 -1.5048
14	Estaldurak	Revestimientos	1.5051-1.5052-1.5053-1.5054
15	Zurgintza eta sarrailagintza	Carpintería y cerrajería	1.5055
16	Pintura eta eskaioia	Pintura y escaiola	1.5056-1.5057
17	Gainerako eraikuntza	Resto Construcción	1.5*
18	Handizkako merkataritza	Comercio al por mayor	1.61*
19	Produktuak berreskuratzea	Recuperación de productos	1.62*
20	Merkataritzako bitartekariak	Intermediarios de comercio	1.631
21	Haragitegiak. Ts	Carnicerías. Cm.	1.6421-1.6422-1.6423-1.6424
22	Arrandegiak. Ts	Pescaderías. Cm.	1.6431-1.6432
23	Ogia eta esnekiak. Ts	Pan y productos lácteos. Cm.	1.6441-1.6442
24	Elikagaiak eta edariak. Ts	Alimentos y bebidas. Cm.	1.6471
25	Autozerbitzuko elikagai eta edariak. Ts	Alimentos y bebidas en autoservicio. Cm.	1.6472 - 1.6473
26	Gainerako elik. eta edariak eta tabakoa. Ts	Resto Aliment, bebidas y tabaco. Cm	1.64*R
27	Ehungintza eta etxeko gauzak. Ts	Textiles y hogar. Cm.	1.6511
28	Jantziak eta apaingarriak. Ts	Vestido y tocado. Cm.	1.6512
29	Mertzeria eta paketeria	Mercería y paquetería. Cm.	1.6514
30	Oinetakoak eta larrukiak. Ts	Calzado y piel. Cm.	1.6516
31	Drogeriak. Ts	Droguerías. Cm.	1.6523-1.6522
32	Farmaziak. Ts	Farmacias. Cm.	1.6521
33	Altzariak. Ts	Muebles. Cm.	1.6531
34	Elektragarriak. Ts	Aparatos eléctricos. Cm.	1.6532
35	Burdinkiak eta opariak. Ts	Ferretería y regalo. Cm.	1.6533
36	Liburu eta egunkariak. Ts	Libros y periódicos. Cm.	1.6594
37	Bitxigaiak eta erlojigintza. Ts	Joyería y relojería. Cm.	1.6595
38	Jostailuak eta kirola. Ts	Juguetes y deporte. Cm.	1.6596
39	Elik., edari eta tabakoa ez diren bestelakoak. Ts	Resto Cm no alim., beb., y tabacos.	1.65*R
40	Merkataritza mistoa	Comercio mixto	1.66*
41	Bi sardexkako jatetxeak	Restaurantes 2 tenedores	1.6714
42	1 sardexkako jatetxeak	Restaurantes 1 tenedor	1.6715
43	Kategoria bereziko kafetegi eta tabernak	Cafés y bares categoría especial	1.6731
44	Bestelako kafetegi eta tabernak.	Cafés y bares. Otros	1.6732
45	Gainerako elikagai zerbitzuak	Resto Servicio Alimentación	1.67*R
46	Ostatu zerbitzua	Servicio de Hospedaje	1.68*
47	Etxeko elektragarriak (Konponketa)	Artículos eléctricos hogar (Reparación)	1.6911
48	Automobil eta bizikletak (Konponketa)	Automóviles y bic. (Reparación)	1.6912
49	Industriako makinak (Konponketa)	Maquinaria industrial (Reparación)	1.692
50	Gainerako konponketak	Resto Reparaciones	1.69*R
51	Autotaxi bidezko garraioa	Transporte autotaxis	1.7212
52	Errepide bidezko garraioa	Transporte carretera	1.722
53	Gainerako garraio eta komunikazioak	Resto Transporte y comunicaciones	1.7*R
54	Finant. entitateak, alokairuak eta enpres. tzako zerbitzuak	Financieras, alquileres y servicios a empresas	1.8*
55	Irakaskuntza	Enseñanza	1.931*-1.932*-1.933*-1.934
56	Ileapaindegia	Peluquería	1.9721
57	Apainketarako areto eta institutuak	Salones e institutos de belleza	1.9722
58	Gainerako zerbitzuak	Resto Otros Servicios	1.9*R
59	Profesionalak. Nekazaritza eta arrantza	Profesionales. Agricultura y Pesca	2.0*
60	Profesionalak. Energia eta kimika	Profesionales. Energía y Química	2.1*
61	Profesionalak. Mekanika	Profesionales. Mecánica	2.2*
62	Profesionalak. Bestelako enbriatzaileak	Profesionales. Otras manufacturas	2.3*
63	Arkitektoak	Arquitectos	2.411
64	Aparejadoreak	Aparejadores	2.421
65	Gainerako profesionalak. Eraikuntza	Resto Profesionales. Construcción	2.4*R
66	Merkataritza eta aseguruetako agenteak eta beste batzuk	Agentes comerciales, de seguros y otros	2.511-2.599-2.711-2.712-2.713-2.799-2.798
67	Profesionalak. Garraioa eta komunikazioak	Profesionales. Transportes y comunicaciones	2.6*
68	Abokatuak	Abogados	2.731
69	Psikologoak	Psicólogos	2.776
70	Gain. profesionalak. Finantzak, alokairuak eta zerbitzuak	Resto Profesionales. Financieras, alquileres y Servicios	2.7*R
71	Irakaskuntza arlo desberdinetako irakasleak	Personal docente de enseñanzas diversas	2.82*
72	Medikuntza orokorra	Medicina general	2.831
73	Mediku espezialistak (estomat. eta odontologoak ezik)	Médicos especialistas (excepto estom. y odont.)	2.832
74	Estomatologo eta odontologoak	Estomatólogos y odontólogos	2.833-2.834
75	Gainerako profesionalak. Bestelako zerbitzuak	Resto Profesionales. Otros Servicios	2.8*R
76	Artistak	Artistas	3.0*

OHARRAK / NOTAS:

- 1) \*\*\* ikurra edozein digitu multzoren ordez erabiltzen da / el signo \*\*\* sustituye a cualquier grupo de dígitos
- 2) \*\*R\* agertzen denean aurreko adarretan jaso ez diren gainerako digituak adierazten ditu / \*\*R\* significa el resto de dígitos no recogidos en ramas anteriores



**E.1.22. TAULA JARDUEREN AITORPEN KOPURUA ETA AITORPEN HAUEN ALDAGAI NAGUSIEN BATEZ BESTEKO ZENBATEKOA, JARDUERA NAGUSIEN TALDEEN ARABERA**

CUADRO E.1.22. NÚMERO DE DECLARACIONES E IMPORTE MEDIO DE PRINCIPALES VARIABLES DE LAS DECLARACIONES DE ACTIVIDADES SEGÚN GRUPOS DE ACTIVIDADES PRINCIPALES

IZENDAPENA	DENOMINACIÓN	KOPURUA NÚMERO	JARDUERA NAGUSIAREN ETEK. RDTO ACTIVIDAD PRINCIPAL	JARDUEREN ETEKINA RDTO DE ACTIVIDADES	OINARRI LIK. OROKORRA BASE LIQUID. GENERAL
Lehen sektorea	Sector primario	1.236	17.171	17.593	17.276
Industria	Industria	1.049	22.579	22.820	22.264
Eraikuntza	Construcción	4.188	16.608	16.734	15.596
Txikizkako salmenta	Comercio al por menor	4.288	21.964	22.423	21.844
Ostalaritza	Hostelería	2.948	18.420	18.836	17.999
Garraioa	Transporte	2.112	20.023	20.121	18.861
Gainerako zerbitzuak	Resto Servicios	4.874	17.953	18.330	17.752
Profesionalak eta artistak	Profesionales y artistas	7.205	25.010	25.355	25.341
<b>GUZTIRA</b>	<b>TOTAL</b>	<b>27.900</b>	<b>20.535</b>	<b>20.859</b>	<b>20.276</b>

Zenbatekoak eurotan / Importes en euros



E.1.23.TAULA AITORPEN KOPURUA ETA ALDAGAI NAGUSIEN BATEZ BESTEKO ZENBATEKOA, GEHIENBAT JARDUERA ETEKINAK IZAN DITUZTEN

AITORPENI DAGOKIENAK, JARDUERA ADARREN ARABERA SAILKATUAK

CUADRO E.1.23. NÚMERO DE DECLARACIONES E IMPORTE MEDIO DE PRINCIPALES VARIABLES DE LAS DECLARACIONES CON PREDOMINIO DE ACTIVIDADES SEGÚN RAMAS DE ACTIVIDADES

ORDENA ORDEN	IZENDAPENA	DENOMINACIÓN	KOPURUA NÚMERO	JARDUERA NAGUSIAREN ETEKINA RENDIMIENTO DE LA ACT. PRINCIPAL	JARDUEREN ETEKINA RENDIMIENTO DE ACTIVIDADES	OINARRI LIK. OROKOR BASE LIQUID. GENERAL
1	Nekazaritza eta abeltzaintza	Agropecuario	1.087	13.791	14.245	14.171
2	Baxurako arrantza	Pesca de bajura	149	41.826	42.017	39.932
3	Energia eta ura eta oinarritzko industria	Energía y agua e Industria básica	42	19.258	19.887	21.250
4	Metalezko produktu estrukturalak	Productos metálicos estructurales	64	22.332	22.413	21.132
5	Metalezko artikulua	Artículos metálicos	114	26.407	26.683	26.721
6	Bestelako metal eraldakuntzak	Resto Transformación metales	241	30.432	30.699	29.879
7	Zurgintzako tailerra	Taller de carpintería	73	18.821	18.578	17.833
8	Egurrezko altzarigintza	Industrias del mueble de madera	91	15.848	15.946	15.054
9	Bestelako enbriaturak	Resto Otras manufacturas	424	19.545	19.860	19.319
10	Eraikuntza eta obra zibila	Edificación y obra civil	151	19.160	19.487	18.269
11	Igeltserotza	Albañilería	1.411	15.941	16.094	14.916
12	Iturgintza eta berokuntza	Fontanería y calefacción	535	20.014	20.119	18.913
13	Instalazio elektrikoak	Instalaciones eléctricas	542	17.914	17.982	17.175
14	Estaldurak	Revestimientos	180	17.610	18.102	16.864
15	Zurgintza eta sarrailagintza	Carpintería y cerrajería	438	15.790	15.845	14.592
16	Pintura eta eskaioa	Pintura y escayola	922	14.617	14.679	13.536
17	Gainerako eraikuntza	Resto Construcción	9	20.797	20.797	19.739
18	Handizkako merkataritza	Comercio al por mayor	358	22.200	22.537	22.420
19	Produktuak berreskuratzea	Recuperación de productos	21	25.854	26.092	26.033
20	Merkataritzako bitartekariak	Intermediarios de comercio	87	22.136	22.039	21.355
21	Haragitegiak. Ts	Carnicerías. Cm.	362	23.145	23.506	21.873
22	Arrandegiak. Ts	Pescaderías. Cm.	169	20.426	20.509	19.850
23	Ogia eta esnekiak. Ts	Pan y productos lácteos. Cm.	324	14.259	14.528	14.105
24	Elikagaiak eta edariak. Ts	Alimentos y bebidas. Cm.	416	15.146	15.551	14.393
25	Autozerbitzuko elikagai eta edariak. Ts	Alimentos y bebidas en autoservicio. Cm.	68	17.380	18.053	17.437
26	Gainerako elik. eta edariak eta tabakoa. Ts	Resto Aliment, bebidas y tabaco. Cm	385	34.033	35.529	35.640
27	Ehungintza eta etxeko gauzak. Ts	Textiles y hogar. Cm.	75	18.650	18.723	18.230
28	Jantziak eta apaingarriak. Ts	Vestido y tocado. Cm.	568	18.059	18.353	18.121
29	Mertzeria eta paketeria	Mercería y paquetería. Cm.	101	12.090	12.252	11.829
30	Oinetakoak eta larrukiak. Ts	Calzado y piel. Cm.	152	16.125	16.190	16.285
31	Drogeriak. Ts	Droguerías. Cm.	111	14.854	15.571	15.844
32	Farmaziak. Ts	Farmacias. Cm.	268	64.990	65.096	64.185
33	Altzariak. Ts	Muebles. Cm.	125	20.623	21.870	20.883
34	Elektragarriak. Ts	Aparatos eléctricos. Cm.	108	19.147	19.387	18.030
35	Burdinkiak eta opariak. Ts	Ferretería y regalo. Cm.	147	16.733	17.160	16.470
36	Liburu eta egunkariak. Ts	Libros y periódicos. Cm.	197	14.682	15.672	14.936
37	Bitxigaiak eta erlojigintza. Ts	Joyería y relojería. Cm.	83	16.653	17.106	16.976
38	Jostailuak eta kirola. Ts	Juguetes y deporte. Cm.	83	17.085	17.236	17.222
39	Elik., edari eta tabakoa ez diren bestelakoak. Ts	Resto Cm no alim., beb., y tabacos.	546	18.227	18.504	18.097
40	Merkataritza mistoa	Comercio mixto	348	16.997	17.174	15.359
41	Bi sardexkako jatetxeak	Restaurantes 2 tenedores	112	22.352	23.349	22.069
42	1 sardexkako jatetxeak	Restaurantes 1 tenedor	282	22.369	22.425	21.306
43	Kategoria bereziko kafetegi eta tabernak	Cafés y bares cat. especial	241	19.112	19.286	18.573
44	Kafetegi eta tabernak. Beste batzuk	Cafés y bares. Otros	1.977	16.871	17.147	16.231
45	Gainerako elikagai zerbitzuak	Resto Servicio Alimentación	169	18.064	19.714	18.526
46	Ostatu zerbitzua	Servicio de Hospedaje	167	26.811	28.202	29.256
47	Etxeko elektragarriak (Konponketa)	Artículos eléctricos hogar (Reparación)	56	13.893	13.966	13.144
48	Automobil eta bizikletak (Konponketa)	Automóviles y bic. (Reparación)	368	19.589	19.750	18.387
49	Industriako makinak (Konponketa)	Maquinaria industrial (Reparación)	96	32.629	32.899	31.574
50	Gainerako konponketak	Resto Reparaciones	140	14.417	14.819	13.637
51	Autotaxi bidezko garraioa	Transporte autotaxis	569	17.118	17.213	16.285
52	Errepide bidezko garraioa	Transporte carretera	1.451	21.260	21.352	19.884
53	Gainerako garraio eta komunikazioak	Resto Transporte y comunicaciones	92	18.498	18.689	18.667
54	Finant. entitateak, alokairuak eta enpres. tzako zerbitzuak	Financieras, alquileres y Serv. a empres.	884	22.433	23.021	22.869
55	Irakaskuntza	Enseñanza	180	17.465	17.704	16.712
56	Ileapaindegia	Peluquería	863	11.161	11.234	10.654
57	Apaintzarako areto eta institutuak	Salones e institutos de belleza	203	10.292	10.652	10.218
58	Gainerako zerbitzuak	Resto Otros Servicios	1.270	18.377	19.019	18.750
59	Profesionalak. Nekazaritza eta arrantza	Profesionales Agricultura y Pesca	100	27.007	27.249	29.051
60	Profesionalak. Energia eta kimika	Profesionales Energía y Química	19	23.015	24.145	25.079
61	Profesionalak. Mekanika	Profesionales. Mecánica	60	22.945	23.278	23.543
62	Profesionalak. Bestelako enbriaturak	Profesionales. Otras manufacturas	221	21.049	21.183	21.738
63	Arkitektoak	Arquitectos	419	21.806	22.062	21.190
64	Aparejadoreak	Aparejadores	121	26.715	26.860	26.438
65	Gainerako profesionalak. Eraikuntza	Resto Prof. Construcción	161	18.823	19.021	18.753
66	Merkataritza eta asegurueta agentek eta beste batzuk	Agentes comerciales, de seguros y otros	2.211	21.577	21.926	22.055
67	Profesionalak. Garraioa eta komunikazioak	Prof. Transportes y comunicaciones	24	17.601	18.327	17.661
68	Abokatuak	Abogados	625	31.621	31.734	30.315
69	Psikologoak	Psicólogos	289	16.952	17.205	16.916
70	Gain. profesionalak. Finantzak, alokairuak eta zerbitzuak	Resto Prof. Financieras, alquileres y Servicios	801	40.926	41.369	41.339
71	Irakaskuntza arlo desberdinetako irakasleak	Personal docente de enseñanzas diversas	470	11.320	11.656	11.511
72	Medikuntza orokorra	Medicina general	57	40.419	40.644	41.822
73	Mediku espezialistak (estomat. eta odontologoak eziz)	Médicos especialistas (excepto estom. y odont.)	97	67.651	67.666	77.752
74	Estomatologo eta odontologoak	Estomatólogos y odontólogos	212	54.388	54.846	53.132
75	Gainerako profesionalak. Bestelako zerbitzuak	Resto Prof. Otros Servicios	1.112	17.581	18.091	18.105
76	Artistak	Artistas	206	23.265	23.795	24.347
	GUZTIRA	TOTAL	27.900	20.535	20.859	20.276

Zenbatekoak eurotan / Importes en euros

E.1.24.TAULA AITORPEN BATERATUA 2017ko EKITALDIA. ZENBATEKOAK AITORPENAREN SEXUAREN ARABERA  
CUADRO E.1.24. DECLARACIÓN CONSOLIDADA EJERCICIO 2017. IMPORTES SEGÚN SEXO DE LA DECLARACIÓN

KONTZEPTUA	CONCEPTO	GIZONAK HOMBRES	EMAKUMEAK MUJERES	% GIZONAK % HOMBRES	% EMAKUMEAK % MUJERES
<b>OINARRI EZARGARRI OROKORRA</b>		<b>BASE IMPONIBLE GENERAL</b>			
1 LAN ETEKIN GARBIAK (1a-1b-1c-1d)	1 RENDIMIENTOS NETOS DE TRABAJO (1a-1b-1c-1d)	5.336.284	3.090.906	63,3	36,7
1a Etekin gordinak	1a Rendimientos brutos	6.223.277	3.778.556	62,2	37,8
1b Gastu kengarriak	1b Gastos deducibles	276.765	180.169	60,6	39,4
1c Hobaria - orokorra	1c Bonificación - general	593.021	498.137	54,3	45,7
1d Hobaria - berezia	1d Bonificación - especial	17.206	9.344	64,8	35,2
2 KAPITAL HIGIKORRAREN ETEKIN GARBIAK	2 RENDIMIENTOS NETOS DE CAPITAL MOBILIARIO	2.487	2.197	53,1	46,9
3 KAPITAL HIGIEZINAREN ETEKIN GARBIAK	3 RENDIMIENTOS NETOS DE CAPITAL INMOBILIARIO	80.426	89.091	47,4	52,6
4 ENPRESA EDO LANBIDE JARDUEREN ETEKIN GARBIAK (4c-4d)	4 RENDTOS. NETOS DE ACTIV. EMPR. O PROFES (4C-4D)	425.167	207.515	67,2	32,8
4a Ekitaldiko etekin positiboak	4a Rendimientos positivos del ejercicio	433.027	211.794	67,2	32,8
4b Ekitaldiko etekin negatiboak	4b Rendimientos negativos del ejercicio	13.770	7.978	63,3	36,7
4c Ekitaldian integrazeko etekinak	4c Rendimientos a integrar en el ejercicio	429.925	210.152	67,2	32,8
4d Aurreko ekitaldietako etekinen konpentsazioa	4d Compensación de rendimientos de ejercicios anteriores	4.758	2.637	64,3	35,7
5 ERRENTA EGOZPENAK	5 IMPUTACIONES DE RENTA	176	220	44,5	55,5
6 ETEKIN GARBIAK GUZTIRA (1+2+3+4+5)	6 TOTAL RENDIMIENTOS NETOS (1+2+3+4+5)	5.844.541	3.389.929	63,3	36,7
7 SALDO NEGATIBOAREN KONPENTSATZIOA	7 COMPENSACIÓN DE SALDO NEGATIVO	121	64	65,5	34,5
8 ELEMENTU EZ PATRIMONIALEN IRABAZIAK ETA GALERAK	8 GANANCIAS Y PÉRDIDAS DE ELEMENTOS NO PATRIMONIALES	1.244	987	55,8	44,2
9 OINARRI EZARGARRI OROKORRA (6-7+8)	9 BASE IMPONIBLE GENERAL (6-7+8)	5.845.664	3.390.852	63,3	36,7
10 OINAR. EZ. OROKORRAREN MURRIZPENAK (11+12+13+14)	10 REDUCCIONES DE LA BASE IMPONIBLE GENERAL (11+12+13+14)	434.671	161.494	72,9	27,1
11 Pentsio konpentsagarriak eta urteko mantenua	11 Pensiones compensatorias y anualidades por alimentos	3.122	42	98,7	1,3
12 Mutuei, pentsio planei eta BGA/Eei egindako ekarpenak	12 Aportaciones a mutualidades, Planes de Pensiones y EPSV	191.116	97.948	66,1	33,9
13 Batera tributuzteagatik	13 Por tributación conjunta	239.865	63.321	79,1	20,9
14 Aurreko urteetako oinarri likidagarri negatiboak	14 Bases liquidables negativas de años anteriores	568	183	75,6	24,4
15 ZERGAPETUTAKO OINARRI LIKIDAGARRI OROKORRA (9-10)	15 BASE LIQUIDABLE GENERAL SUJETA A GRAVAMEN (9-10)	5.410.993	3.229.357	62,6	37,4
16 Errenta salbuetsiak, karga tasa kalkulatzeke izan ezik	16 Rentas exentas excepto para determinar tipo de gravamen	186	116	61,6	38,4
17 ESKALA APLIKATZEKO OINARRIA (15+16)	17 BASE PARA LA APLICACIÓN DE LA ESCALA (15+16)	5.411.179	3.229.473	62,6	37,4
18 AURRETIKO KUOTA OROKOR OSOA	18 CUOTA INTEGRAL GENERAL PREVIA	1.480.089	840.649	63,8	36,2
19 KUOTAREN MURRIZPENA	19 MINORACIÓN DE CUOTA	277.405	208.696	57,1	42,9
20 KUOTA OSOA, OROKORRA (18-19)	20 CUOTA INTEGRAL GENERAL (18-19)	1.202.684	631.953	65,6	34,4
<b>AURREZPENAREN OINARRI EZARGARRIA</b>		<b>BASE IMPONIBLE DEL AHORRO</b>			
21 KAPITAL HIGIEZINAREN ETEKIN GARBIAK	21 RENDIMIENTOS NETOS DE CAPITAL INMOBILIARIO	79.703	77.173	50,8	49,2
22 KAPITAL HIGIKORRAREN ETEKIN GARBIAK	22 RENDIMIENTOS NETOS DE CAPITAL MOBILIARIO	298.537	182.601	62,0	38,0
23 ONDARE ELEMENTUEN IRABAZIAK	23 GANANCIAS DE ELEMENTOS PATRIMONIALES	265.010	165.429	61,6	38,4
24 EKITALDIAN KONPENTSATZEN DIRE ONDARE ELEMENTUEN GALERAK	24 PÉRDIDAS DE ELEMENTOS PATRIMONIALES QUE SE COMPENSAN EN EL EJERCICIO	43.223	24.133	64,2	35,8
25 ONDARE ELEMENTUEN GALERAK	25 PÉRDIDAS DE ELEMENTOS PATRIMONIALES	188.472	132.362	58,7	41,3
26 KONPENTSATZIOAK ETA MURRIZPENAK	26 COMPENSACIONES Y REDUCCIONES	33.126	22.997	59,0	41,0
27 AURREZPENAREN OINARRI LIKIDAGARRIA (21+22+23-24-26)	27 BASE LIQUIDABLE DEL AHORRO (21+22+23-24-26)	566.901	378.073	60,0	40,0
28 AURREZPENAREN KUOTA OSOA	28 CUOTA INTEGRAL DEL AHORRO	130.302	85.778	60,3	39,7
29 Jarduera irabazteko elementuen irabazteagatik doikuntza	29 Ajuste de ganancias de elementos afectos a la actividad	210	30	87,7	12,3
30 Kuota, %3ra tributatzeko irabaziaz	30 Cuota tributación ganancias al 3%	266	182	59,4	40,6
31 KUOTA OSOA, GUZTIRA (20+28-29+30)	31 CUOTA INTEGRAL TOTAL (20+28-29+30)	1.333.041	717.884	65,0	35,0
32 KENKARI FAMILIAR ETA PERTSONALAK	32 DEDUCCIONES FAMILIARES Y PERSONALES	126.960	84.252	60,1	39,9
Ondorengoengatik	Descendientes	65.435	44.984	59,3	40,7
Seme-alaben urteko mantenua ordaintzeagatik	Abono de anualidades por alimentos a los hijos	1.542	105	93,6	6,4
Subj.pasiboarekin bizi diren aurrekoengatik	Ascendientes que convivan con el suj.pas.	289	226	56,1	43,9
Desgaitua izateagatik	Discapacidad	18.951	11.419	62,4	37,6
Adinekoak mendekoak izateagatik	Dependencia de personas mayores	14.700	12.252	54,5	45,5
65 urteik gorako adinagatik	Edad superior a 65 años	26.042	15.266	63,0	37,0
33 PER. DESGAIUAAREN ONDARE BABEST. EGINDAKO EKARP. KENKARIA	33 DEDUCCIÓN POR APORTACIONES PATRIMONIO DE PERSONAS CON DISCAPACIDAD	0	0	-	-
34 KENKARIAK OHIKO ETXEBIZITZAGATIK	34 DEDUCCIONES POR VIVIENDA HABITUAL	76.706	54.799	58,3	41,7
Etxebizitza errentan hartzea	Alquiler vivienda	18.412	14.627	55,7	44,3
Etxebizitza erosteagatik	Adquisición de vivienda	57.030	39.371	59,2	40,8
Etxebizitza kontuan inbertitzea	Inversión en cuenta vivienda	1.265	801	61,2	38,8
35 JARDUERA EKONOMIKOAK SUSTATZEKO KENKARIAK	35 DEDUCCIONES FOMENTO DE LAS ACTIVIDADES ECONOMICAS	1.058	455	69,9	30,1
Inbertsioengatik	Por inversiones	771	355	68,5	31,5
Langileek enpresan parte hartzeagatik	Por participación trabajadores en la empresa	206	77	72,8	27,2
Enpresa berrietan edo osatu berrietan inbertitzeagatik	Por inversión en empresas de nueva o reciente creación	81	24	77,4	22,6
36 KENK.DOHAINZENGATIK ETA LEHENTAS.ZKO JARD.RENGATIK	36 DEDUCCIONES POR DONATIVOS Y ACTIVIDADES PRIORITARIAS	2.790	2.618	51,6	48,4
Mezenasgoari egindako dohaintzak	Donaciones al mecenazgo	2.373	2.299	50,8	49,2
Lehentasunezko jarduerak	Actividades prioritarias	417	319	56,7	43,3
37 NAZIOARTEKO EZARPEN BIKOITZAREN KENKARIA	37 DEDUCCIÓN POR DOBLE IMPOSICIÓN INTERNACIONAL	2.014	2.725	42,5	57,5
38 KENKARIA SINDIKATUEN KUOTENGATIK	38 DEDUCCIÓN POR CUOTAS SINDICALES	1.407	897	61,1	38,9
39 ALDERDI POLITIKOEN ALDEKO KUOTA ETA EKARPENENGATIK	39 CUOTAS Y APORTACIONES SATISFECHAS A PARTIDOS POLÍTICOS	77	55	58,3	41,7
40 BESTE KENKARI BATZUK	40 OTRAS DEDUCCIONES	17	14	55,4	44,6
41 KENKARIAK GUZTIRA (32+...+40)	41 TOTAL DEDUCCIONES (32+...+40)	211.029	145.814	59,1	40,9
42 KUOTA LIKIDOA	42 CUOTA LIQUIDA	1.146.222	596.481	65,8	34,2
43 KONTURAKO ORDAINKETAK	43 PAGOS A CUENTA	1.165.189	598.206	66,1	33,9
Lana	Del trabajo	1.017.671	506.430	66,8	33,2
Kapital higikorra	Del capital mobiliario	61.037	37.321	62,1	37,9
Kapital higiezia	Del capital inmobiliario	16.701	18.124	48,0	52,0
Enpresa edo lanbide jarduerak	De actividades empresariales o profesionales	63.997	32.589	66,3	33,7
Inbertsio kolektiboko erakundeak	De instituciones de inversión colectiva	5.669	3.645	60,9	39,1
IEtak eta EABak	De AIEs y UTEs	13	23	36,3	63,7
Sariak	De premios	100	74	57,3	42,7
44 Gehikuntza aur.ko ek.itako kenk.etarako eskubidea galtzeagatik	44 Incremento por pérdida del derecho a deducciones de ejer. ant.	322	191	62,9	37,1
45 KUOTA DIFERENTZIALA (42-43+44)	45 CUOTA DIFERENCIAL (42-43+44)	-18.637	-1.525	92,4	7,6
Kuota diferentzial positiboa	Cuota diferencial positiva	153.104	93.381	62,1	37,9
Kuota diferentzial negatiboa	Cuota diferencial negativa	0	0	0,0	0,0
Itzuli beharreko kuota diferentziala	Cuota diferencial a devolver	171.741	94.906	64,4	35,6

Zenbatekoak mila eurokotan / Importes en miles de euros



E.1.26.TAULA AITORPEN BATERATUA 2017ko EKITALDIA. BATEZ BESTEKO ZENBATEKOAK AITORPENAREN SEXUAREN ARABERA  
CUADRO E.1.26. DECLARACIÓN CONSOLIDADA EJERCICIO 2017. IMPORTES MEDIOS SEGÚN SEXO DE LA DECLARACION

KONTZEPTUA	CONCEPTO	GIZONAK HOMBRES	EMAKUMEAK MUJERES	% GIZONAK/EMAKUMEAK % HOMBRES/MUJERES ALDEA/DIFERENCIAL
<b>OINARRI EZARGARRI OROKORRA</b>		<b>BASE IMPONIBLE GENERAL</b>		
1 LAN ETEKIN GARBIAK (1a-1b-1c-1d)	1 RENDIMIENTOS NETOS DE TRABAJO (1a-1b-1c-1d)	28.156	20.605	33,6
1a Etekin gordinak	1a Rendimientos brutos	32.083	24.537	28,2
1b Gastu kengarriak	1b Gastos deducibles	2.116	1.660	26,9
1c Hobaría - orokorra	1c Bonificación - general	3.059	3.236	-5,0
1d Hobaría - berezia	1d Bonificación - especial	3.797	3.903	-1,8
2 KAPITAL HIGIKORRAREN ETEKIN GARBIAK	2 RENDIMIENTOS NETOS DE CAPITAL MOBILIARIO	2.950	3.422	-7,5
3 KAPITAL HIGIEZINAREN ETEKIN GARBIAK	3 RENDIMIENTOS NETOS DE CAPITAL INMOBILIARIO	7.572	8.487	-10,5
4 ENPRESA EDO LANBIDE JARDUEREN ETEKIN GARBIAK (4c-4d)	4 RENDTOS. NETOS DE ACTIV. EMPR. O PROFES (4C-4D)	16.620	13.972	17,0
4a Ekitaldiko etekin positiboak	4a Rendimientos positivos del ejercicio	16.396	13.808	17,1
4b Ekitaldiko etekin negatiboak	4b Rendimientos negativos del ejercicio	5.735	4.847	22,1
4c Ekitaldian integratzeko etekinak	4c Rendimientos a integrar en el ejercicio	16.391	13.810	17,0
4d Aurreko ekitaldietako etekinen konpentsazioa	4d Compensación de rendimientos de ejercicios anteriores	3.740	3.403	12,5
5 ERRENTEA EGOZPENAK	5 IMPUTACIONES DE RENTA	2.670	3.851	-34,9
6 ETEKIN GARBIAK GUZTIRA (1+2+3+4+5)	6 TOTAL RENDIMIENTOS NETOS (1+2+3+4+5)	28.412	21.054	32,3
7 SALDO NEGATIBOAREN KONPENTSAZIOA	7 COMPENSACIÓN DE SALDO NEGATIVO	2.963	1.732	53,7
8 ELEMENTU EZ PATRIMONIALEN IRABAZIAK ETA GALERAK	8 GANANCIAS Y PERDIDAS DE ELEMENTOS NO PATRIMONIALES	2.063	2.819	-28,4
9 OINARRI EZARGARRI OROKORRA (6-7+8)	9 BASE IMPONIBLE GENERAL (6-7+8)	28.414	21.057	32,3
10 OINAR. EZ OROKORRAREN MURRIZPENAK (11+12+13+14)	10 REDUCCIONES DE LA BASE IMPONIBLE GENERAL (11+12+13+14)	3.270	2.308	41,9
11 Pentsio konpentsagarriak eta urteko mantenua	11 Pensiones compensatorias y anualidades por alimentos	6.307	3.514	47,8
12 Mutuei, pentsio planei eta BGAEei egindako ekarpenak	12 Aportaciones a mutualidades, Planes de Pensiones y EPSV	1.999	1.644	20,3
13 Batera tributatzekoak	13 Por tributación conjunta	4.128	3.785	6,8
14 Aurreko urteetako oinarri likidagarri negatiboak	14 Bases liquidables negativas de años anteriores	4.057	3.001	33,0
15 ZERGAPETUTAKO OINARRI LIKIDAGARRI OROKORRA (9-10)	15 BASE LIQUIDABLE GENERAL SUJETA A GRAVAMEN (9-10)	26.433	20.256	28,8
16 Errenta salbuesiak, karga tasa kalkulatzeko izan ezik	16 Rentas exentas excepto para determinar tipo de gravamen	23.263	23.159	0,5
17 ESKALA APLIKATZEKO OINARRIA (15+16)	17 BASE PARA LA APLICACIÓN DE LA ESCALA (15+16)	26.434	20.256	28,8
18 AURRETIKO KUOTA OROKOR OSOA	18 CUOTA ÍNTEGRA GENERAL PREVIA	7.237	5.276	35,3
19 KUOTAREN MURRIZPENA	19 MINORACION DE CUOTA	1.356	1.310	0,4
20 KUOTA OSOA, OROKORRA (18-19)	20 CUOTA ÍNTEGRA GENERAL (18-19)	6.225	4.596	34,2
<b>AURREZPENAREN OINARRI EZARGARRIA</b>		<b>BASE IMPONIBLE DEL AHORRO</b>		
21 KAPITAL HIGIEZINAREN ETEKIN GARBIAK	21 RENDIMIENTOS NETOS DE CAPITAL INMOBILIARIO	4.707	4.894	-2,6
22 KAPITAL HIGIKORRAREN ETEKIN GARBIAK	22 RENDIMIENTOS NETOS DE CAPITAL MOBILIARIO	2.515	1.878	35,7
23 ONDARE ELEMENTUEN IRABAZIAK	23 GANANCIAS DE ELEMENTOS PATRIMONIALES	6.579	5.089	29,1
24 EKITALDIAN KONPENTSATZEN DIRE ONDARE ELEMENTUEN GALERAK	24 PÉRDIDAS DE ELEMENTOS PATRIMONIALES QUE SE COMPENSAN EN EL EJERCICIO	4.126	3.044	37,2
25 ONDARE ELEMENTUEN GALERAK	25 PÉRDIDAS DE ELEMENTOS PATRIMONIALES	10.969	10.059	7,1
26 KONPENTSAZIOAK ETA MURRIZPENAK	26 COMPENSACIONES Y REDUCCIONES	10.443	8.931	26,2
27 AURREZPENAREN OINARRI LIKIDAGARRIA (21+22+23-24-26)	27 BASE LIQUIDABLE DEL AHORRO (21+22+23-24-26)	4.418	3.582	24,1
28 AURREZPENAREN KUOTA OSOA	28 CUOTA ÍNTEGRA DEL AHORRO	1.015	813	25,7
29 Jarduera atxikitako elementuen irabaziengatik doikuntza	29 Ajuste de ganancias de elementos afectos a la actividad	1.683	1.644	12,7
30 Kuota, %3a tributatzeko irabaziak	30 Cuota tributación ganancias al 3%	62	53	20,4
31 KUOTA OSOA, GUZTIRA (20+28-29+30)	31 CUOTA ÍNTEGRA TOTAL (20+28-29+30)	6.526	4.588	39,7
32 KENKARI FAMILIAR ETA PERTSONALAK	32 DEDUCCIONES FAMILIARES Y PERSONALES	983	812	23,1
Ondorengoengatik	Descendientes	797	675	17,1
Seme-alaben urteko mantenua ordaintzeagatik	Abono de anualidades por alimentos a los hijos	294	374	-21,0
Subj.pasiboarekin bizi diren aurrekoengatik	Ascendientes que convivan con el suj.pas.	284	285	-0,1
Desgaitua izateagatik	Discapacidad	988	964	3,9
Adinekoak mendekoak izateagatik	Dependencia de personas mayores	1.632	1.525	4,3
65 urteik gorako adinagatik	Edad superior a 65 años	653	470	36,9
33 PER. DESGAITUAREN ONDARE BABEST. EGINDAKO EKARP. KENKARIA	33 DEDUCCIÓN POR APORTACIONES PATRIMONIO DE PERSONAS CON DISCAPACIDAD	0	0	-
34 KENKARIA OHIKO ETXEBIZITZAGATIK	34 DEDUCCIONES POR VIVIENDA HABITUAL	988	935	5,2
Etxebizitza errentan hartzea	Alquiler vivienda	1.011	985	2,9
Etxebizitza erosteagatik	Adquisición de vivienda	946	887	6,0
Etxebizitza kontuan inbertitzea	Inversión en cuenta vivienda	1.272	1.203	4,9
35 JARDUERA EKONOMIKOAK SUSTATZEKO KENKARIAK	35 DEDUCCIONES FOMENTO DE LAS ACTIVIDADES ECONOMICAS	1.749	1.592	10,6
Inbertsioengatik	Por inversiones	2.073	1.650	24,1
Langileek enpresan parte hartzeagatik	Por participación trabajadores en la empresa	1.109	1.426	-20,6
Enpresa berrietan edo osatu berrietan inbertitzeagatik	Por inversión en empresas de nueva o reciente creación	1.685	1.387	43,4
36 KENK.DOHAINZENGATIK ETA LEHENTAS.ZKO JARD.RENGATIK	36 DEDUCCIONES POR DONATIVOS Y ACTIVIDADES PRIORITARIAS	58	60	-4,9
Mezenasgoari egindako dohaintzak	Donaciones al mecenazgo	51	55	-7,6
Lehentasunezko jarduerak	Actividades prioritarias	83	76	7,0
37 NAZIOARTEKO EZARPEN BIKOITZAREN KENKARIA	37 DEDUCCIÓN POR DOBLE IMPOSICION INTERNACIONAL	2.569	5.209	-51,8
38 KENKARIA SINDIKATUEN KUOTENGATIK	38 DEDUCCIÓN POR CUOTAS SINDICALES	40	39	4,3
39 ALDERDI POLITIKOEN ALDEKO KUOTA ETA EKARPENENGATIK	39 CUOTAS Y APORTACIONES SATISFECHAS A PARTIDOS POLÍTICOS	32	47	-31,0
40 BESTE KENKARI BATZUK	40 OTRAS DEDUCCIONES	941	1.051	-2,8
41 KENKARIAK GUZTIRA (32+...+40)	41 TOTAL DEDUCCIONES (32+...+40)	1.191	1.027	16,3
42 KUOTA LIKIDOA	42 CUOTA LIQUIDA	6.303	4.763	32,1
43 KONTURAKO ORDAINKETAK	43 PAGOS A CUENTA	5.567	3.689	47,7
Lana	Del trabajo	5.566	3.846	42,6
Kapital higikorra	Del capital mobiliario	488	365	35,0
Kapital higiezina	Del capital inmobiliario	1.777	1.966	-9,4
Enpresa edo lanbide jarduerak	De actividades empresariales o profesionales	2.426	2.086	14,7
Inbertsio kolektiboko erakundeak	De instituciones de inversión colectiva	162	127	27,7
IETak eta EABak	De AIEs y UTEs	455	644	-35,8
Sariak	De premios	323	452	-29,5
44 Gehikuntza aur. ko ekitaldiko kenk. etarako eskubidea galtzeagatik	44 Incremento por pérdida del derecho a deducciones de ejer. ant.	1.147	870	29,2
45 KUOTA DIFERENTZIALA (42-43+44)	45 CUOTA DIFERENCIAL (42-43+44)	-88	-9	731,5
Kuota diferentzial positiboa	Cuota diferencial positiva	2.288	1.808	27,6
Kuota diferentzial negatiboa	Cuota diferencial negativa	0	0	-
Izuli beharreko kuota diferentziala	Cuota diferencial a devolver	1.197	848	38,8

Zenbatekoak mila eurokotan / Importes en miles de euros

## 2. ABERASTASUNAREN ETA FORTUNA HANDIEN GAINEKO ZERGA. 2017KO EKITALDIA.

### 2.0. SARRERA

Abenduaren 26ko 6/2011 foru arauak Ondarearen gaineko Zerga berrezartzen du, 2009tik aurrera indargabetuta egon eta gero.

Abenduaren 18ko 10/2012 foru arauak zerga berri bat ezartzen du, alegia Aberastasunaren eta Fortuna Handien gaineko Zerga.

Abenduaren 23ko 6/2015 foru arauak Aberastasunaren eta Fortuna Handien gaineko Zerga 2015 ekitaldirako erreformatzen du, eta aldaketa garrantzitsuenak dira:

Pertsona fisikoek beren jarduera ekonomikoa egiteko behar dituzten ondasun eta eskubideak eta merkatu antolatuetan kotizatuta edo kotizatu gabe dauden entitateen kapital edo ondareko partaidetzen gaineko jabetza osoa, jabetza soila eta biziarteko usufukturako eskubidea, jasotako beharkizun batzuk betetzen direnean zergapetuta egotetik (%75eko hobariarekin kuota osoan), guztiz salbuetsita egotera pasatzen dira.

Ondasun hiritar edo landatarrak balio katastralaren arabera hartuko dira aintzat; eta ez beste hiiru hauen handiena hartuta: balio katastrala; erosketak balio; Administrazioak beste zerga batzuen ondorioetarako egiaztatua.

Zergaren tarifa. 4 tarte izatetik 5 tarte izatera pasatzen da, eta tasa handiena %1,00etik %1,50era igotzen da.

2016 eta 2017 ekitaldietarako ez da arau aldaketa nabarmenik izan.

2018an aberastasunaren eta fortuna handien gaineko zergaren 7.767 **aitorpen** aurkeztu dira, denak ere 2017. urteari dagozkionak. **Oinarri ezargarrria** 15.163 milioi eurokoa izan da guztira, dagozkion murrizpenak aplikatu ondoren 9.781 milioi euroko **oinarri likidagarria** eman duena. Ekitaldian **ordaindu beharreko kuota osoa** 75 milioi eurokoa izan da, eta **batez besteko karga tasa** %0,76koa.

## 2. IMPUESTO SOBRE LA RIQUEZA Y LAS GRANDES FORTUNAS. EJERCICIO 2017.

### 2.0. INTRODUCCIÓN

La Norma Foral 6/2011, de 26 de diciembre, restablece el Impuesto sobre el Patrimonio, que había sido derogado a partir del año 2009.

La Norma Foral 10/2012, de 18 de diciembre, implanta un nuevo impuesto, el Impuesto sobre la Riqueza y las Grandes Fortunas.

La Norma Foral 6/2015, de 23 de diciembre, reforma el Impuesto sobre la Riqueza y las Grandes Fortunas para el ejercicio 2015, y los cambios más importantes son:

Los bienes y derechos de las personas físicas necesarios para el desarrollo de su actividad económica, y la plena propiedad, la nuda propiedad y el derecho de usufructo vitalicio sobre las participaciones en el capital o patrimonio de entidades, con o sin cotización en mercados organizados, cuando se cumplan una serie de requisitos pasan de estar grabados (con una bonificación del 75% en la cuota íntegra) a estar exentos en su totalidad.

Los bienes de naturaleza urbana o rústica se computarán por su valor catastral, en vez de por el mayor entre el valor catastral, el valor de adquisición y el valor comprobado por la Administración a efectos de otros tributos.

La tarifa del impuesto pasa de 4 a 5 tramos, y el tipo máximo se eleva del 1,00% al 1,50%.

Para los ejercicios 2016 y 2017 no se da ningún cambio normativo reseñable.

En 2018 se han presentado un total de 7.767 **declaraciones** del impuesto sobre la riqueza y las grandes fortunas correspondientes al año 2017. La **base imponible total** ha ascendido a 15.163 millones de euros y, tras aplicar las reducciones correspondientes, ha generado una **base liquidable** por importe de 9.781 millones de euros. La **cuota total a ingresar** en el ejercicio ha sido de 75 millones de euros, con un **tipo medio de gravamen** del 0,76%.

Aitortutako **ondare gordinaren osaketari** dagokionez, balore higikorak nagusi dira berriro, kopuru osoaren %59,4 hartzen dutelako. Atzetik ondasun higiezinak datoz (%23,5).

Ekitaldiko **batez besteko tasa efektiboa** %0,76 izan bada ere, bere balioa tasa hauen artean mugitu da: %0,25 700-1.100 mila euro bitarteko tartean eta %1,27 7.100 mila eurotik gorako oinarri ezargarrietan.

**Eskualdeka** aztertuta, Donostiak metatzen ditu zergaren portzentajerik handienak: aitorten kopuruaren %54,4, aitortutako oinarri likidagarriaren %63,1 eta ordaindu beharreko kuotaren %67,3.

## 2.1. AURKEZTUTAKO AITORPENAK

### Zenbat aitorten aurkeztu dira?

2017. urteko 7.767 aitorten aurkeztu dira guztira, aurreko ekitaldian baino 229 gehiago (+%3,0).

### Nola banatzen dira aitortenak oinarri ezargarriaren arabera?

Oinarri ezargarriaren lehen tarteak (700.000 euroraino) aitorten kopuru osoaren %1,6 baino ez du hartzen. Salbuetsita dagoen minimoa 700.000 eurokoa denez, eta aitortena aurkeztera behartuta egoteko zerga kuota ordaintzekoa izan behar dutenez edo 3.000.000 eurotik gorako ondasun eta eskubideak eduki, tarte honetan hiru motatako subjektu pasiboak jasotzen dira:

- Obligazio errealagatik aitortu behar duten subjektu pasiboak, euren oinarri ezargarria 700.000 eurotik beherakoa denean eta salbuetsita dagoen minimoa aplikatzeko eskubiderik ez dutenean.
- 3.000.000 eurotik gorako ondasun eta eskubideak eduki eta, beren zorrak direla-eta, 700.000 euro baino gutxiagoko ondare garbia osatzen dutenak. Hauek oinarri ezargarri eta likidagarri negatiboak izan ditzakete.
- Aitortena aurkeztera behartuta ez egon arren, aurkeztu egin dutenak.

Por lo que respecta a la **composición del patrimonio bruto** declarado, siguen primando los valores mobiliarios, que representan el 59,4% del total, seguidos por los bienes inmuebles (23,5%).

El **tipo medio efectivo** del ejercicio se ha situado en el 0,76%, pero su valor se mueve entre el 0,25% del tramo de 700-1.100 miles de euros y el 1,27% correspondiente a las bases imposables superiores a 7.100 miles de euros.

Por **comarcas**, Donostia presenta la mayor concentración del impuesto: con el 54,4% de las declaraciones recoge el 63,1% de la base liquidable declarada y el 67,3% de la cuota a ingresar del impuesto.

## 2.1. DECLARACIONES PRESENTADAS

### ¿Cuántas declaraciones se han presentado?

Del ejercicio 2017 se han presentado un total de 7.767 declaraciones, 229 más que el ejercicio anterior (+3,0%).

### ¿Cómo se distribuyen las declaraciones en relación a la base imponible?

El primer tramo de base imponible (hasta 700.000 euros) suponen el 1,6% del total de declaraciones. Teniendo en cuenta que el mínimo exento asciende a 700.000 euros y existe obligación de presentar declaración cuando la cuota tributaria resulte a ingresar o el valor de los bienes y derechos resulten superiores a 3.000.000 euros, las declaraciones de este tramo corresponden a:

- Los sujetos pasivos por obligación real cuya base imponible sea inferior a 700.000 euros y no tienen derecho a aplicar el mínimo exento.
- Aquellos que poseen bienes y derechos cuya valoración supera los 3.000.000 euros y que tengan deudas por un importe tal que determinen un patrimonio neto inferior a 700.000 euros. Estos pueden tener base imponible y base liquidable negativa.
- Aquellos que no teniendo obligación de presentar declaración lo han presentado.

GRÁFICO 2.1 GRAFIKOA  
**Aitorpen kopurua oinarri ezargarriaren tarteen arabera**  
Número de declaraciones por tramos de base imponible

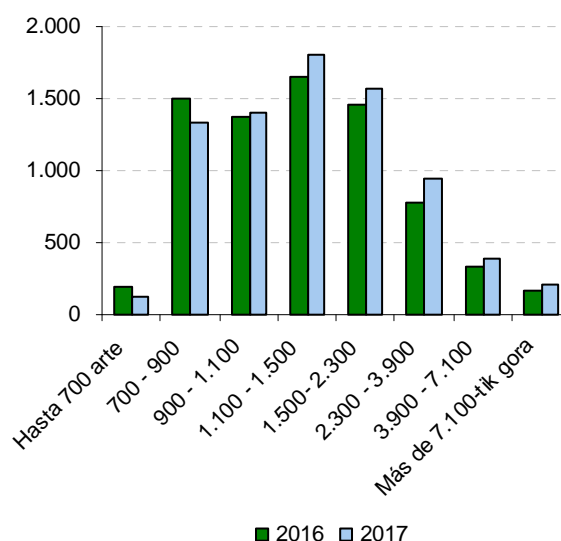
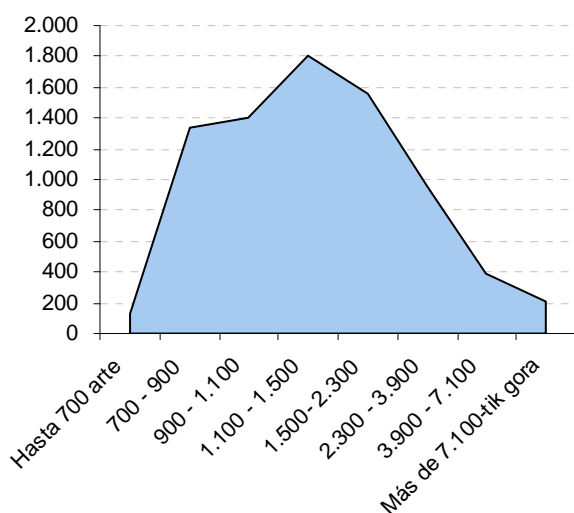

700 eta 2.300 mila euro bitarteko oinarri ezargarriek aitorten guztien %78,6 metatzen dute. Aurkeztutako aitorten kopururik handiena 1.100 eta 1.500 mila euro bitarteko tartean ageri da (%23,2).

Aitorpen kopuruaren urtearteko bilakaeran azpimarratu dezakegu oinarri ezargarririk txikieneko tartekak (900 mila euro arte) jaitsi egin direla eta handienekoak (900 mila eurotik gora) hazi. Nabarmentzekoa da 700 mila euro arteko tartean aitorten kopurua %38,3 jaitsi dela 2016. urtearen aldean. Azpimarra dezakegu ere, 7.100 mila eurotik gorako tartean emaniko iguera: %23,6 hazi dira.

Los tramos entre 700 y 2.300 miles de euros acumulan el 78,6% del total de declaraciones. Es el tramo de 1.100 a 1.500 miles de euros el que mayor acumulación de declaraciones presenta: 23,2%.

En la evolución interanual del número de declaraciones cabe señalar que disminuyen las de los tramos de base imponible más bajos (hasta 900 miles de euros) y aumentan las de los tramos más altos (a partir de 900 miles de euros). Destaca la disminución del número de declaraciones del tramo de hasta 700 miles de euros: disminuyen un 38,3% respecto a 2016. También destaca el aumento en el tramo de más de 7.100 miles de euros: aumentan un 23,6%.

## 2.2. ONDAREAREN OSAERA ETA BANAKETA PORTZENTUALA TARTEEN ETA ONDASUN MOTEN ARABERA

### Nola dago osatua ondarea?

2017an aitortutako ondare gordin osoa 15.463 milioi eurokoa izan da. Hona hemen **nola osatu den ondare gordina**, hau da, aitortutako ondasunak, zorrak kontuan hartu gabe:

- Erdia baina gehiago, %59,4 alegia, balore higikorrek dira; horrexegatik du burtsako merkatuaren garapenak hain eragin handia.
- Ondasun higiezinak %23,5 dira.
- Hirugarren tokian kontu korranteetako edo aurrezki kontuetako gordailuak daude (%11,4).
- Jarduera enpresarial eta profesionalak %0,1 hartzen dute.
- Eduki ekonomikoko gainerako ondasun eta eskubideek %5,6 hartzen dute.

## 2.2. COMPOSICIÓN DEL PATRIMONIO Y DISTRIBUCIÓN PORCENTUAL POR TRAMOS Y CLASES DE BIENES

### ¿Cómo se compone el patrimonio?

El patrimonio bruto total declarado en 2017 ha ascendido a 15.463 millones de euros. La **composición del patrimonio bruto**, esto es, de los bienes declarados sin tener en cuenta las deudas, es la siguiente:

- Más de la mitad, el 59,4%, corresponde a los valores mobiliarios, de ahí la gran influencia del desarrollo del mercado bursátil.
- Los bienes inmuebles representan el 23,5%.
- Le siguen en tercer lugar, con un 11,4%, los depósitos en cuentas corrientes o cuentas de ahorro.
- Un 0,1% son las actividades empresariales y profesionales.
- El resto de los bienes y derechos de contenido económico representan el 5,6%.

GRÁFICO 2.2. GRAFIKOA  
**Ondare gordinaren egitura**  
Estructura del patrimonio bruto

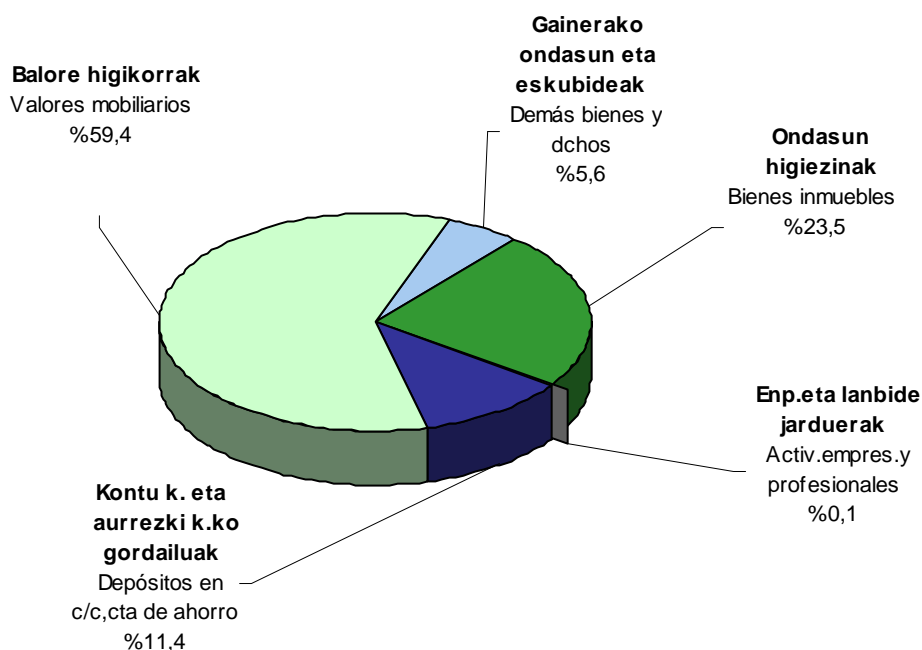





**Olnarri ezargarriaren osagal positiboak tarteen arabera** nola banatzen diren aztertzean, Ondarearen gaineko Zergak zuen banaketa bera ikusten da:

- Ondasun higiezinak beheko tartetean dira nagusi.
- Goiko tartetean balore higikorrek nagusitzen dira. Azken tartean balore horiek ondarearen hiru laurden baino gehiago hartzen dute (%78,7).
- Kontu korranteetako eta aurrezki kontuetako gordailuek beheko tartetean dute pisu handiagoa, %16,0 ingurukoa da. Erdiko tartetean indarra galtzen dute (%12,0 ingurukoa da), eta azken tartetean oso indar gutxi dute (%7,8 azken tartean).
- Gainerako ondasun eta eskubideak gutxi aldatzen dira tarte batetik bestera.

Al analizar la **distribución de los componentes positivos de la base imponible por tramos** de la misma, se sigue manteniendo el reparto que se daba con el Impuesto sobre el Patrimonio:

- Los bienes inmuebles predominan en los tramos inferiores.
- En los tramos altos los más importantes son los valores mobiliarios. En el último tramo estos valores suponen más de tres cuartas partes del patrimonio (78,7%).
- Los depósitos en cuenta corriente y cuenta de ahorros tienen un mayor peso en los tramos inferiores (alrededor del 16,0%), perdiendo importancia en los medios (alrededor del 12,0%), y desplomándose en los superiores (7,8% en el último tramo).
- Los demás bienes y derechos presentan menor variación entre los tramos.

GRÁFICO 2.3. GRAFIKOA

**Ondare gordinaren egitura portzentuala olnarri ezargarriaren tarteen arabera**

Estructura porcentual del patrimonio bruto por tramos de base imponible

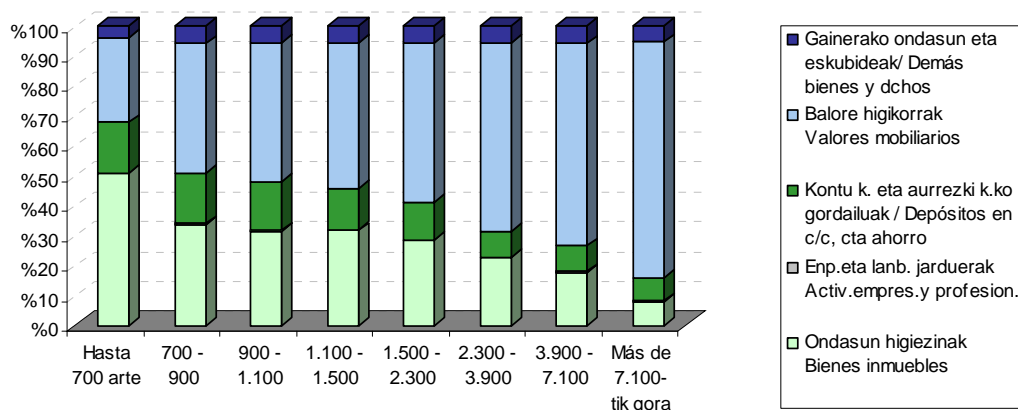

2017ko datuak aurreko ekitaldikoekin konparatzen badira, ikus daiteke zortzi ondasun edo eskubide motak zenbateko handiagoak dituztela, eta kuantitatiboki gehien igo direnak hauek dira:

- Balore higikorrek 950 milioi euro gehitu dira, %11,5 2016. urtearen aldean.

Si se comparan los datos de 2017 con los del ejercicio 2016, hay ocho tipos de bienes o derechos que presentan un menor importe, y los que han tenido un mayor aumento cuantitativa han sido:

- Los valores mobiliarios han aumentado en 950 millones de euros, un 11,5% respecto al ejercicio 2016.

- Ondasun higiezinak %9,0 hazi dira (300 milioi euro).
- Eduki ekonomikoko beste ondasun eta eskubideak 72 milioi euro igo dira, +%19,0 2016. urtearen aldean.

Aldiz, jaitsi diren ondasun eta eskubideak ondoko hauek dira:

- Artegaiak eta zaharkinak 4 milioi euro jaitsi dira, %40,5 2016. urtearen aldean.
- Enpresa eta lanbide jarduerak 3 milioi euro jaitsi dira, -%12,9 2016. urtearen aldean.
- Jabetza intelektual edo industrialaren eskubideak 2 milioi euro igo dira, %69,2 2016. urtearen aldean.

### Zorrak

2017an zorrek 304.858 mila euroko zenbatekoa izan dute. Ondasun eta eskubideek osatzen duten balioaren %2,0 dira.

### Ondare garbia

Aberastasunaren eta fortuna handien zergak **ondare garbia** zergapetzen du, hau da, ondasun eta eskubideen (ondare gordina) eta zorren arteko diferentzia. Ondare garbi hori zergaren oinarri ezargarria da. 2017an 15.463 milioi euroko ondare garbia izan da guztira.

### Zein ondasunek izan du aitorten gehiago?

Ondasun eta eskubideek zergaren aitortenetan duten agerpena ere aurreko urteetan bezala mantendu da. Hauek dira gehien errepikatzen diren hiru kontzeptuak:

- Kontu korranteetako eta aurrezki kontuetako gordailuak: aitortzen %99,1ean daude.

- Los bienes inmuebles aumentan un 9,0% (300 millones de euros).
- Los demás bienes y derechos de contenido económico con un aumento de 72 millones de euros, un +19,0% respecto al ejercicio 2016.

Por el contrario, los bienes y derechos que han disminuido han sido:

- Los objetos de arte y antigüedad han disminuido en 4 millones de euros, un 40,5% respecto al ejercicio 2016.
- Las actividades empresariales y profesionales con una disminución de 3 millones de euros, un -12,9% respecto al ejercicio 2016.
- Los derechos de la propiedad intelectual o industrial con una disminución de 2 millones de euros, un 69,2% respecto al ejercicio 2016.

### Deudas

En 2017 las deudas han alcanzado 304.858 miles de euros, y representan el 2,0% del valor de los bienes y derechos.

### Patrimonio neto

El Impuesto sobre la riqueza y las grandes fortunas grava el **patrimonio neto**, es decir, la diferencia entre el valor del conjunto de bienes y derechos (patrimonio bruto) y las deudas. Este patrimonio neto coincide con la base imponible del impuesto. En 2017 el patrimonio neto total ha ascendido a 15.463 millones de euros.

### ¿Cuáles son los bienes con más declaraciones?

La presencia que tienen los distintos tipos de bienes y derechos en las declaraciones del impuesto también se mantiene similar a años anteriores. Los tres conceptos que más se repiten son los siguientes:

- Los depósitos en cuentas corrientes y de ahorro son declarados en el 99,1% de declaraciones.



- Ondasun higiezinak: %94,1.
- Balore higikorrek: aitorpenen %93,9an aurkitzen dira.

- Los bienes inmuebles (94,1%).
- Los valores mobiliarios forman parte del 93,9% de ellas.

### 2.3. OINARRI EZARGARRIA ETA OINARRI LIKIDAGARRIA

2017ko oinarri ezargarría 15.163 milioi eurokoa izan da guztira. Aurkeztutako aitorpen kopuru osoarekin erlazionatuz gero, aitorpen bakoitzeko batez besteko zenbatekoa 1.952.232 eurokoa da.

Obligazio pertsonalarengatik aitortzen duten zergadunek murrizpen finko bat aplikatzen diote oinarri ezargarríari minimo salbuetsi gisa, eta horren emaitza oinarri likidagarria da. Ekitaldi honetan azken hau 9.781 milioi eurokoa izan da.

### 2.4. ORDAINDU BEHARREKO KUOTA ETA BATEZ BESTEKO TASA

Oinarri likidagarria behin kalkulatuta, karga eskala aplikatzen da kuota osoa lortzeko. Ekitaldi honetan 74.633 mila euroko emaitza izan du. Kuota horri kenkariak aplikatzen badizkiogu ordaindu beharreko kuota ateratzen da.

**Kuota osoari** kenkari hauek aplikatzen zaizkio:

- 10 mila euro zergak atzerrian ordaintzeagatik.

Gainerako 74.623 mila euro ordaindu beharreko kuota da.

Ekitaldiko batez besteko tasa efektiboa %0,76koa izan bada ere, bere balioa tasa hauen artean mugitzen da: %0,25 700 mila eta 1.100 mila euro bitarteko tartean eta %1,27 7.100 mila eurotik gorako tartean dauden oinarri ezargarríetan.

### 2.3. BASE IMPONIBLE Y BASE LIQUIDABLE

La **base imponible** de 2017 ha ascendido a 15.163 millones de euros, que, en relación con el total de las declaraciones presentadas, da un importe medio de 1.952.232 euros por declaración.

A la base imponible los contribuyentes por obligación personal restan una reducción fija en concepto de mínimo exento, dando lugar a la **base liquidable**. En este ejercicio ésta ha sido de 9.781 millones de euros.

### 2.4. CUOTA A INGRESAR Y TIPO MEDIO

Una vez calculada la base liquidable, se aplica la escala de gravamen para obtener la cuota íntegra, que en este ejercicio ha ascendido a 74.633 miles de euros. A esta cuota se le restan las deducciones y esto da como resultado la cuota a ingresar.

De la **cuota íntegra** obtenida se deducen:

- 10 miles de euros, por el pago de impuestos en el extranjero.

El resto, 74.623 miles de euros, es la cuota a ingresar.

El **tipo medio efectivo** del ejercicio se ha situado en el 0,76%, pero su valor varía entre el 0,25% del tramo de entre 700 miles de euros y 1.100 miles de euros y el 1,27% correspondiente a las bases imponibles superiores a 7.100 miles de euros.

GRÁFICO 2.4 GRAFIKOA

**Aitorpen kopurua, oinarri ezargarria eta ordaindu beharreko kuota oinarri ezargarriaren tarteen arabera**

Número de declaraciones, base imponible y cuota a ingresar por tramos de base imponible

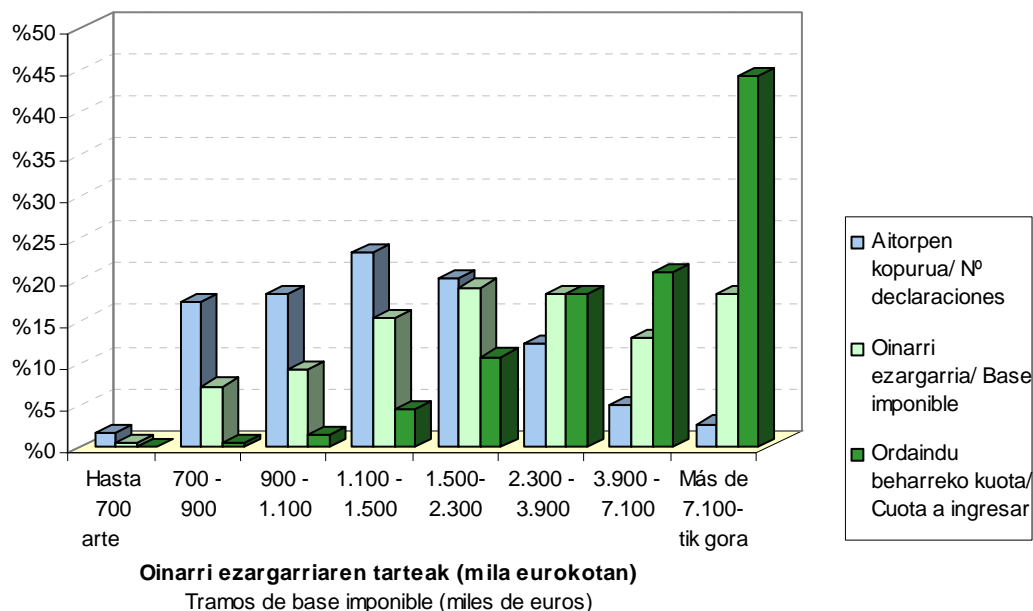

2.4 grafikoan ikus daiteke zergaren magnitude esanguratsuenen (oinarri ezargarri eta ordaindu beharreko kuotaren) baliorik handienak oinarri ezargarriaren azkeneko lau tarteetan metatzen direla. Oinarri ezargarriaren lehenengo lau tarteetan aipatutako magnitudeek oso pisu gutxi dute. 1.100 mila eurotik 1.500 mila eurora doan tartean aitorpen kopururik handiena metatzen bada ere (%23,2), aitorpen horiek oinarri ezargarri osoaren %15,2 eta ordaindu beharreko kuotaren %4,4 dira. Azken tartean (7.100 mila eurotik gorako oinarri ezargarrietan) aitortzaile kopurua %2,6 baino ez den arren, oinarri ezargarriak %18,1 hartzen du tarte horretan eta ordaindu beharreko kuotak %44,1.

Metaketa hori 2.5 grafikoan ere antzematen da, non magnitude berberak portzentaje metatutan erakusten baitira eta zergaren progresibitate handia berresten baita.

El gráfico 2.4 muestra la gran concentración de las principales magnitudes del impuesto (base imponible y cuota a ingresar) en los cuatro últimos tramos de base imponible. Los cuatro primeros tramos de base imponible son prácticamente irrelevantes en todas las magnitudes. En el tramo de 1.100 a 1.500 miles de euros es donde se concentra el mayor número de declaraciones (23,2% del total), aunque éstas suponen un 15,2% del total de base imponible y tan sólo un 4,4% de la cuota a ingresar total. Es en el último tramo (bases imponibles superiores a 7.100 miles de euros) donde, a pesar de que el número de declarantes representa el 2,6% del total, la base imponible alcanza el 18,1% y la cuota a ingresar concentra el 44,1% de la total.

Esta concentración se aprecia igualmente en el gráfico 2.5, que muestra las mismas magnitudes en porcentaje acumulado y confirma la gran progresividad del impuesto.



GRÁFICO 2.5 GRAFIKOA

**Aitorpen kopuruaren, oinarri ezargarriaren eta ordaindu beharreko kuotaren portzentaje metatuak oinarri ezargarriaren tarteen arabera**

Nº declaraciones, base imponible y cuota a ingresar acumulados por tramos de base imponible

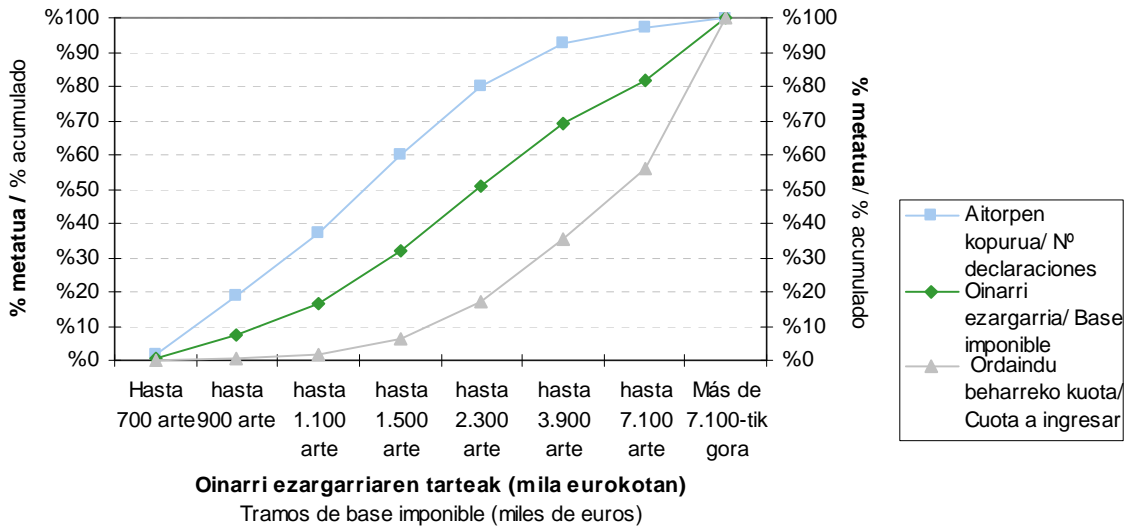

2.5. ESKUALDEEN ARABERA

Zergaren aitorpen bateratua eskualdeka banatuz gero, ikus daiteke portzentajerik handienak Donostian metatzen direla:

- 4.228 aitorpen (kopuru osoaren %54,4).
- Aitortutako oinarri likidagarriaren %63,1.
- Zergagatik ordaindu beharreko kuotaren %67,3.

Gainerako eskualdeetan kontzeptuek oso pisu txikia dutenez, zergak eskualde bakoitzean duen egituran zentratu da azterketa.

Batera hartuta, eskualde bakoitzean aitortutako zerga kontzeptuek lurralde historiko osoaren proportzio bera dute beren banaketan, alde txiki batzuk ageri badira ere:

- Oinarri ezargarriaren erditik gora balore higitikorrerik dagokie, hauen partaidetza Debagoienako %65,5etik Bidasoa Beheko %52,1era bitartean badago ere.

2.5. POR COMARCAS

La declaración consolidada del impuesto distribuida por comarcas muestra el elevado grado de concentración existente en Donostia:

- 4.228 declaraciones (54,4% del total).
- Concentra el 63,1% de la base liquidable declarada.
- El 67,3% de la cuota a ingresar del impuesto.

Como consecuencia, en el resto de las comarcas la representatividad de los distintos conceptos es muy baja, lo que hace que el análisis se centre en la estructura del impuesto en cada una.

En conjunto, la distribución de los conceptos tributarios declarados en cada comarca guarda la misma proporción que en el total del Territorio Histórico, aunque con ligeras diferencias:

- Más de la mitad de la base imponible corresponde a los valores mobiliarios, si bien su participación oscila entre el 65,5% de Debagoiena y el 52,1% de Bidasoa Behea.



- Ondasun higiezinaren kasuan, portzentajeak Bidasoa Beheko %28,0tik Debagoienako %16,2ra bitartean dabiltza.
- Kontu korrontetako eta ageriko nahiz epekako aurrezki kontuetako gordailuak Oarsoaldeako %15,7tik Donostiako %10,6ra bitartean mugitzen dira.
- Zorrek %2,0 hartzen dute batekoz beste. Baliorik handiena Tolosaldean dago (%2,6) eta txikiena Oarsoaldean (%0,7).
- Los bienes inmuebles se mueven entre el 28,0% de Bidasoa Behea y el 16,2% de Debagoiena.
- Los depósitos en cuentas corrientes y cuentas de ahorro, a la vista o a plazos, varían entre el 15,7% de Oarsoalde, y el 10,6% de Donostia.
- Las deudas representan el 2,0% como media, con valor máximo en Tolosaldea (2,6%) y mínimo en Oarsoalde (0,7%).

GRÁFICO 2.6 GRAFIKOA  
**Ondare gordinaren egitura portzentuala eskualdeka**  
Estructura porcentual del patrimonio bruto por comarcas

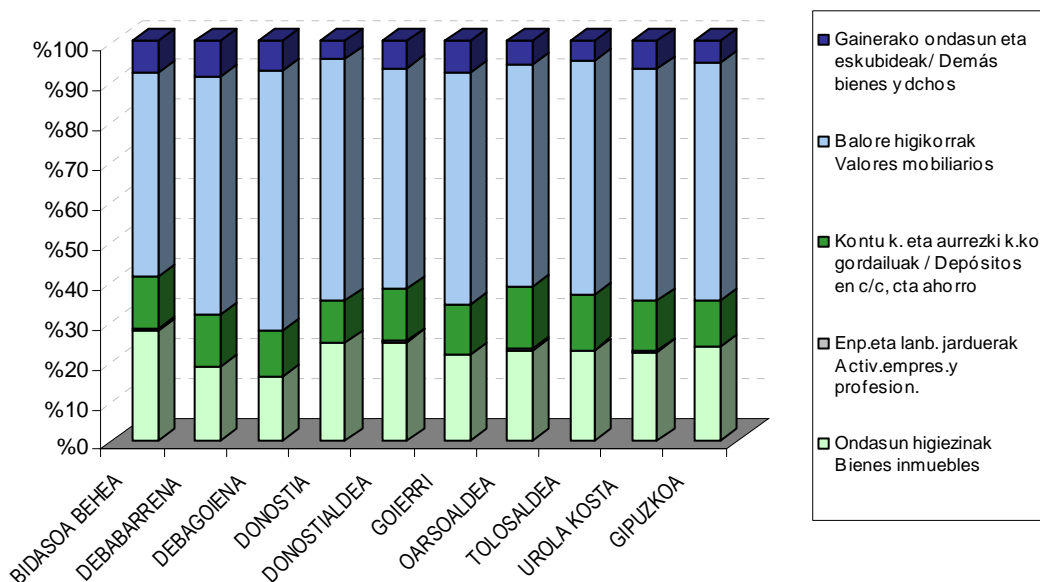

**Donostian**, balore higikorrek hartzen dute ondarearen portzentajerik handiena (%62,1) eta haien atzetik ondasun higiezinak daude (%25,0). Gordailuek Gipuzkoako partaidetzarik txikiena dute (%10,6), eta enpresa eta lanbide jarduerak %0,1. Eskualde honetan batez besteko tasa efektiborik handiena ageri da: %0,81.

**Bidasoa Behea**, ondasun higiezinak ondasunaren %28,0 suposatzen dute, balore higikorrek ondasunaren %52,1 eta gordailuek %13,5. Gainera, enpresa eta lanbide jarduerak batez besteko portzentajea baina handiagoa du eskualde honek (%0,4) eta zorren portzentajea handienetakoa da: %2,0.

En **Donostia**, los valores mobiliarios representan el mayor porcentaje del patrimonio neto (62,1%), seguidos de los bienes inmuebles (25,0%). Los depósitos presentan la menor participación del Territorio (10,6%) y las actividades empresariales y profesionales el 0,1%. Es la que tiene el tipo medio efectivo más elevado: el 0,81%.

Por su parte, en **Bidasoa Behea** los bienes inmuebles declarados representan el 28,0% de los bienes totales, los valores mobiliarios el 52,1% y los depósitos el 13,5%. Además, tiene un porcentaje de actividades económicas y profesionales más alto que la media (0,4%) y el porcentaje de deudas es de los más elevados, el 2,0%.

**Tolosaldeak** eta **Donostialdeak** antzekotasunak dituzte elkarren artean ondarearen egiturari dagokionez. Ondasun higiezinak %23,2 eta %25,0 dira, hurrenez hurren; balore higikorrek %60,1 eta %55,7, eta gordailuak %13,9 Tolosaldean eta %13,2 Donostialdean.

**Debabarrena** eta **Debagoieneko** eskualdeetan oso egitura antzekoa du ondareak: balore higikorren proportzioak %60,3 eta %65,5 dira hurrenez hurren, Gipuzkoako altuenak; ondasun higiezinak pisu gutxienekoak dira eskualde guztiak hartuta (%18,8 eta %16,2) eta gordailuak %13,0 eta %11,5 dira hurrenez hurren.

**Oarsoaldeak** eta **Goierrik** ere antzeko egitura dute. Bietan balore higikorrek Gipuzkoako batez besteko portzentajea baino baxuagoak dituzte (%55,9 eta %59,1); gordailuak, ordea, proportziorik altuenetakoak dituzte (%15,7 eta %12,8 hurrenez hurren).

**Urola Kosta** zorretan du proportziorik txikienetakoa, %1,3arekin eta batez bestekoa baino handiagoa da gordailuetan eta gainerako ondasunetan (%13,1arekin eta %6,9arekin hurrenez hurren). Balore higikorretan, ordea, %58,8a dira eta batez bestekoaren oso gertu daude. Ondasun higiezinak %22,5eko partaidetza dute, Gipuzkoako batez bestekoa (%24,0) baino txikiagoa.

## 2.6. ABERASTASUNAREN ETA FORTUNA HANDIEN GAINEKO ZERGAREN AZTERKETA SEXUAREN ARABERA.

Aitorpen guztiak sexua ezarrita daukate, zerga hau bakarka aurkezten delako.

2017 ekitaldiko 7.767 aitorpen aurkeztu ziren guztira, eta sexuaren arabera honako banaketa dute:

- Emakumeak: 4.079 (%52,5)
- Gizonak: 3.688 (%47,5)

**Tolosaldea** y **Donostialdea** guardan similitudes entre sí en la estructura de su patrimonio. Los bienes inmuebles representan el 23,2% y 25,0%, respectivamente; los valores mobiliarios el 60,1% y el 55,7%, y los depósitos el 13,9% en Tolosaldea y el 13,2% en Donostialdea.

La estructura del patrimonio en las comarcas de **Debabarrena** y **Debagoiena** es muy similar: los valores mobiliarios alcanzan las proporciones más elevadas del Territorio (el 60,3% y 65,5%, respectivamente); los bienes inmuebles tienen el menor peso de entre todas las comarcas (18,8% y 16,2%, respectivamente) y los depósitos representan el 13,0% y 11,5%, respectivamente.

También **Oarsoaldea** y **Goierrri** muestran estructura parejas. En ambas los valores mobiliarios representan porcentajes más bajos que la media (55,9% y 59,1% respectivamente) y los depósitos alcanzan unas de las proporciones más altas (15,7% y 12,8% respectivamente).

**Urola Kosta** es una de las comarcas con menor proporción en las deudas (1,3%), está por encima de la media en depósitos (13,1%) y resto de bienes (6,9%), y los valores mobiliarios representan valores que están muy cerca de la media (58,8%). La participación de los bienes inmuebles es del 22,5%, inferior a la media del Territorio, que asciende al 24,0%.

## 2.6. ANÁLISIS DEL IMPUESTO SOBRE LA RIQUEZA Y LAS GRANDES FORTUNAS EN FUNCIÓN DEL SEXO.

Al ser este impuesto de declaración individual tenemos asignado sexo a todas las declaraciones.

En total se presentaron 7.767 declaraciones correspondientes al ejercicio 2017 y en función del sexo se distribuyen como sigue:

- Mujeres: 4.079 (52,5%)
- Hombres: 3.688 (47,5%)

GRÁFICO 2.7. GRAFIKOA  
Aitortzaileak sexuaren arabera  
Declarantes según sexo

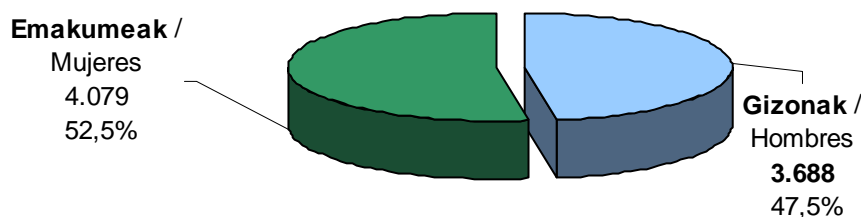

2017 ekitaldiko aitorten bateratuan garrantzi handiena duten kontzeptuen zenbatekoak aztertu behar ditugu:

Oinarri ezargarrria:

- Emakumeak: 7.842 milioi euro (%51,7).
- Gizonak: 7.321 milioi euro (%48,3).

Oinarri likidagarria:

- Emakumeak: 5.011 milioi euro (%51,2).
- Gizonak: 4.770 milioi euro (%48,8).

Kuota osoa:

- Emakumeak: 37,8 milioi euro (%50,7).
- Gizonak: 36,8 milioi euro (%49,3).

Kenkariak:

- Emakumeak: 4 mila euro (%39,6).
- Gizonak: 6 mila euro (%60,4).

Kuota likidoa:

- Emakumeak: 38 milioi euro (%50,7).
- Gizonak: 37 milioi euro (%49,3).

Vamos a analizar los importes de los conceptos más importantes de la declaración consolidada del ejercicio 2017:

Base imponible:

- Mujeres: 7.842 millones euros (51,7%).
- Hombres: 7.321 millones euros (48,3%).

Base liquidable:

- Mujeres: 5.011 millones euros (51,2%).
- Hombres: 4.770 millones euros (48,8%).

Cuota íntegra:

- Mujeres: 37,8 millones euros (50,7%).
- Hombres: 36,8 millones euros (49,3%).

Deducciones:

- Mujeres: 4 mil euros (39,6%).
- Hombres: 6 mil euros (60,4%).

Cuota líquida:

- Mujeres: 38 millones euros (50,7%).
- Hombres: 37 millones euros (49,3%).



Beraz, onetsi dezakegu aberastasunaren eta fortuna handien gaineko zergaren zergabiltketan emakumeek egiten duten ekarpena 38 milioi eurokoa dela, gizoneen ekarpena baino %2,9 handiagoa (1,1 milioi euro). Hau da, emakumeek ondarearen gaineko zergaren %50,7 ematen dute eta gizonek %49,3.

#### **Batez besteko zenbatekoak sexuaren arabera:**

Ezer baino lehen, sexu bakoitzari egotzitako batez bestekoen kalkulua nola egiten den zehaztea komeni da.

Atal honetan, oinarritzat hartu dira gizon zein emakumeek beraien aitortuetan zergaren likidazioko magnitude bakoitzean jasotako guztizkoak (E.2.9 Taula, Koadroen Eranskinen) eta magnitude hauetan nulua ez den balioa duten aitortzaile kopuruarengatik zatitu dira (E.2.10 Taula, Koadroen Eranskinen).

#### **Ondasun higiezinak**

Emakumeen batez besteko aitortutako ondarea ondasun higiezinak kontzeptuan 519.060 eurokoa izan zen eta gizonen batez besteko ondarea baina %9,6 handiagoa da (473.582 euro).

#### **Jardueren etekinak**

Emakumeen batez besteko aitortutako ondarea jardueren etekinak kontzeptuan 1.221.956 eurokoa izan zen eta gizonen batez besteko ondarea baina %6,0 txikiagoa da (1.299.563 euro).

#### **Oinarri ezargarria**

Emakumeen batez besteko oinarri ezargarria 1.922.458 eurokoa izan zen eta gizonen batez bestekoa baina %3,2 txikiagoa da (1.985.162 euro).

#### **Oinarri likidagarria**

Emakumeen batez besteko oinarri ezargarria 1.228.400 eurokoa izan zen, gizonen batez bestekoa baino %5,0 txikiagoa da (1.293.450 euro).

Por tanto, podemos estimar que la recaudación impositiva en el Impuesto sobre la riqueza y las grandes fortunas aportada por las mujeres asciende a 38 millones de euros y es superior en un 2,9% a la aportada por los hombres (1,1 millones de euros). Esto es, las mujeres aportan el 50,7% del Impuesto sobre el Patrimonio y los hombres el 49,3%.

#### **Importes medios según sexo:**

Antes que nada, conviene aclarar el método de cálculo empleado a la hora de asignar los distintos importes medios a cada sexo.

En este apartado, se ha partido de los importes totales que tanto mujeres y hombres han registrado en cada magnitud recogida en la liquidación del impuesto (Tabla E.2.9 del Anexo de Cuadros) y se han dividido por el número de contribuyentes que tienen valores distintos de nulo en esas mismas magnitudes (Tabla E.2.10 del Anexo de Cuadros).

#### **Bienes inmuebles**

El patrimonio medio declarado en concepto de bienes inmuebles por las mujeres ascendió a 519.060 euros y es superior en un 9,6% al patrimonio medio de los hombres (473.582 euros).

#### **Valores mobiliarios**

El patrimonio medio declarado en concepto de valores mobiliarios por las mujeres ascendió a 1.221.956 euros y es inferior en un 6,0% al patrimonio medio de los hombres (1.299.563 euros).

#### **Base imponible**

La base imponible media de las mujeres ascendió a 1.922.458 euros y es inferior en un 3,2% al de los hombres (1.985.162 euros).

#### **Base liquidable**

La base liquidable media de las mujeres ascendió a 1.228.400 euros y es inferior en un 5,0% al de los hombres (1.293.450 euros).

### Kuota osoa

Gizonen batez besteko kuota osoa, guztira 9.976 eurokoa izan zen eta emakumeen batez bestekoa baino %7,5 handiagoa da (9.277 euros).

### Kuota likidoa

Gizonen batez besteko kuota likidoa 9.974 eurokoa izan zen eta emakumeen batez bestekoa baino %7,5 handiagoa da (9.276 euros).

### Cuota íntegra

La cuota íntegra media de los hombres ascendió a 9.976 euros y es superior en un 7,5% a la de las mujeres (9.277 euros).

### Cuota líquida

La cuota líquida media de los hombres ascendió a 9.974 euros y es superior en un 7,5% a la de las mujeres (9.276 euros).

GRÁFICO 2.8. GRAFIKOA  
Batez besteko oinarri ezargarría sexuaren arabera  
Base imponible media según sexo



GRÁFICO 2.9. GRAFIKOA  
Batez besteko sartu beharreko kuota sexuaren arabera  
Cuota a ingresar media según sexo

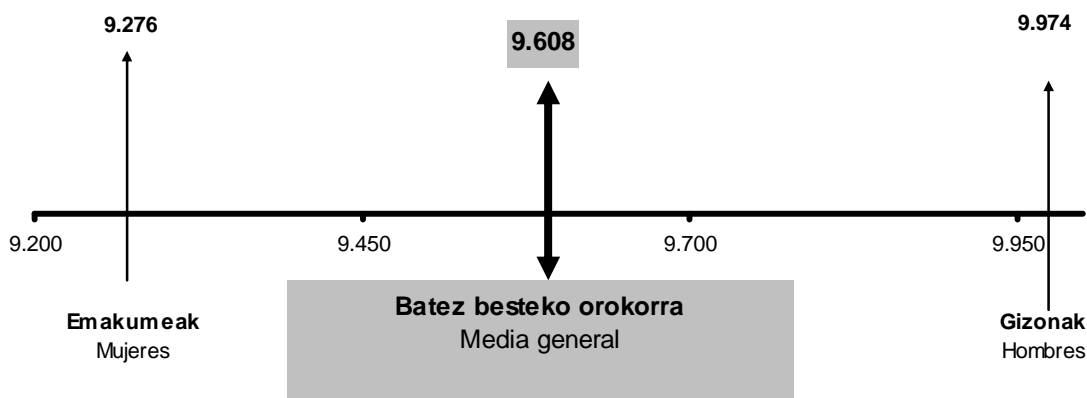

**Aitorpen kopurua, oinarri ezargarriak eta sartu beharreko kuotak oinarri ezargarriaren tartean, sexuaren eta adinaren arabera.**

Tarte txikietan, aitorpen kopurua handiagoa da emakumeetan gizonetan baino. Azken tartean (oinarri ezargarri handiagoa) aitorpen kopurua handiagoa da gizonetan.

Batez besteko oinarri ezargarria tarte guztietan berdintsua izanik (emakumeentzako eta gizonentzako), emakumeek gizonentzako baino gutxiago ordaintzen dute batez besteko, tartean erdietan. Azken bi tartetan (3.900 mila eurotik gorako oinarri ezargarriak) emakumeek gizonentzako baino gehiago ordaintzen dute batez besteko.

Adina aldagarria batuz (65 urte baina gehiago edo ez), esan dezakegu 65 urtetik gorako emakumeek oinarri ezargarri handiagoa dutela tarte guztietan (gizonak baina handiagoa eta 65 urte edo gutxiagoko emakumeek baina handiagoa). Guztia kontuan izanik, azpimarratu dezakegu emakumeek ondasun gehiago pilatzen dutela jubilatuta eta gero.

**Número de declaraciones, bases imponibles y cuotas a ingresar por tramos de base imponible, sexo y edad.**

En los tramos bajos existe mayor número de declaraciones de mujeres que de hombres, pero en el último tramo (mayor base imponible) el número es superior en los hombres.

A base imponible media similar en todos los tramos (para mujeres y hombres), las mujeres pagan de importe medio menor cantidad que los hombres en la mitad de los tramos. En los dos últimos tramos (bases imponible superiores a 3.900 miles de euros) las mujeres pagan de importe medio mayor cantidad que los hombres.

Añadiendo la variable edad (mayor de 65 años o no) podemos determinar que las mujeres mayores de 65 años tienen mayor base imponible en todos los tramos (mayor que los hombres y mayor que las mujeres de 65 o menos años). Por ello, concluimos que las mujeres acumulan más bienes en edad de jubilación.

### ARAUDIAREN ERANSKINA

**Aberastasunaren eta fortuna handien zergaren araudian ez dago aldaketa aipagarririk 2017an.**

### ANEXO NORMATIVO

No hay cambios normativos reseñables que durante 2017 han afectado a la normativa del Impuesto sobre la riqueza y las grandes fortunas



**E.2.1. TAULA ABERASTASUNAREN ETA FORTUNA HANDIEN ZERGAREN AITORPEN BATERATUA**

CUADRO E.2.1. DECLARACIÓN CONSOLIDADA DEL IMPUESTO SOBRE LA RIQUEZA Y LAS GRANDES FORTUNAS

KONTZEPTUA	CONCEPTO	ZENBATEKOA IMPORTE
(1) Ohiko etxebizitza guztira	(1) Vivienda habitual total	1.577.306
(2) Ohiko etxebizitza salbuetsia	(2) Vivienda habitual exento	1.238.749
(3) Bestelako ondasun higiezinak	(3) Otros bienes inmuebles	3.297.787
Ondasun higiezinak (1-2+3)	Bienes inmuebles (1-2+3)	3.636.345
Enpresa eta lanbide jarduerak	Activ.empresariales y profesionales	20.462
K/k eta aur. kontuen gord.luak, agerian edo epeka	Dep.en c/c, cta de ahorro, a la vista o a plz	1.757.614
Balore higikorrak	Valores mobiliarios	9.184.534
Bizitza aseguruak	Seguros de vida	341.132
Aldi-baterako eta biziarteko errentak	Rentas temporales y vitalicias	35.088
Bitxiak, apain-larruak eta ibilgailuak	Joyas, pieles de caráct.suntuario y vehículos	8.923
Artegaiak eta zaharkinak	Objetos de arte y antigüedad	5.647
Esk.erreal, emakida adm., kont. aukerak	Dchos r., conces.adm., opc. contractuales	24.115
Jabetza intelekt. edo industrialaren eskubideak	Dchos de la propiedad intelectual o ind.	708
Energia berriztagarrien instalazioak	Instalaciones de energías renovables	401
Eduki ekonomikoko beste ond. eta eskub.ak	Demás bs y dchos de contenido econ.	448.451
Ondare gordina guztira	Total patrimonio bruto	15.463.421
ZORRAK GUZTIRA	TOTAL DEUDAS	304.858
Oinarri ezargarria	Base imponible	15.162.983
Murrizketa	Reducción	5.382.095
Oinarri likidagarria	Base liquidable	9.780.888
Kuota osoa	Cuota íntegra	74.633
Atzerriko zergak	Impuestos en el extranjero	10
ORDAINDU BEHARREKO KUOTA	CUOTA A INGRESAR	74.623

Zenbatekoa mila eurokotan / Importe en miles de euros



**E.2.2. OINARRI EZARGARRIA, OINARRI LIKIDAGARRIA, MURRIZPENAK ETA ORDAINTZEKO KUOTA. BILAKAERA**  
CUADRO E.2.2. EVOLUCIÓN DE LA BASE IMPONIBLE, BASE LIQUIDABLE, REDUCCIONES Y DE LA CUOTA A INGRESAR

KONTZEPTUA	CONCEPTO	2.014	2.015	2.016	2.017	% BARIAZIOA/VARIACIÓN %		
						15/14	16/15	17/16
OINARRI EZARGARRIA	BASE IMPONIBLE							
Aitorpen kopurua	Nº declaraciones	8.093	7.448	7.538	7.767	-8,0	1,2	3,0
Zenbatekoa	Importe	17.705.049	13.686.544	13.857.887	15.162.983	-22,7	1,3	9,4
Batez besteko zenbatekoa	Importe medio	2.188	1.872	1.838	1.952	-14,4	-1,8	6,2
MURRIZPENAK	REDUCCIONES							
Zenbatekoa	Importe	5.629.925	5.138.880	5.207.487	5.382.095	-8,7	1,3	3,4
OINARRI LIKIDAGARRIA	BASE LIQUIDABLE							
Zenbatekoa	Importe	12.075.125	8.547.665	8.650.401	9.780.888	-29,2	1,2	13,1
SARTU BEHARREKO KUOTA	CUOTA A INGRESAR							
Zenbatekoa	Importe	59.532	64.348	64.396	74.623	8,1	0,1	15,9
BATEZ BESTEKO TASA EFEKTIBOA	TIPO MEDIO EFECTIVO							
Sartu beharreko kuota/Oinarri likidagarria	Cuota a ingresar/Base liquidable	0,49%	0,75%	0,74%	0,76%	53,1	-0,7	2,5

Zenbatekoa mila eurokotan / Importe en miles de euros

E.2.3. TAULA AITORPEN KOPURUA ETA OINARRI EZARGARRIAREN OSAGAIEN ZENBATEKOA TARTEEN ARABERA  
CUADRO E.2.3. NÚMERO DE DECLARACIONES E IMPORTE DE LOS COMPONENTES DE LA BASE IMPONIBLE POR TRAMOS

KONTZEPTUA CONCEPTO	OINARRI EZARGARRIEN MAILAK / TRAMOS DE BASE IMPONIBLE (mila eurokotan / miles euros)																GUZTIRA TOTAL		
	HASTA 700 ARTE		700 - 900		900 - 1.100		1.100 - 1.500		1.500 - 2.300		2.300 - 3.900		3.900 - 7.100		MAS 7.100-tik GORA		Ait.Kop. Nºdecl.	Zenbat. Importe	
	Ait.Kop. Nºdecl.	Zenbat. Importe	Ait.Kop. Nºdecl.	Zenbat. Importe	Ait.Kop. Nºdecl.	Zenbat. Importe	Ait.Kop. Nºdecl.	Zenbat. Importe	Ait.Kop. Nºdecl.	Zenbat. Importe	Ait.Kop. Nºdecl.	Zenbat. Importe	Ait.Kop. Nºdecl.	Zenbat. Importe					
(1) Ohiko etxebizitza guztira																			
(1) Vivienda habitual total	97	22.453	1.118	202.968	1.176	222.982	1.527	331.313	1.353	343.791	817	248.603	336	122.036	174	83.160	6.598	1.577.306	
(2) Ohiko etxebizitza salbuetsia																			
(2) Vivienda habitual exento	97	18.100	1.118	183.384	1.176	197.515	1.527	277.234	1.353	266.158	817	175.951	336	76.829	174	43.578	6.598	1.238.749	
(3) Bestelako ondasun higiezinak																			
(3) Otros bienes inmuebles	112	29.789	1.233	351.742	1.287	417.866	1.690	690.873	1.482	753.571	898	561.491	371	307.410	189	185.046	7.262	3.297.787	
Ondasun higiezinak guztira (1-2+3)																			
Bienes inmuebles total (1-2+3)	113	34.142	1.238	371.326	1.294	443.334	1.700	744.952	1.492	831.204	906	634.143	374	352.617	191	224.627	7.308	3.636.345	
Enpresa eta lanbide jarduerak																			
Activ.empresariales y profesionales	2	141	12	1.235	15	3.162	15	2.627	10	981	2	221	6	6.534	1	5.561	63	20.462	
K/k eta aur. kontuen gord.luak, agerian edo epeka																			
Dep.en c/c, cta de ahorro, a la vista o a plz	115	11.243	1.326	186.040	1.387	230.982	1.792	328.404	1.548	365.965	944	246.873	385	167.985	200	220.121	7.697	1.757.614	
Balore higikorrek																			
Valores mobiliarios	89	19.107	1.202	476.749	1.297	650.993	1.691	1.144.367	1.504	1.555.350	931	1.770.423	379	1.352.978	203	2.214.567	7.296	9.184.534	
Bizitza aseguruak																			
Seguros de vida	14	1.561	300	30.589	361	40.092	467	59.363	424	71.422	275	52.569	95	40.579	52	44.955	1.988	341.132	
Aldi-baterako eta biziarteko errentak																			
Rentas temporales y vitalicias	2	90	40	3.282	42	4.885	60	7.550	57	5.407	41	7.826	14	3.151	6	2.897	262	35.088	
Bitxiak, apain-larruak eta ibigailuak																			
Joyas, pieles de caráct.suntuario y vehiculos	7	94	81	740	69	787	88	1.494	75	1.178	35	557	8	214	11	3.860	374	8.923	
Artegaiak eta zaharkinak																			
Objetos de arte y antigüedad	1	32	2	137	2	42	2	305	4	303	1	1.725	0	0	3	3.104	15	5.647	
Esk.erreal, emakida adm., kont. aukerak																			
Dchos r., conces.adm., opc. contractuales	4	535	27	3.487	32	2.531	33	5.995	35	7.298	17	2.623	7	422	6	1.223	161	24.115	
Jabetza intelekt. edo industrialaren eskubideak																			
Dchos de la propiedad intelectual o ind.	0	0	0	0	1	0	1	1	2	707	0	0	0	0	0	0	4	708	
Energia berriztagarrien instalazioak																			
Instalaciones de energías renovables	0	0	1	7	0	0	2	176	0	0	0	0	0	0	1	218	4	401	
Eduki ekonomikoko beste ond. eta eskub.ak																			
Demás bienes y dchos de contenido econ.	12	280	154	26.253	175	31.945	265	56.312	306	80.584	217	88.645	98	71.880	61	92.552	1.288	448.451	
ONDARE GORDINA, GUZTIRA																			
TOTAL PATRIMONIO BRUTO	124	67.225	1.338	1.099.845	1.403	1.408.753	1.801	2.351.549	1.563	2.920.398	949	2.805.605	385	1.996.360	204	2.813.685	7.767	15.463.421	
ZORRAK GUZTIRA																			
TOTAL DEUDAS	49	16.258	315	20.170	316	17.819	537	44.729	564	45.931	455	51.940	206	36.160	118	71.851	2.560	304.858	
OINARRI EZARGARRIA																			
BASE IMPONIBLE	124	55.388	1.338	1.079.675	1.403	1.390.935	1.801	2.306.820	1.563	2.874.467	949	2.753.665	385	1.960.200	204	2.741.834	7.767	15.162.983	

Zenbatekoa mila eurokotan / Importe en miles de euros



E.2.4. TAULA AITORTUTAKO ONDAREAREN OSAERA PORTZENTUALA.

CUADRO E.2.4. COMPOSICIÓN PORCENTUAL DEL PATRIMONIO DECLARADO.

KONTZEPTUA	CONCEPTO	2017		2016		BARIAZIOA / VARIACIÓN	
		Zenbatekoa Importe	O.E. % % S/ B.I.	Zenbatekoa Importe	O.E. % % S/ B.I.	Zenbatekoa Importe	%
Ondasun higiezinak	Bienes inmuebles	3.636.345	23,5	3.336.168	23,7	300.177	9,0
Enpresa eta lanbide jarduerak	Activ.empresariales y profesionales	20.462	0,1	23.482	0,2	-3.020	-12,9
K/k eta aur. kontuen gord.luak, agerian edo epeka	Dep.en c/c, cta de ahorro, a la vista o a plz	1.757.614	11,4	1.733.001	12,3	24.613	1,4
Balore higikorrak	Valores mobiliarios	9.184.534	59,4	8.234.607	58,4	949.927	11,5
Bizitza aseguruak	Seguros de vida	341.132	2,2	320.751	2,3	20.380	6,4
Aldi-baterako eta biziarteko errentak	Rentas temporales y vitalicias	35.088	0,2	30.977	0,2	4.111	13,3
Bitxiak, apain-larruak eta ibilgailuak	Joyas, pieles de caráct.suntuario y vehículos	8.923	0,1	6.469	0,0	2.455	37,9
Artegaiak eta zaharkinak	Objetos de arte y antigüedad	5.647	0,0	9.491	0,1	-3.844	-40,5
Esk.erreal, emakida adm., kont. aukerak	Dchos r., conces.adm., opc. contractuales	24.115	0,2	17.714	0,1	6.401	36,1
Jabetza intelekt. edo industrialaren eskubideak	Dchos de la propiedad intelectual o ind.	708	0,0	2.296	0,0	-1.588	-69,2
Eduki ekonomikoko beste ond. eta eskub.ak	Demás bienes y dchos de contenido econ.	448.852	2,9	377.232	2,7	71.620	19,0
<b>ONDARE GORDINA, GUZTIRA</b>	<b>TOTAL PATRIMONIO BRUTO</b>	<b>15.463.421</b>	<b>100,0</b>	<b>14.092.188</b>	<b>100,0</b>	<b>1.371.233</b>	<b>9,7</b>
Zorrak	Deudas	-304.858	-2,0	-241.410	-1,7	-63.448	26,3
<b>OINARRI EZARGARRIA</b>	<b>BASE IMPONIBLE</b>	<b>15.162.983</b>	<b>98,1</b>	<b>13.857.887</b>	<b>98,3</b>	<b>1.305.096</b>	<b>9,4</b>

Zenbatekoa mila eurokotan / Importe en miles de euros





**E.2.5. TAULA AITORPEN KOPURUAREN BANAKETA PORTZENTUALA OINARRI EZARGARRIAREN OSAGAIEN ARABERA.**

CUADRO E.2.5. DISTRIBUCIÓN PORCENTUAL DEL NÚMERO DE DECLARACIONES POR COMPONENTES DE LA BASE IMPONIBLE.

KONTZEPTUA	CONCEPTO	2017		2016		BARIAZIOA / VARIACIÓN	
		Ait. Kopurua Nº declarac.	Guztiar. % % s/ total	Ait. Kopurua Nº declarac.	Guztiar. % % s/ total	Ait. Kopurua Nº declarac.	%
Ondasun higiezinak	Bienes inmuebles	7.308	94,1	7.077	93,9	231	3,3
Enpresa eta lanbide jarduerak	Activ.empresariales y profesionales	63	0,8	73	1,0	-10	-13,7
K/k eta aur. kontuen gord.luak, agerian edo epeka	Dep.en c/c, cta de ahorro, a la vista o a plz	7.697	99,1	7.454	98,9	243	3,3
Balore higikorak	Valores mobiliarios	7.296	93,9	7.085	94,0	211	3,0
Bizitza aseguruak	Seguros de vida	1.988	25,6	1.938	25,7	50	2,6
Aldi-baterako eta biziarteko errentak	Rentas temporales y vitalicias	262	3,4	253	3,4	9	3,6
Bitxiak, apain-larruak eta ibilgailuak	Joyas, pieles de caráct. suntuario y vehículos	374	4,8	363	4,8	11	3,0
Artegaiak eta zaharkinak	Objetos de arte y antigüedad	15	0,2	19	0,3	-4	-21,1
Esk.erreal, emakida adm., kont. aukerak	Dchos r., conces.adm., opc. contractuales	161	2,1	154	2,0	7	4,5
Jabetza intelekt. edo industrialaren eskubideak	Dchos de la propiedad intelectual o ind.	4	0,1	8	0,1	-4	-50,0
Eduki ekonomikoko beste ond. eta eskub.ak	Demás bienes y dchos de contenido econ.	1.288	16,6	1.191	15,8	97	8,1
Zorrak	Deudas	2.560	33,0	2.477	32,9	83	3,4
<b>OINARRI EZARGARRIA</b>	<b>BASE IMPONIBLE</b>	<b>7.767</b>	<b>100,0</b>	<b>7.538</b>	<b>100,0</b>	<b>229</b>	<b>3,0</b>



E.2.6. TAULA AITORPEN KOPURUA, OINARRI EZARGARRIAK ETA SARTU BEHARREKO KUOTAK OINARRI EZARGARRIAREN TARTEEN ARABERA

CUADRO E.2.6. NÚMERO DE DECLARACIONES, BASES IMPONIBLES Y CUOTAS A INGRESAR POR TRAMOS DE BASE IMPONIBLE

OINARRI EZARGARRIAREN TARTEAK  TRAMOS DE BASE IMPONIBLE  (mila eurokotan / miles euros)	AITORPEN-KOPURUA NÚMERO DE DECLARACIONES			OINARRI EZARGARRIA BASE IMPONIBLE			SARTU BEHARREKO KUOTA CUOTA A INGRESAR		
	Kopurua Número	Portzentajea/Porcentaje		Zenbatekoa Importe	Portzentajea/Porcentaje		Zenbatekoa Importe	Portzentajea/Porcentaje	
		Guztiar.% % s/total	% Metatua % Acumul.		Guztiar.% % s/total	% Metatua % Acumul.		Guztiar.% % s/total	% Metatua % Acumul.
Hasta 700 arte	124	1,6	1,6	55.388	0,4	0,4	8	0,0	0,0
700 - 900	1.338	17,2	18,8	1.079.675	7,1	7,5	369	0,5	0,5
900 - 1.100	1.403	18,1	36,9	1.390.935	9,2	16,7	1.036	1,4	1,9
1.100 - 1.500	1.801	23,2	60,1	2.306.820	15,2	31,9	3.266	4,4	6,3
1.500- 2.300	1.563	20,1	80,2	2.874.467	19,0	50,8	7.979	10,7	17,0
2.300 - 3.900	949	12,2	92,4	2.753.665	18,2	69,0	13.600	18,2	35,2
3.900 - 7.100	385	5,0	97,4	1.960.200	12,9	81,9	15.434	20,7	55,9
Más de 7.100-tik gora	204	2,6	100,0	2.741.834	18,1	100,0	32.932	44,1	100,0
<b>GUZTIRA / TOTAL</b>	<b>7.767</b>	<b>100,0</b>		<b>15.162.983</b>	<b>100,0</b>		<b>74.623</b>	<b>100,0</b>	

Zenbatekoa mila eurokotan / Importe en miles de euros



**E.2.7. TAULA ORDAINTZEKO KUOTA ETA BATEZ BESTEKO TASA EFEKTIBOA OINARRI EZARGARRIAREN TARTEEN ARABERA**

CUADRO E.2.7. CUOTA A INGRESAR Y TIPO MEDIO EFECTIVO POR TRAMOS DE BASE IMPONIBLE

GINARRI EZARGARRIAREN TARTEAK TRAMOS DE BASE IMPONIBLE (mila eurokotan / miles euros)	AITORPEN KOPURUA NÚMERO DECLARAC.	GINARRI EZARGARRIA BASE IMPONIBLE	GINARRI LIKIDAGARRIA BASE LIQUIDABLE (BL)	KUOTA OSOA KUOTA ÍNTEGRA (A)	SARTU BEHA- RREKO KUOTA KUOTA A INGRESAR (B)	BATEZB.T.NOMIN. (A/BL) TIPO MED.NOMIN. (A/BL) %	BATEZB.T.EFEK. (B/BL) TIPO MED.EFECT. (B/BL) %
Hasta 700 arte	124	55.388	3.093	8	8	0,27	0,27
700 - 900	1.338	1.079.675	145.875	369	369	0,25	0,25
900 - 1.100	1.403	1.390.935	411.635	1.036	1.036	0,25	0,25
1.100 - 1.500	1.801	2.306.820	1.053.120	3.267	3.266	0,31	0,31
1.500- 2.300	1.563	2.874.467	1.781.767	7.982	7.979	0,45	0,45
2.300 - 3.900	949	2.753.665	2.094.265	13.600	13.600	0,65	0,65
3.900 - 7.100	385	1.960.200	1.692.100	15.434	15.434	0,91	0,91
Más de 7.100-tik gora	204	2.741.834	2.599.034	32.937	32.932	1,27	1,27
GUZTIRA / TOTAL	7.767	15.162.983	9.780.888	74.633	74.623	0,76	0,76

Zenbatekoa mila eurokotan / Importe en miles de euros



E.2.8.TAULA ZERGAREN DATUAK ESKUALDEAREN ARABERA

CUADRO E.2.8. DATOS DEL IMPUESTO DISTRIBUIDOS POR COMARCAS

KONTZEPTUA/ CONCEPTO	BIDASOA BEHEA	DEBABARRENA	DEBAGOIENA	DONOSTIA	DONOSTIALDEA	GOIERRI	OARSOALDEA	TOLOSALDEA	UROLA KOSTA	SAILK.GABE NO CLASIF.	GUZTIRA TOTAL
AITORPEN KOPURUA											
Nº DECLARACIONES	684	511	431	4.228	215	351	153	324	847	23	7.767
(1) Ohiko etxebizitza guztira											
(1) Vivienda habitual total	129.119	48.384	36.213	1.138.577	25.380	31.651	20.417	26.696	117.259	3.611	1.577.306
(2) Ohiko etxebizitza salbuetsia											
(2) Vivienda habitual exento	111.407	48.150	35.554	828.981	24.380	31.081	19.474	26.528	110.891	2.302	1.238.749
(3) Bestelako ondasun higiezinak											
(3) Otros bienes inmuebles	319.933	161.046	114.441	1.966.197	79.816	128.911	46.708	129.229	334.356	17.152	3.297.787
Ondasun higiezinak guztira (1-2+3)											
Bienes inmuebles total (1-2+3)	337.645	161.279	115.100	2.275.793	80.815	129.480	47.651	129.398	340.724	18.460	3.636.345
Enpresa eta lanbide jarduerak											
Activ.empresariales y profesionales	4.859	6	115	12.424	839		921	349	950		20.462
K/k eta aur. kontuen gord.luak, agerian edo epeka											
Dep.en c/c, cta de ahorro, a la vista o a plz	162.100	111.726	82.243	966.761	42.779	76.359	32.982	77.429	198.330	6.906	1.757.614
Balore higikorrak											
Valores mobiliarios	627.118	518.299	466.534	5.646.827	180.287	351.061	117.371	334.837	889.179	53.021	9.184.534
Gainerako ondasunak											
Resto de bienes	96.596	77.520	53.792	400.704	21.928	46.784	12.619	28.941	104.094	21.487	864.466
ZORRAK GUZTIRA											
TOTAL DEUDAS	24.100	8.985	5.590	213.946	2.801	9.315	1.504	14.251	19.804	4.563	304.858
OINARRI EZARGARRIA											
BASE IMPONIBLE	1.204.217	859.844	712.193	9.092.984	323.848	594.369	210.039	556.703	1.513.472	95.312	15.162.983
Murrizpena											
Reducción	475.086	357.562	300.675	2.923.916	149.931	244.879	106.317	226.067	587.162	10.500	5.382.095
OINARRI LIKIDAGARRIA											
BASE LIQUIDABLE	729.131	502.282	411.518	6.168.838	173.917	349.490	103.722	330.637	926.311	84.812	9.780.659
KUOTA OSOA											
CUOTA INTEGRRA	4.954	3.069	2.712	50.250	1.003	2.325	522	2.447	6.452	899	74.633
KUOTAKO KENKARIAK											
DEDUCCIONES DE LA CUOTA	5			4		1					10
SARTU BEHARREKO KUOTA											
CUOTA A INGRESAR	4.950	3.069	2.712	50.246	1.003	2.323	522	2.447	6.452	899	74.623
BATEZ BESTEKO T.EFEKTIBOIA											
TIPO MEDIO EFECTIVO											
Sartu beh.kuota/Oinar.likidag.											
Cuota a ing/Base liquidable	0,68%	0,61%	0,66%	0,81%	0,58%	0,66%	0,50%	0,74%	0,70%	1,06%	0,76%

Zenbatekoa mila eurokotan / Importe en miles de euros

E.2.9. TAULA ZERGAREN DATUAK ESKUALDEAREN ARABERA. BANAKETA PORTZENTUALA  
CUADRO E.2.9. DATOS DEL IMPUESTO DISTRIBUIDOS POR COMARCAS. DISTRIBUCIÓN PORCENTUAL

KONTZEPTUA/ CONCEPTO	BIDASOA BEHEA	DEBABARRENA	DEBAGOIENA	DONOSTIA	DONOSTIALDEA	GOIERRI	OARSOALDEA	TOLOSALDEA	UROLA KOSTA	SAILK.GABE NO CLASIF.	GUZTIRA TOTAL
Ondasun higiezinak											
Bienes inmuebles	28,0	18,8	16,2	25,0	25,0	21,8	22,7	23,2	22,5	19,4	24,0
Enpresa eta lanbide jarduerak											
Activ.empresariales y profesionales	0,4	0,0	0,0	0,1	0,3		0,4	0,1	0,1		0,1
K/k eta aur. kontuen gord.luak, agerian edo epeka											
Dep.en c/c, cta de ahorro, a la vista o a plz	13,5	13,0	11,5	10,6	13,2	12,8	15,7	13,9	13,1	7,2	11,6
Balore higikorrek											
Valores mobiliarios	52,1	60,3	65,5	62,1	55,7	59,1	55,9	60,1	58,8	55,6	60,6
Gainerako ondasunak											
Resto de bienes	8,0	9,0	7,6	4,4	6,8	7,9	6,0	5,2	6,9	22,5	5,7
Zorrak											
Deudas	2,0	1,0	0,8	2,4	0,9	1,6	0,7	2,6	1,3	4,8	2,0
OINARRI EZARGARRIA											
BASE IMPONIBLE	100,0	100,0	100,0	100,0	100,0	100,0	100,0	100,0	100,0	100,0	100,0
Murrizpena / Oinarri Ezargarría											
Reducción / Base Imponible	39,5	41,6	42,2	32,2	46,3	41,2	50,6	40,6	38,8	11,0	35,5
OINARRI LIKIDAGARRIA / O E											
BASE LIQUIDABLE / B I	60,5	58,4	57,8	67,8	53,7	58,8	49,4	59,4	61,2	89,0	64,5
KUOTA OSOA / O E											
CUOTA INTEGRAL / B I	0,4	0,4	0,4	0,6	0,3	0,4	0,2	0,4	0,4	0,9	0,5
KUOTAKO KENKARIAK / O E											
DEDUCCIONES DE LA CUOTA / B I	0,0			0,0		0,0			0,0		0,0
SARTU BEHARREKO KUOTA / O E											
CUOTA A INGRESAR / B I	0,4	0,4	0,4	0,6	0,3	0,4	0,2	0,4	0,4	0,9	0,5



E.2.10. AITORTUTAKO ONDAREA SEXUAREN ARABERA.

CUADRO E.2.10. PATRIMONIO DECLARADO POR SEXO.

KONTZEPTUA	CONCEPTO	GIZONAK / HOMBRES		EMAKUMEAK / MUJERES		%	
		Zenbatekoa Importe	O.E. % % S/ B.I.	Zenbatekoa Importe	O.E. % % S/ B.I.	Gizona/Guztira Hombre/Total	Emakumea/Guztira Mujer/Total
(1) Ohiko etxebizitza guztira	(1) Vivienda habitual total	680.919	9,1	896.387	11,2	43,2	56,8
(2) Ohiko etxebizitza salbuetsia	(2) Vivienda habitual exento	551.189	7,4	687.560	8,6	44,5	55,5
(3) Bestelako ondasun higiezinak	(3) Otros bienes inmuebles	1.504.600	20,1	1.793.187	22,5	45,6	54,4
Ondasun higiezinak (1-2+3)	Bienes inmuebles (1-2+3)	1.634.331	21,8	2.002.014	25,1	44,9	55,1
Enpresa eta lanbide jarduerak	Activ.empresariales y profesionales	9.132	0,1	11.330	0,1	44,6	55,4
K/k eta aur. kontuen gord.luak, agerian edo epeka	Dep.en c/c, cta de ahorro, a la vista o a plz	883.422	11,8	874.192	11,0	50,3	49,7
Balore higikorak	Valores mobiliarios	4.506.885	60,1	4.677.649	58,7	49,1	50,9
Bizitza aseguruak	Seguros de vida	171.450	2,3	169.682	2,1	50,3	49,7
Aldi-baterako eta biziarteko errentak	Rentas temporales y vitalicias	13.621	0,2	21.467	0,3	38,8	61,2
Bitxiak, apain-larruak eta ibilgailuak	Joyas, pieles de caráct.suntuario y vehículos	5.581	0,1	3.343	0,0	62,5	37,5
Artegaiak eta zaharkinak	Objetos de arte y antigüedad	3.548	0,0	2.099	0,0	62,8	37,2
Esk.erreal, emakida adm., kont. aukerak	Dchos r., conces.adm., opc. contractuales	11.444	0,2	12.671	0,2	47,5	52,5
Jabetza intelekt. edo industrialaren eskubideak	Dchos de la propiedad intelectual o ind.	242	0,0	466	0,0	34,2	65,8
Energia berriztagarrien instalazioak	Instalaciones de energías renovables	88	0,0	313	0,0	22,0	78,0
Eduki ekonomikoko beste ond. eta eskub.ak	Demás bs y dchos de contenido econ.	253.585	3,4	194.867	2,4	56,5	43,5
<b>ONDARE GORDINA GUZTIRA</b>	<b>TOTAL PATRIMONIO BRUTO</b>	<b>7.493.328</b>	<b>100,0</b>	<b>7.970.093</b>	<b>100,0</b>	<b>48,5</b>	<b>51,5</b>
<b>ZORRAK GUZTIRA</b>	<b>TOTAL DEUDAS</b>	<b>176.008</b>	<b>2,3</b>	<b>128.851</b>	<b>1,6</b>	<b>57,7</b>	<b>42,3</b>
<b>OINARRI EZARGARRIA</b>	<b>BASE IMPONIBLE</b>	<b>7.321.279</b>	<b>97,7</b>	<b>7.841.705</b>	<b>98,4</b>	<b>48,3</b>	<b>51,7</b>

Zenbatekoa mila eurokotan / Importe en miles de euros



E.2.11. TAULA AITORPEN KOPURUAREN BANAKETA PORTZENTUALA OINARRI EZARGARRIAREN OSAGAIEN ETA SEXUAREN ARABERA.

CUADRO E.2.11. DISTRIBUCIÓN PORCENTUAL DEL NÚMERO DE DECLARACIONES POR COMPONENTES DE LA BASE IMPONIBLE Y SEXO.

KONTZEPTUA	CONCEPTO	GIZONAK / HOMBRES		EMAKUMEAK / MUJERES		%	
		Kopurua Número	O.E. % % S/ B.I.	Kopurua Número	O.E. % % S/ B.I.	Gizona/Guztira Hombre/Total	Emakumea/Guztira Mujer/Total
(1) Ohiko etxebizitza guztira	(1) Vivienda habitual total	3.042	82,5	3.556	87,2	46,1	53,9
(2) Ohiko etxebizitza salbuetsia	(2) Vivienda habitual exento	3.042	82,5	3.556	87,2	46,1	53,9
(3) Bestelako ondasun higiezinak	(3) Otros bienes inmuebles	3.435	93,1	3.827	93,8	47,3	52,7
Ondasun higiezinak (1-2+3)	Bienes inmuebles (1-2+3)	3.451	93,6	3.857	94,6	47,2	52,8
Enpresa eta lanbide jarduerak	Activ.empresariales y profesionales	33	0,9	30	0,7	52,4	47,6
K/k eta aur. kontuen gord.luak, agerian edo epeka	Dep.en c/c, cta de ahorro, a la vista o a plz	3.651	99,0	4.046	99,2	47,4	52,6
Balore higikorak	Valores mobiliarios	3.468	94,0	3.828	93,8	47,5	52,5
Bizitza aseguruak	Seguros de vida	932	25,3	1.056	25,9	46,9	53,1
Aldi-baterako eta biziarteko errentak	Rentas temporales y vitalicias	100	2,7	162	4,0	38,2	61,8
Bitxiak, apain-larruak eta ibilgailuak	Joyas, pieles de caráct.suntuario y vehículos	215	5,8	159	3,9	57,5	42,5
Artagaiak eta zaharkinak	Objetos de arte y antigüedad	7	0,2	8	0,2	46,7	53,3
Esk.erreal, emakida adm., kont. aukerak	Dchos r., conces.adm., opc. contractuales	71	1,9	90	2,2	44,1	55,9
Jabetza intelekt. edo industrialaren eskubideak	Dchos de la propiedad intelectual o ind.	3	0,1	1	0,0	75,0	25,0
Energia berriztagarrien instalazioak	Instalaciones de energías renovables	1	0,0	3	0,1	25,0	75,0
Eduki ekonomikoko beste ond. eta eskub.ak	Demás bs y dchos de contenido econ.	632	17,1	656	16,1	49,1	50,9
<b>ONDARE GORDINA GUZTIRA</b>	<b>TOTAL PATRIMONIO BRUTO</b>	<b>3.688</b>	<b>100,0</b>	<b>4.079</b>	<b>100,0</b>	<b>47,5</b>	<b>52,5</b>
<b>ZORRAK GUZTIRA</b>	<b>TOTAL DEUDAS</b>	<b>1.295</b>	<b>35,1</b>	<b>1.265</b>	<b>31,0</b>	<b>50,6</b>	<b>49,4</b>
<b>OINARRI EZARGARRIA</b>	<b>BASE IMPONIBLE</b>	<b>3.688</b>	<b>100,0</b>	<b>4.079</b>	<b>100,0</b>	<b>47,5</b>	<b>52,5</b>



**E.2.12. TAULA OINARRI LIKIDAGARRIA, KUOTA OSOA ETA ORDAINTEKO KUOTA SEXUAREN ARABERA.**

CUADRO E.2.12. BASE LIQUIDABLE, CUOTA ÍNTEGRA Y CUOTA A INGRESAR POR SEXO.

KONTZEPTUA	CONCEPTO	Zenbatekoa / Importe		%	
		GIZONAK HOMBRES	EMAKUMEAK MUJERES	Gizona/Guztira Hombre/Total	Emakumea/Guztira Mujer/Total
Oinarri ezargarria	Base imponible	7.321.279	7.841.705	48,3	51,7
Murrizpena	Reducción	2.551.035	2.831.060	47,4	52,6
<b>OINARRI LIKIDAGARRIA</b>	<b>BASE LIQUIDABLE</b>	<b>4.770.244</b>	<b>5.010.645</b>	<b>48,8</b>	<b>51,2</b>
<b>KUOTA OSOA</b>	<b>CUOTA INTEGRA</b>	<b>36.791</b>	<b>37.842</b>	<b>49,3</b>	<b>50,7</b>
Atzerriko zergak	Impuestos extranjeros	6	4	60,4	39,6
<b>KUOTAKO KENKARIAK</b>	<b>DEDUCCIONES DE LA CUOTA</b>	<b>6</b>	<b>4</b>	<b>60,4</b>	<b>39,6</b>
<b>SARTU BEHARREKO KUOTA</b>	<b>CUOTA A INGRESAR</b>	<b>36.785</b>	<b>37.838</b>	<b>49,3</b>	<b>50,7</b>

Zenbatekoa mila eurokotan / Importe en miles de euros





**E.2.13. TAULA AITORPEN KOPURUA, OINARRI EZARGARRIAK ETA SARTU BEHARREKO KUOTAK OINARRI EZARGARRIAREN TARTEEN ETA SEXUAREN ARABERA**  
CUADRO E.2.13. NÚMERO DE DECLARACIONES, BASES IMPONIBLES Y CUOTAS A INGRESAR POR TRAMOS DE BASE IMPONIBLE Y SEXO

OINARRI EZARGARRIAREN TARTEAK TRAMOS DE BASE IMPONIBLE  (mila eurokotan / miles euros)	AITORPEN-KOPURUA NÚMERO DE DECLARACIONES		OINARRI EZARGARRIA BASE IMPONIBLE		SARTU BEHARREKO KUOTA CUOTA A INGRESAR	
	GIZONAK HOMBRES	EMAKUMEAK MUJERES	GIZONAK HOMBRES	EMAKUMEAK MUJERES	GIZONAK HOMBRES	EMAKUMEAK MUJERES
Hasta 700 arte	70	54	30.970	24.418	5	3
700 - 900	634	704	511.608	568.067	172	196
900 - 1.100	653	750	646.179	744.756	476	560
1.100 - 1.500	839	962	1.077.516	1.229.304	1.541	1.726
1.500- 2.300	729	834	1.344.463	1.530.004	3.746	4.233
2.300 - 3.900	467	482	1.360.974	1.392.690	6.756	6.844
3.900 - 7.100	183	202	923.262	1.036.938	7.236	8.198
Más de 7.100-tik gora	113	91	1.426.307	1.315.527	16.853	16.079
GUZTIRA / TOTAL	3.688	4.079	7.321.279	7.841.705	36.785	37.838

Zenbatekoa mila eurokotan / Importe en miles de euros



E.2.14. TAULA AITORPEN KOPURUA, OINARRI EZARGARRIAK ETA SARTU BEHARREKO KUOTAK OINARRI EZARGARRIAREN TARTEEN, SEXUAREN ETA ADINAREN ARABERA  
CUADRO E.2.14. NÚMERO DE DECLARACIONES, BASES IMPONIBLES Y CUOTAS A INGRESAR POR TRAMOS DE BASE IMPONIBLE, SEXO Y EDAD

OINARRI EZARGARRIAREN TARTEAK TRAMOS DE BASE IMPONIBLE  (mila eurokotan / miles euros)	AITORPEN-KOPURUA NÚMERO DE DECLARACIONES				OINARRI EZARGARRIA BASE IMPONIBLE				SARTU BEHARREKO KUOTA CUOTA A INGRESAR			
	GIZONAK HOMBRES		EMAKUMEAK MUJERES		GIZONAK HOMBRES		EMAKUMEAK MUJERES		GIZONAK HOMBRES		EMAKUMEAK MUJERES	
	<=65	>65	<=65	>65	<=65	>65	<=65	>65	<=65	>65	<=65	>65
	Hasta 700 arte	40	30	30	24	17.308	13.662	12.225	12.193	4	1	3
700 - 900	280	354	304	400	225.144	286.464	246.037	322.030	73	99	91	105
900 - 1.100	298	355	270	480	293.946	352.233	267.582	477.174	217	259	207	353
1.100 - 1.500	372	467	357	605	476.960	600.557	454.734	774.570	687	853	635	1.090
1.500- 2.300	332	397	310	524	605.769	738.694	562.454	967.550	1.669	2.077	1.535	2.697
2.300 - 3.900	201	266	171	311	585.394	775.580	496.634	896.056	2.905	3.850	2.469	4.375
3.900 - 7.100	84	99	65	137	415.536	507.726	335.324	701.614	3.214	4.021	2.659	5.539
Más de 7.100-tik gora	60	53	31	60	773.725	652.582	439.606	875.922	9.192	7.661	5.349	10.729
GUZTIRA / TOTAL	1.667	2.021	1.538	2.541	3.393.781	3.927.498	2.814.595	5.027.110	17.962	18.823	12.950	24.889

Zenbatekoa mila eurokotan / Importe en miles de euros



### **3. SOZETATEEN GAINEN ZERGA. 2017KO EKITALDIA.**

#### **3.0. SARRERA**

Sozietateen gaineko zerga 200 eta 220 ereduak aurkeztuz aitortzen da.

Enpresek 200 eredu erabiliko dute zergaren kuota diferentziala banakako erregimenean aurkeztu behar dutenean.

Aldiz, enpresek 220 eredu erabiliko dute zergaren kuota diferentziala sozietate taldeen baterakuntza fiskalaren erregimen berezian aurkeztu nahi dutenean.

Hortaz, zerga baterakuntzaren araubidea borondatezko araubidea da. Haren arabera, hainbat sozietatek –sozietate nagusi batek eta haren mendekoei– batera tributatzeko dute sozietateen gaineko zerga, baldin eta baldintza jakin batzuk betetzen badituzte. Sozietate talde bat eratzeko zerga araudiak ezartzen dituen baldintzak desberdinak dira merkataritzako araudian ezarritakoen aldean. Hori dela-eta, gerta daiteke merkataritza talde bat ez izatea talde fiskal.

Araubide honen arabera tributatzeko duen enpresa bakoitzak banakako aitorpena aurkeztu du (200 eredu), baina kuota diferentziala positiboa bada ez du eredu horretan egiten zergaren ordainketa, eta kuota diferentziala negatiboa bada itzulketa ez du eredu horretan eskatzen. Horrez gain, taldeko enpresa nagusiak beste aitorpen bat aurkeztu behar du (220 eredu), eta taldea osatzen duten enpresa guztien datu bateratuak adierazi behar ditu bertan. Hain zuzen ere, eredu horren bitartez ordaintzen da zergaren kuota diferentziala edo eskatzen da haren itzulketa. Hala ere, talde barruan egiten diren doikuntzak, baterakuntzak eta ezabaketak direla-eta, banakako aitorpenen baturak ez du zertan bat etorri taldeak aitortutakoarekin.

200 eredu kopuruz garrantzitsuena izateaz gainera, irudi zehatzagoa eskaintzen du sozietateen sektoreari buruz, eta hobeto desagregatzen ditu zergaren magnitude nagusiak.

Arrazoi hori dela-eta, gure analisia eredu horretako datuen azterketan oinarrituko da gehienbat. Guztiarekin ere, kapituluaren bukaeran aztergai dira, baita ere, sozietate taldeek 220 eredu

### **3. IMPUESTO SOBRE SOCIEDADES. EJERCICIO 2017.**

#### **3.0. INTRODUCCIÓN**

El Impuesto sobre Sociedades está integrado por la presentación de los modelos 200 y 220.

El modelo 200 es el que deben utilizar las empresas para la presentación, en régimen de tributación individual, de la cuota diferencial del impuesto.

El modelo 220 es el que deben utilizar las empresas para la presentación de la cuota diferencial del Impuesto sobre Sociedades, correspondiente al régimen especial de consolidación fiscal de los grupos de sociedades.

El régimen de consolidación fiscal es un régimen voluntario en el que un grupo de sociedades formado por una sociedad dominante y otras dependientes de aquella tributan de forma única por el Impuesto sobre Sociedades, siempre que cumplan una serie de requisitos. Las condiciones establecidas en la normativa fiscal para poder formar un grupo de sociedades son distintas de las establecidos en la normativa mercantil. De modo que pueden darse casos de grupos mercantiles que no conformen un grupo fiscal.

Cada una de las empresas que tributan en ese régimen presenta una declaración individual (modelo 200), pero si la cuota diferencial es positiva no realizan el pago del impuesto, y si la cuota diferencial es negativa no se realiza la solicitud de devolución. Además de eso, la empresa dominante del grupo debe presentar otra declaración (modelo 220) con los datos consolidados de todas las empresas que forman parte del grupo. Es en ese modelo donde se realiza el pago o devolución de la cuota diferencial del impuesto. Pero debido a los ajustes, consolidaciones y eliminaciones de las operaciones intergrupo, el resultado de la suma de las declaraciones individuales no tiene por qué coincidir con la declaración del grupo.

El modelo 200 además de ser el más representativo en número, ofrece una imagen más detallada del sector societario en su conjunto y dispone de una mayor desagregación de las magnitudes más importantes del impuesto.

Es por ese motivo por el que centraremos nuestro análisis, fundamentalmente, en examinar los datos de ese modelo. Aunque, al final del capítulo también se analizan los datos estadísticos de las



aurkeztutako aitortpenen datu estatistikoak.

Horrek aukera emango du aztertzeke, batetik, zerga baterakuntzaren araubidean dauden sozietate taldeen ezaugarri esanguratsuenak, eta, bestetik, ezerein talde fiskaletan ez dauden entitateen banakako aitortpenen datuak eta talde fiskalen aitortpenenak batuta lortzen diren magnitudeak.

Beraz, eta 200 ereduak kontuan hartuta, guztira **26.093 aitortpen aurkeztu dira** Sozietateen gaineko Zergan, denak ere 2017. urteari dagozkionak. Aitortzaile kopurua %1,8 handitu da 2016ko ekitaldiaren aldean (449 aitortpen gehiago).

Aitortpenak enpresa **aitortzaileen izaera Juridikoaren** arabera sailkatuta, ikusten da %74,3 (19.389 aitortpen) erantzukizun mugatuko sozietateak direla, %8,1 (2.107 aitortpen) sozietate anonimoak, %3,2 (843 aitortpen) sozietate kooperatiboak, eta, azkenik, gainerako %14,4a (3.754 aitortpen) "bestelako entitateak" taldekoak.

**Eragiketen eremuaren arabera** aztertuta, enpresen %96,5ak (25.167 aitortzailek) Gipuzkoan egin ditu eragiketa guztiak, eta %0,3k baino ez (78 aitortzailek) Euskal Autonomia Erkidegoan (EAE). Gainerako %3,2k araubide erkideko lurraldean edo Nafarroan burutu du eragiketen zati bat.

**Araudi aplikagarriari dagokionez**, aitortpenen %96,9ri Gipuzkoako araudia aplikatu zaio; %0,6ri (154 aitortzaile) EAEko beste araudia, eta %2,5ari (663 aitortzaile) araubide erkidea.

**Ekitaldiko oinarri likidagarri osoa** 9.739 milioi eurokoa izan da. Era berean, **Gipuzkoari egotzitako oinarri likidagarriak**, lurraldean egindako eragiketa bolumenaren portzentajearen arabera kalkulatuak, 774 milioi euroko zenbatekoa eman du.

**Oinarri likidagarria tartean arabera banatuta**, agerian jartzen da aitortpen kopururik handiena oinarri nulua duen tartean dagoela: 9.377 enpresa, kopuru osoaren %35,9. Gainera, aitortzaile kopuru handi bat eskalaren erdiko partean metatzen da: 20.182 sozietatek, hau da, kopuru osoaren hiru laurden baino gehiago, -30.000 eta +30.000 euro bitarteko oinarri likidagarria aitortu du.

declaraciones del modelo 220 que presentan los grupos de sociedades.

De esa manera, se pueden analizar tanto los rasgos más destacables de los grupos de sociedades en régimen de consolidación fiscal, como las magnitudes que se obtienen como agregación de los datos de las declaraciones individuales que no forman parte de ningún grupo fiscal y de las declaraciones de los grupos fiscales.

Por lo tanto, y centrándonos en el modelo 200, el **número de declaraciones presentadas** por el Impuesto sobre Sociedades correspondientes al ejercicio 2017 es de 26.093. El aumento de declarantes ha sido del 1,8% respecto a 2016 (449 declaraciones más).

Clasificando las declaraciones según la **forma jurídica de las empresas declarantes**, el 74,3% de las mismas (19.389 declaraciones) son sociedades de responsabilidad limitada, el 8,1% sociedades anónimas (2.107 declaraciones), el 3,2% sociedades cooperativas (843 declaraciones) y el 14,4% restante (3.754 declaraciones) pertenece a otro tipo de entidad.

Según el **ámbito de operaciones**, el 96,5% de las empresas (25.167 declarantes) realiza la totalidad de sus operaciones dentro de Gipuzkoa, y sólo el 0,3% (78 declarantes) lo hace dentro de la Comunidad Autónoma del País Vasco (CAPV). El 3,2% restante realiza parte de sus operaciones en territorio de régimen común o Navarra.

La **normativa aplicable** al 96,9% del total de declaraciones es la de Gipuzkoa; se aplican la normativa del resto de la CAPV el 0,6% (154 declarantes), mientras que la normativa común es aplicable al 2,5% (663 declarantes).

La **base liquidable total** del ejercicio asciende a 9.739 millones de euros. De ella, la **base liquidable imputada a Gipuzkoa**, según el porcentaje de volumen de operaciones que se realiza en el Territorio, es de 774 millones.

La división de la **base liquidable imputada por tramos** nos muestra que el mayor número de declaraciones se sitúa en el tramo de base nula: 9.377 empresas que suponen el 35,9% del total. Además, se da una alta concentración de declarantes en la parte media de la escala: el número de sociedades que declaran una base liquidable entre -30.000 euros y +30.000 euros asciende a 20.182, que representan más de tres cuartas partes del total.



**Oinarri likidagarria enpresen izaera juridikoaren arabera** banatzen badugu ikus daiteke sozietate anonimoek (aitortzaile guztien %8,1ak) ekitaldiko oinarri likidagarriari 683 milioi euro gehitzen diote. Sozietate kooperatiboak 109 milioi euro gehitzen diote oinarri likidagarriari eta %3,2 dira. Erantzukizun mugatuko sozietateak, aitorten kopuru osoaren %74,3 izan arren, zenbateko osoari 790 milioi euro ematen diote.

**Oinarri likidagarriaren zeinuari begiratuz gero**, enpresa guztien %62,8k oinarri negatibo edo nulua aitortu du, eta gainontzeko %37,2k, ordea, oinarri likidagarri positiboa. Kuotako hobari eta kenkariak azken horiek bakarrik aplikatu ditzaketenez, beren likidazioaren eskemak azterketa zehatzagoa izango du.

**Oinarri likidagarri positiboa izan duten sozietateel buruz izaera juridikoaren arabera** egindako azterketak ez du alde handirik erakusten aitortzaile kopuru osorako egindakoaren aldean. Erantzukizun mugatuko sozietateak nagusitzen badira ere (7.979, kopuru osoaren %82,3), sozietate anonimoek kopuru osoaren %11,1 izanik oinarri likidagarriaren %40,7, kuota osoan %44,7 eta Ogasunari egindako sarreretan %46,2 metatu dituzte.

**Oinarri likidagarri positiboa izan duten sozietateel** Gipuzkoako araudia aplikatu zaie batez ere (%94,4 foru araudikoak dira). Jakina, zenbateko gehienak Gipuzkoako araudia aplikatu dutenetan metatu dira.

**Oinarri likidagarri positiboa izan duten sozietateak eskualdeka** banatzean ikusten da kopuru osoaren %31,5 Donostian helbideratuta dagoela. Era berean, hiriburuak zenbateko guztien laurdena metatu du ia kontzeptu guztietan. Debagoienak batez besteko tasa nominalik txikiena du, eta arrazoia da: sozietate kooperatibo askok eskualde honetan dutela helbidea. Batez besteko tasa efektiborik txikiena ere Debagoienan dago, Goierri eskualdea izan bada ere bere kuota osoan murrizpenik handiena izan duena: ezarpen bikoitzagatik aplikatutako kenkariak (hobariak barne) eta jarduera ekonomikoari emandako pizgarri fiskalek (kooperatiben kenkaria barne) %6,4 eta %47,7 murriztu dute, hurrenez hurren, kuota osoa.

Si distribuimos la **base liquidable según la forma jurídica** de las empresas, vemos que las sociedades anónimas (8,1% del total de declarantes) aportan 683 millones de euros a la base liquidable del ejercicio. Las sociedades cooperativas aportan 109 millones de euros a la base liquidable, y suponen el 3,2%. Las de responsabilidad limitada, a pesar de suponer el 74,3% del total de declarantes, aportan 790 millones de euros al importe total.

Según el **signo de la base liquidable**, el 62,8% del total declara tener una base negativa o nula, mientras que el 37,2% restante declara tener una base liquidable positiva. Como estas últimas son las únicas que pueden aplicar las diversas bonificaciones y deducciones de cuota, analizaremos con más detalle su esquema de liquidación.

El análisis de las **sociedades con base liquidable positiva según su forma jurídica** no varía en exceso del realizado para el total de declarantes. Aunque son mayoría las de responsabilidad limitada (7.979, que suponen el 82,3% del total), destacan las sociedades anónimas ya que, siendo únicamente el 11,1% de las declaraciones, acumulan el 40,7% de la base liquidable, el 44,7% de cuota íntegra y el 46,2% de ingresos en Hacienda, respectivamente.

La **normativa aplicable a las sociedades con base liquidable positiva** es sobre todo la de Gipuzkoa (el 94,4% son de normativa foral). Naturalmente, también acumulan la mayoría de los importes.

La distribución **por comarcas** de las **sociedades con base liquidable positiva** muestra que es en Donostia donde están domiciliadas el 31,5% del total y donde se acumula un cuarto de los importes por, prácticamente, todos los conceptos. Debagoiena es la comarca con menor tipo medio nominal, debido a la alta concentración de sociedades cooperativas con domicilio en esta comarca. El menor tipo medio efectivo también se da en Debagoiena, si bien es la comarca del Goierri quien mayormente ve reducida su cuota íntegra: la aplicación de deducciones por doble imposición (incluidos bonificaciones) e incentivos fiscales a la actividad económica (incluido deducción por cooperativa) en Goierri reducen su cuota íntegra en un 6,4% y 47,7%, respectivamente.



### 3.1. AURKEZTUTAKO AITORPENAK

#### Zenbat aitorten aurkeztu dira?

2018n 26.093 aitorten aurkeztu dira guztira, denak ere 2017ko ekitaldiari dagozkionak, aurreko urtean baino %1,8 gehiago (25.644 aurkeztu ziren orduan).

### 3.1. DECLARACIONES PRESENTADAS

#### ¿Cuántas declaraciones se han presentado?

Las declaraciones presentadas en 2018, correspondientes al ejercicio 2017, han ascendido a 26.093, lo cual supone un aumento del 1,8% respecto a las 25.644 del año anterior.

GRÁFICO 3.1. GRAFIKOA  
Aitorpen kopuruaren bilakaera  
Evolución del número de declaraciones

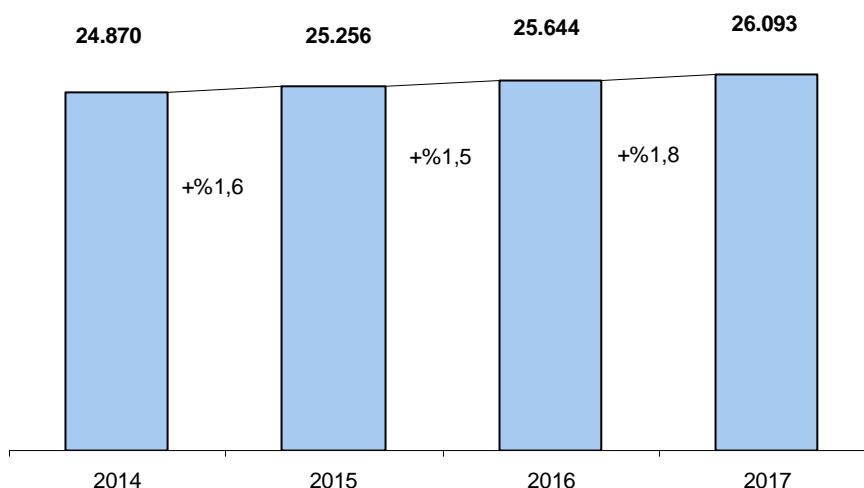

#### Erantzukizun mugatuko sozietateak dira ugariena

Izaera juridikoari erreparatuz gero, lau taldetan banatzen ditugu sozietate aitortzaileak:

- Sozietate anonimoak: 2.107 (%8,1).
- Erantzukizun mugatuko sozietateak: 19.389 (%74,3).
- Sozietate kooperatiboak: 843 (%3,2).
- Bestelakoak: 3.754 (%14,4).

Ugariena, alde handiz, erantzukizun mugatuko sozietateak dira, baina 2014-2017. epealdian partaidetza galtzen dute. 2014ko ekitaldian partaidetza sozietate guztien %74,8koa da eta 2017an %74,3koa.

#### Las sociedades de responsabilidad limitada, las más numerosas

Dividimos las sociedades declarantes en cuatro grupos según su forma jurídica:

- Sociedades anónimas: 2.107 (8,1%).
- Sociedades de responsabilidad limitada: 19.389 (74,3%).
- Sociedades cooperativas: 843 (3,2%).
- Otras: 3.754 (14,4%).

Las sociedades de responsabilidad limitada son, con gran diferencia, las más numerosas, pero pierden participación en el periodo 2014-2017. En el ejercicio 2014 representan el 74,8% del total y en el 2017 el 74,3%.

Sozietate anonimoen taldea, azken lau urteetan kopuru osoaren %9,3 baino ez da izan eta urtetik urtera garrantzia galtzen jarraitzen du. 2017an %8,1eraino jaitsi dira.

El grupo de las sociedades anónimas, no ha representado más del 9,3% en los últimos cuatro años y sigue perdiendo participación año tras año, disminuyendo hasta el 8,1% en 2017.

GRÁFICO 3.2. GRAFIKOA  
Aitortzaille kopuruaren bilakaera Izaera Juridikoaren arabera  
Evolución del número de declarantes según forma jurídica

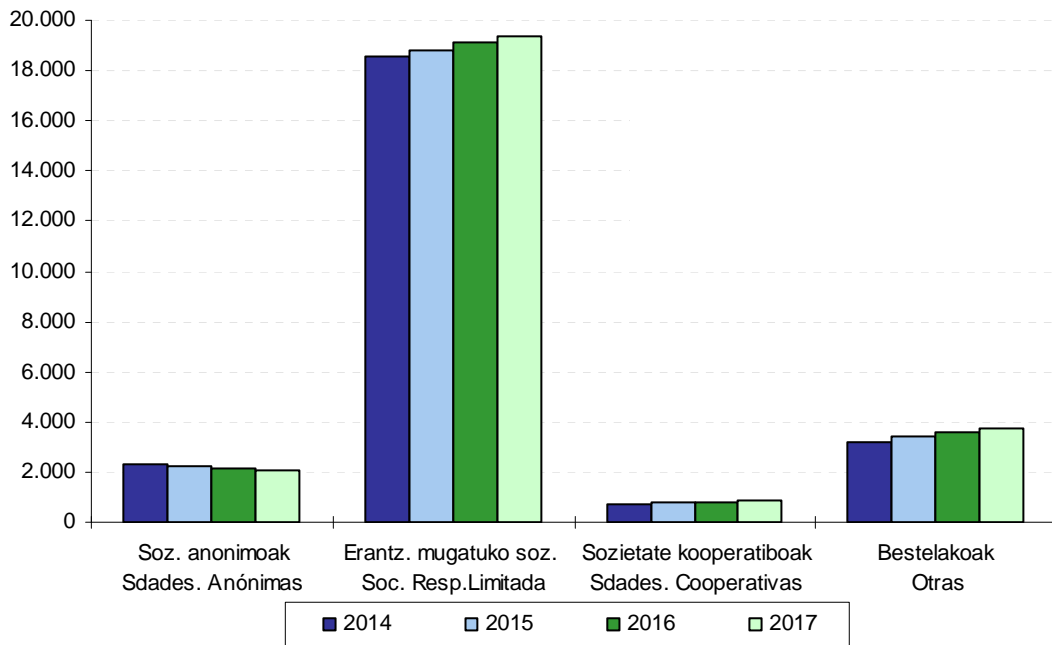

**Zein lurraldetan egin dituzte enpresek beren eragiketak?**

**¿En qué territorio realizan las empresas sus operaciones?**

Sozietateak eragiketa eremuaren arabera sailkatzen baditugu, hiru talde bereizten dira:

Clasificamos a las sociedades en tres grupos según su ámbito de operaciones:

- Eragiketa guztiak Gipuzkoan egin dituztenak: 25.167 (%96,5).
- Eragiketa guztiak Euskal Autonomia Erkidegoan egin dituztenak, aurreko taldean sartutakoak kanpo utzita: 78 (%0,3).
- Eragiketen zati bat araubide erkideko lurraldean edo Nafarroan egin dutenak: 848 (%3,2).

- Las que realizan la totalidad de sus operaciones en Gipuzkoa: 25.167 (96,5%).
- Las que realizan la totalidad de sus operaciones dentro de la CAPV, excluyendo a las del grupo anterior: 78 (0,3%).
- Las que realizan parte de sus operaciones en territorio de régimen común o en Navarra: 848 (3,2%).



Banaketa hori ia aldaketarik gabe mantendu da urtetik urtera.

Esta distribución se mantiene prácticamente invariable año tras año.

GRÁFICO 3.3. GRAFIKOA  
**Sozietateen banaketa eragiketa eremuaren arabera**  
Distribución de las sociedades según ámbito de operaciones

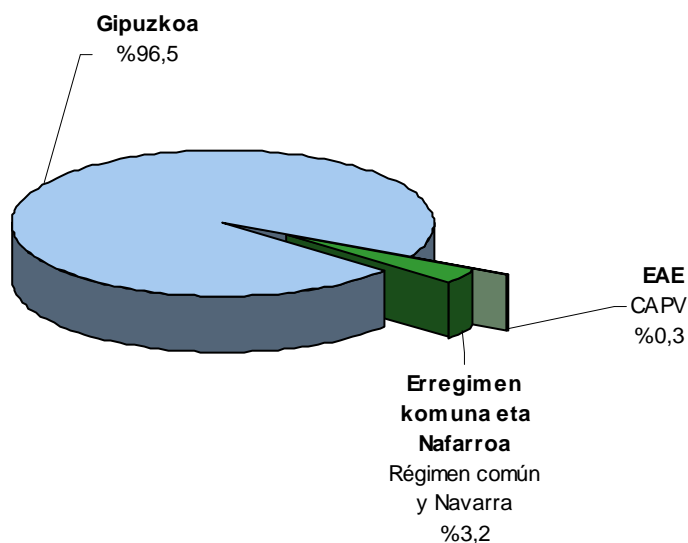

#### Banaketa araudi aplikagarriaren arabera

Aurkeztutako 26.093 aitopenak araudi aplikagarriaren arabera sailkatuz gero, honela banatzen dira:

- Gipuzkoako araudikoak: 25.276 (%96,9).
- EAeko beste araudikoak: 154 (%0,6).
- Araudi erkidekoak: 663 (%2,5).

Eragiketa eremuarekin gertatzen den bezala, araudi aplikagarriaren arabera egindako banaketak ez du aldaketa handirik erakusten aurreko urteen aldean. Azken lau urteetan sozietate guztien %97,0k Gipuzkoako araudia aplikatu dute.

Gipuzkoako araudia erabiltzen dute:

- Gipuzkoan zerga-egoitza duten sozietateek eta eragiketa bolumena 7 milioi eurotik beherakoa bada.
- Eragiketa bolumena 7 milioi eurotik gora duten sozietateek, Euskal Herrian bakarrik aritzen badira edo Euskal Herrian arituta erkideko lurraldean %75etik beherako

#### Distribución según la normativa aplicable

La normativa aplicable a las 26.093 declaraciones presentadas muestra la siguiente distribución:

- Normativa Foral de Gipuzkoa: 25.276 (96,9%).
- Normativa resto de la CAPV: 154 (0,6%).
- Normativa Común: 663 (2,5%).

Al igual que ocurre con el ámbito de operaciones, la distribución según la normativa aplicable no presenta variaciones relevantes respecto a años anteriores. En los cuatro últimos ejercicios las sociedades que aplican normativa foral guipuzcoana está próximo al 97,0% del total.

Aplican normativa de Gipuzkoa:

- Las sociedades con domicilio fiscal en Gipuzkoa y volumen de operaciones inferior a 7 millones de euros.
- Las sociedades con volumen de operaciones de más de 7 millones de euros, que operan exclusivamente en el País Vasco u operando en el País Vasco





eragiketak egiten badituzte, eta Gipuzkoan badute zerga-egoitza.

- Eragiketa bolumena 7 milioi eurotik gora duten sozietateek, Euskal Herrian bakarrik aritzen badira, Euskal Herritik kanpo badute zerga-egoitza eta Gipuzkoa bada eragiketa kopuru handiena egiten den lurralde historikoa.

realizan en Territorio Común menos del 75% de operaciones, y tienen domicilio fiscal en Gipuzkoa.

- Las sociedades con volumen de operaciones de más de 7 millones de euros, que operan exclusivamente en el País Vasco, tiene el domicilio fiscal fuera del País Vasco y Gipuzkoa es el Territorio Histórico donde se realiza el mayor número de operaciones.

GRÁFICO 3.4. GRAFIKOA  
**Sozietateen banaketa araudi aplikagarriaren arabera**  
Distribución de las sociedades según normativa aplicable

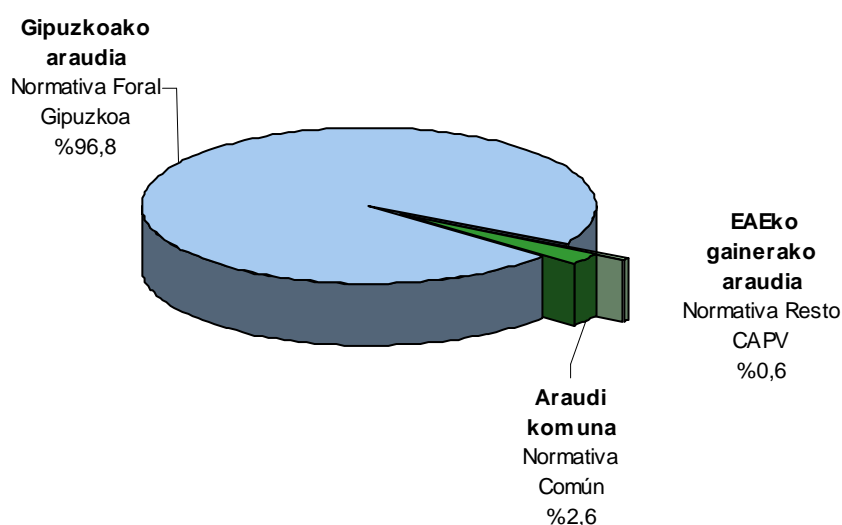

### 3.2. OINARRI LIKIDAGARRIA

**Oinarri likidagarri osoa: 9.739 milioi euro**

Sozietateek 9.739 milioi euroko oinarri likidagarri osoa aitortu dute 2017an.

Eragiketa eremuari begiratu gero, honela banatzen da oinarri likidagarri osoa:

- Eragiketa guztiak Gipuzkoan egin dituzten sozietateek 591 milioi euroko oinarri likidagarria eman dute (%6,1).
- Eragiketa guztiak Euskal Autonomia Erkidegoan egin dituztenak: 115 milioi euro (%1,2).
- Eragiketen zati bat araubide erkideko lurraldean edo Nafarroan egin duten sozietateak: 9.034 milioi euro (%92,8).

### 3.2. BASE LIQUIDABLE

**Base liquidable total: 9.739 millones de euros**

La base liquidable total declarada por las sociedades para 2017 se eleva a 9.739 millones de euros.

Atendiendo al ámbito de operaciones, la base liquidable total se divide de esta manera:

- Las sociedades que realizan la totalidad de sus operaciones en Gipuzkoa, suman una base liquidable de 591 millones de euros (6,1%).
- Las que realizan la totalidad de sus operaciones dentro de la CAPV, 115 millones de euros (1,2%).
- Las sociedades que realizan parte de sus operaciones en territorio de régimen común o en Navarra, 9.034 millones de euros (92,8%).



### Egotzitako oinarri likidagarria: 774 milioi euro

Aitortutako oinarri likidagarri osoari enpresak Gipuzkoan egin duen eragiketa bolumenaren portzentajea aplikatzen bazaio egotzitako oinarri likidagarria kalkulatzen da. Adibidez: 100eko oinarri likidagarria aitortzen duen sozietate batek Gipuzkoan eragiketen %17 bakarrik egiten badu, 17ko oinarri likidagarria egotziko zaio.

Gipuzkoari egotzitako oinarriak 774 milioi euroko zenbatekoa du guztira. Eragiketak non egiten diren kontuan harturik, honela banatzen da egotzitako oinarria:

- Eragiketa guztiak Gipuzkoan egin dituzten sozietateak: 591 milioi euro (egotzitako oinarri osoa: 774 milioi euro).
- Eragiketa guztiak Euskal Autonomia Erkidegoan egin dituztenek 25 milioi euroko zerga oinarria egotzi diote Gipuzkoari.
- Eragiketen zati bat araubide erkideko lurraldean edo Nafarroan egin duten sozietateak: 159 milioi euro.

Jakina, eragiketen %100 Gipuzkoan egiten duten sozietateen kasuan, oinarri likidagarri osoa bat dator egotzitako oinarri likidagarriarekin.

**Hemendik aurrera** izango dugun aztergaia honako hau izango da: enpresek gure lurraldean egindako eragiketa bolumenaren arabera **Gipuzkoari egotzitako** oinarri likidagarria eta beronetik eratorzen diren gainerako parametroak.

### %62,8k oinarri likidagarri negatibo edo nulua du

Guztira 26.093 enpresa aitortzaile izan badira, horietatik 7.749k (%29,7) kontabilitate emaitza negatibo (896.276.532 euroko galerak) aitortu dute, %13,9k (3.637 enpresa) etekin nulua, eta %56,4k (14.707 enpresa) kontabilitate emaitza positiboa (2.934.763.107 euroko irabaziak).

Kontabilitate emaitzari kontabilitatez kanpoko doiketak ezarri, mikroenpresen zerga konpentsazioa ezarri, erreserbatara eginiko ekarpenak murriztuz eta aurreko ekitaldietako zerga oinarri negatiboen konpentsazioak eginez, oinarri likidagarria lortzen da.

### Base liquidable imputada: 774 millones de euros

La base liquidable imputada se calcula aplicando a la base liquidable total declarada el porcentaje de volumen de operaciones realizado por la empresa en Gipuzkoa. Así, por ejemplo, si una sociedad declara una base liquidable de 100, pero realiza en Gipuzkoa sólo el 17% de sus operaciones, tendrá una base liquidable imputada de 17.

El importe global de esa base imputada a Gipuzkoa es de 774 millones de euros. Según dónde realiza la empresa sus operaciones, se distribuye de la siguiente manera:

- Las sociedades que realizan la totalidad de sus operaciones en Gipuzkoa, 591 millones de euros (base imputada total de 774 millones de euros).
- Las que realizan la totalidad de sus operaciones dentro de la CAPV imputan a Gipuzkoa una base imponible de 25 millones de euros.
- Las sociedades que realizan parte de sus operaciones en territorio de régimen común o en Navarra, 159 millones de euros.

Naturalmente, para las sociedades que realizan el 100% de sus operaciones en Gipuzkoa, la base liquidable total coincide con la imputada.

**En lo sucesivo**, el análisis que efectuamos estará referido a la base liquidable y demás parámetros que de ella derivan **imputados a Gipuzkoa**, en función del volumen de operaciones realizado por las empresas en nuestro Territorio Histórico.

### El 62,8% tiene una base liquidable negativa o nula

Del total de 26.093 declarantes, el 29,7% (7.749 empresas) declaran tener resultado contable negativo (pérdidas de 896.276.532 euros), el 13,9% (3.637 empresas) resultado cero, y el 56,4% (14.707 empresas) resultado contable positivo (ganancias de 2.934.763.107 euros).

La base liquidable se obtiene aplicando los ajustes extracontables al resultado contable, aplicando la compensación tributaria de microempresas, minorando la aportación a reservas y compensando las bases imponibles negativas de ejercicios anteriores.



Aurkezturiko aitortpenen %62,8k (16.394 enpresa) oinarri likidagarri negatiboa edo nulua jasotzen dute. Oinarri likidagarri nulua duten enpresek (9.377), kopuru osoaren %35,9 dira.

Oinarri likidagarri negatiboa 931 milioi eurokoa izan da orotara, batez beste -132.625 euro enpresa bakoitzeko.

9.699 enpresak (kopuru osoaren %37,2k) oinarri likidagarri positiboa aitortu dute, eta aitortutako zenbatekoa 1.705 milioi eurokoa izan da guztira. Horrekin, batez besteko oinarri positiboa 175.789 eurokoa izan da.

**%77,3k - 30.000 eta + 30.000 euro bitarteko oinarria aitortu du**

Aitortpen gehienak oinarri likidagarriaren erdiko tartean pilatzen dira. Izan ere, enpresen %77,3k (20.182) aitortu du Gipuzkoari egotzitako oinarri likidagarria -30.000 eta +30.000 euro bitartekoa dela. Hala ere, beren oinarri likidagarri dagokienez, aitortpen horien zenbatekoa 12,1 milioi eurokoa da guztira.

En el 62,8% de las declaraciones presentadas (16.394 empresas) se consigna base liquidable negativa o nula. Las empresas que declaran base liquidable nula suponen el 35,9% del total (9.377 empresas).

El importe total de la base liquidable negativa asciende a 931 millones de euros, resultando una media de -132.625 euros por empresa.

Los declarantes de bases liquidables positivas son 9.699 empresas (37,2% del total) y el importe total por ellas declarado asciende a 1.705 millones, siendo así la base positiva media de 175.789 euros.

**El 77,3% declara una base de entre - 30.000 y +30.000 euros**

En la parte media de los tramos de base liquidable se concentra la mayor parte de declaraciones. El 77,3% de las empresas (20.182) declara una base liquidable imputada a Gipuzkoa entre -30.000 euros y +30.000 euros. Sin embargo, en cuanto al importe de sus bases liquidables, estas declaraciones totalizan 12,1 millones de euros.

GRÁFICO 3.5. GRAFIKOA  
Aitortpen kopurua, egotzitako oinarri likidagarriaren tarteen arabera  
Número de declaraciones por tramos de base liquidable imputada

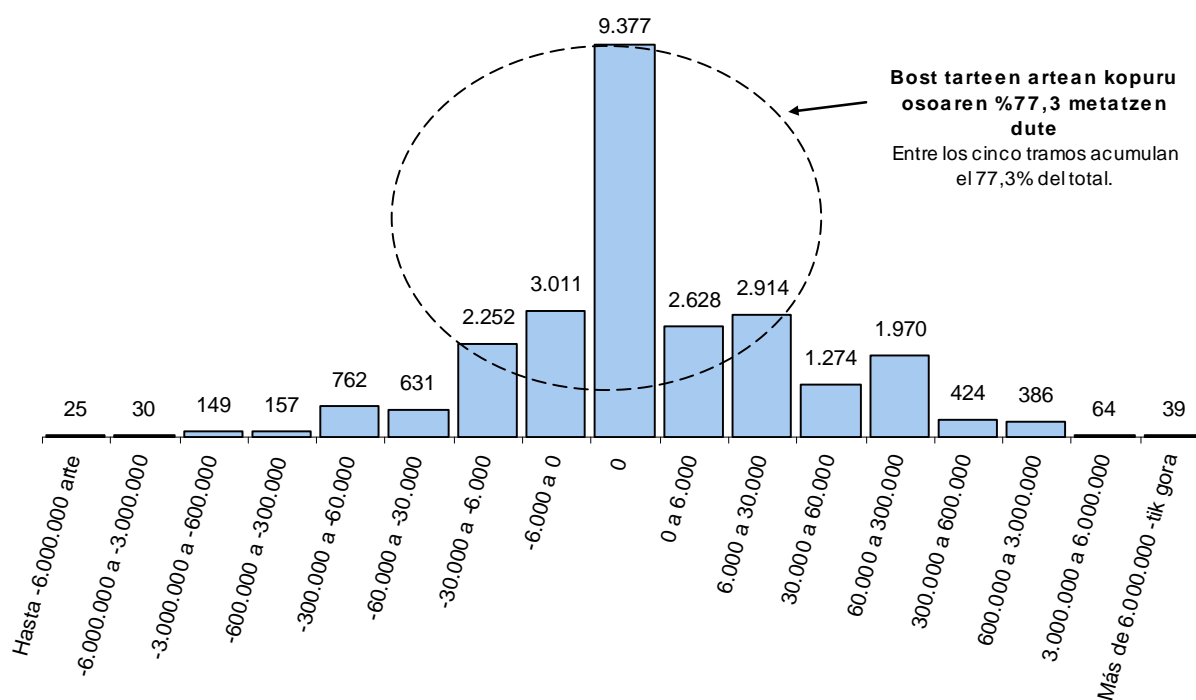

**Sozietate anonimoek 774 milioi euroko oinarri likidagarri osotik 360 milioi euro metatu dute.**

Enpresa aitortzaileen izaera juridikoaren arabera, sozietate anonimoek, oinarri likidagarri handiena daukate. Aitortzaile kopuruaren %8,1 baino ez badira ere, oinarri likidagarri osoaren %45,3 (360 milioi euro) biltzen dute.

Erantzukizun mugatuko sozietateek, ugarienak izan arren (aitortzaile guztien %74,3), 258 milioi euroko oinarri likidagarria aitortzen dute (oinarri likidagarri osotik %32,5).

Sozietate kooperatiboek (kopuru osoaren %3,2) 85 milioi euroko ekarpena dute ekitaldiko oinarri likidagarrian.

Bestelako sozietateen taldeak (kopuru osoaren %14,4) 71 milioi euroko ekarpena dute ekitaldiko oinarri likidagarrian, talde guztiak kontuan izanik, ekarpen txikiena.

Las sociedades anónimas acumulan 360 millones de euros de un total de base liquidable de 774 millones de euros.

Según la forma jurídica de las empresas declarantes, son las sociedades anónimas las que aportan mayor base liquidable. Aunque son sólo el 8,1% de los declarantes, aportan el 45,3% (360 millones de euros) de la base liquidable total.

Las sociedades de responsabilidad limitada, aún siendo las más numerosas (74,3% del total de declarantes), declaran base liquidable de 258 millones de euros (32,5% del total de base liquidable).

Las sociedades cooperativas (3,2% del total) aportan 85 millones de euros a la base liquidable del ejercicio.

El grupo de otras sociedades (14,4% del total) aportan 71 millones de euros a la base liquidable del ejercicio, menor aportación de todos los grupos.

GRÁFICO 3.6. GRAFIKOA  
**Aitorpen kopuruaren eta oinarri likidagarriaren banaketa izaera juridikoaren arabera**  
Distribución del número de declaraciones y la base liquidable según forma jurídica

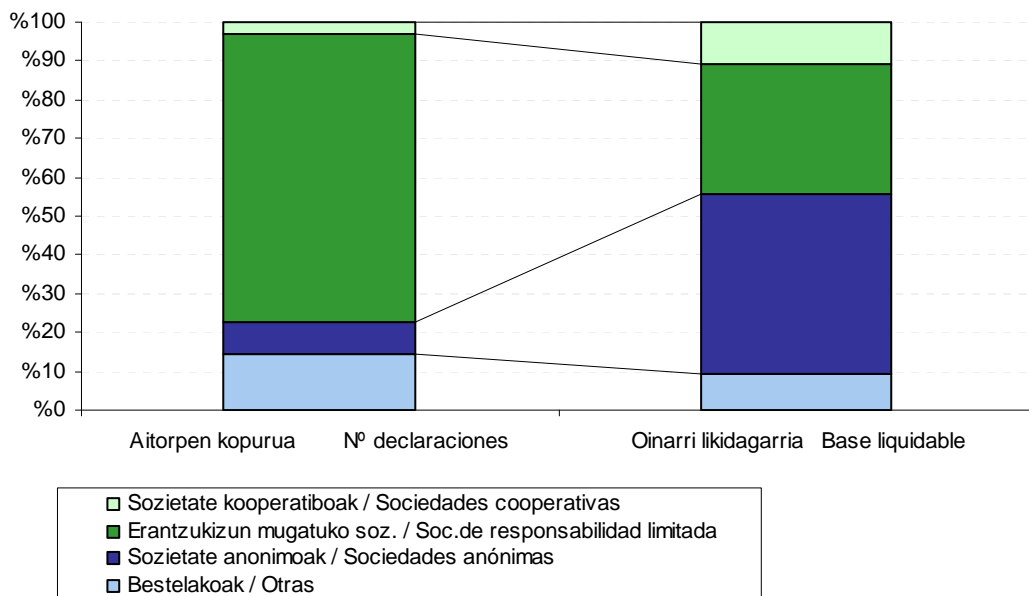

**Batez besteko oinarri likidagarria: sozietate kooperatiboen taldean sailkatutako sozietateak dira nagusi.**

2017ko ekitaldian sozietate anonimoak eta sozietate kooperatiboak taldeek batez besteko oinarri likidagarriak handiena aitortu dute, 170.866 euro eta 101.263 euro hurrenez hurren (batez besteko orokorra 29.676 eurokoa da).

Beste taldeetan kopuru hauek ageri dira:

- Bestelakoak: 18.811 euro.
- Erantzukizun mugatuko sozietateak: 13.324 euro.

**Base liquidable media: destacan las sociedades clasificadas como sociedades cooperativas.**

En el ejercicio 2017 son las clasificadas como sociedades anónimas y como sociedades cooperativas las que declaran mayor base liquidable media: 170.866 euros y 101.263 euros respectivamente (la media general es de 29.676 euros).

Las cuantías para el resto de grupos son las siguientes:

- Otras: 18.811 euros.
- Sociedades de responsabilidad limitada: 13.324 euros.

GRÁFICO 3.7. GRAFIKOA  
**Batez besteko oinarri likidagarria izaera juridikoaren arabera**  
Base liquidable media según forma jurídica

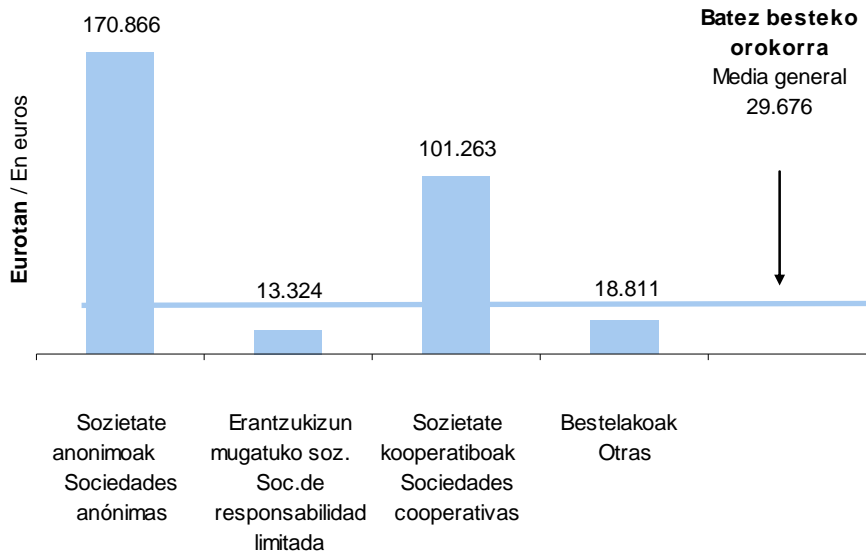

### 3.3. ZERGAREN LIKIDAZIO BATERATUA

Sozietateen gaineko zergaren 2017ko likidazio bateratuaren emaitzak komentatzen hasi aurretik, honako puntuok azpimarratu behar dira:

- Aldi baterako enpresa-batasunek (AEB) eta

### 3.3. LIQUIDACIÓN CONSOLIDADA DEL IMPUESTO

Antes de entrar a comentar los resultados de la liquidación consolidada del Impuesto sobre Sociedades para el ejercicio 2017 conviene destacar algunos puntos a tener en cuenta:

- Las Uniones Temporales de Empresas (UTE) y



interes ekonomikoko taldeek (IET) partaidetza portzentajearen arabera egotzen dizkiete beren bazkideei oinarri likidagarria eta gainerako kenkari eta hobariak. Hori dela-eta, oinarri likidagarritik aurrerako analisia sozietate horiek kontuan hartu gabe egiten da.

- Aipatzen ditugun zenbateko guztiak Gipuzkoari egotzitako kopuruak dira, alegia, entitateak aitortutako eragiketa bolumenaren portzentajea kontuan izanik egotzi direnak.
- Hasieran aipatu dugun bezala, zerga kontsolidazioko erregimenean ordaintzen duten enpresak (talde kontsolidatuak) bakarkako aitortpena eta taldeko aitortpena aurkezten dute. Gure azterketan bakarkako aitortpenen emaitza kontuan hartzen dugu, eta horrek ez du zergatik bat etorri behar taldeak aurkezturiko ordaindu edo itzultzeko likidoarekin (benetan ordaindutako kopurua edo itzuli behar dena).

#### Oinarri likidagarri negatiboa duten sozietateen likidazioa

Oinarri likidagarria kalkulatzeko, ekitaldiko kontabilitate emaitzari zergaren araudian aurreikusten diren kontabilitatez kanpoko doiketak egin behar zaizkio.

16.394 sozietatek izan dute oinarri likidagarri negatiboa (kopuru osoaren %62,8).

Ondoko eskeman ikusgai jartzen dugu nola iristen den jakitera, kontabilitate emaitzatik abiatuta, zenbat ordaindu edo zenbat itzuli behar den.

Honako datu nagusiak atera daitezke:

- Kontabilitatez kanpoko zuzenketek eta aurreko ekitaldietako oinarri negatiboengatik egindako konpentsazioek amaierako oinarri likidagarria kontabilitate emaitza baino txikiagoa izatea ekarri dute.
- Itzultzeko likido bat sortzen da, zeina atxikipenen eta konturako ordainketen berdina den ia.

las Agrupaciones de Interés Económico (AIE) imputan tanto la base liquidable como el resto de deducciones y bonificaciones a sus socios, según su porcentaje de participación en la misma. Por esta razón, a partir de la base liquidable el análisis se realiza sin tener en cuenta a estas sociedades.

- Todos los importes que mencionamos hacen referencia a cantidades imputadas a Gipuzkoa, según el porcentaje de volumen de operaciones declarado por la entidad.
- Tal y como se ha comentado al inicio, las empresas que tributan por el régimen de consolidación fiscal (Grupos Consolidados) presentan declaración individual y declaración del Grupo. En nuestro análisis tenemos en cuenta el resultado de la declaración individual, que no tiene porqué coincidir con el líquido a ingresar o a devolver presentado por el Grupo (importe realmente ingresado o cuya devolución se solicita).

#### Liquidación para sociedades con base liquidable negativa

La base liquidable del impuesto se obtiene efectuando sobre el resultado contable del ejercicio los correspondientes ajustes extracontables previstos por la normativa del impuesto.

El número de sociedades con base liquidable negativa asciende a 16.394, el 62,8% del total.

En el siguiente esquema se muestra cómo, partiendo del resultado contable, se llega a conocer la cantidad a ingresar o a devolver.

Los principales datos que se pueden extraer son:

- Las correcciones extracontables y la compensación con bases negativas de ejercicios anteriores, hacen que la base liquidable final sea menor que el resultado contable.
- Se genera un líquido a devolver que coincide casi con las retenciones y pagos a cuenta.



GRÁFICO 3.8. GRAFIKOA

**Oinarri likidagarri negatiboan duten sozietateak. Likidazio bateratuaren laburpena**  
Resumen de la liquidación consolidada para sociedades con base liquidable negativa

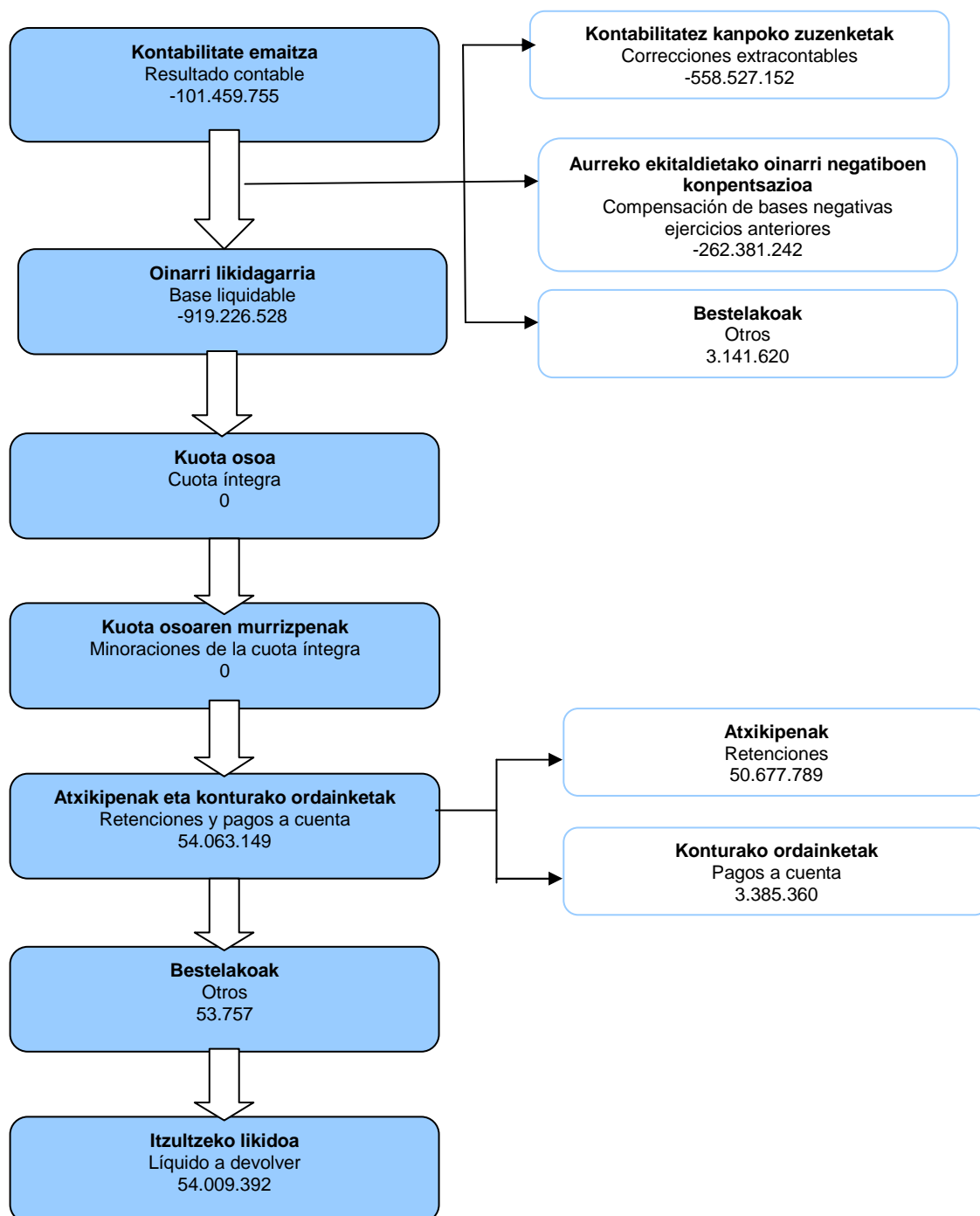

Eurotan / En euros

### Oinarri likidagarri positiboa duten sozietateen likidazioa

9.699 sozietatek izan dute oinarri likidagarri positiboa (kopuru osoaren %37,2). 3.9. grafikoan ikusgai jartzen dugu nola iristen den jakitera, kontabilitate emaitzatik abiatuta, zenbat ordaindu edo zenbat itzuli behar den.

Bere azterketak honako ondorioak utzi ditu agerian:

- Batez besteko tasa nominala (kuota osoaren eta oinarri likidagarriaren arteko erlazioa) %24,7 da.
- Gutxipenek %25,1 murriztu dute doitutako kuota osoa.
- Herri Ogasunari 307 milioi euroko diru-sarrerak egin zaizkio guztira (atxikipenak + ordainketa zatikatuak + ordaintzeko likidoa).
- Batez besteko tasa efektiboa (Ogasunari ordaindutakoaren eta oinarri likidagarriaren arteko erlazioa) %18,5 da.

### Liquidación para sociedades con base liquidable positiva

El número de sociedades con base liquidable positiva asciende a 9.699, el 37,2% del total. En el gráfico 3.9. se muestra cómo, partiendo del resultado contable, se llega a conocer la cantidad a ingresar o a devolver.

De su análisis resultan las siguientes conclusiones:

- El tipo medio nominal (relación entre cuota íntegra y base liquidable) es del 24,7%.
- Las minoraciones de la cuota íntegra ajustada reducen ésta en un 25,1%.
- Los ingresos totales en la hacienda pública (retenciones + pagos fraccionados + líquido a ingresar) se elevan a 307 millones de euros.
- El tipo medio efectivo (relación entre ingresos en Hacienda y base liquidable) es del 18,5%.



GRÁFICO 3.9. GRAFIKOA

**Oinarri likidagarri positiboan duten sozietateak. Likidazio bateratuaren laburpena**  
Resumen de la liquidación consolidada para sociedades con base liquidable positiva

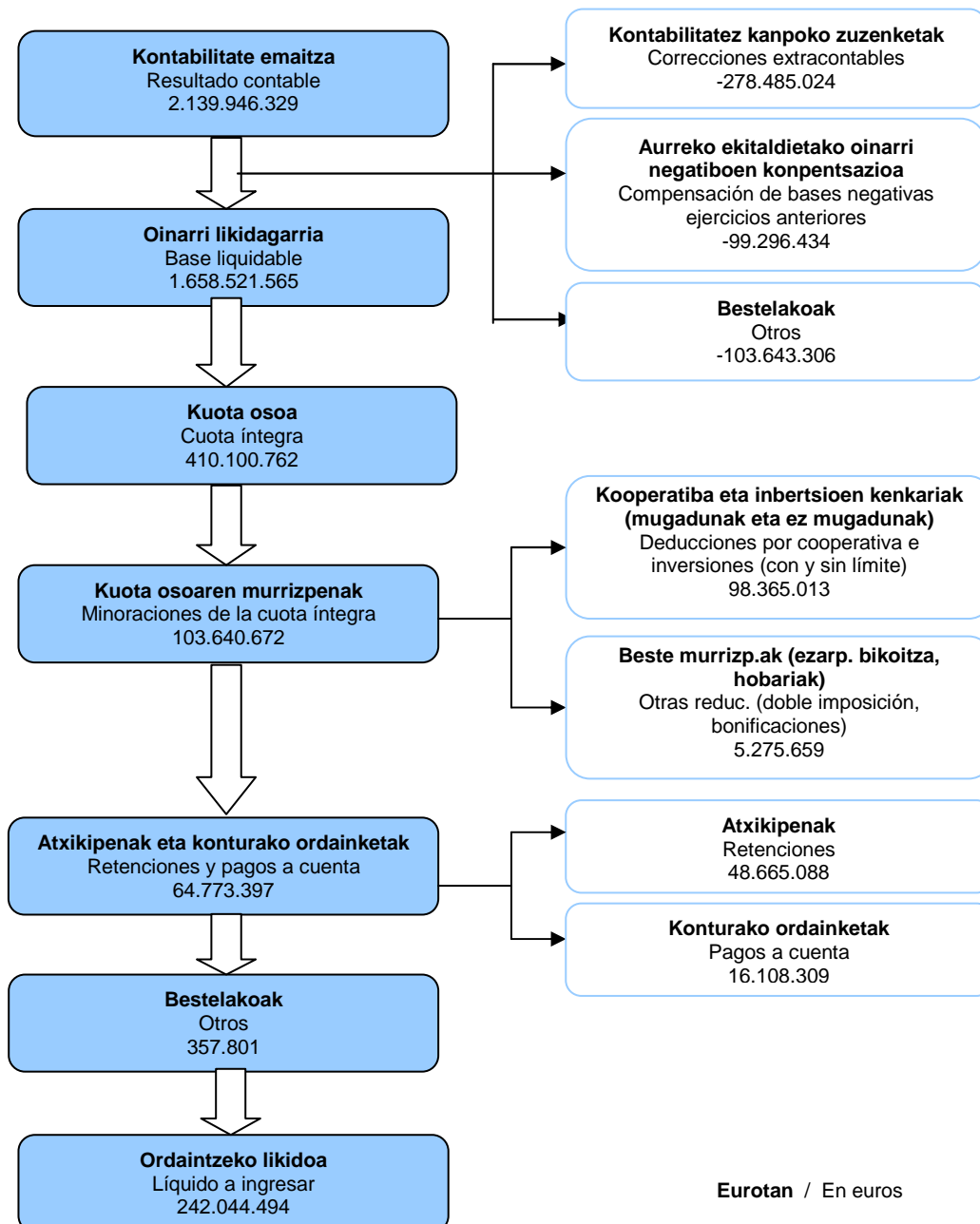

Eurotan / En euros

### 3.4. OINARRI LIKIDAGARRI POSITIBOA DUEN AITORPEN BATERATUAREN TIPOLOGIA

#### Zergaren zenbait magnitude metatu, oinarri likidagarri positiboaren tarteen arabera

Oinarri likidagarri positiboa duten aitortpenak aztertuko ditugu jarraian. 3.10 grafikoan lotzen ditugu oinarri likidagarri positiboa izan duten aitortpenen kopuru metatua, kuota osoa eta ordaintzeko likidoa, behetik gorako hurrenkeran jarriak eta oinarri likidagarriaren tarteen arabera sailkatuak.

### 3.4. TIPOLOGÍA DE LA DECLARACIÓN CONSOLIDADA CON BASE LIQUIDABLE POSITIVA

#### Algunas magnitudes del impuesto acumuladas por tramos de base liquidable positiva

Vamos a centrar la atención en las declaraciones con base liquidable positiva. En el gráfico 3.10 se relacionan los importes acumulados de número de declaraciones que presentan base liquidable positiva, de sus cuotas íntegras y del líquido a ingresar, ordenados por tramos crecientes de base liquidable.

GRAFICO 3.10 GRAFIKOA  
Aitortpen kopuruaren, kuota osoaren eta ordaintzeko likidoaren portzentaje metatuak  
oinarri likidagarri positiboaren tarteen arabera  
Nº declaraciones, cuota íntegra y líquido a ingresar acumulados por tramos de base liquidable positiva

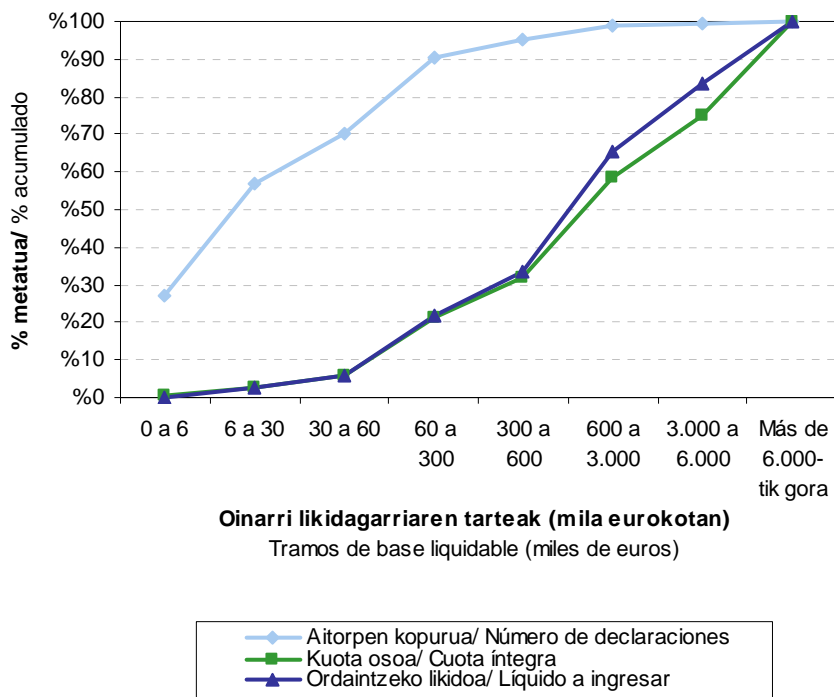

Grafikoan ikus daiteke oinarri likidagarriaren azken tartean (6.000.000 eurotik gorakoan) kuota osoaren eta ordaintzeko likidoaren zatirik handiena metatzen dela: kuota osoaren %25,2 eta ordaintzeko likidoaren %16,4 aitortzaileen %0,4k jartzen dute (oinarri likidagarri handienekoek).

En él se puede apreciar la gran concentración de la cuota íntegra y del líquido a ingresar en el último tramo de base liquidable (superior a 6.000.000 euros): el 25,2% del total de cuota íntegra y el 16,4% del líquido a ingresar son aportados por el 0,4% de declarantes (los de mayor base liquidable).



### 3.4.1. IZAERA JURIDIKOA

#### Ugariak: erantzukizun mugatuko sozietateak

Oinarri likidagarri positiboa izan duten 9.699 sozietateak honela banatzen dira:

- Sozietate anonimoak: 1.072 (%11,1).
- Erantzukizun mugatuko sozietateak: 7.979 (%82,3).
- Sozietate kooperatiboak: 295 (%3,0).
- Bestelakoak: 353 (%3,6).

#### Sozietate anonimoak: proportzionalki oinarri eta kuota handienekoak.

Kopuruz, oinarri likidagarri positiboa duten sozietateetatik, soilik %11,1a izanik, sozietate anonimoek oinarri likidagarriaren %41,2 biltzen dute, kuota osoaren %44,7 eta Ogasunari egindako diru-sarreraren %46,2. Hurrengo grafikoan ikusgai jarri dugu zein den talde bakoitzaren portzentajea zenbateko osoarekiko.

### 3.4.1 FORMA JURÍDICA

#### El grupo más numeroso: las sociedades de responsabilidad limitada

Las 9.699 sociedades con base liquidable positiva se distribuyen así:

- Sociedades anónimas: 1.072 (11,1%).
- Sociedades de responsabilidad limitada: 7.979 (82,3%).
- Sociedades cooperativas: 295 (3,0%).
- Otras: 353 (3,6%).

#### Sociedades anónimas: las que proporcionalmente más base y cuota aportan

Las sociedades anónimas concentran el 41,2% de la base liquidable, el 44,7% de la cuota íntegra y el 46,2% de los ingresos en Hacienda, siendo únicamente el 11,1% de las sociedades con base liquidable positiva. En el siguiente gráfico se muestran los porcentajes de cada grupo respecto al total.

GRÁFICO 3.11. GRAFIKOA

#### Oinarri likidagarria, kuota osoa eta Ogasunari egindako diru-sarrerak. Banaketa izaera juridikoaren arabera

Distribución de la base liquidable, cuota íntegra e ingresos en Hacienda, según forma jurídica

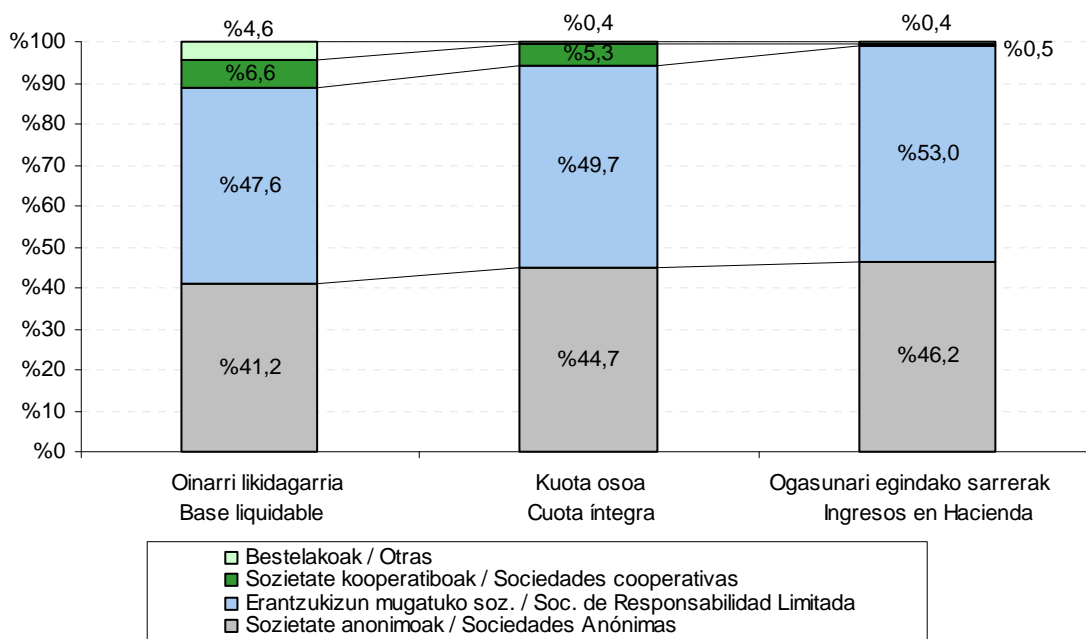

"Bestelakoen" taldeari dagokion oinarri likidagarriak zenbateko osoaren %4,6 hartzen du,

La base liquidable que aporta el grupo de "otras" representa el 4,6% del total, mientras que la cuota

eta kuota osoak %0,4, hau da, 4,2 puntu gutxiago. Talde honen barruan %0ko karga tasa duten entitateak daudelako gertatzen da hori (entitate salbuetsiak, borondatezko gizarte aurreikuspeneko entitateak eta pentsio planak).

### Zeln taldek jaso du Jarduera ekonomikorako pizgarri gehiago?

Jarduera ekonomikorako laguntza fiskalik handienak sozietate anonimoek jaso dituzte, 40,2 milioi euro guztira, kopuru osoaren %45,0. Hona hemen banaketa taldeen arabera:

íntegra es el 0,4%, 4,2 puntos menos; esto se debe a que dentro de este grupo existen entidades con tipos de gravamen del 0% (entidades exentas, entidades de previsión social voluntaria y planes de pensiones).

### ¿Qué grupo se beneficia más de los incentivos a la actividad económica?

Las sociedades anónimas son las que más incentivos fiscales a la actividad económica reciben, 40,2 millones de euros, que suponen el 45,0% del total. La distribución por grupos es ésta:

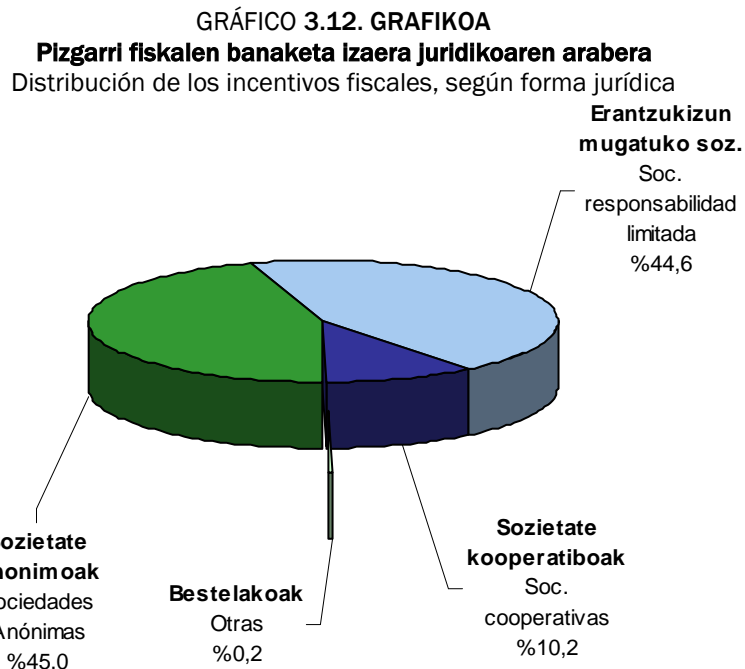

### Batez besteko tasak: nominala eta efektiboa

**Batez besteko tasa nominalak** kuota osoa eta oinarri likidagarria erlazionatzen ditu; adierazten digu oinarriaren zein portzentaje bihurtzen den kuota oso. Oinarri likidagarri positiboa duten entitate guztiak hartuta, tasa hau %24,7 izan da.

Tasarik handiena (%26,8) sozietate anonimoek dute, ekitaldi honetarako ezarritako karga tasa orokorretatik oso gertu. "Bestelakoek" taldeak, aldiz, tasarik txikiena izan du (%2,0), batez besteko orokorraren tasatik oso urrun.

**Batez besteko tasa efektiboak** Ogasunari egindako diru-sarrerak eta oinarri likidagarria erlazionatzen

### Tipo medio nominal y tipo medio efectivo

El **tipo medio nominal** relaciona la cuota íntegra con la base liquidable; señala qué porcentaje de la base se convierte en cuota íntegra. Para el total de entidades con base liquidable positiva es del 24,7%.

Las sociedades anónimas presentan el tipo más alto, 26,8%, muy cerca de los tipos de gravamen generales del impuesto para este ejercicio. El tipo más bajo es el del grupo de "otras", 2,0%, muy lejos del correspondiente a la media general.

El **tipo medio efectivo** relaciona los ingresos en Hacienda con la base liquidable; nos indica qué

ditu; adierazten digu oinarriaren zein portzentaje bihurtzen den sarrera. Oinarri likidagarri positiboa duten entitate guztiak hartuta, tasa hau %18,5ekoa da, hots, 100eko oinarri likidagarri bakoitzetik Ogasunari 18,5 euro ordaindu zaizkio.

Kasu honetan ere sozietate anonimoak batez besteko tasarik handiena izan dute, %20,7 hain zuzen (batez besteko orokorra baino 2,2 puntu gehiago). Sozietate kooperatiboak bezala sailkatutako taldean txikiena ageri da, %1,3 (batez besteko orokorra baino 17,2 puntu gutxiago). Hau, hein handi batean, bereziki babestutako kooperatibak aplikatutako kenkariagatik gertatzen da.

porcentaje de la base se convierte en ingreso. Para el total de entidades con base liquidable positiva es del 18,5%, es decir, de cada 100 euros de base liquidable se ingresan 18,5 euros.

Son también las sociedades anónimas las que mayor tipo medio efectivo presentan: el 20,7% (2,2 puntos más que la media general) y las sociedades clasificadas como cooperativas las que menor tipo, el 1,3% (17,2 puntos menos que la media general). Esto se debe, en gran medida, a la aplicación de la deducción por cooperativas especialmente protegidas.

GRÁFICO 3.13. GRAFIKOA  
Tasa nominala eta tasa efektiboa. Batez bestekoak izaera juridikoaren arabera  
Tipo nominal y tipo efectivo. Medias por forma jurídica

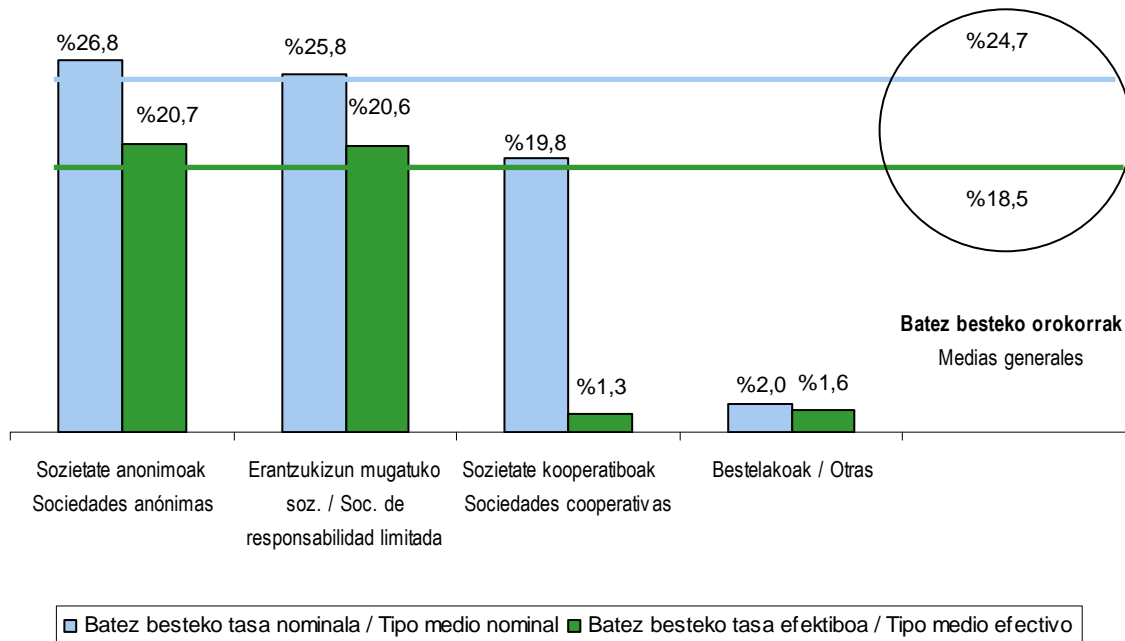

### 3.4.2. ARAUDI APLIKAGARRIA

#### Zein araudi aplikatu dute enpresa gehlenek?

Oinarri likidagarri positiboa duten enpresak honela banatzen dira araudi aplikagarriaren arabera:

- Gipuzkoako araudikoak: 9.156 (%94,4).

### 3.4.2. NORMATIVA APLICABLE

#### ¿Qué normativa se aplica la mayoría de las empresas?

Las empresas con base liquidable positiva se distribuyen, según la normativa aplicable, de la siguiente forma:

- Normativa foral Gipuzkoa: 9.156 (94,4%).



- EAEko beste araudikoak: 89 (%0,9).
- Araudi erkidekoak: 454 (%4,7).

- Normativa resto CAPV: 89 (0,9%).
- Normativa común: 454 (4,7%).

### Gipuzkoako araudikoak: beren ekarpena oinarriaren eta kuotaren %82,5etik gora dago

Gipuzkoako foru araudia aplikatzen duten enpresak dira kopuruz ugariak eta, horren ondorioz, portzentajerik handienak biltzen dituzte: oinarri likidagarriaren %82,7, kuota osoaren %82,5 eta Ogasunari egindako diru-sarreraren %77,6.

Era berean, azpimarratzekoa da araudi erkideko sozietateak kopuru osoaren %4,7 baino ez izan arren, %13,7ko portzentajea lortu dutela oinarri likidagarrian, %14,0koa kuota osoan eta %18,2koa Ogasunari egindako diru-sarreretan.

### Normativa foral de Gipuzkoa: aportan más del 82,5% de la base y de la cuota

Las empresas de normativa foral de Gipuzkoa, al ser las más numerosas, acumulan el 82,7% de la base liquidable, el 82,5% de la cuota íntegra y el 77,6% de los ingresos en Hacienda.

También cabe destacar que las sociedades de normativa común, a pesar de representar sólo el 4,7% del total, acumulan el 13,7% de la base liquidable, el 14,0% de la cuota íntegra y el 18,2% de los ingresos en Hacienda.

GRÁFICO 3.14. GRAFIKOA

Oinarri likidagarria, kuota osoa eta Ogasunari egindako diru-sarrerak. Banaketa araudi aplikagarriaren arabera  
Distribución de la base liquidable, cuota íntegra e ingresos en Hacienda, según normativa aplicable

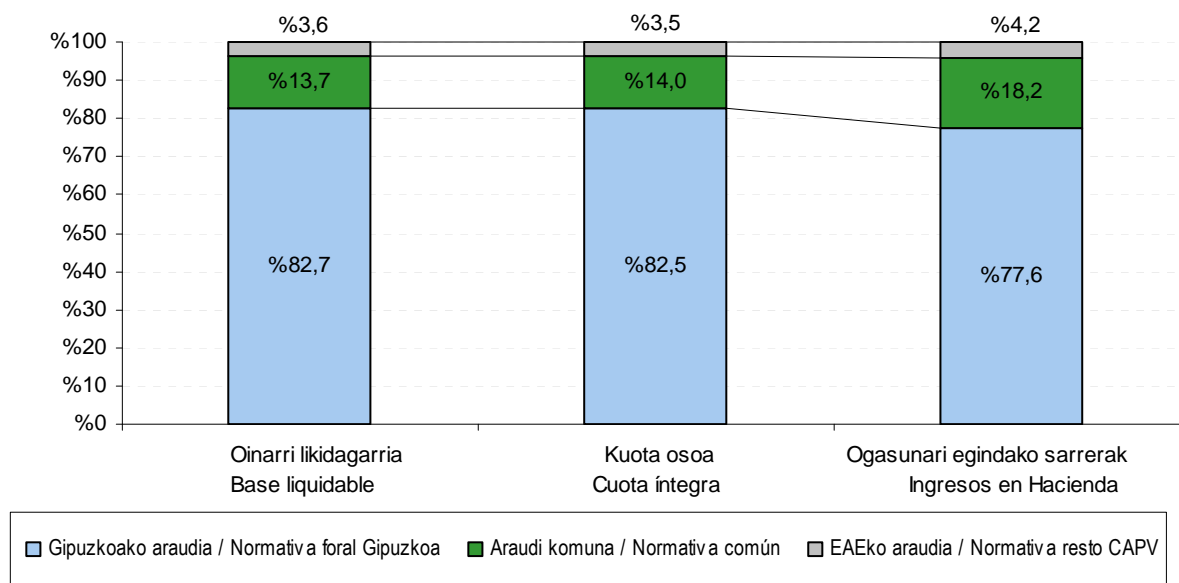

### Araudi erkidekoak: batez besteko tasa efektiborik handienekoak

Batez besteko tasa efektiborik handiena araudi erkideko enpresek izan dute (%24,6, batez besteko orokorra %18,5 izan denean). Batez besteko tasa nominalik handiena ere araudi erkideko enpresek aplikatzen dute: %25,3 (%24,7 izan da orokorra).

### Normativa común: las que mayor tipo medio efectivo presentan

Las empresas de normativa común son las que presentan el mayor tipo medio efectivo (24,6%, frente al 18,5% de la media general). Las empresas de normativa común también tienen el tipo medio nominal mayor de los tres grupos: 25,3% frente al 24,7% general.

Hauen aldean, batez besteko tasa nominalik txikiena (%24,2) EAEko araudiko enpresek dute. Batez besteko tasa efektiborik txikiena (%17,3) foru araudiko enpresek dute. Gainera, batez besteko tasa efektiboa enpresa hauetan bakarrik da batez besteko orokorra baino txikiagoa.

Por lo contrario, son las empresas de normativa resto CAPV las que menor tipo medio nominal presentan: 24,2%. Las empresas de normativa foral de Gipuzkoa son las que menor tipo medio efectivo presentan (17,3%), siendo además las únicas con tipo medio efectivo inferior a la media general.

GRÁFICO 3.15. GRAFIKOA  
Tasa nominala eta tasa efektiboa. Batez bestekoak araudi aplikagarriaren arabera  
Tipo nominal y tipo efectivo. Medias según normativa aplicable

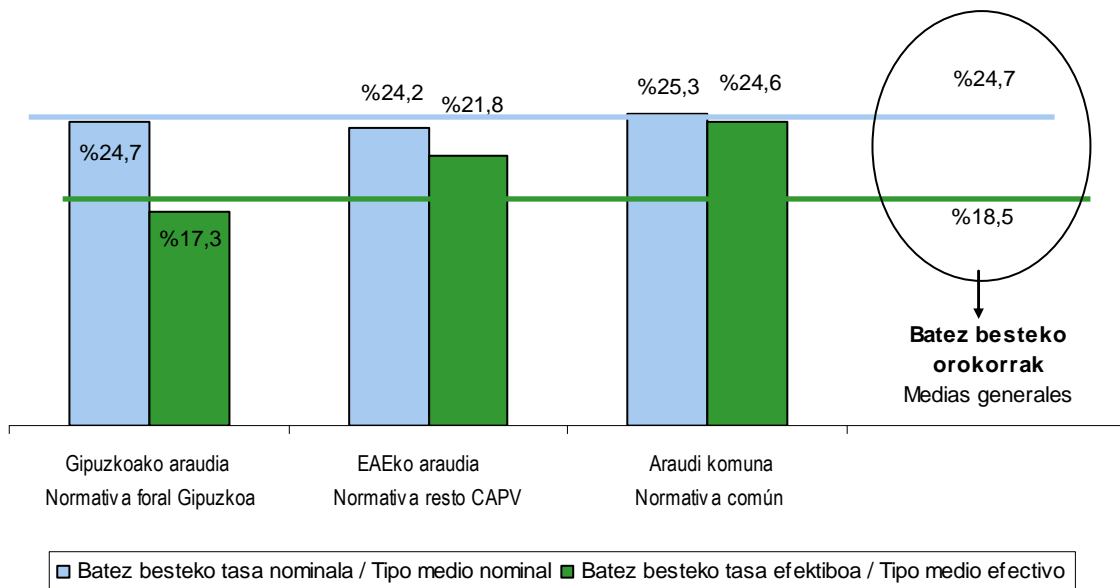

### 3.4.3. ESKUALDEEN ARABERA

Hiriburu gisa dituen ezaugarri bereziak direla-eta, eskualdeen araberako sailkapena egiterakoan, Donostia hiria Donostialdea eskualdetik kanpo utzi dugu eta beste eskualde bat balitz bezala hartu.

Bestelakoan taldean Gipuzkoatik kanpo helbideratuta dauden sozietateak sartu ditugu.

**Aitortzaile kopurua: Donostiak %31,5 metatu du**

Oinarri likidagarri positiboa duten 9.699 entitateak helbideraturik dauden eskualdearen arabera sailkatuz gero, banaketa hau ageri da:

### 3.4.3. POR COMARCAS

En la clasificación comarcal hemos dejado fuera de la comarca de Donostialdea a la propia ciudad de Donostia (a causa de sus específicas características como capital) y la hemos considerado como comarca diferente.

En "Otros" agrupamos aquellas sociedades que declaran tener su domicilio fuera de Gipuzkoa.

**Número de declarantes: Donostia concentra el 31,5%**

Si clasificamos a las 9.699 entidades con base liquidable positiva según la comarca donde se halla su domicilio social, la distribución queda de la



siguiente manera:

- |                                 |                                 |
|---------------------------------|---------------------------------|
| - Donostia: 3.051 (%31,5).      | - Donostia: 3.051 (31,5%).      |
| - Donostialdea: 1.023 (%10,5).  | - Donostialdea: 1.023 (10,5%).  |
| - Bidasoa Behea: 1.012 (%10,4). | - Bidasoa Behea: 1.012 (10,4%). |
| - Urola Kosta: 944 (%9,7).      | - Urola Kosta: 944 (9,7%).      |
| - Oarsoaldea: 741 (%7,6).       | - Oarsoaldea: 741 (7,6%).       |
| - Debabarrena: 624 (%6,4).      | - Debabarrena: 624 (6,4%).      |
| - Goierri: 615 (%6,3).          | - Goierri: 615 (6,3%).          |
| - Tolosaldea: 586 (%6,0).       | - Tolosaldea: 586 (6,0%).       |
| - Debagoiena: 554 (%5,7).       | - Debagoiena: 554 (5,7%).       |
| - Bestelakoak: 549 (%5,7).      | - Otros: 549 (5,7%).            |

Donostiak, probintziako hiriburua izaki, badu faktore garrantzitsu bat bere alde, hain zuzen ere, entitate askok bertan dutela helbide soziala, produkzio zentroak probintziako beste toki batzuetan egon arren. Horrek, noski, badu eraginik bai aitorpen kopuruaren eta bai gainerako aldagaien banaketan (oinarri likidagarrian, kuota osoan eta Ogasunari egindako diru-sarreretan), jarraian ikusiko dugunez.

Donostia, al ser la capital de la provincia, se beneficia de que muchas entidades mantengan allí su domicilio social, aún teniendo sus centros de producción distribuidos en otros puntos de la provincia. Naturalmente, este hecho afecta tanto al reparto del número de declarantes, como a la distribución del resto de variables (base liquidable, cuota íntegra e ingresos en Hacienda), tal y como veremos a continuación.

GRÁFICO 3.16. GRAFIKOA

**Oinarri likidagarria, kuota osoa eta Ogasunari egindako diru-sarrerak. Banaketa eskualdeen arabera**  
Distribución de la base liquidable, cuota íntegra e ingresos en Hacienda, por comarcas

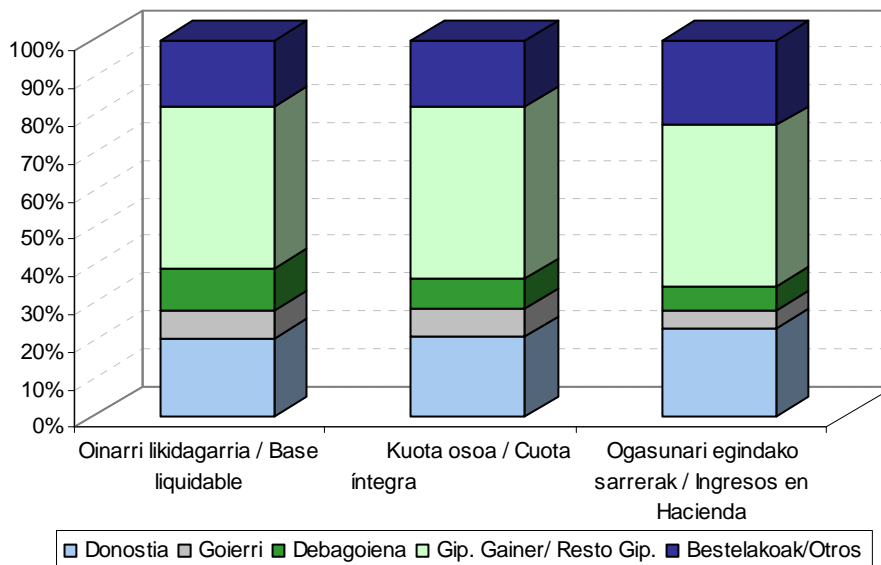

**Donostia kontzeptu guztietan gailentzen da**

Aitorpen kopuruarekin gertatzen den bezala, Donostia beste eskualde guztiei ere nagusitzen

**Donostia sobresale en todos los conceptos**

Al igual que ocurre con el número de declaraciones, Donostia acumula también la mayoría de la base



zaie oinarri likidagarrian (%20,8), kuota osoan (%21,3), sartu beharreko likidoa (%22,8) eta Ogasunari egindako diru-sarreretan (%23,6).

Gainerako eskualdeen artean Donostialdea eta Urola Kosta nabarmentzen dira. Donostialdea oinarriaren %11,7, kuotaren %12,1 eta Ogasunari egindako sarreraren %10,4arekin. Urola Kosta oinarriaren %9,0, kuotaren %9,6 eta Ogasunari egindako sarreraren %9,5arekin.

“Bestelakoen” taldea ere aipatzekoa da: oinarriaren %17,4, kuotaren %17,6 eta Ogasunari egindako sarreraren %22,6.

Lauen artean oinarri, kuota eta sarrera osoaren %58,8 baino gehiago hartzen dute; aldiz, gainerako eskualdeen partaidetza txikiagoa da.

#### **Debagoienak batez besteko tasa nominalik eta efektiborik txikiena du**

Debagoienan batez besteko tasa nominala %17,6 da, orokorra %24,7koa denean. Hauxe da arrazoia: sozietate kooperatibo askok eskualde honetan dutela helbide soziala eta beren karga tasak orokorra baino txikiagoak direla. Gainera, talde inbertsioko entitate asko daude kokatuta eskualde honetan eta %1 tasa daukate. Bere batez besteko tasa efektiboa ere txikiena da: %10,6, oinarri likidagarri positiboa izan duten aitortzaile kopuru osoarena %18,5 izan denean.

#### **Goierrik batez besteko tasa nominalaren eta efektiboaren arteko diferentziarik handiena du.**

Goierrri eskualdean batez besteko tasa efektiboa %11,7 da, batez besteko tasa nominala %25,5 den bitartean. Hauxe da arrazoia: Goierrin kuota osoa %6,4 murriztu da hobariengatik eta ezarpen bikoitzaren kenkariengatik eta %47,7 jarduera ekonomikorako pizgarriengatik (kooperatiben kenkaria barne).

Bestalde, aipatzekoa da Donostiak batez besteko tasa efektiborik handiena duela: %21,00. Jarraian Bidasoa Behea kokatzen da %20,99ko tasa efektiboarekin.

liquidable (20,8%), de la cuota íntegra (21,3%), del líquido a ingresar (22,8%) y de los ingresos en Hacienda (23,6%).

Del resto de comarcas sobresalen Donostialdea y Urola Kosta. Donostialdea con un 11,7% de la base, 12,1% de la cuota y 10,4% de los ingresos en Hacienda. Urola Kosta con un 9,0% de la base, 9,6% de la cuota y 9,5% de los ingresos en Hacienda.

También destaca el grupo de Otros (17,4% de la base, 17,6% de la cuota y 22,6% de los ingresos en Hacienda).

Entre las cuatro se reparten más del 58,8% del total de base, cuota e ingresos, mientras que la aportación de cada una de las comarcas restantes es inferior.

#### **Debagoiena es la comarca con menor tipo medio nominal y efectivo.**

El tipo medio nominal en Debagoiena es del 17,6%, frente al 24,7% general. La razón: en esta comarca se concentra el domicilio social de muchas sociedades cooperativas, con tipos de gravamen inferiores al general, y además están domiciliadas muchas Instituciones de inversión colectiva que tributan al 1%. Su tipo medio efectivo también es el más bajo: el 10,6% frente al 18,5% del total de declarantes con base liquidable positiva.

#### **Goierrri presenta el mayor diferencial entre tipo medio nominal y efectivo.**

El tipo medio efectivo en Goierri es del 11,7%, frente al 25,5% de tipo medio nominal. La razón: en esta comarca la cuota íntegra se reduce en un 6,4% por las deducciones por doble imposición y bonificaciones y en un 47,7% por incentivos a la actividad económica (incluido deducción por cooperativa).

Por otro lado, cabe destacar que Donostia presenta el mayor tipo medio efectivo: 21,00%, seguido de Bidasoa Behea con el 20,99%.

GRÁFICO 3.17. GRAFIKOA  
Batez besteko tasa nominala eta tasa efektiboa eskualdeen arabera  
Tipo medio nominal y tipo medio efectivo por comarcas

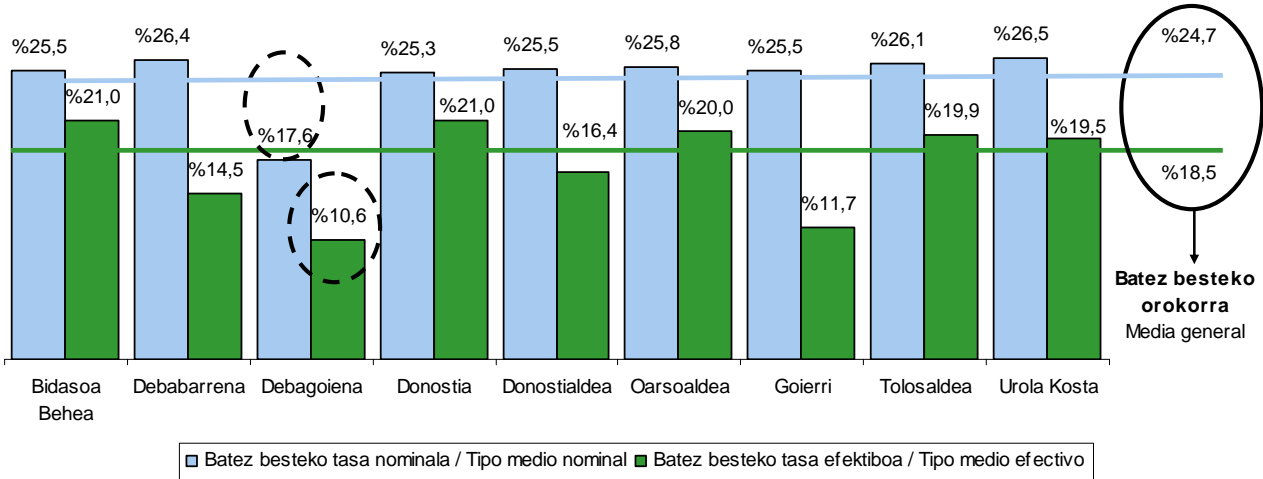

### 3.5. ZERGA BATERAKUNTZAREN ARAUBIDEA

#### 3.5.1. TALDE FISKALETAN DAUDEN ETA EZ DAUDEN ENTITATEEN ARTEKO BANAKAPENA

Hasieran esan dugun bezala, sozietateen gaineko zergaren banakako aitortzen barruan bereiz ditzakegu talde fiskaletan dauden entitateak eta talde fiskaletan ez daudenak.

Horrela, 200 ereduak izan dituen 26.093 aitortzenetik, 1.095 talde fiskaletan dauden entitateenak dira, kopuru osoaren %4,2. Hortaz, badira 24.998 entitate talde fiskaletako kide ez direnak (kopuru osoaren %95,8).

### 3.5. REGIMEN DE CONSOLIDACION FISCAL

#### 3.5.1. DESGLOSE ENTRE ENTIDADES PERTENECIENTES Y NO PERTENECIENTES A GRUPOS FISCALES

Tal y como hemos comentado al inicio, dentro de las declaraciones individuales del Impuesto sobre Sociedades podemos diferenciar entre aquellas entidades que pertenecen a un grupo fiscal y aquellas no pertenecientes a grupos fiscales,

Así, del total de 26.093 declaraciones del modelo 200, el número de entidades pertenecientes a grupos fiscales es de 1.095, que representa el 4,2% del total. Como consecuencia, el número de entidades no pertenecientes a grupo fiscal alguno es de 24.998 (95,8% del total).

GRÁFICO 3.18. GRAFIKOA  
Talde fiskaletako partaideak diren eta ez diren aitortzen kopurua  
Número de declaraciones pertenecientes y no pertenecientes a grupos fiscales

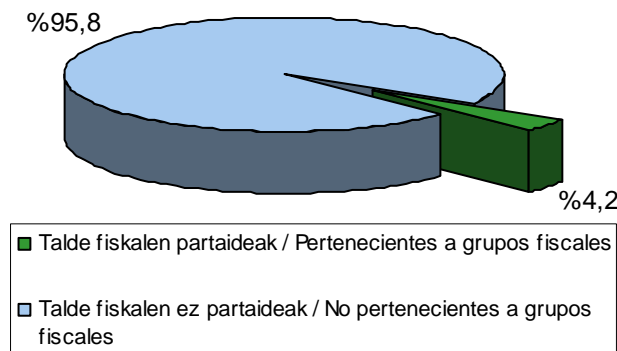



Alabaina, zergaren likidazioa osatzen duten kontzeptu nagusien informazioari erreparatzen badiogu, erabateko aldaketa dago entitate kopuruaren proportzioan.

Izan ere, talde fiskaletako entitate partaideek kontabilitate emaitza gisa aitortu duten zenbatekoak zenbateko osoaren %31,9 hartzen du, eta emaitzaren doiketak eta erreserbak, berriz, %46,7 dira.

Pero si observamos la información relativa a los principales conceptos que conforman la liquidación del impuesto se comprueba el vuelco que da la proporción del número de entidades.

Así, el importe que declaran como resultado contable las entidades pertenecientes a grupos fiscales representa el 31,9% del total, y los ajustes y reservas al resultado representan el 46,7%.

GRÁFICO 3.19. GRAFIKOA  
Talde fiskaletako partaideak direnen eta ez direnen zenbatekoen pisua  
Peso de las magnitudes de los pertenecientes y no pertenecientes a grupos fiscales

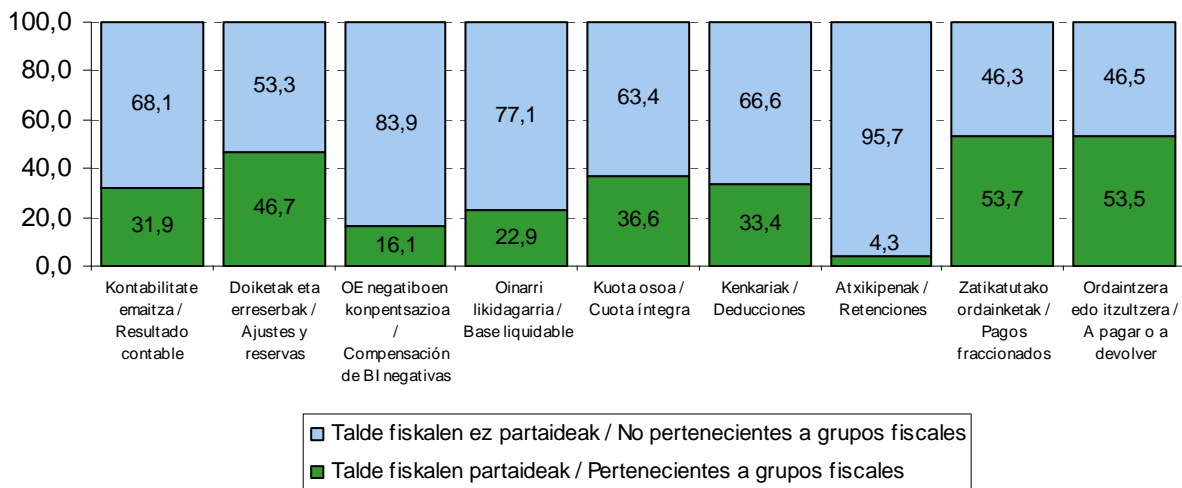

Aurreko ekitaldietako zerga oinarri negatiboen konpentsazioei dagokienez, talde fiskaletan dauden entitateek zenbateko osoaren %16,1 metatzen dute. Eta entitateek banaka aitortutako oinarri likidagarri osoari dagokionez, talde fiskaletako entitateek zenbateko osoaren %22,9 soilik hartzen dute. Kuota osoak portzentaje askoz handiagoa hartzen du (%36,6).

Kuotako hobari eta kenkari guztiei begiratuz gero, talde fiskaletan dauden entitateek zenbateko osoaren %33,4 hartzen dute.

Atxikipenei dagokienez, %4,3 bakarrik dator talde fiskaletan dauden entitateetatik, nahiz eta ordainketa zatikatuetan portzentaje hori %53,7ra igotzen den.

Azkenik, banakako aitortuetan ordaintzeko edo

En cuanto a las compensaciones de bases impositivas negativas de años anteriores, las entidades pertenecientes a grupos acumulan el 16,1% del total. Y respecto a la base liquidable total declarada por las entidades de forma individual, las pertenecientes a grupos fiscales acumulan únicamente el 22,9% del total. La cuota íntegra representa un porcentaje mucho mayor (36,6%).

Analizando el total de bonificaciones y deducciones de la cuota, se observa que las entidades pertenecientes a grupos fiscales acumulan el 33,4% del total.

En cuanto a las retenciones, únicamente el 4,3% lo aportaron las entidades pertenecientes a grupos fiscales, mientras que en los pagos fraccionados el porcentaje se eleva hasta el 53,7%.

Al final, de los 188,0 millones de euros declarados

itzultzeko likido gisa aitortu diren 188,0 milioi euroetatik, erdia baino gehiago (100,6 milioi; %53,5) talde fiskaletako kide diren entitateei dagokie

Oinarri likidagarri positiboa duten aitorpeneen batez besteko tasa nominala eta efektiboa aztertzean, ikusten da talde fiskaletan dauden entitateek balio handiagoak dituztela, %27,1 eta %20,8 hurrenez hurren, %23,6 eta %17,3 aldean..

como líquido a ingresar/devolver por las declaraciones individuales, más de la mitad (100,6 millones; 53,5%) corresponden a entidades pertenecientes a grupos fiscales.

Al analizar el tipo medio nominal y efectivo de las declaraciones con base liquidable positiva, observamos que las declaraciones pertenecientes a grupos fiscales tienen unos valores más elevados, 27,1% y 20,8%, respectivamente, frente a 23,6% y 17,3%.

GRÁFICO 3.20. GRAFIKOA  
Batez besteko tasa nominala eta tasa efektiboa talde fiskalekoak direnean eta ez direnean  
Tipo medio nominal y tipo medio efectivo según pertenencia o no a grupo fiscal

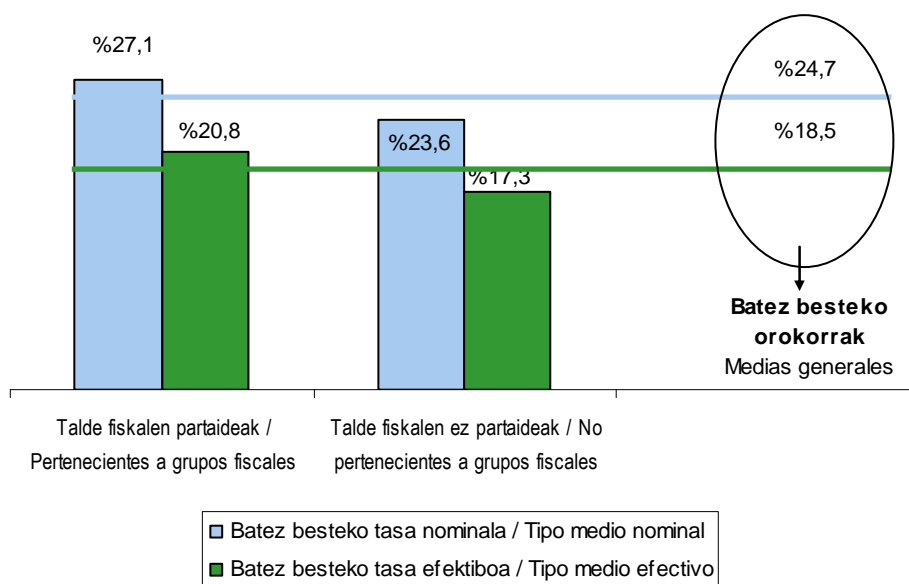

### 3.5.2. ZERGA BATERAKUNTZAREN ARAUBIDEAN DAUDEN TALDEEN AITORPENAK

Sozietate taldeek 220 ereduaren bidez aurkeztutako urteko aitorpeneen daturik esanguratsuenak aztertzen dira atal honetan. Helburua da datu horiekin osatzea 200 ereduaren banakako aitorpeneak emandako informazioa, enpresa sarearen ezaugarriak hobetzeko ulertzeko.

Banakako aitorpenean ez bezala, talde bateratuaren zerga oinarria ez da kalkulatzeko

### 3.5.2. DECLARACIONES DE GRUPOS EN RÉGIMEN DE CONSOLIDACIÓN FISCAL

En este apartado se analizan los rasgos más relevantes de las declaraciones anuales del modelo 220 que presentaron los grupos de sociedades. El objetivo es completar la información proporcionada por las declaraciones individuales del modelo 200 para, de este modo, comprender mejor las características del tejido empresarial.

A diferencia del modo de declaración individual, la base imponible del grupo consolidado no se



taldearen kontabilitate emaitza bateratutik abiatuta, baizik eta taldea osatzen duten entitateen banakako zerga oinarriak batuta. Oinarri horiek banakako tributazio araubidearen arabera zehazten dira.

Horrela, zerga baterakuntzaren araubideak abantaila hauek ditu besteak beste:

1. Zerga oinarri positiboak ekitaldi berean sortutako zerga oinarri negatiboekin konpentsatu ahal izatea.
2. Taldeak sortutako kenkariak aplikatzea. Kenkariak aplikatzeko ezarrita dauden baldintzak talde fiskalak bete behar ditu. Hau da, kenkariaren mugak talde bateratuaren oinarriari edo kuotari aplikatuko zaizkio.
3. Talde barruko emaitzak ezabatzea, geroago zergapetzeko. Taldeko entitateen artean egiten diren eragiketen emaitzak alde batera uzten dira, eta ez dira zergapetzen harik eta eragiketak talde fiskaletik kanpoko hirugarrenen aurrean egiten diren arte.
4. Ez da atxikipenik aplikatzen talde barruko eragiketetan.

Guztira, 407 talde fiskalek aurkeztu dute 220 ereduaren aitortpena 2017ko ekitaldirako. Emaitzak eta likidazioa hurrengo eskeman ikus daitezke modu laburtuan.

Zerga oinarri bateratu garbia 259 milioi eurokoa da erreserbak eta konpentsazioak aplikatu aurretik. Zenbateko hori deskonposatzen badugu, agerian jartzen da oinarri positiboaren osagaia 379 milioi eurokoa dela, eta zati negatiboa 119 milioi eurokoa.

Erreserbengatik eta mikroenpresen murrizketagatik 9 milioi euro aplikatu dira, eta aurreko ekitaldietako zerga oinarri negatiboengatik 64 milioi euro konpentsatu dira.

Horrekin, oinarri likidagarri bateratu garbia 186 milioi eurora iristen da. Osagai positiboa 338 eurokoa da, eta negatiboa 152 milioi eurokoa.

determina a partir del resultado contable consolidado del grupo, sino de la suma de las bases imponibles individuales de las entidades que lo integran, determinadas según el régimen de tributación individual.

Así, entre las ventajas del régimen de consolidación fiscal están:

1. Posibilidad de compensar las bases imponibles positivas con las bases imponibles negativas generadas en el propio ejercicio.
2. Aplicación de las deducciones generadas por el grupo. Los requisitos establecidos para la aplicación de deducciones se refieren al grupo fiscal. Es decir, los límites de deducción se aplicarán sobre la base o cuota del grupo consolidado.
3. Anulación de los resultados intragrupo con diferimiento de gravamen. La totalidad de los resultados de las operaciones entre entidades del grupo se eliminan del resultado, y se difieren hasta que las operaciones se realicen frente a terceros ajenos al grupo fiscal.
4. No se aplican retenciones en operaciones intragrupo.

Para el ejercicio 2017 un total de 407 grupos fiscales han presentado declaración del modelo 220. Los resultados y el esquema de liquidación se reflejan de forma abreviada en el siguiente esquema.

La base imponible neta consolidada antes de la aplicación de reservas y compensaciones asciende a 259 millones de euros. Al descomponer ese importe se observa que el componente de la base positiva es de 379 millones de euros, y la parte negativa de 119 millones de euros.

El importe de las reservas y de la reducción por microempresas es de 9 millones de euros, y la compensación de bases imponibles negativas de ejercicios anteriores asciende a 64 millones de euros.

De ese modo, la base liquidable neta consolidada se eleva a 186 millones de euros. El componente positivo es de 338 millones de euros, y el negativo de 152 millones de euros.

GRÁFICO 3.21. GRAFIKOA  
Talde fiskalen likidazio bateratuaren laburpena  
Resumen de la liquidación consolidada de los grupos fiscales

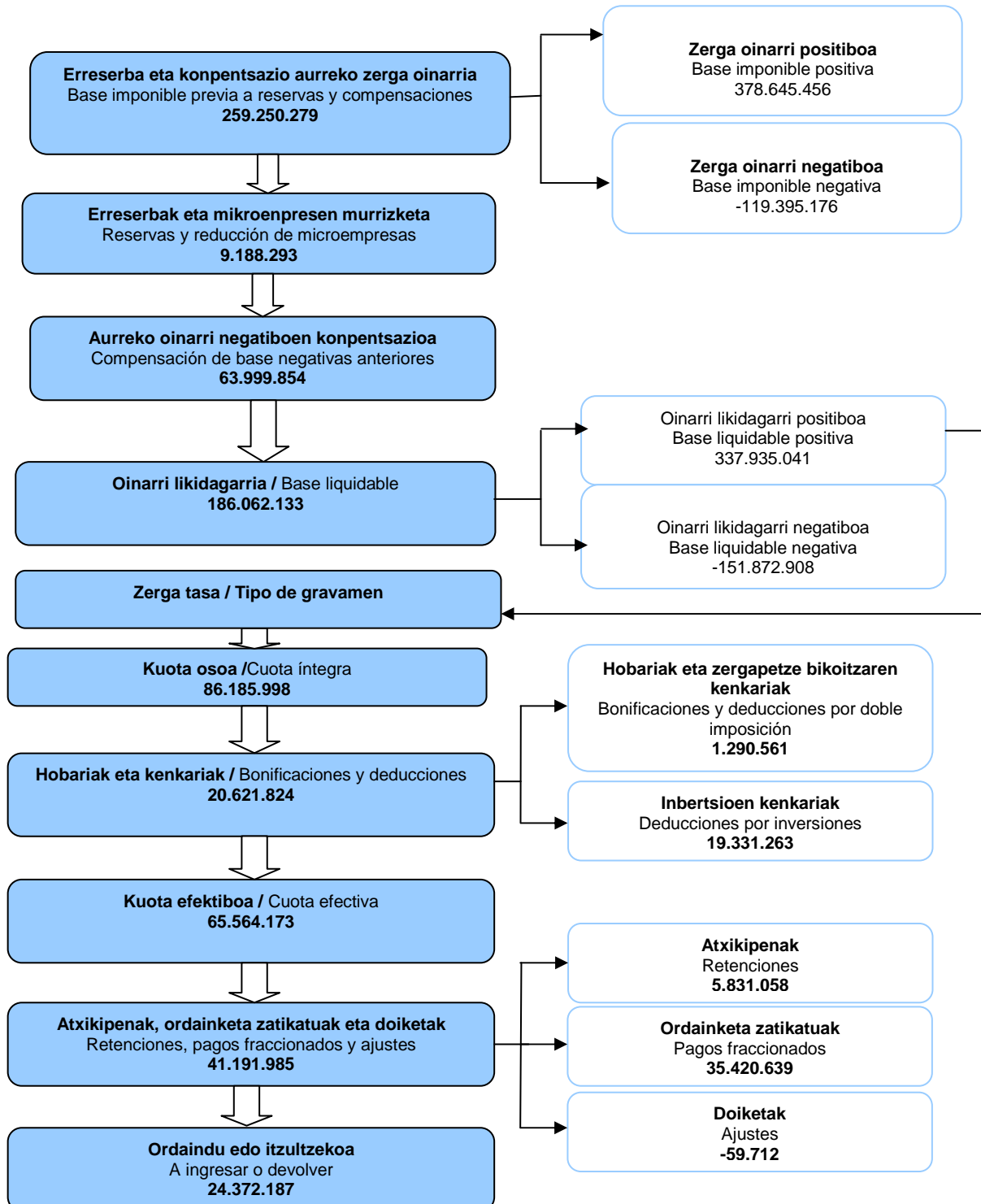

Eurotan / En euros



Talde fiskalek 86,2 milioi euroko kuota osoa aitortu dute. Kontuan izan behar da ezen talde bakoitzaren kuota osoa kalkulatzen dela taldearen zerga oinarriari sozietate nagusiaren karga tasa aplikatuta; gainera, araudiak dio taldeko entitate guztiei sozietate nagusiaren karga tasa bera aplikatu behar zaiela.

Hortaz, talde fiskalek duten osaketa eta egitura direla-eta, pentsatzekoa da gehienek karga tasa orokorraren arabera tributatuko dutela (%28an foru araudikoak, eta %25ean estatuko araudikoak). Datu estatistikoek hala berresten dute, batez besteko tasa nominala (kuota osoa zati oinarri likidagarri positiboa eginez kalkulatu) %25,5 inguruan baitago.

Banakako aitortpenetan egiten den bezala, kuota osoa lortutakoan, emaitzatik hobariak eta kenkariak kendu behar dira, eta horrela ezagutzen da zer kuota efektibo ordaindu behar duen entitate bakoitzak taldeak ekitaldian izan dituen mozkinengatik, kasu honetan 2017an izandakoengatik.

Hobariengatik eta zergapetze bikoitzaren kenkariengatik 1,3 milioi euro aplikatu dira, eta inbertsioengatik eta enplegu sorreragatik 19,3 milioi euroko kenkariak izan dira. Hau da, ekitaldiko kuota efektiboa 65,6 milioi eurokoa da.

Kuota efektibo horren eta oinarri likidagarri positiboaren arteko erlazioak tasa efektiboa ematen du, eta talde fiskalen kasuan kuota hori %19,4 izan da.

Atxikipenen eta konturako sarreraren zenbatekoa 5,8 milioi eurokoa da eta, ordainketa zatikatuena, berriz, 35,4 milioi eurokoa.

Azkenik, ordaintzeko edo itzultzeko zenbateko bateratuak 24,4 milioi euroko saldo positiboa eman du.

La cuota íntegra declarada por los grupos fiscales es de 86,2 millones de euros. Hay que tener en cuenta que la cuota íntegra de cada grupo se halla aplicando el tipo de gravamen de la sociedad dominante a la base imponible del grupo, y que, además, la normativa exige que todas las entidades del grupo han de estar sujetas al mismo tipo de gravamen de la sociedad dominante.

Por tanto, debido a la composición y estructura de los grupos fiscales, cabe pensar que tributarán mayoritariamente al tipo de gravamen general (28% para los de normativa foral vasca y 25% para los grupos de normativa estatal). Y los datos estadísticos así lo corroboran, ya que el tipo medio nominal se sitúa en el 25,5%, como resultado de dividir la cuota íntegra entre la base liquidable positiva.

Como ocurre en las declaraciones individuales, una vez obtenida la cuota íntegra, se detraen de ella los importes por bonificaciones y deducciones, para llegar a la cuota efectiva que debe abonar cada entidad por los beneficios del grupo correspondientes al periodo, en este caso el ejercicio 2017.

El importe por las bonificaciones y deducciones por doble imposición ascienden a 1,3 millones de euros, y las deducciones por inversiones y creación de empleo son de 19,3 millones de euros. Por lo que la cuota efectiva del ejercicio se sitúa en 65,6 millones de euros.

La relación entre esa cuota efectiva y la base liquidable positiva da lugar al tipo efectivo, que se sitúa para los grupos fiscales en el 19,4%.

El importe de las retenciones e ingresos a cuenta ascendió a 5,8 millones de euros, y los pagos fraccionados a 35,4 millones de euros.

Por último, el importe consolidado a ingresar o a devolver presenta un saldo de signo positivo de 24,4 millones de euros.



### **3.5.3. TALDE FISKALETAKO KIDE EZ DIREN ENTITATEEN BANAKAKO AITORPENAK GEHI ZERGA BATERAKUNTZAREN ARAUBIDEAN DAUDEN TALDEEN AITORPENAK**

Atal honetan batu eta aztertzen dira talde fiskaletako kide ez diren entitateen banakako aitorpenen datuak eta talde fiskalek 220 ereduaren bidez aurkeztutakoak. Horrekin posible da aztertzea ekitaldian ordaindu edo itzuli beharreko kuota diferentziala kalkulatzeko aintzat hartzen diren elementu nagusien zenbatekoak.

Horrez gain, zenbateko horiek konparatzen direnez aurkeztu diren 200 eredueta jasota dauden zenbatekoekin (talde fiskalekoak izan edo ez), zerga baterakuntzaren prozesuak izan duen eragina ere aztertu daiteke.

Zerga oinarri bateratu garbia 1.226,6 milioi eurokoa da erreserbak eta konpentsazioak aplikatu aurretik. Zati gehiena (967,3 milioi; %78,9) talde fiskaletan ez dauden entitateei dagokie. Talde fiskalen zenbatekoa 259,3 milioi eurokoa da, zenbateko osoaren %21,1.

Erreserbengatik eta mikroenpresen murrizketagatik 68,0 milioi euro aplikatu dira. Horietatik 58,8 milioi euro (%86,5) talde fiskaletan ez dauden entitateei dagozkie, eta gainerako 9,2 milioi euroak (%13,5) talde fiskalek aplikatu dituzte.

Aurreko ekitaldietako zerga oinarri negatiboen konpentsazioagatik aplikatutako 367,3 milioietatik, %82,6 talde fiskaletan ez dauden entitateei dagokie (303,3 milioi euro), eta gainerako %17,4a (64,0 milioi euro) talde fiskalek aplikatu dute.

Talde fiskalen informazioa eta talde fiskaletan ez dauden entitateena bateratzean, 756,2 milioi euroko oinarri likidagarri garbi positiboa lortzen da; horietatik 570,1 milioi euro (%75,4) talde fiskaletakoak ez diren entitateei dagokie, eta beste 186,1 milioi euroak (%24,6) talde fiskalei.

Oinarri likidagarri bateratu garbia bere bi osagaien artean banatuz gero (positiboaren eta negatiboaren artean), ikusten dugu zati positiboa 1.442,4 milioi eurokoa dela, eta zati negatiboa 686,3 milioi eurokoa.

### **3.5.3. AGREGACIÓN DE DECLARACIONES INDIVIDUALES DE LAS ENTIDADES NO PERTENECIENTES A GRUPOS Y DE LAS DECLARACIONES DE LOS GRUPOS EN RÉGIMEN DE CONSOLIDACIÓN FISCAL**

En este apartado se analiza la agregación de los datos relativos a las declaraciones individuales de las entidades que no forman parte de grupo fiscal alguno y de las declaraciones del modelo 220 presentadas por los grupos fiscales. Así, es posible analizar los importes de los principales elementos que intervienen en la obtención de la cuota diferencial realmente a ingresar o a devolver en el ejercicio.

Y por otra parte, también se puede analizar el efecto del proceso de consolidación fiscal al comparar esas cuantías con los importes del total de declaraciones del modelo 200 (pertenezcan o no a grupos fiscales).

La base imponible previa neta consolidada antes de la aplicación de reservas y compensaciones asciende a 1.226,6 millones de euros. La mayor parte del mismo (967,3 millones; 78,9%) es aportado por las entidades que no pertenecen a grupo fiscal alguno. El importe de los grupos fiscales asciende a 259,3 millones de euros, es decir, el 21,1% del total.

El importe total de la reducción por reservas y por microempresas es de 68,0 millones de euros, de los que 58,8 millones (86,5%) corresponden a entidades que no pertenecen a grupo fiscales y 9,2 millones de euros (13,5%) se lo aplican grupos fiscales.

El 82,6% del total de 367,3 millones de euros por compensación de bases imponibles negativas de ejercicios anteriores corresponde a entidades que no pertenecen a grupo fiscal alguno (303,3 millones de euros); el 17,4% restante (64,0 millones de euros) se lo aplican los grupos fiscales.

Al consolidar la información relativa a los grupos fiscales y las entidades no pertenecientes a grupos, se obtiene una base liquidable neta positiva de 756,2 millones de euros; de los que 570,1 millones (75,4%) lo aportan las entidades no pertenecientes a grupos, y los 186,1 millones restantes (24,6%) los grupos fiscales.

Al desglosar esa base liquidable neta consolidada entre sus dos componentes de signo positivo y negativo se observa que la parte positiva asciende a 1.442,4 millones de euros, y la parte negativa a 686,3 millones de euros.



GRÁFICO 3.22. GRAFIKOA

**Likidazio bateratuaren laburpena. Taldeak eta taldeetako partaide ez direnak (eurotan)**  
Resumen de la liquidación consolidada. Grupos y entidades que no pertenecen a grupos (en euros)

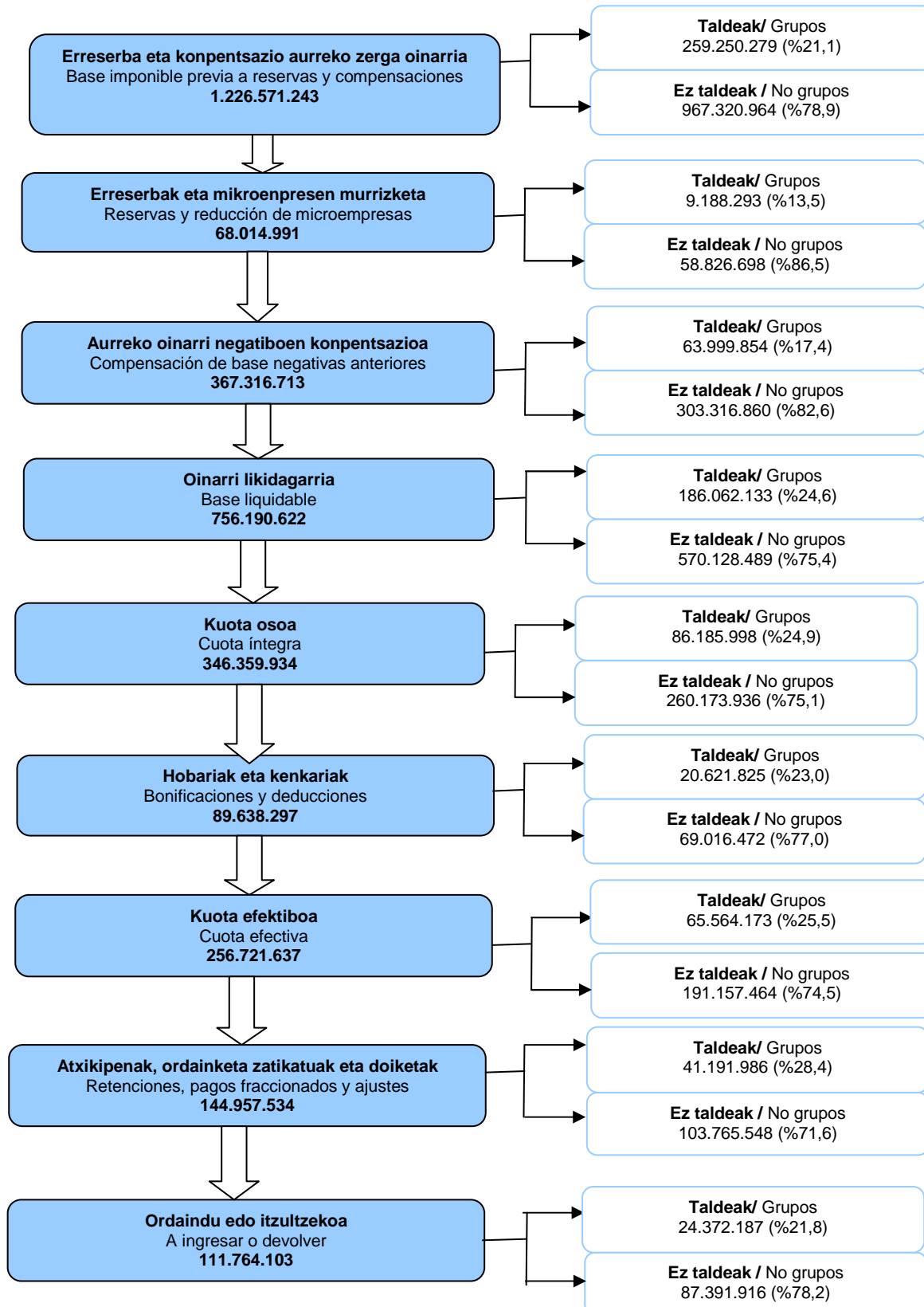



Oinarri likidagarri positiboari dagokionez, 337,9 milioi euro talde fiskalei dagozkie (%23,4), eta gainerako %76,6a (1.104,5 milioi euro) talde fiskaletan ez dauden entitateei. Aldiz, zati negatiboan, talde fiskalei %22,1 dagozkie (151,9 milioi euro), eta talde fiskaletan ez dauden entitateei 534,4 milioi euro (%77,9).

Oinarri likidagarri positiboari (1.442,4 milioi euro) karga tasa aplikatzen bazaio, kuota osoa lortzen da Ekitaldi honetan 346,4 milioi eurora iritsi da kuota osoa, 86,2 milioi (%24,9) talde fiskalengatik eta 260,2 milioi euro (%75,1) talde fiskaletan ez dauden entitateengatik.

Horren ondorioz, batez besteko karga tasa orokorra %24,0 da. Talde fiskaletako kide ez diren entitateen kasuan, %23,6 da batez besteko karga tasa orokorra, eta talde fiskalen kasuan, berriz, %25,5.

Kuota osoaren gutxipenei dagokienez, hobariengatik eta zergapetze bikoitzaren kenkariengatik 5,3 milioi euro aplikatu dira (%24,4 taldeen kasuan eta %75,6 talde fiskaletan ez dauden entitateen kasuan), eta inbertsioengatik 84,4 milioi euroko kenkariak egin dira (%22,9 taldeen kasuan, eta %77,1 talde fiskaletako kide ez diren entitateen kasuan).

Horrela, kuota efektibo positiboa (kuota osoa ken gutxipenak) 256,7 milioi eurokoa da guztira. Horietatik 191,2 milioi euro (%74,5) taldea osatzen ez duten entitateei dagozkie, eta 65,6 milioi euro (%25,5) talde fiskalei.

Karga tasa efektiboa (kuota efektiboaren eta oinarri likidagarri positiboaren arteko erlazioa) %17,8an kokatu da aitortzaile kopuru osorako, oso hurbil talde fiskaletan ez dauden entitateek lortutakotik (%17,3), baina talde fiskalen azpitik (%19,4).

Jasandako atxikipenen zenbateko osoa 100,9 milioi eurokoa da. Horietatik 95,1 milioi euro (%94,2) talde fiskaletan ez dauden entitateei dagozkie, eta gainerako 5,8 milioiak (%5,8) talde fiskalei. Banaketa hori erabat aldatzen da ordainketa zatikatuetan: 44,5 milioi euroetatik, 35,4 milioi euro (%79,7) talde fiskalenak dira, eta gainerako 9,0 milioi euroak (%20,3) talde fiskaletan ez dauden entitateenak.

Respecto a la base liquidable positiva, los grupos fiscales aportan 337,9 millones de euros (el 23,4%) y las entidades no pertenecientes a grupos el 76,6 restante (1.104,5 millones de euros). Mientras que en la parte negativa, los grupos aportan el 22,1% (151,9 millones de euros) y las entidades no pertenecientes a grupos aportan 534,4 millones de euros (77,9%).

Aplicando el tipo de gravamen a la base liquidable positiva (1.442,4 millones de euros) se obtiene la cuota íntegra. En este ejercicio se eleva hasta los 346,4 millones de euros, de los que 86,2 millones (24,9%) pertenecen a los grupos fiscales y 260,2 millones de euros (75,1%) a las entidades no pertenecientes a grupos fiscales.

De este modo el tipo medio de gravamen general es del 24,0%. En el caso del colectivo de entidades no pertenecientes a grupos fiscales se sitúa en el 23,6% y para los grupos fiscales en el 25,5%.

En lo referente a las minoraciones de la cuota íntegra, las bonificaciones y deducciones por doble imposición ascendieron a 5,3 millones de euros (24,4% para los grupos y 75,6% para los no grupos) y las deducciones por inversiones a 84,4 millones de euros (22,9% para los grupos y 77,1% para las entidades no pertenecientes a grupos).

De ese modo, la cuota efectiva positiva (cuota íntegra menos minoraciones) asciende a 256,7 millones de euros, de los que 191,2 millones (74,5%) pertenecen al colectivo de no grupos y los 65,6 millones restantes (25,5%) a los grupos fiscales.

El tipo efectivo de gravamen (relación entre cuota efectiva y base liquidable positiva) se sitúa en el 17,8% para el total de declarantes, muy parecido al obtenido por las entidades no pertenecientes a grupos (17,3%) y por debajo de los grupos fiscales (19,4%).

El importe total de las retenciones soportadas asciende a 100,9 millones de euros, de los que 95,1 millones (94,2%) corresponde a las entidades no pertenecientes a grupos, y los 5,8 millones restantes (5,8%) a los grupos fiscales. Esa distribución da un vuelco si analizamos los pagos fraccionados, ya que del total de 44,5 millones de euros, 35,4 millones (79,7%) pertenece a los grupos fiscales, y 9,0 millones de euros (20,3%) lo acumulan las entidades no pertenecientes a grupos.



Azkenean, aitorten bateratuaren emaitza 111,8 milioi euro ordaintzea da. Saldo horren zeinua aztertutako bi kolektiboetan da positiboa: 87,4 milioi euro talde fiskaletako kide ez diren entitateen kasuan, eta 24,4 milioi euro talde fiskalen kasuan.

#### 3.5.4. TALDE FISKALETAKO ENTITATEEN BANAKAKO AITORPENAK ETA TALDEEN AITORPENAK. AITORPENEN ARTEKO KONPARAZIOA

Atal honetan alderatzen dira talde fiskaletako entitateen banakako aitorten eta talde fiskalek aurkeztutako aitorten ageri diren magnitude nagusiak eta zenbateko osoarekiko duten pisua.

Oro har, kontzeptu gehienetan, talde fiskalen pisua txikiagoa da talde fiskaletan dauden entitateen banakako aitorepena baino.

Adibidez, banakako aitorepenen informazioarekin, talde fiskaletako entitateek aitortutako aurretiko zerga oinarriak zenbateko osoaren %19,5 hartzen zuen. Kontzeptu hori modu bateratuan aztertuta, ordea, talde fiskalek aitortutakoaren pisua %21,1 da. Oinarri likidagarriaren kasuan, igotzen da pisu hori: %21,8tik %24,6ra.

200 ereduan (banakako aitorepenetan) guztira aitortutako kuota osotik, %36,6 talde fiskaletako kide diren entitateei dagokie; aldiz, talde fiskalen kuota osoak zenbateko bateratu osoaren %24,9 hartzen du.

Pisua irabazi duten beste kontzeptu batzuk dira: atxikipenak (%4,3tik %5,8ra), hobariak eta ezarpen bikoitza (%24,3tik %24,4ra) eta ordainketa zatikatuak (%53,7tik %79,7ra).

Pisua galtzen dute: kenkariak (%24,0tik %22,9ra).

Al final el resultado de la declaración consolidada da un resultado a ingresar de 111,8 millones de euros. El signo de ese saldo es positivo en los dos colectivos analizados: 87,4 millones de euros para las entidades no pertenecientes a grupos y 24,4 millones de euros en el caso de los grupos fiscales.

#### 3.5.4. COMPARATIVA ENTRE LAS DECLARACIONES INDIVIDUALES DE LAS ENTIDADES QUE PERTENECEN A GRUPOS Y DE LAS DECLARACIONES DE LOS GRUPOS

En este apartado se trata de comparar las principales magnitudes de las declaraciones individuales pertenecientes a grupos fiscales y las declaraciones de los grupos fiscales, así como su importancia respecto al total.

En general, y para la mayoría de los conceptos la importancia que representan los grupos es menor de lo que representaban las declaraciones individuales de las entidades que pertenecen a grupos fiscales.

Por ejemplo, y con la información relativa a las declaraciones individuales, la base imponible previa declarada por las entidades que pertenecen a algún grupo fiscal explicaba el 19,5% del total. Y al analizar ese mismo concepto consolidado, se observa que el peso de lo declarado por los grupos fiscales es del 21,1%. En el caso de la base liquidable el peso sube más, del 21,8% al 24,6%.

De la cuota íntegra total declarada en el modelo 200 (declaraciones individuales) el 36,6% corresponde a entidades que pertenecen a algún grupo fiscal, mientras que la cuota íntegra de los grupos fiscales representa el 24,9% del total consolidado.

Otros conceptos que ganan peso son: retenciones (del 4,3% al 5,8%), bonificaciones y doble imposición (del 24,3% al 24,4%) y pagos fraccionados (del 53,7% al 79,7%).

Pierden peso: deducciones (del 24,0% al 22,9%).

GRÁFICO 3.23. GRAFIKOA

**Talde fiskalen eta talde fiskaletako partaide ez diren entitateen zenbatekoen pisua**

Peso de las magnitudes de los grupos fiscales y de las entidades no pertenecientes a grupos fiscales

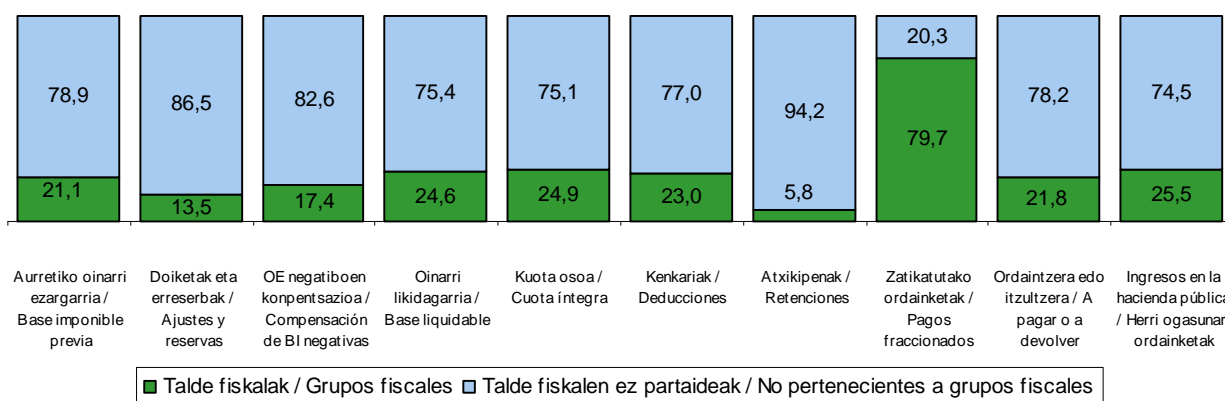

Jauzia ordaindu edo itzuli beharreko zenbatekoan ikusten da batik bat, gutxi gorabehera erdia izatetik (%53,5) %21,8 izatera igaro baita. Atxikipenak eta ordaintza zatikatuak kontuan hartuta portzentaje hori %25,5era igotzen bada ere, talde fiskaletan dauden entitateen banakako aitortzen kasuan portzentajea %37,6 da.

En el importe a pagar o devolver es dónde mayor vuelco se da, ya que pasa de representar más o menos la mitad (53,5%) a ser únicamente el 21,8%. Si bien teniendo en cuenta las retenciones y pagos fraccionados ese porcentaje se eleva hasta el 25,5%, cuando en las declaraciones individuales pertenecientes a grupos fiscales representaba el 37,6%.

Bestalde, alderatzen baditugu talde fiskaletako kide diren entitateen banakako aitortzen emaitzak eta talde fiskalek 220 ereduan aitortutako emaitzak, baterakuntza prozesuaren ondorioak ikus ditzakegu:

Por otra parte, al comparar los resultados de las declaraciones individuales de las entidades que forman parte de algún grupo fiscal y de los resultados declarados por el grupo fiscal en el modelo 220 podemos observar los efectos que produce el proceso de consolidación:

- Talde fiskaletan dauden entitateek banaka aitortu duten aurretiko zerga oinarria 234 milioi eurokoa da, eta talde fiskalek 220 ereduan aitortutakoa, berriz, 259 milioi eurokoa. Hau da, 25 milioi euro igo da zerga oinarria.
- Aurreko ekitaldietako zerga oinarri negatiboengatik 58 milioi euro konpentsatu dira banakako aitortzenetan, eta 64 milioi euro talde fiskalen aitortzenetan.
- Talde fiskaletan dauden entitateek banaka aitortu duten oinarri likidagarria 169 milioi eurokoa da, eta talde fiskalek 220 ereduan

- La base imponible previa declarada por las entidades individuales pertenecientes a grupos es de 234 millones de euros, mientras que la declarada por los grupos en el modelo 220 es de 259 millones de euros. Es decir, aumenta en 25 millones de euros.
- El importe compensado por bases imponibles negativas de ejercicios anteriores por parte de las declaraciones individuales asciende a 58 millones de euros, mientras que en las declaraciones de los grupos el importe es de 64 millones de euros.
- La base liquidable declarada por las entidades individuales pertenecientes a grupos es de 169 millones de euros, mientras que la declarada



aitortutakoa, berriz, **186** milioi eurokoa. Hau da, zerga baterakuntzaren prozesuak **17** milioi euro igo du oinarri likidagarria.

- Kuota osoaren kasuan, ikusten da talde fiskalei dagokien datua (**86** milioi euro) askoz txikiagoa dela banakako aitorpenei dagokiena baino (**150** milioi euro).
- Hobariengatik eta zergapetze bikoitzaren kenkariengatik, talde fiskaletan dauden entitateek **1,3** milioi euro aitortu dute **200** ereduan (banakako aitorpenean); talde fiskalek, kopuru berdina aitortu dute. Inbertsioengatik aplikatutako kenkarietan: banakako aitorpenetan **33,3** milioi euroko kenkariak aplikatu dira, eta talde fiskalen aitorpenetan **19,3** milioi euro.
- Horren ondorioz, **2017**ko ekitaldi fiskalean, taldeen kuota efektiboa **65,6** milioi eurokoa izan da, eta banakakoa, berriz, **115,3** milioi eurokoa. Hau da, zerga baterakuntzaren araubideak **49,7** milioi euro gutxiago ordaintzea ekarri du berekin.

por los grupos en el modelo 220 es de **186** millones de euros. Es decir, el proceso de consolidación fiscal aumenta la base liquidable en **17** millones de euros.

- En el caso de la cuota íntegra, al obtener la información de los grupos se observa que el valor de la misma (**86** millones de euros) es muy inferior al que se extrae de las declaraciones individuales (**150** millones de euros).
- Por bonificaciones y deducciones por doble imposición el importe declarado individualmente en el modelo 200 por las entidades pertenecientes a grupos es de **1,3** millón de euros, igual que lo declarado por los grupos. En las deducciones por inversiones, las declaraciones individuales se aplican **33,3** millones de euros, y los grupos **19,3** millones de euros.
- De esa manera, la cuota efectiva de los grupos en el ejercicio fiscal **2017** asciende a **65,6** millones de euros; mientras que de manera individual era de **115,3** millones de euros. Es decir, el régimen de consolidación fiscal supone una disminución del importe realmente a pagar de **49,7** millones de euros.



## ARAUDIAREN ERANSKINA

Hona hemen araudiak izan dituen aldaketa nagusiak, 2017ko ekitaldiko sozietateen gaineko zergaren aitorpenean eragin dutenak:

- **28/2016 Foru Dekretua**, abenduaren 20koa, sozietateen gaineko zergaren erregelamendua aldatzen duena. Onartu egiten dira sozietateen gaineko zergan zuzenketa monetarioa egiteko aplikagarri diren koefizienteak.
- **5/2016 Foru Araua**, azaroaren 14koa, 2017. urtean zerga aldaketa jakin batzuk, ez oso adierazgarriak, ditu.

## ANEXO NORMATIVO

Los principales cambios normativos que han afectado a la declaración del Impuesto sobre Sociedades del ejercicio 2017 han sido los siguientes:

- **Decreto Foral 28/2016**, de 20 de diciembre, por la que se modifica el Reglamento del Impuesto sobre Sociedades. Se aprueban los coeficientes de corrección monetaria aplicables en el Impuesto sobre Sociedades.
- **Norma Foral 5/2016**, de 14 de noviembre, de aprobación en el año 2017 de determinadas modificaciones tributarias poco significativas.



E.3.1. TAULA SOZIETATE AITORTZAILEEN BILAKAERA IZAERA JURIDIKOAREN ARABERA

CUADRO E.3.1. EVOLUCIÓN DE LAS SOCIEDADES DECLARANTES SEGÚN FORMA JURÍDICA

IZAERA JURIDIKOA	FORMA JURÍDICA	BALIO ABSOLUTUAK VALORES ABSOLUTOS				% EGITURA ESTRUCTURA EN %				% BARIAZIOA VARIACIÓN EN %		
		2014	2015	2016	2017	2014	2015	2016	2017	15/14	16/15	17/16
Sozietate anonimoak	Sociedades Anónimas	2.315	2.239	2.165	2.107	9,3	8,9	8,4	8,1	-3,3	-3,3	-2,7
Erantz. mugat. soz.	Sdades. Resp. Limitada	18.597	18.811	19.097	19.389	74,8	74,5	74,5	74,3	1,2	1,5	1,5
Sozietate kooperatib.	Sdades. Cooperativas	749	787	822	843	3,0	3,1	3,2	3,2	5,1	4,4	2,6
Bestelakoak	Otras	3.209	3.419	3.560	3.754	12,9	13,5	13,9	14,4	6,5	4,1	5,4
<b>GUZTIRA</b>	<b>TOTAL</b>	<b>24.870</b>	<b>25.256</b>	<b>25.644</b>	<b>26.093</b>	<b>100,0</b>	<b>100,0</b>	<b>100,0</b>	<b>100,0</b>	<b>1,6</b>	<b>1,5</b>	<b>1,8</b>



**E.3.2. TAULA SOZETATE AITORTZAILEEN KOPURUAREN BILAKAERA ERAGIKETA EREMUAREN ARABERA**

CUADRO E.3.2. EVOLUCIÓN DEL NÚMERO DE SOCIEDADES DECLARANTES SEGÚN ÁMBITO DE OPERACIONES

ERAGIKETA EREMUA	ÁMBITO DE OPERACIONES	BALIO ABSOLUTUAK VALORES ABSOLUTOS				% EGITURA ESTRUCTURA EN %				% BARIAZIOA VARIACIÓN EN %		
		2014	2015	2016	2017	2014	2015	2016	2017	15/14	16/15	17/16
Gipuzkoa	Gipuzkoa	24.001	24.368	24.725	25.167	96,5	96,5	96,4	96,5	1,5	1,5	1,8
EAE	CAPV	76	79	82	78	0,3	0,3	0,3	0,3	3,9	3,8	-4,9
Erregimen Komuna eta Nafarroa	Régimen Común y Navarra	793	809	837	848	3,2	3,2	3,3	3,2	2,0	3,5	1,3
<b>GUZTIRA</b>	<b>TOTAL</b>	<b>24.870</b>	<b>25.256</b>	<b>25.644</b>	<b>26.093</b>	<b>100,0</b>	<b>100,0</b>	<b>100,0</b>	<b>100,0</b>	<b>1,6</b>	<b>1,5</b>	<b>1,8</b>





E.3.3. TAULA SOZETATE AITORTZAILEEN KOPURUAREN BILAKAERA ARAUDI APLIKAGARRIAREN ARABERA

CUADRO E.3.3. NÚMERO DE SOCIEDADES DECLARANTES SEGÚN NORMATIVA APLICABLE

ARAUDI APLIKAGARRIA	NORMATIVA APLICABLE	BALIO ABSOLUTUAK VALORES ABSOLUTOS				% EGITURA ESTRUCTURA EN %				% BARIAZIOA VARIACIÓN EN %		
		2014	2015	2016	2017	2014	2015	2016	2017	15/14	16/15	17/16
Gipuzkoako Foru Araudia	Normativa Foral Gipuzkoa	24.092	24.458	24.829	25.276	96,9	96,8	96,8	96,9	1,5	1,5	1,8
EAEko gainerako araudia	Normativa Resto CAPV	145	157	157	154	0,6	0,6	0,6	0,6	8,3	0,0	-1,9
Estatuko araudia	Normativa Común	633	641	658	663	2,5	2,5	2,6	2,5	1,3	2,7	0,8
GUZTIRA	TOTAL	24.870	25.256	25.644	26.093	100,0	100,0	100,0	100,0	1,6	1,5	1,8



E.3.4. TAULA AITORPEN KOPURUA ETA OINARRI LIKIDAGARRIA GUZTIRA OINARRI LIKIDAGARRIAREN TARTEAK ETA ERAGIKETA EREMUAK KONTUAN HART  
CUADRO E.3.4. NÚMERO DE DECLARACIONES Y BASE LIQUIDABLE TOTAL SEGÚN TRAMOS DE BASE LIQUIDABLE Y ÁMBITO DE OPERACIONES

OINARRI LIKIDAGARRIAREN TARTEAK TRAMOS DE BASE LIQUIDABLE (eurotan / en euros)	GIPUZKOA		EAE CAPV		ESTATUA ESTADO		GUZTIRA TOTAL	
	Aitorpen kop. Nºdeclarac.	Oinarri likidag. Base Liquidable	Aitorpen kop. Nºdeclarac.	Oinarri likidag. Base Liquidable	Aitorpen kop. Nºdeclarac.	Oinarri likidag. Base Liquidable	Aitorpen kop. Nºdeclarac.	Oinarri likidag. Base Liquidable
Hasta -6.000.000 arte	16	-214.125	1	-7.504	68	-11.120.158	85	-11.341.787
-6.000.000 a -3.000.000	23	-95.927	2	-6.898	21	-95.434	46	-198.259
-3.000.000 a -600.000	124	-156.134	3	-5.555	59	-96.750	186	-258.438
-600.000 a -300.000	142	-58.913	2	-787	20	-8.355	164	-68.055
-300.000 a -60.000	714	-93.120	6	-893	25	-4.412	745	-98.425
-60.000 a -30.000	615	-26.199	0	0	2	-86	617	-26.285
-30.000 a -6.000	2.199	-32.420	0	0	6	-106	2.205	-32.526
-6.000 a 0	2.973	-5.531	0	0	1	-1	2.974	-5.532
0	9.274	0	19	0	73	0	9.366	0
0 a 6.000	2.540	5.774	0	0	4	9	2.544	5.783
6.000 a 30.000	2.792	42.963	0	0	5	101	2.797	43.064
30.000 a 60.000	1.208	52.251	2	89	8	352	1.218	52.692
60.000 a 300.000	1.822	241.415	10	1.916	50	7.792	1.882	251.122
300.000 a 600.000	366	153.405	4	1.787	40	17.678	410	172.870
600.000 a 3.000.000	291	333.902	17	26.059	167	259.793	475	619.754
3.000.000 a 6.000.000	46	191.079	8	32.133	75	336.563	129	559.775
Más de 6.000.000 -tik gora	22	252.151	4	74.553	224	19.736.935	250	20.063.639
GUZTIRA/TOTAL	25.167	590.569	78	114.899	848	9.033.923	26.093	9.739.391

Zenbatekoa mila eurokotan / Importe en miles de euros



**E.3.5. TAULA AITORPEN KOPURUA ETA GIPUZKOARI ERAGIKETA BOLUMENAREN ARABERA EGOTZITAKO OINARRI LIKIDAGARRIA,  
OINARRI LIKIDAGARRIAREN TARTEAK ETA ERAGIKETA EREMUAK KONTUAN HARTUZ**

CUADRO E.3.5. NÚMERO DE DECLARACIONES Y BASE LIQUIDABLE IMPUTADA A GIPUZKOA SEGÚN EL PORCENTAJE DE VOLUMEN DE OPERACIONES POR TRAMOS DE BASE LIQUIDABLE Y ÁMBITO DE OPERACIONES

OINARRI LIKIDAGARRIAREN TARTEAK TRAMOS DE BASE LIQUIDABLE (eurotan / en euros)	GIPUZKOA		EAE CAPV		ESTATUA ESTADO		GUZTIRA TOTAL	
	Aitorpen kop. Nºdeclarac.	Oinarri likidag. Base Liquidable	Aitorpen kop. Nºdeclarac.	Oinarri likidag. Base Liquidable	Aitorpen kop. Nºdeclarac.	Oinarri likidag. Base Liquidable	Aitorpen kop. Nºdeclarac.	Oinarri likidag. Base Liquidable
Hasta -6.000.000 arte	16	-214.125	0	0	9	-166.470	25	-380.595
-6.000.000 a -3.000.000	23	-95.927	1	-4.902	6	-27.955	30	-128.784
-3.000.000 a -600.000	124	-156.134	3	-5.428	22	-29.170	149	-190.733
-600.000 a -300.000	142	-58.913	2	-815	13	-5.330	157	-65.057
-300.000 a -60.000	714	-93.120	4	-556	44	-6.030	762	-99.706
-60.000 a -30.000	615	-26.199	2	-111	14	-590	631	-26.901
-30.000 a -6.000	2.199	-32.420	2	-24	51	-772	2.252	-33.217
-6.000 a 0	2.973	-5.531	0	0	38	-105	3.011	-5.637
0	9.274	0	21	0	82	0	9.377	0
0 a 6.000	2.540	5.774	1	3	87	199	2.628	5.976
6.000 a 30.000	2.792	42.963	6	75	116	1.893	2.914	44.932
30.000 a 60.000	1.208	52.251	2	93	64	2.742	1.274	55.086
60.000 a 300.000	1.822	241.415	9	1.337	139	20.180	1.970	262.932
300.000 a 600.000	366	153.405	7	2.658	52	22.922	425	178.985
600.000 a 3.000.000	291	333.902	17	24.546	78	91.887	386	450.335
3.000.000 a 6.000.000	46	191.079	0	0	18	73.138	64	264.217
Más de 6.000.000 -tik gora	22	252.151	1	7.751	15	182.608	38	442.510
GUZTIRA/TOTAL	25.167	590.569	78	24.627	848	159.147	26.093	774.344

Zenbatekoa mila eurokotan / Importe en miles de euros

**OHARRA / NOTA :**

1) Taula honetatik aurrera aipatzen diren oinarri likidagarriaren zenbatekoak eta likidazioaren gainerako kontzeptuak Gipuzkoari egotzitako kopuruak dira eragiketa bolumenaren portzentajearen arabera.

A partir de este cuadro los importes de la base liquidable y de los demás conceptos de la liquidación se refieren a cantidades imputadas a Gipuzkoa según el porcentaje del volumen de operaciones.



E.3.6. TAULA SOZIEATE AITORTZAILEEN KOPURUA ETA OINARRI LIKIDAGARRIA IZAERA JURIDIKOAREN ARABERA

CUADRO E.3.6. NÚMERO DE SOCIEDADES DECLARANTES Y SU BASE LIQUIDABLE SEGÚN FORMA JURÍDICA

IZAERA JURIDIKOA	FORMA JURÍDICA	OINARRI LIKIDAGARRIA > 0 BASE LIQUIDABLE > 0		OINARRI LIKIDAGARRIA ≤ 0 BASE LIQUIDABLE ≤ 0		GUZTIRA TOTAL	
		Aitorpen kop. Nº Decl.	Oinarri likidag. Base Liquidable	Aitorpen kop. Nº Decl.	Oinarri likidag. Base Liquidable	Aitorpen kop. Nº Decl.	Oinarri likidag. Base Liquidable
Sozietate anonimoak	Sociedades Anónimas	1.072	683.494	1.035	-323.480	2.107	360.014
Erantzukizun mugatuko soz.	Soc.de Responsabilidad Limitada	7.979	789.634	11.410	-531.287	19.389	258.347
Sozietate kooperatiboak	Sociedades Cooperativas	295	109.353	548	-23.988	843	85.365
Bestelakoak	Otras	353	122.492	3.401	-51.874	3.754	70.618
GUZTIRA	TOTAL	9.699	1.704.973	16.394	-930.629	26.093	774.344

Zenbatekoa mila eurokotan / Importe en miles de euros



**E.3.7. TAULA OINARRI LIKIDAGARRI NEGATIBOA DUTEN SOZIETATEEN LIKIDAZIO BATERATUA**  
CUADRO E.3.7. LIQUIDACIÓN CONSOLIDADA DE SOCIEDADES CON BASE LIQUIDABLE NEGATIVA

KONTZEPTUA	CONCEPTO	ZENBATEKOA IMPORTE
1. Aitorpen kopurua	1. Número de declaraciones	16.394
2. Kontabilitate emaitza	2. Resultado contable	-101.460
3. Kontabilitatez kanpoko doiketa positiboak	3. Ajustes extracontables positivos	904.544
4. Kontabilitatez kanpoko doiketa negatiboak	4. Ajustes extracontables negativos	1.463.071
5. Oinarri ezargaria (2+3-4)	5. Base imponible (2+3-4)	-659.987
6.1 Mikroenpresen zerga konpentsazioa	6.1 Compensación tributaria microempresas	8.003
6.2 Enpresen kapitalizazioa sustatzeko konpentsazioa	6.2 Reserva para fomentar la capitalización empresarial	288
6.3 Mozkinak nibelatzeko erreserba berezia	6.3 Reserva especial nivelación beneficios	-2
6.4 Ekintzailatza sustatzeko eta eko. jard. send. erreserba	6.4 Reserva fomento emprendimiento y refor. act. prod.	-28
6.5 Aurreko ekitalditako OE negatiboen konpentsazioa	6.5 Compensación BI negativas ejercicios anteriores	262.381
7. Oinarri likidagarria (5-6)	7. Base liquidable (5-6)	-930.629
8. Bazkideei oinarria egotzen dieten sozietate kopurua	8. Nº sociedades imputan base a sus socios	327
9. Bazkideei oinarria egotzen dieten sozietateen OL	9. BL de sociedades que imputan base a sus socios	-11.403
10. Beste sozietateen oinarri likidagarria (7-9)	10. Base liquidable resto sociedades (7-9)	-919.227
11.1 Kuota osoa	11.1 Cuota íntegra	0
11.2 Doitutako kuota osoa	11.2 Cuota íntegra ajustada	0
12. Kenkaria ezarpen bikoitzagatik	12. Deducciones por doble imposición	0
13. Hobariak	13. Bonificaciones	0
14. Kuota likido positiboa (11.2-12-13)	14. Cuota líquida positiva (11.2-12-13)	0
15.bis Bereziki babestutako kooperatiben kenkaria	15.bis Deducción cooperativas especialmente protegidas	0
15. Kuotan mugatutako kenkariak	15. Deducciones con límite de cuota	0
16. Kuotan mugaturik ez dauden kenkariak	16. Deducciones sin límite de cuota	0
17. Kuota efektibo positiboa (14-15.bis-15-16)	17. Cuota efectiva positiva (14-15.bis-15-16)	0
18. Atxikipenak	18. Retenciones	50.678
19. Konturako ordainketak	19. Pagos a cuenta	3.385
20. Gardent. fiskaleko soziet.ek egotzitako kuota	20. Cuota imputada por sociedades en transparencia fiscal	0
21. Ordaindu (+) edo itzultzeko (-) kuota diferentz. (17-18-19-20)	21. Cuota diferencial a ingresar (+) o a devolver (-) (17-18-19-20)	-54.063
22. Bazkid. egoiliarrei egotz dakizkiekeen kenk.ak	22. Devoluciones atribuibles a socios residentes	0
23. Gehikuntza aurreko ekitaldietako onurak galtzeagatik	23. Incremento por pérdida de beneficios de ejercicios anteriores	49
24. Aurreko gehikuntzen gaineko berandutza interesak	24. Intereses de demora sobre anteriores incrementos	5
25. Ordaindu (+) edo itzultzeko (-) likidoa (21+22+23+24)	25. Líquido a ingresar (+) o a devolver (-) (21+22+23+24)	-54.009
Pro memoria :	Pro memoria:	
26. Jard. ekonomikoari emandako pizgarri fiskalak (15+16)	26. Incentivos fiscales a la actividad económica (15+16)	0
27. Herri ogasunari egindako ordainketak (18+19+25)	27. Ingresos en la hacienda pública (18+19+25)	54

Zenbatekoa mila eurokotan / Importe en miles de euros



**E.3.8. TAULA OINARRI LIKIDAGARRI POSITIBOA DUTEN SOZETATEEN LIKIDAZIO BATERATUA**  
CUADRO E.3.8. LIQUIDACIÓN CONSOLIDADA DE SOCIEDADES CON BASE LIQUIDABLE POSITIVA

KONTZEPTUA	CONCEPTO	ZENBATEKOA IMPORTE
1. Aitorpen kopurua	1. Número de declaraciones	9.699
2. Kontabilitate emaitza	2. Resultado contable	2.139.946
3. Kontabilitatez kanpoko doiketa positiboak	3. Ajustes extracontables positivos	382.547
4. Kontabilitatez kanpoko doiketa negatiboak	4. Ajustes extracontables negativos	661.032
5. Oinarri ezargarria (2+3-4)	5. Base imponible (2+3-4)	1.861.461
6.1 Mikroenpresen zerga konpentsazioa	6.1 Compensación tributaria microempresas	36.894
6.2 Enpresen kapitalizazioa sustatzeko konpentsazioa	6.2 Reserva para fomentar la capitalización empresarial	10.516
6.3 Mozkinak nibelatzeko erreserba berezia	6.3 Reserva especial nivelación beneficios	1.567
6.4 Ekintzailletza sustatzeko eta eko. jard. send. erreserba	6.4 Reserva fomento emprendimiento y refor. act. prod.	8.215
6.5 Aurreko ekitalditako OE negatiboen konpentsazioa	6.5 Compensación BI negativas ejercicios anteriores	99.296
7. Oinarri likidagarria (5-6)	7. Base liquidable (5-6)	1.704.973
8. Bazkideei oinarria egozten dieten sozietate kopurua	8. Nº sociedades imputan base a sus socios	159
9. Bazkideei oinarria egozten dieten sozietateen OL	9. BL de sociedades que imputan base a sus socios	46.452
10. Beste sozietateen oinarri likidagarria (7-9)	10. Base liquidable resto sociedades (7-9)	1.658.522
11.1 Kuota osoa	11.1 Cuota íntegra	410.192
11.2 Doitutako kuota osoa	11.2 Cuota íntegra ajustada	410.101
12. Kenkaria ezarpen bikoitzagatik	12. Deducciones por doble imposición	5.249
13. Hobariak	13. Bonificaciones	27
14. Kuota likido positiboa (11.2-12-13)	14. Cuota líquida positiva (11.2-12-13)	404.825
15.bis Bereziki babestutako kooperatiben kenkaria	15.bis Deducción cooperativas especialmente protegidas	8.978
15. Kuotan mugatutako kenkariak	15. Deducciones con límite de cuota	55.856
16. Kuotan mugaturik ez dauden kenkariak	16. Deducciones sin límite de cuota	33.532
17. Kuota efektibo positiboa (14-15.bis-15-16)	17. Cuota efectiva positiva (14-15.bis-15-16)	306.460
18. Atxikipenak	18. Retenciones	48.665
19. Konturako ordainketak	19. Pagos a cuenta	16.108
20. Gardent. fiskaleko soziet.ek egotzitako kuota	20. Cuota imputada por sociedades en transparencia fiscal	0
21. Ordaindu (+) edo itzultzeko (-) kuota diferentz. (17-18-19-20)	21. Cuota diferencial a ingresar (+) o a devolver (-) (17-18-19-20)	241.687
22. Bazkid. egoiliarrei egotz dakizkiekeen kenk.ak	22. Devoluciones atribuibles a socios residentes	0
23. Gehikuntza aurreko ekitaldietako onurak galtzeagatik	23. Incremento por pérdida de beneficios de ejercicios anteriores	342
24. Aurreko gehikuntzen gaineko berandutza interesak	24. Intereses de demora sobre anteriores incrementos	16
25. Ordaindu (+) edo itzultzeko (-) likidoa (21+22+23+24)	25. Líquido a ingresar (+) o a devolver (-) (21+22+23+24)	242.044
Pro memoria :	Pro memoria:	
26. Jard. ekonomikoari emandako pizgarri fiskalak (15+16)	26. Incentivos fiscales a la actividad económica (15+16)	89.387
27. Herri ogasunari egindako ordainketak (18+19+25)	27. Ingresos en la hacienda pública (18+19+25)	306.818

Zenbatekoa mila eurokotan / Importe en miles de euros



E.3.9. TAULA OINARRI LIKIDAGARRI POSITIBOA DUTEN SOZIEATEAK. PORTZENTAJEAK IZAERA JURIDIKOAREN ARABERA  
CUADRO E.3.9. SOCIEDADES CON BASE LIQUIDABLE POSITIVA. PORCENTAJES SEGÚN FORMA JURÍDICA

KONTZEPTUA	CONCEPTO	SOZIEATE ANONIMOAK	ERAN. MUGATUTAKO. SOZIEATEAK	SOZIEATE KOOPERATIBOAK	BESTELAKOAK	GUZTIRA
		SOCIEDADES ANÓNIMAS	SOCIEDADES RESP. LIMITADA	SOCIEDADES COOPERATIVAS	OTRAS	TOTAL
1. Batez besteko tasa nominala	1. Tipo medio nominal	26,8	25,8	19,8	2,0	24,7
2. Batez besteko tasa efektiboa	2. Tipo medio efectivo	20,7	20,6	1,3	1,6	18,5
3. Pizgarri fiskalen % kuota osoarekiko	3. Incentivos fiscales en % sobre cuota íntegra	21,9	19,6	42,2	14,4	21,8
4. Aitorpen kopurua, guztiarekiko	4. Número de declaraciones s/total	11,1	82,3	3,0	3,6	100,0
5. Kontabilitate emaitza, guztiarekiko	5. Resultado contable s/total	38,1	47,2	8,8	5,9	100,0
6. Oinarri likidagarria, guztiarekiko	6. Base liquidable s/total	41,2	47,6	6,6	4,6	100,0
7. Kuota osoa, guztiarekiko	7. Cuota íntegra s/total	44,7	49,7	5,3	0,4	100,0
8. Jarduera ekonomikorako pizgarri fiskalak, guztiarekiko	8. Incentivos fiscales a la activ.económica s/total	45,0	44,6	10,2	0,2	100,0
9. Ogasunari egindako ordainketak, guztiarekiko	9. Ingresos en la hacienda pública s/total	46,2	53,0	0,5	0,4	100,0



E.3.10. TAULA OINARRI LIKIDAGARRI POSITIBOA DUTEN SOZIEATEAK. PORTZENTAJEAK ARAUDI APLIKAGARRIAREN ARABERA  
CUADRO E.3.10. SOCIEDADES CON BASE LIQUIDABLE POSITIVA. PORCENTAJES SEGÚN NORMATIVA APLICABLE

KONTZEPTUA	CONCEPTO	GIPUZKOAKO FORU ARAUDIA NORMATIVA FORAL GIPUZKOA	EAE GAINERAKO ARAUDIA NORMATIVA RESTO CAPV	ESTATUKO ARAUDIA NORMATIVA COMÚN	GUZTIRA TOTAL
1. Batez besteko tasa nominala	1. Tipo medio nominal	24,7	24,2	25,3	24,7
2. Batez besteko tasa efektiboa	2. Tipo medio efectivo	17,3	21,8	24,6	18,5
3. Pizgarri fiskalen % kuota osoarekiko	3. Incentivos fiscales en % sobre cuota íntegra	25,7	9,2	2,0	21,8
4. Aitorpen kopurua, guztiarekiko	4. Número de declaraciones s/total	94,4	0,9	4,7	100,0
5. Kontabilitate emaitza, guztiarekiko	5. Resultado contable s/total	83,7	3,9	12,5	100,0
6. Oinarri likidagarria, guztiarekiko	6. Base liquidable s/total	82,7	3,6	13,7	100,0
7. Kuota osoa, guztiarekiko	7. Cuota íntegra s/total	82,5	3,5	14,0	100,0
8. Jarduera ekonomikorako pizgarri fiskalak, guztiarekiko	8. Incentivos fiscales a la activ.económica s/total	97,2	1,5	1,3	100,0
9. Ogasunari egindako ordainketak, guztiarekiko	9. Ingresos en la hacienda pública s/total	77,6	4,2	18,2	100,0





E.3.11. TAULA OINARRI LIKIDAGARRI POSITIBOA DUTEN SOZIEATEAK. PORTZENTAJEAK HELBIDEAREN ARABERA

CUADRO E.3.11. SOCIEDADES CON BASE LIQUIDABLE POSITIVA. PORCENTAJES SEGÚN DOMICILIO

KONTZEPTUA	BIDASOA BEHEA	DEBABARRENA	DEBAGOIENA	DONOSTIA	DONOSTIALDEA	OARSOALDEA	GOIERRI	TOLOSALDEA	UROLA KOSTA	GIPUZKOA	BESTELAKOAK OTROS	GUZTIRA TOTAL
1. Batez besteko tasa nominal												
Tipo medio nominal	25,5	26,4	17,6	25,3	25,5	25,8	25,5	26,1	26,5	24,7	25,1	24,7
2. Batez besteko tasa efektiboa												
Tipo medio efectivo	21,0	14,5	10,6	21,0	16,4	20,0	11,7	19,9	19,5	17,3	24,1	18,5
3. Pizagarri fiskalen % kuota osoarekiko												
Incentivos fiscales en % sobre cuota íntegra	17,4	42,7	25,0	15,5	29,6	21,9	44,0	22,8	26,3	25,7	3,4	21,8
4. Aitorpen kopurua, guztiarekiko												
Número de declaraciones s/total	10,4	6,4	5,7	31,5	10,5	7,6	6,3	6,0	9,7	94,3	5,7	100,0
5. Kontabilitate emaitza, guztiarekiko												
Resultado contable s/total	6,0	6,2	12,7	22,3	10,8	5,4	6,9	4,6	8,6	83,6	16,4	100,0
6. Oinarri likidagarria, guztiarekiko												
Base liquidable s/total	5,6	6,4	11,0	20,8	11,7	5,6	7,5	5,1	9,0	82,6	17,4	100,0
7. Kuota osoa, guztiarekiko												
Cuota íntegra s/total	5,8	6,9	7,8	21,3	12,1	5,9	7,7	5,4	9,6	82,4	17,6	100,0
8. Jarduera ekonomikorako pizgarri fiskalak, guztiarekiko												
Incentivos fiscales a la activ.económica s/total	4,6	13,5	9,0	15,2	16,4	5,9	15,5	5,6	11,6	97,2	2,8	100,0
9. Ogasunari egindako ordainketak, guztiarekiko												
Ingresos en la hacienda pública s/total	6,3	5,1	6,3	23,6	10,4	6,1	4,7	5,5	9,5	77,4	22,6	100,0

3. SOZETATEEN GAINEKO ZERGA. 2017ko EKITALDIA  
3. IMPUESTO SOBRE SOCIEDADES. EJERCICIO 2017

URTEKO TXOSTENA 2018 INFORME ANUAL



E.3.12. TAULA SOZETATEEN GAINEKO ZERGAREN LIKIDAZIO BATERATUA IZAERA JURIDIKOAREN ARABERA  
CUADRO E.3.12. LIQUIDACIÓN CONSOLIDADA DEL IMPUESTO SOBRE SOCIEDADES SEGÚN FORMA JURÍDICA

KONTZEPTUA	CONCEPTO	SOZETATE ANONIMOAK SOCIEDADES ANÓNIMAS			ERANTZ. MUGATUKO SOZ. SOC. DE RESPON. LIMITADA			SOZETATE KOOPERATIBOAK SOCIEDADES COOPERATIVAS			BESTELAKOAK OTRAS			GUZTIRA TOTAL		
		Oin. liki.>0 Base Liq.>0	Oin. liki. ≤ 0 Base Liq. ≤ 0	Guztira Total	Oin. liki.>0 Base Liq.>0	Oin. liki. ≤ 0 Base Liq. ≤ 0	Guztira Total	Oin. liki.>0 Base Liq.>0	Oin. liki. ≤ 0 Base Liq. ≤ 0	Guztira Total	Oin. liki.>0 Base Liq.>0	Oin. liki. ≤ 0 Base Liq. ≤ 0	Guztira Total	Oin. liki.>0 Base Liq.>0	Oin. liki. ≤ 0 Base Liq. ≤ 0	Guztira Total
1. Aitorpen kopurua	1. Número de declaraciones	1.072	1.035	2.107	7.979	11.410	19.389	295	548	843	353	3.401	3.754	9.699	16.394	26.093
2. KONTABILITATEZ EMAITZA	2. RESULTADO CONTABLE	814.939	-219.180	595.759	1.010.814	-4.765	1.006.049	187.299	97.971	285.270	126.895	24.514	151.408	2.139.946	-101.460	2.038.487
3. Kontabilitatez kanpoko doiketa positiboak	3. Ajustes extracontables positivos	171.742	366.855	538.596	101.573	149.630	251.203	53.748	32.507	86.255	55.484	355.552	411.036	382.547	904.544	1.287.091
4. Kontabilitatez kanpoko doiketa negatiboak	4. Ajustes extracontables negativos	262.373	410.208	672.581	237.528	501.311	738.838	109.618	130.147	239.765	51.513	421.405	472.919	661.032	1.463.071	2.124.103
5. OINARRI EZARGARRIA (2+3-4)	5. BASE IMPONIBLE (2+3-4)	724.307	-262.533	461.774	874.860	-356.446	518.414	131.429	331	131.760	130.866	-41.339	89.526	1.861.461	-659.987	1.201.474
6.1 Mikroenpresen zerga konpentsazioa	6.1 Compensación tributaria microempresas	1.624	654	2.278	34.503	7.085	41.588	702	211	913	64	53	117	36.894	8.003	44.897
6.2 Enpresen kapitalizazioa sustatzeko konpentsazioa	6.2 Reserva para fomentar la capitalización empresarial	4.670	65	4.735	5.758	223	5.982	2	0	2	86	0	86	10.516	288	10.804
6.3 Mozkinak nibelatze erreserba berezia	6.3 Reserva especial nivelación beneficios	325	0	325	1.243	-2	1.241	0	0	0	0	0	0	1.567	-2	1.565
6.4 Ekintzailatza sustatzeko eta eko. jard. send. erreserba	6.4 Reserva fomento emprendimiento y refor. act. prod.	4.851	-28	4.823	3.364	0	3.364	0	0	0	0	0	0	8.215	-28	8.187
6.5 Aurreko ekitalditako OE negatibo konpentsazioa	6.5 Compensación BI negativas ejercicios anteriores	29.343	60.256	89.599	40.358	167.535	207.893	21.372	24.108	45.480	8.223	10.482	18.705	99.296	262.381	361.678
7. OINARRI LIKIDAGARRIA (5-6)	7. BASE LIQUIDABLE (5-6)	683.494	-323.480	360.014	789.634	-531.287	258.347	109.353	-23.988	85.365	122.492	-51.874	70.618	1.704.973	-930.629	774.344
8. Bazkideei oinarria egotzen dieten soziet. kop.	8. Nº sociedades imputan base a sus socios	0	0	0	0	0	0	0	0	0	159	327	486	159	327	486
9. Bazkideei oinarria egotzen dieten sozietateen OL	9. BL de sociedades que imputan base a sus socios	0	0	0	0	0	0	0	0	0	46.452	-11.403	35.049	46.452	-11.403	35.049
10. BESTE SOZETATEEN OINARRI LIKIDAGARRIA (7-9)	10. BASE LIQUIDABLE RESTO SOCIEDADES (7-9)	683.494	-323.480	360.014	789.634	-531.287	258.347	109.353	-23.988	85.365	76.041	-40.471	35.569	1.658.522	-919.227	739.295
11.1 KUOTA OSOA	11.1 CUOTA INTEGRAL	183.302	0	183.302	203.752	0	203.752	21.607	0	21.607	1.531	0	1.531	410.192	0	410.192
11.2 DOITUTAKO KUOTA OSOA	11.2 CUOTA INTEGRAL AJUSTADA	183.302	0	183.302	203.661	0	203.661	21.607	0	21.607	1.531	0	1.531	410.101	0	410.101
12. Kenkaria ezarpen bikoitzagatik	12. Deducciones doble imposición	1.549	0	1.549	1.494	0	1.494	2.146	0	2.146	59	0	59	5.249	0	5.249
13. Hobarriak	13. Bonificaciones	26	0	26	1	0	1	0	0	0	0	0	0	27	0	27
14. KUOTA LIKIDO POSITIBOA (11.2-12-13)	14. CUOTA LIQUIDA POSITIVA (11.2-12-13)	181.726	0	181.726	202.166	0	202.166	19.461	0	19.461	1.472	0	1.472	404.825	0	404.825
15. bis Bereziki babestutako kooperatiben kenkaria	15. bis Deducción cooperativas especialmente protegidas	0	0	0	0	0	0	8.978	0	8.978	0	0	0	8.978	0	8.978
15. Kuotan mugatutako kenkariak	15. Deducciones con límite cuota	26.300	0	26.300	25.439	0	25.439	3.994	0	3.994	123	0	123	55.856	0	55.856
16. Kuotan mugaturik ez dauden kenkariak	16. Deducciones sin límite cuota	13.925	0	13.925	14.392	0	14.392	5.117	0	5.117	97	0	97	33.532	0	33.532
17. KUOTA EFEKTIBO POSITIBOA (14-15. bis-15-16)	17. CUOTA EFECTIVA POSITIVA (14-15. bis-15-16)	141.502	0	141.502	162.334	0	162.334	1.372	0	1.372	1.252	0	1.252	306.460	0	306.460
18. Atxikpenak	18. Retenciones	6.811	3.038	9.849	17.637	5.294	22.931	2.923	1.724	4.647	21.293	40.623	61.916	48.665	50.678	99.343
19. Konturatuko ordainketak	19. Pagos a cuenta	13.682	3.248	16.930	1.743	137	1.880	11	0	11	673	0	673	16.108	3.385	19.494
20. Gardentasun fiskaleko sozietateek egotzitako kuota	20. Cuota imputada a sociedades de transparencia fiscal	0	0	0	0	0	0	0	0	0	0	0	0	0	0	0
21. ORDAINDU (+) EDO ITZULTZEKO (-)	21. CUOTA DIFERENCIAL A INGRESAR(+)	121.008	-6.286	114.723	142.955	-5.431	137.524	-1.562	-1.724	-3.286	-20.715	-40.623	-61.337	241.687	-54.063	187.624
22. Bazkid. egoliarrei egotz dakizkiekeen kenkak	22. Devolución atribuibles a socios residentes	0	0	0	0	0	0	0	0	0	0	0	0	0	0	0
23. Gehikuntza aurreko ekitaldietako onurak galtzeagatik	23. Incremento por pérdida de beneficios de ejercicios ant.	179	0	179	152	49	201	11	0	11	0	0	0	342	49	391
24. Aurreko gehikuntzen gaineko berandutza interesak	24. Intereses demora sobre anteriores incrementos	7	0	7	8	5	13	0	0	0	0	0	0	16	5	20
25. ORDAINDU (+) EDO ITZULTZEKO (-)	25. LIQUIDO A INGRESAR(+)	121.195	-6.286	114.909	143.115	-5.377	137.738	-1.551	-1.724	-3.275	-20.715	-40.623	-61.337	242.044	-54.009	188.035
LIKIDOA (21+22+23+24)	A DEVOLVER(-) (21+22+23+24)															
PRO MEMORIA :	PRO MEMORIA :															
26. Jarduera ekonomikoari emandako pizgarri fiskalak (15+16)	26. Incentivos fiscales a la actividad económica (15+16)	40.225	0	40.225	39.831	0	39.831	9.111	0	9.111	220	0	220	89.387	0	89.387
27. Herri ogasunari egindako ordainketak (18+19+25)	27. Ingresos en la hacienda pública (18+19+25)	141.688	0	141.688	162.494	54	162.548	1.383	0	1.383	1.252	0	1.252	306.818	54	306.872

Zenbatekoa mila eurokotan / Importe en miles de euros

E.3.13. TAULA SOZETATEEN GAINEKO ZERGAREN LIKIDAZIO BATERATUA OINARRI LIKIDAGARRIAREN TARTEEN ARABERA  
CUADRO E.3.13. LIQUIDACIÓN CONSOLIDADA DEL IMPUESTO SOBRE SOCIEDADES POR TRAMOS DE BASE LIQUIDABLE

KONTZEPTUA	CONCEPTO	OINARRI LIKIDAGARRIAREN MAILAK MILA EUROKOTAN OIN. LIKI. ≤ 0 / TRAMOS DE BASE LIQUIDABLE EN MILES DE EUROS									Guztira Total
		Hasta -6.000 arte	-6.000 a -3.000	-3.000 a -600	-600 a -300	-300 a -60	-60 a -30	-30 a -6	-6 a 0	0	
1. Aitorpen kopurua	1. Número de declaraciones	25	30	149	157	762	631	2.252	3.011	9.377	16.394
2. KONTABILITATE EMAITZA	2. RESULTADO CONTABLE	-243.040	-96.206	-33.117	-43.017	-63.123	-7.845	25.072	1.847	357.971	-101.460
3. Kontabilitatez kanpoko doiketa positiboak	3. Ajustes extracontables positivos	240.490	43.116	42.677	80.473	25.522	5.869	22.259	2.950	441.188	904.544
4. Kontabilitatez kanpoko doiketa negatiboak	4. Ajustes extracontables negativos	378.044	75.694	200.293	102.513	62.105	24.925	80.547	10.434	528.516	1.463.071
5. OINARRI EZARGARRIA (2+3-4)	5. BASE IMPONIBLE (2+3-4)	-380.595	-128.784	-190.733	-65.057	-99.706	-26.901	-33.217	-5.637	270.642	-659.987
6.1 Mikroenpresen zerga konpentsazioa	6.1 Compensación tributaria microempresas	0	0	0	0	0	0	0	0	8.003	8.003
6.2 Enpresen kapitalizazioa sustatzeko konpentsazioa	6.2 Reserva para fomentar la capitalización empresarial	0	0	0	0	0	0	0	0	288	288
6.3 Mozkinak nibelatzeko erreserba berezia	6.3 Reserva especial nivelación beneficios	0	0	0	0	0	0	0	0	-2	-2
6.4 Ekintzailtza sustatzeko eta eko. jard. send. erreserba	6.4 Reserva fomento emprendimiento y refor. act. prod.	0	0	0	0	0	0	0	0	-28	-28
6.5 Aurreko ekitalditako OE negatiboen konpentsazioa	6.5 Compensación BI negativas ejercicios anteriores	0	0	0	0	0	0	0	0	262.381	262.381
7. OINARRI LIKIDAGARRIA (5-6)	7. BASE LIQUIDABLE (5-6)	-380.595	-128.784	-190.733	-65.057	-99.706	-26.901	-33.217	-5.637	0	-930.629
8. Bazkideei oinarria egotzen dieten soziet.kop.	8. Nº sociedades imputan base a sus socios	0	0	5	3	19	6	24	139	131	327
9. Bazkideei oinarria egotzen dieten sozietateen OL	9. BL de sociedades que imputan base a sus socios	0	0	-6.476	-1.344	-2.845	-294	-325	-118	0	-11.403
10. BESTE SOZETATEEN OINARRI LIKIDAGARRIA (7-9)	10. BASE LIQUIDABLE RESTO SOCIEDADES (7-9)	-380.595	-128.784	-184.256	-63.713	-96.862	-26.607	-32.891	-5.519	0	-919.227
11.1 KUOTA OSOA	11.1 CUOTA INTEGRÁ	0	0	0	0	0	0	0	0	0	0
11.2 DOITUTAKO KUOTA OSOA	11.2 CUOTA INTEGRÁ AJUSTADA	0	0	0	0	0	0	0	0	0	0
12. Kenkaria ezarpen bikotzagatik	12. Deducciones doble imposición	0	0	0	0	0	0	0	0	0	0
13. Hobariak	13. Bonificaciones	0	0	0	0	0	0	0	0	0	0
14. KUOTA LIKIDO POSITIBOA (11.2-12-13)	14. CUOTA LIQUIDA POSITIVA (11.2-12-13)	0	0	0	0	0	0	0	0	0	0
15.bis Bereziki babestutako kooperatiben kenkaria	15.bis Deducción cooperativas especialmente protegidas	0	0	0	0	0	0	0	0	0	0
15. Kuotan mugatutako kenkariak	15. Deducciones con límite cuota	0	0	0	0	0	0	0	0	0	0
16. Kuotan mugaturik ez dauden kenkariak	16. Deducciones sin límite cuota	0	0	0	0	0	0	0	0	0	0
17. KUOTA EFEKTIBO POSITIBOA (14-15.bis-15-16)	17. CUOTA EFECTIVA POSITIVA (14-15.bis-15-16)	0	0	0	0	0	0	0	0	0	0
18. Atxikipenak	18. Retenciones	520	134	2.587	1.287	1.122	318	568	387	43.754	50.678
19. Konturakotako ordainketak	19. Pagos a cuenta	2.902	41	7	0	224	28	56	21	106	3.385
20. Gardentasun fiskaleko sozietateek egotzitako kuota	20. Cuota imputada a sociedades de transparencia fiscal	0	0	0	0	0	0	0	0	0	0
21. ORDAINDU (+) EDO ITZULTZEKO (-)	21. CUOTA DIFERENCIAL A INGRESAR(+)	-3.422	-175	-2.594	-1.287	-1.346	-346	-624	-408	-43.861	-54.063
22. Bazkid.egoiliarrei egotz dakizkiekeen ken.ak	22. Devolución atribuibles a socios residentes	0	0	0	0	0	0	0	0	0	0
23. Gehikuntza aurreko ekitaldiak onurak gaitzeagatik	23. Incremento por pérdida de beneficios de ejercicios ant.	0	0	0	23	10	12	1	2	0	49
24. Aurreko gehikuntzen gaineko berandutza interesak	24. Intereses demora sobre anteriores incrementos	0	0	0	4	0	0	0	0	0	5
25. ORDAINDU (+) EDO ITZULTZEKO (-)	25. LIQUIDO A INGRESAR(+)	-3.422	-175	-2.594	-1.260	-1.336	-333	-623	-406	-43.861	-54.009
LIKIDOA (21+22+23+24)	A DEVOLVER(-) (21+22+23+24)										
PRO MEMORIA :	PRO MEMORIA :										
26. Jarduera ekonomikoari emandako pizgarri fiskalak (15+16)	26. Incentivos fiscales a la actividad económica (15+16)	0	0	0	0	0	0	0	0	0	0
27. Herri ogasunari egindako ordainketak (18+19+25)	27. Ingresos en la hacienda pública (18+19+25)	0	0	0	27	10	13	1	2	0	54

Zenbatekoa mila eurokotan / Importe en miles de euros

E.3.13. TAULA SOZIJATEEN GAINEKO ZERGAREN LIKIDAZIO BATERATUA OINARRI LIKIDAGARRIAREN TARTEEN ARABERA  
CUADRO E.3.13. LIQUIDACIÓN CONSOLIDADA DEL IMPUESTO SOBRE SOCIEDADES POR TRAMOS DE BASE LIQUIDABLE

KONTZEPTUA	CONCEPTO	OINARRI LIKIDAGARRIAREN MAILAK MIA EUROKOTAN									OINLIKID. > 0 / TRAMOS DE BASE LIQUIDABLE EN MILES DE EUROS		BASE LIQ. > 0	GUZTIRA
		0 a 6	6 a 30	30 a 60	60 a 300	300 a 600	600 a 3.000	3.000 a 6.000	Más de 6.000 -tik gora	Guztira Total		TOTAL		
1. Aitorpen kopurua	1. Número de declaraciones	2.628	2.914	1.274	1.970	424	386	64	39	9.699		26.093		
2. KONTABILITATE EMAITZA	2. RESULTADO CONTABLE	18.674	80.898	93.613	372.842	250.888	520.339	283.259	519.433	2.139.946		2.038.487		
3. Kontabilitatez kanpoko doiketa positiboak	3. Ajustes extracontables positivos	16.862	10.597	10.225	65.172	29.997	78.813	66.994	103.886	382.547		1.287.091		
4. Kontabilitatez kanpoko doiketa negatiboak	4. Ajustes extracontables negativos	21.691	33.194	33.413	138.290	86.802	115.398	75.044	157.199	661.032		2.124.103		
5. OINARRI EZARGARRIA (2+3-4)	5. BASE IMPONIBLE (2+3-4)	13.846	58.301	70.424	299.724	194.083	483.754	275.209	466.121	1.861.461		1.201.474		
6.1 Mikroenpresen zerga konpentsazioa	6.1 Compensación tributaria microempresas	1.692	6.576	7.038	16.383	3.558	1.646	0	0	36.894		44.897		
6.2 Enpresen kapitalizazioa sustatzeko konpentsazioa	6.2 Reserva para fomentar la capitalización empresarial	14	202	1.348	1.798	1.365	3.186	2.564	40	10.516		10.804		
6.3 Mozkinak nibelatzeko erreserba berezia	6.3 Reserva especial nivelación beneficios	12	4	0	120	0	344	121	967	1.567		1.565		
6.4 Ekintzailatza sustatzeko eta eko. jard. send. erreserba	6.4 Reserva fomento emprendimiento y refor. act. prod.	0	6	11	487	1.808	2.785	1.681	1.436	8.215		8.187		
6.5 Aurreko ekitalditako OE negatiboen konpentsazioa	6.5 Compensación BI negativas ejercicios anteriores	6.152	6.581	6.941	18.005	29.534	25.458	6.625	0	99.296		361.678		
7. OINARRI LIKIDAGARRIA (5-6)	7. BASE LIQUIDABLE (5-6)	5.976	44.932	55.086	262.932	178.985	450.335	264.217	442.510	1.704.973		774.344		
8. Bazkideei oinarria egotzen dieten soziet.kop.	8. N° sociedades imputan base a sus socios	55	36	14	30	4	17	3	0	159		486		
9. Bazkideei oinarria egotzen dieten sozietateen OL	9. BL de sociedades que imputan base a sus socios	88	557	640	4.920	1.752	26.797	11.698	0	46.452		35.049		
10. BESTE SOZIJATEEN OINARRI LIKIDAGARRIA (7-9)	10. BASE LIQUIDABLE RESTO SOCIEDADES (7-9)	5.888	44.374	54.446	258.012	177.233	423.538	252.519	442.510	1.658.522		739.295		
11.1 KUOTA OSOA	11.1 CUOTA INTEGRAL	1.388	10.464	13.033	63.103	43.745	108.901	66.301	103.258	410.192		410.192		
11.2 DOITUTAKO KUOTA OSOA	11.2 CUOTA INTEGRAL AJUSTADA	1.401	10.500	13.073	63.166	43.737	108.665	66.301	103.258	410.101		410.101		
12. Kenkaria ezarpen bikoitzagatik	12. Deducciones doble imposición	7	25	84	722	547	1.581	388	1.895	5.249		5.249		
13. Hobariak	13. Bonificaciones	0	0	3	2	3	3	1	13	27		27		
14. KUOTA LIKIDO POSITIBOA (11.2-12-13)	14. CUOTA LIQUIDA POSITIVA (11.2-12-13)	1.394	10.474	12.986	62.443	43.187	107.081	65.912	101.349	404.825		404.825		
15.bis Bereziki babestutako kooperatiben kenkaria	15.bis Deducción cooperativas especialmente protegidas	15	85	83	433	263	1.474	1.192	5.433	8.978		8.978		
15. Kuotan mugatutako kenkariak	15. Deducciones con límite cuota	147	1.284	1.755	8.531	6.185	12.444	7.898	17.612	55.856		55.856		
16. Kuotan mugaturik ez dauden kenkariak	16. Deducciones sin límite cuota	24	209	302	2.933	3.248	8.574	6.689	11.553	33.532		33.532		
17. KUOTA EFEKTIBO POSITIBOA (14-15.bis-15-16)	17. CUOTA EFECTIVA POSITIVA (14-15.bis-15-16)	1.208	8.895	10.846	50.546	33.491	84.589	50.133	66.751	306.460		306.460		
18. Abt/kipenak	18. Retenciones	555	2.932	3.389	8.959	3.856	3.980	2.452	22.542	48.665		99.343		
19. Konturatuak ordainketak	19. Pagos a cuenta	58	207	316	1.990	1.282	3.805	3.833	4.617	16.108		19.494		
20. Gardentasun fiskaleko sozietateek egotzitako kuota	20. Cuota imputada a sociedades de transparencia fiscal	0	0	0	0	0	0	0	0	0		0		
21. ORDAINDU (+) EDO ITZULTZEKO (-)	21. CUOTA DIFERENCIAL A INGRESAR(+)	595	5.756	7.141	39.597	28.353	76.804	43.848	39.592	241.687		187.624		
KUOTA DIFERENTZIALA (17-18-19-20)	O A DEVOLVER (-) (17-18-19-20)													
22. Bazkid. egoiliarrei egotz dakizkiekeen kenk.ak	22. Devolución atribuibles a socios residentes	0	0	0	0	0	0	0	0	0		0		
23. Gehikuntza aurreko ekitaldietako onurak galtzeagatik	23. Incremento por pérdida de beneficios de ejercicios ant.	3	20	8	61	47	189	5	8	342		391		
24. Aurreko gehikuntzen gaineko berandutza interesak	24. Intereses demora sobre anteriores incrementos	0	1	0	3	3	8	0	1	16		20		
25. ORDAINDU (+) EDO ITZULTZEKO (-)	25. LIQUIDO A INGRESAR(+) O A DEVOLVER(-) (21+22+23+24)	599	5.777	7.150	39.660	28.403	77.001	43.854	39.601	242.044		188.035		
PRO MEMORIA :	PRO MEMORIA :													
26. Jarduera ekonomikoari emandako pizgarri fiskalak (15+16)	26. Incentivos fiscales a la actividad económica (15+16)	171	1.493	2.056	11.464	9.432	21.018	14.587	29.165	89.387		89.387		
27. Herri ogasunari egindako ordainketak (18+19+25)	27. Ingresos en la hacienda pública (18+19+25)	1.211	8.917	10.855	50.609	33.541	84.786	50.139	66.760	306.818		306.872		

Zenbatekoa mila eurokotan / Importe en miles de euros

E.3.14. TAULA SOZETATEEN GAINEKO ZERGAREN LIKIDAZIO BATERATUA HELBIDEAREN ARABERA  
CUADRO E.3.14. LIQUIDACIÓN CONSOLIDADA DEL IMPUESTO SOBRE SOCIEDADES SEGÚN DOMICILIO

KONTZEPTEUA	CONCEPTO	BIDASOA BEHEA BAJO BIDASOA			DEBABARRENA BAJO DEBA			DEBAGOIENA ALTO DEBA			DONOSTIA		
		Oin.liki.>0	Oin.liki. ≤ 0	Guztira	Oin.liki.>0	Oin.liki. ≤ 0	Guztira	Oin.liki.>0	Oin.liki. ≤ 0	Guztira	Oin.liki.>0	Oin.liki. ≤ 0	Guztira
		Base Liq.>0	Base Liq. ≤ 0	Total	Base Liq.>0	Base Liq. ≤ 0	Total	Base Liq.>0	Base Liq. ≤ 0	Total	Base Liq.>0	Base Liq. ≤ 0	Total
1. Aitorpen kopurua	1. Número de declaraciones	1.012	1.763	2.775	624	1.072	1.696	554	999	1.553	3.051	5.931	8.982
2. KONTABILITATE EMAITZA	2. RESULTADO CONTABLE	128.481	-22.835	105.646	133.492	2.937	136.429	272.499	61.919	334.419	478.116	5.240	483.356
3. Kontabilitatez kanpoko doiketa positiboak	3. Ajustes extracontables positivos	11.838	8.835	20.674	17.423	24.158	41.581	29.328	26.153	55.480	91.329	433.562	524.891
4. Kontabilitatez kanpoko doiketa negatiboak	4. Ajustes extracontables negativos	30.838	21.487	52.325	33.872	47.872	81.743	97.837	141.789	239.627	162.841	645.766	808.607
5. OINARRI EZARGARRIA (2+3-4)	5. BASE IMPONIBLE (2+3-4)	109.481	-35.487	73.994	117.043	-20.776	96.267	203.990	-53.718	150.273	406.605	-206.964	199.641
6.1 Mikroenpresen zerga konpentsazioa	6.1 Compensación tributaria microempresas	3.155	739	3.894	3.272	864	4.136	2.307	564	2.871	12.475	2.344	14.819
6.2 Enpresen kapitalizazioa sustatzeko konpentsazioa	6.2 Reserva para fomentar la capitalización empresarial	1.495	0	1.495	1.144	9	1.153	1.236	0	1.236	1.768	12	1.780
6.3 Mozkinak nibelatzeko erreserba berezia	6.3 Reserva especial nivelación beneficios	22	0	22	0	-2	-2	147	0	147	222	0	222
6.4 Ekintzailletza sustatzeko eta eko. jard. send. erreserba	6.4 Reserva fomento emprendimiento y refor. act. prod.	-532	0	-532	999	0	999	1.804	0	1.804	3.488	0	3.488
6.5 Aurreko ekitalditako OE negatiboen konpentsazioa	6.5 Compensación BI negativas ejercicios anteriores	12.555	8.110	20.666	3.703	11.262	14.965	10.072	47.733	57.805	22.372	93.496	115.868
7. OINARRI LIKIDAGARRIA (5-6)	7. BASE LIQUIDABLE (5-6)	92.786	-44.336	48.450	107.925	-32.909	75.016	188.423	-102.014	86.409	366.279	-302.816	63.463
8. Bazkideei oinarria egozten dieten soziet.kop.	8. Nº sociedades imputan base a sus socios	6	13	19	9	2	11	6	10	16	70	195	265
9. Bazkideei oinarria egozten dieten sozietateen OL	9. BL de sociedades que imputan base a sus socios	37	-11	26	1.087	-1	1.086	6.212	-3	6.209	21.852	-5.295	16.556
10. BESTE SOZETATEEN OINARRI LIKIDAGARRIA (7-9)	10. BASE LIQUIDABLE RESTO SOCIEDADES (7-9)	92.749	-44.325	48.424	106.838	-32.908	73.930	182.211	-102.011	80.200	344.427	-297.520	46.907
11.1 KUOTA OSOA	11.1 CUOTA INTEGRAL	23.610	0	23.610	28.089	0	28.089	32.123	0	32.123	87.427	0	87.427
11.2 DOITUTAKO KUOTA OSOA	11.2 CUOTA INTEGRAL AJUSTADA	23.654	0	23.654	28.153	0	28.153	32.123	0	32.123	87.282	0	87.282
12. Kenkaria ezarpen bikoitzagatik	12. Deducciones doble imposición	26	0	26	463	0	463	552	0	552	1.390	0	1.390
13. Hobariak	13. Bonificaciones	0	0	0	0	0	0	0	0	0	0	0	0
14. KUOTA LIKIDO POSITIBOA (11.2-12-13)	14. CUOTA LIQUIDA POSITIVA (11.2-12-13)	23.628	0	23.628	27.691	0	27.691	31.571	0	31.571	85.892	0	85.892
15.bis Bereziki babestutako kooperatiben kenkaria	15.bis Deducción cooperativas especialmente protegidas	76	0	76	139	0	139	4.289	0	4.289	48	0	48
15. Kuotan mugatutako kenkariak	15. Deducciones con límite cuota	3.278	0	3.278	5.057	0	5.057	4.245	0	4.245	9.761	0	9.761
16. Kuotan mugaturik ez dauden kenkariak	16. Deducciones sin límite cuota	827	0	827	6.966	0	6.966	3.775	0	3.775	3.804	0	3.804
17. KUOTA EFEKTIBO POSITIBOA (14-15.bis-15-16)	17. CUOTA EFECTIVA POSITIVA (14-15.bis-15-16)	19.446	0	19.446	15.528	0	15.528	19.261	0	19.261	72.279	0	72.279
18. Atxikipenak	18. Retenciones	2.247	489	2.736	1.343	384	1.727	14.154	3.791	17.945	17.045	42.961	60.006
19. Konturatuko ordainketak	19. Pagos a cuenta	0	17	17	0	0	0	1	0	1	16	41	58
20. Gardentasun fiskaleko sozietateek egotzitako kuota	20. Cuota imputada a sociedades de transparencia fiscal	0	0	0	0	0	0	0	0	0	0	0	0
21. ORDAINDU (+) EDO ITZULTZEKO (-)	21. CUOTA DIFERENCIAL A INGRESAR(+)	17.199	-506	16.693	14.185	-384	13.801	5.105	-3.791	1.315	55.217	-43.002	12.215
	O A DEVOLVER (-) (17-18-19-20)												
22. Bazkid.egoiliarrei egotz dakizkiekeen kenk.ak	22. Devolución atribuibles a socios residentes	0	0	0	0	0	0	0	0	0	0	0	0
23. Gehikuntza aurreko ekitalditako onurak galtzeagatik	23. Incremento por pérdida de beneficios de ejercicios anteriores	17	23	41	2	0	2	22	0	22	61	5	66
24. Aurreko gehikuntzen gaineko berandutza interesak	24. Intereses demora sobre anteriores incrementos	1	4	4	0	0	0	1	0	1	3	0	3
25. ORDAINDU (+) EDO ITZULTZEKO (-)	25. LIQUIDO A INGRESAR(+)	17.217	-479	16.738	14.187	-384	13.803	5.129	-3.791	1.338	55.281	-42.997	12.284
	A DEVOLVER(-) (21+22+23+24)												
PRO MEMORIA :	PRO MEMORIA :												
26. Jarduera ekonomikoari emandako pizgarri fiskalak (15+16)	26. Incentivos fiscales a la actividad económica (15+16)	4.105	0	4.105	12.023	0	12.023	8.021	0	8.021	13.565	0	13.565
27. Herri ogasunari egindako ordainketak (18+19+25)	27. Ingresos en la hacienda pública (18+19+25)	19.464	27	19.491	15.530	0	15.530	19.284	0	19.284	72.343	5	72.348

Zenbatekoa mila eurokotan / Importe en miles de euros

3. SOZETATEEN GAINEKO ZERGA. 2017ko EKITALDIA  
3. IMPUESTO SOBRE SOCIEDADES. EJERCICIO 2017

URTEKO TXOSTENA 2018 INFORME ANUAL

E.3.14. TAULA SOZETATEEN GAINEKO ZERGAREN LIKIDAZIO BATERATUA HELBIDEAREN ARABERA

CUADRO E.3.14. LIQUIDACIÓN CONSOLIDADA DEL IMPUESTO SOBRE SOCIEDADES SEGÚN DOMICILIO

KONTZEPTUA	CONCEPTO	DONOSTIALDEA			OARSOALDEA			GOIERRI			TOLOSALDEA		
		Oin.liki.>0 Base Liq.>0	Oin.liki. ≤ 0 Base Liq. ≤ 0	Guztira Total	Oin.liki.>0 Base Liq.>0	Oin.liki. ≤ 0 Base Liq. ≤ 0	Guztira Total	Oin.liki.>0 Base Liq.>0	Oin.liki. ≤ 0 Base Liq. ≤ 0	Guztira Total	Oin.liki.>0 Base Liq.>0	Oin.liki. ≤ 0 Base Liq. ≤ 0	Guztira Total
1. Aitorpen kopurua	1. Número de declaraciones	1.023	1.469	2.492	741	1.256	1.997	615	1.053	1.668	586	894	1.480
2. KONTABILITATE EMAITZA	2. RESULTADO CONTABLE	230.378	24.291	254.668	114.582	-39.416	75.166	147.847	-24.935	122.912	98.211	-4.688	93.523
3. Kontabilitatez kanpoko doiketa positiboak	3. Ajustes extracontables positivos	12.584	47.206	59.789	8.409	27.763	36.172	53.867	19.006	72.873	14.724	12.944	27.668
4. Kontabilitatez kanpoko doiketa negatiboak	4. Ajustes extracontables negativos	31.867	93.067	124.934	21.902	17.680	39.583	65.806	88.507	154.313	19.565	20.636	40.201
5. OINARRI EZARGARRIA (2+3-4)	5. BASE IMPONIBLE (2+3-4)	211.094	-21.571	189.523	101.089	-29.333	71.756	135.909	-94.437	41.472	93.369	-12.379	80.990
6.1 Mikroenpresen zerga konpentsazioa	6.1 Compensación tributaria microempresas	4.363	989	5.353	3.049	691	3.740	1.980	441	2.421	2.407	645	3.052
6.2 Enpresen kapitalizazioa sustatzeko konpentsazioa	6.2 Reserva para fomentar la capitalización empresarial	1.316	0	1.316	369	0	369	399	6	406	666	46	712
6.3 Mozkinak nibelatzeoko erreserba berezia	6.3 Reserva especial nivelación beneficios	0	0	0	190	0	190	0	0	0	0	0	0
6.4 Ekintzaileritza sustatzeko eta eko. jard. send. erreserba	6.4 Reserva fomento emprendimiento y refor. act. prod.	75	0	75	602	0	602	807	-28	780	-71	0	-71
6.5 Aurreko ekitalditako OE negatiboen konpentsazioa	6.5 Compensación BI negativas ejercicios anteriores	6.821	19.840	26.661	3.548	10.281	13.828	6.142	16.935	23.077	2.311	14.637	16.948
7. OINARRI LIKIDAGARRIA (5-6)	7. BASE LIQUIDABLE (5-6)	198.519	-42.400	156.119	93.332	-40.305	53.027	126.580	-111.791	14.789	88.056	-27.708	60.349
8. Bazkideei oinarria egotzen dieten soziet.kop.	8. Nº sociedades imputan base a sus socios	17	23	40	1	21	22	6	6	12	3	4	7
9. Bazkideei oinarria egotzen dieten sozietateen OL	9. BL de sociedades que imputan base a sus socios	4.646	-710	3.936	218	-1.999	-1.781	2.873	-68	2.805	3.619	-6	3.613
10. BESTE SOZETATEEN OINARRI LIKIDAGARRIA (7-9)	10. BASE LIQUIDABLE RESTO SOCIEDADES (7-9)	193.873	-41.690	152.183	93.113	-38.306	54.807	123.707	-111.724	11.983	84.437	-27.702	56.735
11.1 KUOTA OSOA	11.1 CUOTA INTEGRAL	49.522	0	49.522	24.024	0	24.024	31.484	0	31.484	22.073	0	22.073
11.2 DOITUTAKO KUOTA OSOA	11.2 CUOTA INTEGRAL AJUSTADA	49.521	0	49.521	24.014	0	24.014	31.484	0	31.484	22.031	0	22.031
12. Kenkaria ezarpen bikoitzagatik	12. Deducciones doble imposición	222	0	222	104	0	104	2.012	0	2.012	84	0	84
13. Hobariak	13. Bonificaciones	0	0	0	0	0	0	0	0	0	0	0	0
14. KUOTA LIKIDO POSITIBOA (11.2-12-13)	14. CUOTA LIQUIDA POSITIVA (11.2-12-13)	49.299	0	49.299	23.911	0	23.911	29.472	0	29.472	21.947	0	21.947
15.bis Bereziki babestutako kooperatiben kenkaria	15.bis Deducción cooperativas especialmente protegidas	2.795	0	2.795	99	0	99	1.163	0	1.163	224	0	224
15. Kuotan mugatutako kenkariak	15. Deducciones con límite cuota	10.503	0	10.503	3.573	0	3.573	7.252	0	7.252	3.429	0	3.429
16. Kuotan mugaturik ez dauden kenkariak	16. Deducciones sin límite cuota	4.143	0	4.143	1.676	0	1.676	6.616	0	6.616	1.598	0	1.598
17. KUOTA EFEKTIBO POSITIBOA (14-15.bis-15-16)	17. CUOTA EFECTIVA POSITIVA (14-15.bis-15-16)	31.859	0	31.859	18.563	0	18.563	14.440	0	14.440	16.698	0	16.698
18. Axlkipenak	18. Retenciones	2.496	503	2.998	1.458	539	1.997	3.750	480	4.230	1.440	257	1.696
19. Konturatuak ordainketak	19. Pagos a cuenta	84	0	84	0	0	0	0	0	0	0	11	11
20. Gardentasun fiskaleko sozietateek egotzitako kuota	20. Cuota imputada a sociedades de transparencia fiscal	0	0	0	0	0	0	0	0	0	0	0	0
21. ORDAINDU (+) EDO ITZULTZEKO (-)	21. CUOTA DIFERENCIAL A INGRESAR(+)	29.278	-503	28.776	17.105	-539	16.566	10.690	-480	10.210	15.258	-268	14.990
KUOTA DIFERENTZIALA (17-18-19-20)	O A DEVOLVER (-) (17-18-19-20)												
22. Bazkid.egoiliarrei egotz dakizkiekeen kenkariak	22. Devolución atribuibles a socios residentes	0	0	0	0	0	0	0	0	0	0	0	0
23. Gehikuntza aurreko ekitaldietako onurak galtzeagatik	23. Incremento por pérdida de beneficios de ejercicios anteriores	24	0	24	100	1	100	20	0	20	71	18	89
24. Aurreko gehikuntzen gaineko berandutza interesak	24. Intereses demora sobre anteriores incrementos	1	0	1	4	0	4	1	0	1	4	1	5
25. ORDAINDU (+) EDO ITZULTZEKO (-)	25. LIQUIDO A INGRESAR(+) O LIKIDOA (21+22+23+24)	29.304	-503	28.801	17.208	-538	16.670	10.711	-480	10.231	15.334	-249	15.084
PRO MEMORIA :	PRO MEMORIA :												
26. Jarduera ekonomikoari emandako pizgarri fiskalak (15+16)	26. Incentivos fiscales a la actividad económica (15+16)	14.646	0	14.646	5.249	0	5.249	13.868	0	13.868	5.026	0	5.026
27. Herri ogasunari egindako ordainketak (18+19+25)	27. Ingresos en la hacienda pública (18+19+25)	31.884	0	31.884	18.666	1	18.667	14.461	0	14.461	16.773	18	16.792

Zenbatekoa mila eurokotan / Importe en miles de euros

3. SOZETATEEN GAINEKO ZERGA. 2017ko EKITALDIA  
3. IMPUESTO SOBRE SOCIEDADES. EJERCICIO 2017

URTEKO TXOSTENA 2018 INFORME ANUAL

E.3.14. TAULA SOZETATEEN GAINEKO ZERGAREN LIKIDAZIO BATERATUA HELBIDEAREN ARABERA

CUADRO E.3.14. LIQUIDACIÓN CONSOLIDADA DEL IMPUESTO SOBRE SOCIEDADES SEGÚN DOMICILIO

KONTZEPTUA	CONCEPTO	UROLA KOSTA UROLA COSTA			GIPUZKOA GUZTIRA TOTAL GIPUZKOA			BESTELAKOAK OTROS			GUZTIRA TOTAL		
		Oin.liki.>0 Base Liq.>0	Oin.liki. ≤ 0 Base Liq. ≤ 0	Guztira Total	Oin.liki.>0 Base Liq.>0	Oin.liki. ≤ 0 Base Liq. ≤ 0	Guztira Total	Oin.liki.>0 Base Liq.>0	Oin.liki. ≤ 0 Base Liq. ≤ 0	Guztira Total	Oin.liki.>0 Base Liq.>0	Oin.liki. ≤ 0 Base Liq. ≤ 0	Guztira Total
1. Aitorpen kopurua	1. Número de declaraciones	944	1.669	2.613	9.150	16.106	25.256	549	288	837	9.699	16.394	26.093
2. KONTABILITATE EMAITZA	2. RESULTADO CONTABLE	184.476	-22.664	161.811	1.788.082	-20.151	1.767.931	351.864	-81.309	270.556	2.139.946	-101.460	2.038.487
3. Kontabilitatez kanpoko doiketa positiboak	3. Ajustes extracontables positivos	13.266	20.494	33.760	252.768	620.121	872.889	129.779	284.422	414.202	382.547	904.544	1.287.091
4. Kontabilitatez kanpoko doiketa negatiboak	4. Ajustes extracontables negativos	29.191	33.028	62.219	493.720	1.109.832	1.603.552	167.312	353.239	520.551	661.032	1.463.071	2.124.103
5. OINARRI EZARGARRIA (2+3-4)	5. BASE IMPONIBLE (2+3-4)	168.550	-35.198	133.353	1.547.130	-509.862	1.037.268	314.331	-150.125	164.206	1.861.461	-659.987	1.201.474
6.1 Mikroenpresen zerga konpentsazioa	6.1 Compensación tributaria microempresas	3.877	726	4.603	36.886	8.003	44.889	8	0	8	36.894	8.003	44.897
6.2 Enpresen kapitalizazioa sustatzeko konpentsazioa	6.2 Reserva para fomentar la capitalización empresarial	1.553	196	1.749	9.947	270	10.216	569	18	588	10.516	288	10.804
6.3 Mozkinak nibelatzeko erreserba berezia	6.3 Reserva especial nivelación beneficios	986	0	986	1.567	-2	1.565	0	0	0	1.567	-2	1.565
6.4 Ekintzailletza sustatzeko eta eko. jard. send. erreserba	6.4 Reserva fomento emprendimiento y refor. act. prod.	735	0	735	7.907	-28	7.879	308	0	308	8.215	-28	8.187
6.5 Aurreko ekitalditako OE negatiboen konpentsazioa	6.5 Compensación BI negativas ejercicios anteriores	8.496	19.845	28.341	76.020	242.139	318.158	23.277	20.243	43.519	99.296	262.381	361.678
7. OINARRI LIKIDAGARRIA (5-6)	7. BASE LIQUIDABLE (5-6)	152.903	-55.965	96.938	1.414.803	-760.243	654.560	290.170	-170.386	119.784	1.704.973	-930.629	774.344
8. Bazkideei oinarria egotzen dieten soziet.kop.	8. Nº sociedades imputan base a sus socios	39	49	88	157	323	480	2	4	6	159	327	486
9. Bazkideei oinarria egotzen dieten sozietateen OL	9. BL de sociedades que imputan base a sus socios	3.901	-3.308	593	44.445	-11.401	33.044	2.007	-2	2.005	46.452	-11.403	35.049
10. BESTE SOZLETATEEN OINARRI LIKIDAGARRIA (7-9)	10. BASE LIQUIDABLE RESTO SOCIEDADES (7-9)	149.002	-52.657	96.345	1.370.358	-748.842	621.516	288.163	-170.384	117.779	1.658.522	-919.227	739.295
11.1 KUOTA OSOA	11.1 CUOTA INTEGRAL	39.555	0	39.555	337.907	0	337.907	72.285	0	72.285	410.192	0	410.192
11.2 DOITUTAKO KUOTA OSOA	11.2 CUOTA INTEGRAL AJUSTADA	39.552	0	39.552	337.816	0	337.816	72.285	0	72.285	410.101	0	410.101
12. Kenkaria ezarpen bikoitzagatik	12. Deducciones doble imposición	38	0	38	4.891	0	4.891	358	0	358	5.249	0	5.249
13. Hobariak	13. Bonificaciones	0	0	0	0	0	0	27	0	27	27	0	27
14. KUOTA LIKIDO POSITIBOA (11.2-12-13)	14. CUOTA LIQUIDA POSITIVA (11.2-12-13)	39.514	0	39.514	332.925	0	332.925	71.900	0	71.900	404.825	0	404.825
15.bis Berezki babestutako kooperatiben kenkaria	15.bis Deducción cooperativas especialmente protegidas	130	0	130	8.963	0	8.963	14	0	14	8.978	0	8.978
15. Kuotan mugatutako kenkariak	15. Deducciones con límite cuota	7.022	0	7.022	54.120	0	54.120	1.736	0	1.736	55.856	0	55.856
16. Kuotan mugaturik ez dauden kenkariak	16. Deducciones sin límite cuota	3.369	0	3.369	32.774	0	32.774	757	0	757	33.532	0	33.532
17. KUOTA EFEKTIBO POSITIBOA (14-15.bis-15-16)	17. CUOTA EFECTIVA POSITIVA (14-15.bis-15-16)	28.994	0	28.994	237.067	0	237.067	69.393	0	69.393	306.460	0	306.460
18. Atxikipenak	18. Retenciones	1.602	661	2.263	45.535	50.064	95.599	3.130	614	3.744	48.665	50.678	99.343
19. Konturatuko ordainketak	19. Pagos a cuenta	6	0	6	108	70	177	16.001	3.316	19.316	16.108	3.385	19.494
20. Gardentasun fiskaleko sozietateek egotzitako kuota	20. Cuota imputada a sociedades de transparencia fiscal	0	0	0	0	0	0	0	0	0	0	0	0
21. ORDAINDU (+) EDO ITZULTZEKO (-)	21. CUOTA DIFERENCIAL A INGRESAR(+) O A DEVOLVER (-) (17-18-19-20)	27.386	-661	26.725	191.425	-50.133	141.291	50.262	-3.930	46.332	241.687	-54.063	187.624
22. Bazkid.egoilarrrei egotz dakizkiekeen ken.ak	22. Devolución atribuibles a socios residentes	0	0	0	0	0	0	0	0	0	0	0	0
23. Gehikuntza aurreko ekitaldietako onurak galtzeagatik	23. Incremento por pérdida de beneficios de ejercicios an	24	2	26	342	49	391	0	0	0	342	49	391
24. Aurreko gehikuntzen gainko berandutza interesak	24. Intereses demora sobre anteriores incrementos	1	0	1	16	5	20	0	0	0	16	5	20
25. ORDAINDU (+) EDO ITZULTZEKO (-)	25. LIQUIDO A INGRESAR(+) O A DEVOLVER(-) (21+22+23+24)	27.411	-658	26.753	191.782	-50.080	141.703	50.262	-3.930	46.332	242.044	-54.009	188.035
LIKIDO A (21+22+23+24)	A DEVOLVER(-) (21+22+23+24)												
PRO MEMORIA :	PRO MEMORIA :												
26. Jarduera ekonomikoari emandako pizgarri fiskalak (15+16)	26. Incentivos fiscales a la actividad económica (15+16)	10.391	0	10.391	86.894	0	86.894	2.493	0	2.493	89.387	0	89.387
27. Herri ogasunari egindako ordainketak (18+19+25)	27. Ingresos en la hacienda pública (18+19+25)	29.019	2	29.021	237.425	54	237.479	69.393	0	69.393	306.818	54	306.872

Zenbatekoa mila eurokotan / Importe en miles de euros

E.3.15. TAULA SOZINETATEEN GAINEKO ZERGAREN LIKIDAZIO BATERATUA ERAGIKETA EREMUAREN ARABERA  
CUADRO E.3.15. LIQUIDACIÓN CONSOLIDADA DEL IMPUESTO SOBRE SOCIEDADES POR ÁMBITO DE OPERACIONES

KONTZEPTUA	CONCEPTO	GIPIZKOA			EAE CAPV			ESTATUA ESTADO			GUZTIRA TOTAL		
		Oin.Liki.>0	Oin.liki. ≤ 0	Guztira	Oin.Liki.>0	Oin.liki. ≤ 0	Guztira	Oin.Liki.>0	Oin.liki. ≤ 0	Guztira	Oin.Liki.>0	Oin.liki. ≤ 0	Guztira
		Base Liq.>0	Base Liq. ≤ 0	Total	Base Liq.>0	Base Liq. ≤ 0	Total	Base Liq.>0	Base Liq. ≤ 0	Total	Base Liq.>0	Base Liq. ≤ 0	Total
1. Aitorpen kopurua	1. Número de declaraciones	9.087	16.080	25.167	43	35	78	569	279	848	9.699	16.394	26.093
2. KONTABILITATE EMAITZA	2. RESULTADO CONTABLE	1.609.347	-54.141	1.555.207	45.341	6.264	51.605	485.258	-53.583	431.675	2.139.946	-101.460	2.038.487
3. Kontabilitatez kanpoko doiketa positiboak	3. Ajustes extracontables positivos	185.376	464.797	650.172	3.621	11.028	14.649	193.550	428.719	622.269	382.547	904.544	1.287.091
4. Kontabilitatez kanpoko doiketa negatiboak	4. Ajustes extracontables negativos	402.630	882.897	1.285.527	11.870	21.451	33.322	246.532	558.722	805.254	661.032	1.463.071	2.124.103
5. OINARRI EZARGARRIA (2+3-4)	5. BASE IMPONIBLE (2+3-4)	1.392.093	-472.241	919.852	37.092	-4.159	32.933	432.277	-183.587	248.690	1.861.461	-659.987	1.201.474
6.1 Mikroenpresen zerga konpentsazioa	6.1 Compensación tributaria microempresas	36.894	8.003	44.896	0	0	0	0	0	0	36.894	8.003	44.897
6.2 Enpresen kapitalizazioa sustatzeko konpentsazioa	6.2 Reserva para fomentar la capitalización empresarial	9.541	270	9.810	51	17	68	925	1	926	10.516	288	10.804
6.3 Mozkinak nibelatzeko erreserba berezia	6.3 Reserva especial nivelación beneficios	1.413	-2	1.411	154	0	154	0	0	0	1.567	-2	1.565
6.4 Ekintzailatza sustatzeko eta eko. jard. send. erreserba	6.4 Reserva fomento emprendimiento y refor. act. prod.	6.326	-28	6.299	366	0	366	1.522	0	1.522	8.215	-28	8.187
6.5 Aurreko ekitalditako OE negatiboen konpentsazioa	6.5 Compensación BI negativas ejercicios anteriores	64.980	201.886	266.866	56	7.660	7.717	34.260	52.835	87.095	99.296	262.381	361.678
7. OINARRI LIKIDAGARRIA (5-6)	7. BASE LIQUIDABLE (5-6)	1.272.939	-682.370	590.569	36.464	-11.837	24.627	395.570	-236.422	159.147	1.704.973	-930.629	774.344
8. Bazkideei oinarria egotzen dieten soziet.kop.	8. Nº sociedades imputan base a sus socios	157	324	481	1	3	4	1	0	1	159	327	486
9. Bazkideei oinarria egotzen dieten sozietateen OL	9. BL de sociedades que imputan base a sus socios	44.445	-11.403	33.042	1.872	0	1.872	135	0	135	46.452	-11.403	35.049
10.BESTE SOZINETATEEN OINARRI LIKIDAGARRIA (7-9)	10. BASE LIQUIDABLE RESTO SOCIEDADES (7-9)	1.228.495	-670.968	557.527	34.592	-11.837	22.756	395.435	-236.422	159.012	1.658.522	-919.227	739.295
11.1 KUOTA OSOA	11.1 CUOTA INTEGRAL	302.150	0	302.150	7.320	0	7.320	100.723	0	100.723	410.192	0	410.192
11.2 DOITUTAKO KUOTA OSOA	11.2 CUOTA INTEGRAL AJUSTADA	302.058	0	302.058	7.320	0	7.320	100.723	0	100.723	410.101	0	410.101
12. Kenkaria ezarpen bikoitzagatik	12. Deducciones doble imposición	4.839	0	4.839	23	0	23	386	0	386	5.249	0	5.249
13. Hobariak	13. Bonificaciones	0	0	0	0	0	0	27	0	27	27	0	27
14. KUOTA LIKIDO POSITIBOA (11.2-12-13)	14. CUOTA LIQUIDA POSITIVA (11.2-12-13)	297.219	0	297.219	7.296	0	7.296	100.310	0	100.310	404.825	0	404.825
15.bis Bereziki babestutako kooperatiben kenkaria	15.bis Deducción cooperativas especialmente protegidas	4.238	0	4.238	121	0	121	4.619	0	4.619	8.978	0	8.978
15. Kuotan mugatutako kenkariak	15. Deducciones con límite cuota	45.420	0	45.420	976	0	976	9.459	0	9.459	55.856	0	55.856
16. Kuotan mugaturik ez dauden kenkariak	16. Deducciones sin límite cuota	25.609	0	25.609	799	0	799	7.123	0	7.123	33.532	0	33.532
17. KUOTA EFEKTIBO POSITIBOA (14-15.bis-15-16)	17. CUOTA EFECTIVA POSITIVA (14-15.bis-15-16)	221.951	0	221.951	5.400	0	5.400	79.109	0	79.109	306.460	0	306.460
18. Atxikpenak	18. Retenciones	43.367	49.145	92.512	1.110	255	1.365	4.188	1.278	5.466	48.665	50.678	99.343
19. Konturatuak ordainketak	19. Pagos a cuenta	44	11	55	0	0	0	16.064	3.374	19.439	16.108	3.385	19.494
20. Gardentasun fiskaleko sozietateek egotzitako kuota	20. Cuota imputada a sociedades de transparencia fiscal	0	0	0	0	0	0	0	0	0	0	0	0
21. ORDAINDU (+) EDO ITZULTZEKO (-)	21. CUOTA DIFERENCIAL A INGRESAR(+)	178.540	-49.156	129.384	4.290	-255	4.035	58.857	-4.653	54.204	241.687	-54.063	187.624
KUOTA DIFERENTZIALA (17-18-19-20)	O A DEVOLVER (-) (17-18-19-20)	0	0	0	0	0	0	0	0	0	0	0	0
22. Bazkid.egoiliarrei egotz dakizkiekeen kenk.ak	22. Devolución atribuibles a socios residentes	0	0	0	0	0	0	0	0	0	0	0	0
23. Gehikuntza aurreko ekitaldietako onurak galtzeagatik	23. Incremento por pérdida de beneficios de ejercicios ant.	312	49	361	0	0	0	31	0	31	342	49	391
24. Aurreko gehikuntzen gaineko berandutza interesak	24. Intereses demora sobre anteriores incrementos	14	5	18	0	0	0	2	0	2	16	5	20
25. ORDAINDU (+) EDO ITZULTZEKO (-)	25. LIQUIDO A INGRESAR(+) O	178.865	-49.102	129.763	4.290	-255	4.035	58.889	-4.653	54.237	242.044	-54.009	188.035
LIKIDOA (21+22+23+24)	A DEVOLVER(-) (21+22+23+24)												
PRO MEMORIA :	PRO MEMORIA :												
26. Jarduera ekonomikoari emandako pizgarri fiskalak (15+16)	26. Incentivos fiscales a la actividad económica (15+16)	71.029	0	71.029	1.775	0	1.775	16.582	0	16.582	89.387	0	89.387
27. Herri ogasunari egindako ordainketak (18+19+25)	27. Ingresos en la hacienda pública (18+19+25)	222.277	54	222.330	5.400	0	5.400	79.141	0	79.141	306.818	54	306.872

Zenbatekoa mila eurokotan / Importe en miles de euros



3. SOZIJATEEN GAINEKO ZERGA. 2017ko EKITALDIA  
3. IMPUESTO SOBRE SOCIEDADES. EJERCICIO 2017

URTEKO TXOSTENA 2018 INFORME ANUAL

E.3.16. TAULA SOZIJATEEN GAINEKO ZERGAREN LIKIDAZIO BATERATUA ARAUDI APLIKAGARRIAREN ARABERA  
CUADRO E.3.16. LIQUIDACIÓN CONSOLIDADA DEL IMPUESTO SOBRE SOCIEDADES SEGÚN NORMATIVA APLICABLE

KONTZEPTUA	CONCEPTO	GIPUZKOAKO FORU ARAUTERIA NORMATIVA FORAL DE GIPUZKOA			EAE GAINERAKO ARAUTERIA NORMATIVA RESTO DE LA CAPV			ESTATUKO ARAUTERIA NORMATIVA COMÚN			GUZTIRA TOTAL		
		Oin.Liki.>0 Base Liq.>0	Oin.liki. ≤ 0 Base Liq. ≤ 0	Guztira Total	Oin.Liki.>0 Base Liq.>0	Oin.liki. ≤ 0 Base Liq. ≤ 0	Guztira Total	Oin.Liki.>0 Base Liq.>0	Oin.liki. ≤ 0 Base Liq. ≤ 0	Guztira Total	Oin.Liki.>0 Base Liq.>0	Oin.liki. ≤ 0 Base Liq. ≤ 0	Guztira Total
1. Aitorpen kopurua	1. Número de declaraciones	9.156	16.120	25.276	89	65	154	454	209	663	9.699	16.394	26.093
2. KONTABILITATE EMAITZA	2. RESULTADO CONTABLE	1.790.207	-22.769	1.767.438	82.992	-44.750	38.241	266.747	-33.940	232.807	2.139.946	-101.460	2.038.487
3. Kontabilitatez kanpoko doiketa positiboak	3. Ajustes extracontables positivos	252.542	611.738	864.280	24.633	67.082	91.715	105.372	225.724	331.096	382.547	904.544	1.287.091
4. Kontabilitatez kanpoko doiketa negatiboak	4. Ajustes extracontables negativos	493.643	1.095.800	1.589.444	25.285	76.092	101.377	142.103	291.178	433.282	661.032	1.463.071	2.124.103
5. OINARRI EZARGARRIA (2+3-4)	5. BASE IMPONIBLE (2+3-4)	1.549.106	-506.832	1.042.274	82.339	-53.760	28.579	230.016	-99.395	130.621	1.861.461	-659.987	1.201.474
6.1 Mikroenpresen zerga konpentsazioa	6.1 Compensación tributaria microempresas	36.887	8.003	44.890	7	0	7	0	0	0	36.894	8.003	44.897
6.2 Enpresen kapitalizazioa sustatzeko konpentsazioa	6.2 Reserva para fomentar la capitalización empresarial	9.947	270	10.216	94	17	111	475	1	476	10.516	288	10.804
6.3 Mozkinak nibelatzeko erreserba berezia	6.3 Reserva especial nivelación beneficios	1.567	-2	1.565	0	0	0	0	0	0	1.567	-2	1.565
6.4 Ekintzailatza sustatzeko eta eko. jard. send. erreserba	6.4 Reserva fomento emprendimiento y refor. act. prod.	7.907	-28	7.879	308	0	308	0	0	0	8.215	-28	8.187
6.5 Aurreko ekitaldiako OE negatiboen konpentsazioa	6.5 Compensación BI negativos ejercicios anteriores	76.020	242.575	318.595	20.783	18.986	39.769	2.493	820	3.313	99.296	262.381	361.678
7. OINARRI LIKIDAGARRIA (5-6)	7. BASE LIQUIDABLE (5-6)	1.416.778	-757.650	659.128	61.148	-72.763	-11.616	227.047	-100.216	126.832	1.704.973	-930.629	774.344
8. Bazkideei oinarria egozten dieten soziet.kop.	8. N° sociedades imputan base a sus socios	157	323	480	1	4	5	1	0	1	159	327	486
9. Bazkideei oinarria egozten dieten sozietateen OL	9. BL de sociedades que imputan base a sus socios	44.445	-11.401	33.044	1.872	-2	1.870	135	0	135	46.452	-11.403	35.049
10. BESTE SOZIJATEEN OINARRI LIKIDAGARRIA (7-9)	10. BASE LIQUIDABLE RESTO SOCIEDADES (7-9)	1.372.333	-746.249	626.084	59.276	-72.761	-13.485	226.912	-100.216	126.696	1.658.522	-919.227	739.295
11.1 KUOTA OSOA	11.1 CUOTA INTEGRAL	338.465	0	338.465	14.319	0	14.319	57.408	0	57.408	410.192	0	410.192
11.2 DOITUTAKO KUOTA OSOA	11.2 CUOTA INTEGRAL AJUSTADA	338.374	0	338.374	14.319	0	14.319	57.408	0	57.408	410.101	0	410.101
12. Kenkaria ezarpen bikoitzagatik	12. Deduciones doble imposición	4.891	0	4.891	44	0	44	314	0	314	5.249	0	5.249
13. Hobariak	13. Bonificaciones	0	0	0	0	0	0	27	0	27	27	0	27
14. KUOTA LIKIDO POSITIBOA (11.2-12-13)	14. CUOTA LIQUIDA POSITIVA (11.2-12-13)	333.483	0	333.483	14.275	0	14.275	57.067	0	57.067	404.825	0	404.825
15.bis Bereziki babestutako kooperatiben kenkaria	15.bis Dedución cooperativas especialmente protegidas	8.963	0	8.963	14	0	14	0	0	0	8.978	0	8.978
15. Kuotan mugatutako kenkariak	15. Deduciones con límite cuota	54.119	0	54.119	564	0	564	1.172	0	1.172	55.856	0	55.856
16. Kuotan mugaturik ez dauden kenkariak	16. Deduciones sin límite cuota	32.775	0	32.775	752	0	752	4	0	4	33.532	0	33.532
17. KUOTA EFEKTIBO POSITIBOA (14-15.bis-15-16)	17. CUOTA EFECTIVA POSITIVA (14-15.bis-15-16)	237.626	0	237.626	12.944	0	12.944	55.890	0	55.890	306.460	0	306.460
18. Atxikpenak	18. Retenciones	45.539	50.058	95.596	1.224	106	1.330	1.902	514	2.416	48.665	50.678	99.343
19. Konturatuak ordainketak	19. Pagos a cuenta	44	52	97	0	45	45	16.064	3.288	19.352	16.108	3.385	19.494
20. Gardentasun fiskaleko sozietateek egotzitako kuota	20. Cuota imputada a sociedades de transparencia fiscal	0	0	0	0	0	0	0	0	0	0	0	0
21. ORDAINDU (+) EDO ITZULTZEKO (-)	21. CUOTA DIFERENCIAL A INGRESAR(+)	192.043	-50.110	141.933	11.720	-151	11.569	37.924	-3.802	34.122	241.687	-54.063	187.624
KUOTA DIFERENTZIALA (17-18-19-20)	O A DEVOLVER (-) (17-18-19-20)												
22. Bazkid.egoilarrrei egotz dakizkiekeen kenk.ak	22. Devolución atribuibles a socios residentes	0	0	0	0	0	0	0	0	0	0	0	0
23. Gehikuntza aurreko ekitaldiak onurak galtzeagatik	23. Incremento por pérdida de beneficios de ejercicios ant.	342	49	391	0	0	0	0	0	0	342	49	391
24. Aurreko gehikuntzen gaineko berandutza interesak	24. Intereses demora sobre anteriores incrementos	16	5	20	0	0	0	0	0	0	16	5	20
25. ORDAINDU (+) EDO ITZULTZEKO (-)	25. LIQUIDO A INGRESAR(+)	192.401	-50.056	142.344	11.720	-151	11.569	37.924	-3.802	34.122	242.044	-54.009	188.035
LIKIDOA (21+22+23+24)	A DEVOLVER(-) (21+22+23+24)												
PRO MEMORIA :	PRO MEMORIA :												
26. Jarduera ekonomikoari emandako pizgarri fiskalak (15+16)	26. Incentivos fiscales a la actividad económica (15+16)	86.894	0	86.894	1.316	0	1.316	1.177	0	1.177	89.387	0	89.387
27. Herri ogasunari egindako ordainketak (18+19+25)	27. Ingresos en la hacienda pública (18+19+25)	237.984	54	238.037	12.944	0	12.944	55.890	0	55.890	306.818	54	306.872

Zenbatekoa mila eurokotan / Importe en miles de euros

3. SOZINETATEEN GAINEN ZERGA. 2017ko EKITALDIA  
3. IMPUESTO SOBRE SOCIEDADES. EJERCICIO 2017

URTEKO TXOSTENA 2018 INFORME ANUAL

Gipuzkoako  
Foru Aldundia  
Ogasun eta Finantza  
Departamentua



Diputación Foral  
de Gipuzkoa  
Departamento de  
Hacienda y Finanzas

E.3.17. TAULA SOZINETATEEN GAINEN ZERGAREN LIKIDAZIO BATERATUA TALDE FISKALEN PARTAIDETZAREN ARABERA  
CUADRO E.3.17. LIQUIDACIÓN CONSOLIDADA DEL IMPUESTO SOBRE SOCIEDADES SEGÚN PERTENENCIA A GRUPOS FISCALES

KONTZEPTUA	CONCEPTO	TALDE FISKALEN PARTAIDEAK PERTENECIENTES A GRUPOS FISCALES			TALDE FISKALEN EZ PARTAIDEAK NO PERTENECIENTES A GRUPOS FISCALES			GUZTIRA TOTAL		
		Oin.Liki.>0	Oin.liki. ≤ 0	Guztira	Oin.Liki.>0	Oin.liki. ≤ 0	Guztira	Oin.Liki.>0	Oin.liki. ≤ 0	Guztira
		Base Liq.>0	Base Liq. ≤ 0	Total	Base Liq.>0	Base Liq. ≤ 0	Total	Base Liq.>0	Base Liq. ≤ 0	Total
1. Aitorpen kopurua	1. Número de declaraciones	639	456	1.095	9.060	15.938	24.998	9.699	16.394	26.093
2. KONTABILITATE EMAITZA	2. RESULTADO CONTABLE	696.004	-46.451	649.553	1.443.942	-55.009	1.388.933	2.139.946	-101.460	2.038.487
3. Kontabilitatez kanpoko doiketa positiboak	3. Ajustes extracontables positivos	173.422	306.463	479.885	209.125	598.081	807.206	382.547	904.544	1.287.091
4. Kontabilitatez kanpoko doiketa negatiboak	4. Ajustes extracontables negativos	293.630	601.655	895.285	367.402	861.416	1.228.818	661.032	1.463.071	2.124.103
5. OINARRI EZARGARRIA (2+3-4)	5. BASE IMPONIBLE (2+3-4)	575.796	-341.643	234.153	1.285.665	-318.344	967.321	1.861.461	-659.987	1.201.474
6.1 Mikroenpresen zerga konpentsazioa	6.1 Compensación tributaria microempresas	92	1	93	36.802	8.001	44.803	36.894	8.003	44.897
6.2 Enpresen kapitalizazioa sustatzeko konpentsazioa	6.2 Reserva para fomentar la capitalización empresarial	2.963	4	2.968	7.553	284	7.836	10.516	288	10.804
6.3 Mozkinak nibelatzeko erreserba berezia	6.3 Reserva especial nivelación beneficios	1.114	0	1.114	453	-2	451	1.567	-2	1.565
6.4 Ekintzailletza sustatzeko eta eko. jard. send. erreserb	6.4 Reserva fomento emprendimiento y refor. act. prod.	2.451	0	2.451	5.764	-28	5.736	8.215	-28	8.187
6.5 Aurreko ekitalditako OE negatiboen konpentsazioa	6.5 Compensación BI negativas ejercicios anteriores	15.167	43.193	58.361	84.129	219.188	303.317	99.296	262.381	361.678
7. OINARRI LIKIDAGARRIA (5-6)	7. BASE LIQUIDABLE (5-6)	554.009	-384.842	169.167	1.150.965	-545.787	605.177	1.704.973	-930.629	774.344
8. Bazkideei oinarria egotzen dieten soziet.kop.	8. N° sociedades imputan base a sus socios	0	0	0	159	327	486	159	327	486
9. Bazkideei oinarria egotzen dieten sozietateen OL	9. BL de sociedades que imputan base a sus socios	0	0	0	46.452	-11.403	35.049	46.452	-11.403	35.049
10. BESTE SOZINETATEEN OINARRI LIKIDAGARRIA (7-9)	10. BASE LIQUIDABLE RESTO SOCIEDADES (7-9)	554.009	-384.842	169.167	1.104.513	-534.384	570.128	1.658.522	-919.227	739.295
11.1 KUOTA OSOA	11.1 CUOTA INTEGRAL	149.927	0	149.927	260.265	0	260.265	410.192	0	410.192
11.2 DOITUTAKO KUOTA OSOA	11.2 CUOTA INTEGRAL AJUSTADA	149.927	0	149.927	260.174	0	260.174	410.101	0	410.101
12. Kenkaria ezarpen bikoitzagatik	12. Deducciones doble imposición	1.260	0	1.260	3.988	0	3.988	5.249	0	5.249
13. Hobariak	13. Bonificaciones	24	0	24	3	0	3	27	0	27
14. KUOTA LIKIDO POSITIBOA (11.2-12-13)	14. CUOTA LIQUIDA POSITIVA (11.2-12-13)	148.643	0	148.643	256.182	0	256.182	404.825	0	404.825
15.bis Bereziki babestutako kooperatiben kenkaria	15.bis Deducción cooperativas especialmente protegidas	800	0	800	8.178	0	8.178	8.978	0	8.978
15. Kuotan mugatutako kenkariak	15. Deducciones con límite cuota	17.553	0	17.553	38.303	0	38.303	55.856	0	55.856
16. Kuotan mugaturik ez dauden kenkariak	16. Deducciones sin límite cuota	14.987	0	14.987	18.544	0	18.544	33.532	0	33.532
17. KUOTA EFEKTIBO POSITIBOA (14-15.bis-15-16)	17. CUOTA EFECTIVA POSITIVA (14-15.bis-15-16)	115.303	0	115.303	191.157	0	191.157	306.460	0	306.460
18. Atxikipean	18. Retenciones	2.823	1.425	4.248	45.842	49.253	95.095	48.665	50.678	99.343
19. Konturatuko ordainketak	19. Pagos a cuenta	7.510	2.951	10.461	8.598	435	9.033	16.108	3.385	19.494
20. Gardentasun fiskaleko sozietateek egotzitako kuota	20. Cuota imputada a sociedades de transparencia fiscal	0	0	0	0	0	0	0	0	0
21. ORDAINDU (+) EDO ITZULTZEKO (-)	21. CUOTA DIFERENCIAL A INGRESAR(+)	104.970	-4.376	100.594	136.717	-49.688	87.029	241.687	-54.063	187.624
KUOTA DIFERENTZIALA (17-18-19-20)	O A DEVOLVER (-) (17-18-19-20)									
22. Bazkid.egoiliarrei egotz dakizkiekeen kenk.ak	22. Devolución atribuibles a socios residentes	0	0	0	0	0	0	0	0	0
23. Gehikuntza aurreko ekitaldiatiko onurak galtzeagatik	23. Incremento por pérdida de beneficios de ejercicios an	21	23	44	322	26	347	342	49	391
24. Aurreko gehikuntzen gaineko berandutza interesak	24. Intereses demora sobre anteriores incrementos	1	4	5	14	1	15	16	5	20
25. ORDAINDU (+) EDO ITZULTZEKO (-)	25. LIQUIDO A INGRESAR(+) O	104.992	-4.348	100.643	137.053	-49.661	87.392	242.044	-54.009	188.035
LIKIDOA (21+22+23+24)	A DEVOLVER(-) (21+22+23+24)									
PRO MEMORIA :	PRO MEMORIA :									
26. Jarduera ekonomikoari emandako pizgarri fiskalak (15+16)	26. Incentivos fiscales a la actividad económica (15+16)	32.540	0	32.540	56.847	0	56.847	89.387	0	89.387
27. Herri ogasunari egindako ordainketak (18+19+25)	27. Ingresos en la hacienda pública (18+19+25)	115.324	27	115.352	191.494	27	191.520	306.818	54	306.872

Zenbatekoa mila eurokotan / Importe en miles de euros

3. SOZIETATEEN GAINEKO ZERGA. 2017ko EKITALDIA  
3. IMPUESTO SOBRE SOCIEDADES. EJERCICIO 2017

URTEKO TXOSTENA 2018 INFORME ANUAL

Gipuzkoako  
Foru Aldundia  
Ogasun eta Finantza  
Departamentua



Diputación Foral  
de Gipuzkoa  
Departamento de  
Hacienda y Finanzas

E.3.18. TAULA SOZIETATEEN GAINEKO ZERGAREN LIKIDAZIO BATERATUA - TALDEAK ETA TALDEETAKO PARTAIDEAK EZ DIREN ENTITATEAK  
CUADRO E.3.18. LIQUIDACIÓN CONSOLIDADA DEL IMPUESTO SOBRE SOCIEDADES - GRUPOS Y ENTIDADES NO PERTENECIENTES A GRUPOS

KONTZEPTUA	CONCEPTO	TALDE FISKALAK			TALDEETAKO PARTAIDEAK EZ DIRENAK			GUZTIRA		
		GRUPOS FISCALES			ENTIDADES NO PERTENECIENTES A GRUPOS			TOTAL		
		Oin.Liki.>0 Base Liq.>0	Oin.iki. ≤ 0 Base Liq. ≤ 0	Guztira Total	Oin.Liki.>0 Base Liq.>0	Oin.iki. ≤ 0 Base Liq. ≤ 0	Guztira Total	Oin.Liki.>0 Base Liq.>0	Oin.iki. ≤ 0 Base Liq. ≤ 0	Guztira Total
1. Aitorpen kopurua	1. Número de declaraciones	277	130	407	9.060	15.938	24.998	9.337	16.068	25.405
2. AURRETIKO OINARRI EZARGARRIA	2. BASE IMPONIBLE PREVIA	378.645	-119.395	259.250	1.285.665	-318.344	967.321	1.664.311	-437.739	1.226.571
3. Erreserbak eta mikroenpresentzat murrizpena	3. Reservas y reducción para microempresas	9.157	31	9.188	50.572	8.255	58.827	59.729	8.286	68.015
4. Aurreko ekitaldietako OE negatiboen konpentsazioa	4. Compensación BI negativas ejercicios anteriores	31.553	32.446	64.000	84.129	219.188	303.317	115.682	251.634	367.317
5. OINARRI LIKIDAGARRIA	5. BASE LIQUIDABLE	337.935	-151.873	186.062	1.104.513	-534.384	570.128	1.442.448	-686.257	756.191
6. KUOTA OSOA	6. CUOTA ÍNTEGRA	86.186	0	86.186	260.174	0	260.174	346.360	0	346.360
7. Hobariak eta ezarpen bikoitzagatik kenkariak	7. Bonificaciones y deducciones por doble imposición	1.291	0	1.291	3.992	0	3.992	5.282	0	5.282
8. Kenkariak inbertsioengatik	8. Deducciones por inversiones	19.331	0	19.331	65.025	0	65.025	84.356	0	84.356
9. KUOTA EFEKTIBO POSITIBOA (6-7-8)	9. CUOTA EFECTIVA POSITIVA (6-7-8)	65.564	0	65.564	191.157	0	191.157	256.722	0	256.722
10. Atxikipenak	10. Retenciones	3.106	2.725	5.831	45.842	49.253	95.095	48.948	51.978	100.926
11. Zatikaturako ordainketak	11. Pagos fraccionados	24.420	11.001	35.421	8.598	435	9.033	33.018	11.435	44.454
12. ORDAINDU (+) EDO ITZULTZEKO (-)	12. CUOTA DIFERENCIAL A INGRESAR(+)	38.039	-13.726	24.312	136.717	-49.688	87.029	174.755	-63.414	111.342
KUOTA DIFERENTZIALA (9-10-11)	O A DEVOLVER (-) (9-10-11)									
13. Doiketak	13. Ajustes	33	27	60	336	27	363	369	54	422
14. ORDAINDU (+) EDO ITZULTZEKO (-)	14. LIQUIDO A INGRESAR(+) O LIKIDOA (12+13)	38.071	-13.699	24.372	137.053	-49.661	87.392	175.124	-63.360	111.764
PRO MEMORIA :	PRO MEMORIA :									
15. Herri ogasunari egindako ordainketak (10+11+14)	15. Ingresos en la hacienda pública (10+11+14)	65.597	27	65.624	191.494	27	191.520	257.090	54	257.144

Zenbatekoa mila eurokotan / Importe en miles de euros



#### 4. SOZETATEEN ZERGA-PIZGARRIAK. 2017KO EKITALDIA.

##### 4.0. SARRERA

2017. urtean 3.014 **sozietate** bildu dira zerga-pizgarrietara, 2016an baino %2,1 gehiago. Azken urteetan goranzko joera bat nabaritu da, hazkunde tasak oso ezberdinak izan badira ere.

Enpresa horiek **egindako inbertsio eta gastuak** %53,0ko igoera izan du eta 927 milioi eurokoa izan da guztira. Aktibo finko materiala kontzeptua helburu nagusi da (kopuru osoaren %81,0), eta beste inbertsio batzuek kontzeptuak gainerako %19,0a metatu du. **Kenkari aplikagarri osoa 151 milioi eurokoa da.** Kenkari horren %47,2 aktibo finko materialetik dator, %40,3 beste inbertsio batzuetatik, eta gainerako %12,5a enplegu sorreratik.

**Aktibo finko materialaren** barruan eraikuntzetan inbertitutako zenbatekoa nabarmentzen da (275 milioi euro), makinerietan inbertitutakoa (229 milioi) eta bestelako instalazioetan egindako inbertsioa (75 milioi).

**Beste inbertsio batzuei** dagokienez, I+G jardueretan inbertitutakoa lehen tokian ageri da 133 milioi eurekin, eta atzetik berrikuntza teknologikoan egindakoa dator (26 milioi euro).

**Izaera juridikoari** begiratzuz gero, enpresa kopururik handiena erantzukizun mugatuko sozietateak dira (%76,4). Sozietate hauek dira gehien inbertitu dutenak (zenbateko osoaren %33,9), eta kenkari gehien aplikatu dezaketenak ere (%41,8).

Ekonomiaren **oinarrizko hiru sektoreen arabera egindako sailkapenak** baieztatzen du lehen sektoreak oso garrantzi eskasa duela, eta beste inbertsio batzuetan industria nagusitzen dela. Aktibo finko materialean egindako inbertsioan kopuru handiena duen sektorea zerbitzuena da.

#### 4. INCENTIVOS FISCALES DE SOCIEDADES. EJERCICIO 2017

##### 4.0. INTRODUCCIÓN

Han sido 3.014 las **sociedades** acogidas a incentivos fiscales en 2017, un 2,1% más que en 2016. Se observa una tendencia alcista en los últimos años, aunque las tasas de crecimiento han sido muy dispares.

El total de **la inversión y gasto realizados** por estas empresas ha aumentado un 53,0%, situándose en 927 millones de euros. El destino principal es el concepto que abarca a los activos fijos materiales (81,0% del total) y el concepto otras inversiones acumula el 19,0% restante. La **deducción total aplicable** es de 151 millones de euros. Esta deducción procede en un 47,2% del activo fijo material, en un 40,3% de otras inversiones y en el 12,5% restante de la creación de empleo.

Dentro del **activo fijo material nuevo** los mayores importes de inversión se registran en construcciones (275 millones de euros), maquinaria (229 millones) y otras instalaciones (75 millones).

En **otras inversiones**, las realizadas en I+D ocupan la primera posición, con 133 millones de euros, seguidas por las innovaciones tecnológicas (26 millones de euros).

Según la **forma jurídica**, el grupo más numeroso de empresas lo constituyen las sociedades de responsabilidad limitada (76,4%). Estas sociedades son también las que más invierten (33,9% del total) y las que más deducciones pueden aplicarse (41,8%).

Clasificando las empresas según **los tres sectores básicos** de la economía, se confirma la escasa importancia del sector primario y la superioridad de la industria en otras inversiones. En inversión en activo fijo material el sector con mayor importe es el sector servicios.



**Helbide sozialaren arabera** banatuta, Donostiak enpresa kopururik handiena hartzen du (%27,4) eta bera da, bigarren gehien inbertitu duena (%13,6) eta kenkari aplikagarriak handiena daukana (%17,4). Debagoiena inbertsiorik handiena egiten duena da, %14,1, eta kenkari aplikagarri bigarren handiena sortu duena, %12,7arekin.

#### 4.1. SOZETATE KOPURUA

##### Zenbat sozietate bildu dira zerga-pizgarrietara?

3.014 sozietate bildu dira 2017. urtean zerga-pizgarrietara, ekitaldi horretan Sozietateen gaineko Zerga aitortu duten 26.093 enpresen %11,6.

##### Azken urteetako bilakaera

2014-2017 epealdian gora egin du Sozietateen gaineko Zergan pizgarri fiskalak aplikatu dituzten enpresen kopuruak.

2014ko ekitaldian 2.450 enpresa bildu ziren pizgarrietara, eta 2017an 3.014 enpresa izan dira bildutakoak. 2015. urtean, aurreko ekitaldian baino %11,1 (epealdiko igoera handiena) gehiago izan ziran. 2016an %8,4koa izan zen hazkunde tasa eta 2017an igoerarik txikiena gertatu zen, %2,1eko tasarekin.

Según el **domicilio social**, Donostia es la que más empresas acoge (27,4%), la segunda que más invierte (13,6%) y la de mayor deducción aplicable (17,4%). Debagoiena es la que más invierte (14,1%) y la segunda que mayor deducción aplicable (12,7%) genera.

#### 4.1. NÚMERO DE SOCIEDADES

##### ¿Cuántas sociedades se han acogido a los incentivos fiscales?

Durante el año 2017 se han acogido a los incentivos fiscales 3.014 sociedades, el 11,6% de las 26.093 empresas que presentan declaración en ese ejercicio por el Impuesto sobre Sociedades.

##### Evolución de los últimos años

En el periodo 2014-2017 ha ido creciendo el número de sociedades que aplican incentivos fiscales en el Impuesto sobre Sociedades.

De las 2.450 empresas que en el ejercicio 2014 se acogían a los incentivos fiscales se ha llegado a las 3.014 en 2017. En el año 2015 se produce una tasa de crecimiento del 11,1% (mayor incremento del periodo) respecto al ejercicio anterior. En 2016 el crecimiento fue del 8,4%, y en 2017 se produce el menor incremento con una tasa del 2,1%.

GRÁFICO 4.1. GRAFIKOA  
Pizgarrietara bildutako sozietate kopuruaren bilakaera  
Evolución del número de sociedades acogidas

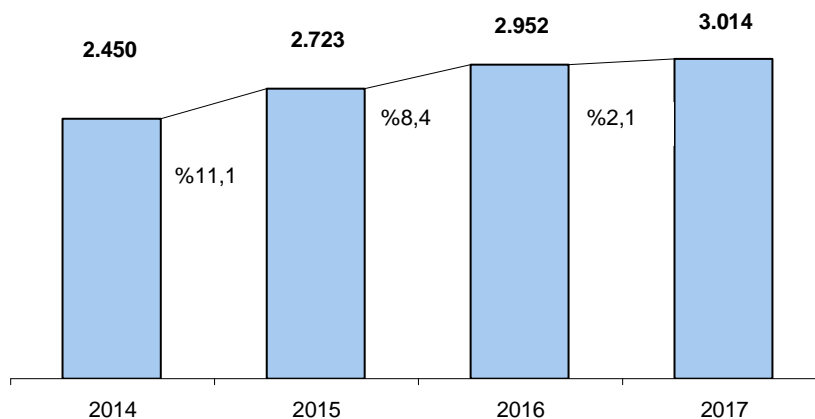

#### 4.2. ZERGA NEURRIAK

##### 927 milioi euro inbertitu dira guztira

2017ko ekitaldian 927 milioi euroko inbertsio eta gastua egin da guztira, 2016koan baino %53,0 gehiago.

Batez beste, enpresa bakoitzak 406.020 euro inbertitu ditu. 2016. urtearekin alderatuta, batez besteko inbertsio hori 88.660 eurotan handitu da (%27,9), inbertsio osoa enpresa kopurua baino gehiago hazi delako.

Analisisa egiterakoan, hiru talde handitan banatu ditugu zerga neurriak. Hona hemen nola banatu den inbertitutako zenbateko osoa (enplegu sorreraren kasuan, ez dela ezer inbertitu iritzi diogu):

- **Aktibo finko materiala:** 751 milioi euro (%81,0).
- **Beste inbertsio batzuk** (I+Gko inbertsio eta gastua, berrikuntza ez teknologikoa...): 176 milioi euro (%19,0).
- **Enplegu sorrera:** -

#### 4.2. MEDIDAS FISCALES

##### Total invertido: 927 millones de euros

En el ejercicio 2017 la inversión y gasto total realizados ascienden a 927 millones de euros, importe superior en un 53,0% al de 2016.

Como media, cada una de las empresas invirtió 406.020 euros. Respecto al ejercicio 2016 esta inversión media ha aumentado en 88.660 euros, un 27,9%, debido a que el incremento de la inversión total es mayor que el aumento del número de empresas.

A la hora del análisis, se han dividido las medidas fiscales en tres grandes grupos. El total invertido se distribuye de la siguiente manera (para el de creación de empleo no se considera que haya ningún importe de inversión):

- **Activo fijo material:** 751 millones de euros (81,0%).
- **Otras inversiones** (gastos e inversión en I+D, innovación no tecnológica...): 176 millones de euros (19,0%).
- **Creación de empleo:** -

GRÁFICO 4.2. GRAFIKOA  
**Inbertsioaren eta gastuaren banaketa**  
Distribución de la inversión y gasto



GRÁFICO 4.3. GRAFIKOA  
**Kenkari aplikagarriaren banaketa**  
Distribución de la deducción aplicable



**Kenkari aplikagarria: 151 milioi euro**

Ekitaldiko kenkari aplikagarriak 151 milioi euroko zenbatekoa eman du, 2016an baino %33,8 gehiago. Batez besteko kenkaria, aldiz, 50.014 eurokoa da. Hona hemen sailkapena taldeen arabera:

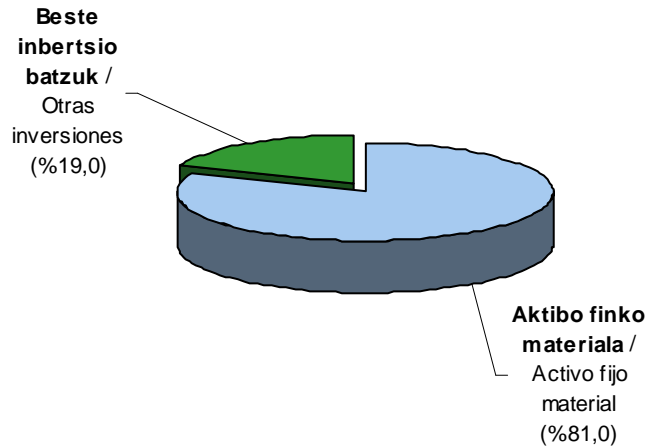
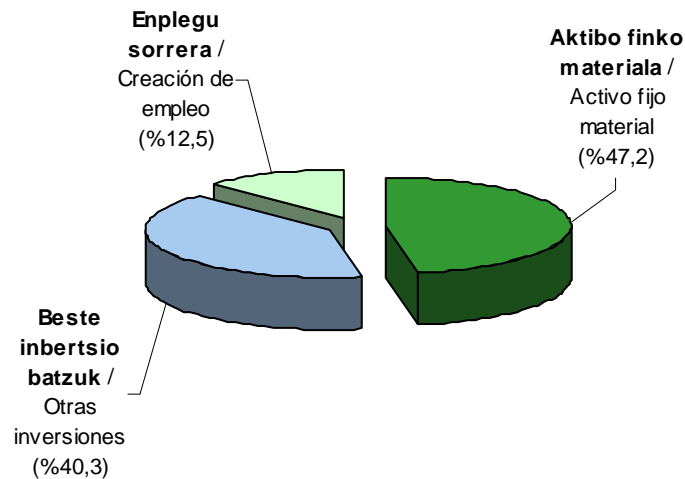
- **Aktibo finko materiala:** 71 milioi euro (%47,2).
- **Beste inbertsio batzuk:** 61 milioi euro (%40,3).

**Deducción aplicable: 151 millones de euros**

La deducción aplicable en el ejercicio ascendió a 151 millones de euros, un 33,8% mayor que en 2016. La deducción media se elevó a 50.014 euros. Por grupos se clasifica de la siguiente manera:

- **Activo fijo material:** 71 millones de euros (47,2%).
- **Otras inversiones:** 61 millones de euros (40,3%).



- **Enplegu sorrera:** 19 milioi euro (%12,5).

- **Creación de empleo:** 19 millones de euros (12,5%).

#### **Aktibo finko materialean egindako inbertsioa**

Egindako inbertsioaren eta gastuaren zenbatekoari dagokionez, azpimarratu behar da 2017 ekitaldian aktibo finko materialean inbertitutakoa dugu garrantzitsuena. Bi mota bereizten dira:

1. Aktibo finko material berrian egindako inbertsioa (%5eko kenkaria): 51 milioi euroko inbertsioa eta hiru milioi euroko kenkaria.
2. Aktibo finko material berrian egindako inbertsioa (%10eko kenkaria): 700 milioi euroko inbertsioa eta 69 milioi euroko kenkaria.

2014. urtean, inbertsio produktiboetarako erreserba bereziari dagokion kenkaria desagertu zen. Kenkari honek, zati batean behintzat, parekoa du oinarri ezargarrarian aplikagarri den murrizketan: Ekintzaitza sustatzeko eta ekoizpen jarduera sendotzeko erreserba berezia.

Guztira 1.544 enpresa bildu dira neurri honetara, aurreko urtean baino %8,9 gehiago. Egindako inbertsioek eta kenkariak, aldiz, portzentaia handiagoan egin dute gora, (%76,1ean inbertsioak eta %75,4an kenkariak).

#### **Zein aktibo finko material berritan inbertitu da gehien?**

Inbertitu diren 751 milioi euroak zertarako erabili diren begiratzuz gero, honela sailkatu ditzakegu handienetik txikienera:

- Eraikuntzak: 275 milioi (%36,7).
- Makineria: 229 milioi euro (%30,5).
- Bestelako instalazioak: 75 milioi (%9,9).
- Instalazio teknikoak: 42 milioi (%5,6).
- Garraio elementuak: 38 milioi (%5,0).
- Inbertsioa eraikuntzetan: 37 milioi (%4,9).
- Aplikazio informatikoak: 23 milioi (%3,1).
- Altzariak: 15 milioi (%2,0).
- Infor. prozesatzeko ekipoak: 13 milioi (%1,7).
- Beste ibilgetu materiala: 5 milioi euro (%0,7).

Ekitaldi honetan ere bi talde nabarmentzen dira

#### **Inversión en activo fijo material**

En cuanto al importe de inversión y gasto realizados, la inversión en activo fijo material es la más importante en el ejercicio 2017. Se divide en dos tipos:

1. Inversión en activo fijo material nuevo (deducción del 5%): 51 millones de euros de inversión y tres millones de deducción.
2. Inversión en activo fijo material nuevo (deducción del 10%): 700 millones de euros de inversión y 69 millones de deducción.

En 2014 desapareció la deducción por aportación a reserva especial para inversiones productivas, que es sustituida en parte por una reducción aplicable en la base imponible en concepto de reserva para fomento del emprendimiento y reforzamiento de la actividad productiva.

En total se han acogido a esta medida 1.544 empresas, un 8,9% más que el año anterior. Sin embargo, las inversiones realizadas y las deducciones han aumentado en un porcentaje superior (el 76,1% las inversiones y el 75,4% las deducciones).

#### **¿En qué tipo de activo fijo material nuevo se invierte más?**

Los 751 millones de euros de inversión se clasifican, de mayor a menor, según su destino de la siguiente manera:

- Construcciones: 275 millones (36,7%).
- Maquinaria: 229 millones de euros (30,5%).
- Otras instalaciones: 75 millones (9,9%).
- Instalaciones técnicas: 42 millones (5,6%).
- Elementos de transporte: 38 millones (5,0%).
- Invers. en construcciones: 37 millones (4,9%).
- Aplicaciones informáticas: 23 millones (3,1%).
- Mobiliario: 15 millones (2,0%).
- Equip. procesos de infor: 13 millones (1,7%).
- Otro inmoviliz. material.: 5 millones (0,7%).

También en este ejercicio destacan las inversiones



230 milioi eurotik gorako edo inguruko inbertsioak jasotzeagatik: makineria eta eraikuntzak.

Kenkari oinarri aplikagarriek inbertsioaren banaketa bera ageri dute aktibo-moten arabera: eraikuntzak (%36,5), makineria (%30,5) eta bestelako instalazioak (%10,0).

en maquinaria y en construcciones, con importes superiores o próximos a los 230 millones de euros.

Las bases de deducciones aplicables presentan la misma distribución por clases de activos que la inversión: construcciones (36,5%), maquinaria (30,5%) y otras instalaciones (10,0%).

GRÁFICO 4.4. GRAFIKOA

**Aktibo finko materialean egindako kenkari oinarriaren banaketa, inbertsio motaren arabera**

Distribución de la base de deducción en activo fijo material por tipo de inversión

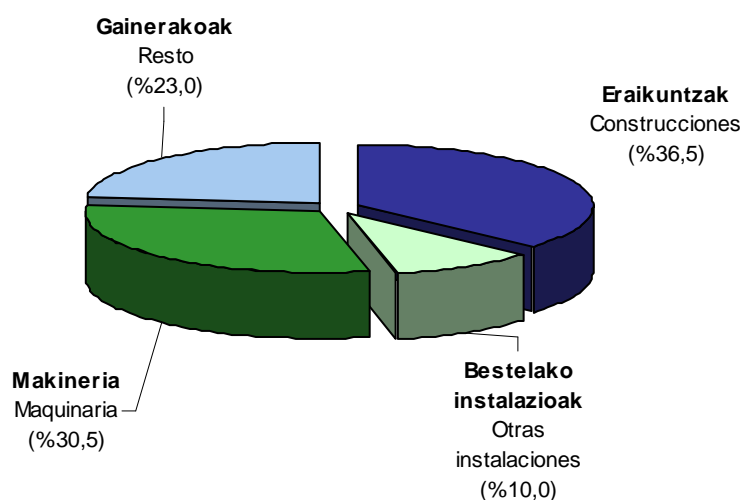

#### Beste inbertsio batzuk

Guztira 176 milioi eurokoa da “beste inbertsio batzuei” dagokien zenbatekoa, 2016an baino %1,9 gutxiago. Jaitsiera honi esker eta aktibo finko materialean egindako inbertsioak %76,1 igo direlako, kontzeptu honek pisua galdu du inbertsio eta gastu osoaren egituran (2016koa baino 10,6 puntu txikiagoa baita).

“Beste inbertsio batzuk” kontzeptuka banatuz gero, zenbatekorik handiena I+G jardueretan egindako inbertsioei dagokie (133 milioi eurokoak izan dira guztira, beste inbertsio batzuen %75,7 eta ekitaldiko inbertsio osoaren %14,4). 2016. urtean 2015. urtearekin alderatuta %6,2 jaitsi ondoren, 2017an %5,2 igo dira.

Atzetik honako hauek datoz: berrikuntza teknologikoan eginiko inbertsioak 26 milioi euro (“beste inbertsio batzuk” taldearen zenbateko osoaren %14,6) eta, lehentasunezkoztat jotzen diren jardueretan edo programetan eginiko

#### Otras inversiones

El importe total de “otras inversiones” asciende a 176 millones de euros, lo que supone una disminución del 1,9% respecto a 2016. Debido a esta disminución y a que las inversiones en activos fijos materiales han aumentado el 76,1%, presenta una menor participación en la estructura de inversión y gasto total (10,6 puntos inferior a 2016).

Desglosando “otras inversiones” por conceptos, el mayor importe corresponde a las Inversiones en I+D (133 millones de euros, que suponen el 75,7% de otras inversiones y el 14,4% de la inversión total del ejercicio). Tras disminuir el 6,2% en 2016 respecto a 2015, aumentan el 5,2% en 2017.

Les siguen, con 26 millones de euros, las inversiones en innovación tecnológica (14,6% del importe total del grupo “otras inversiones”), y con 8 millones las inversiones en actividades o programas prioritarios (4,6% del importe total del grupo).

inbertsioak 8 milioi euro (taldearen zenbateko osoaren %4,6).

Sozietate gehienek lehenasunezkoztat jotzen diren jarduera edo programagatik aplikatu dituzte kenkariak: 648 sozietate.

El concepto por el que aplican deducciones el mayor número de sociedades es el de actividades o programas prioritarios: 648 sociedades.

GRÁFICO 4.5. GRAFIKOA  
**Beste inbertsio batzuk. Inbertsioaren banaketa**  
 Otras inversiones. Distribución de la inversión



GRÁFICO 4.6. GRAFIKOA  
**Beste inbertsio batzuk. Kenkarien banaketa**  
 Otras inversiones. Distribución de las deducciones



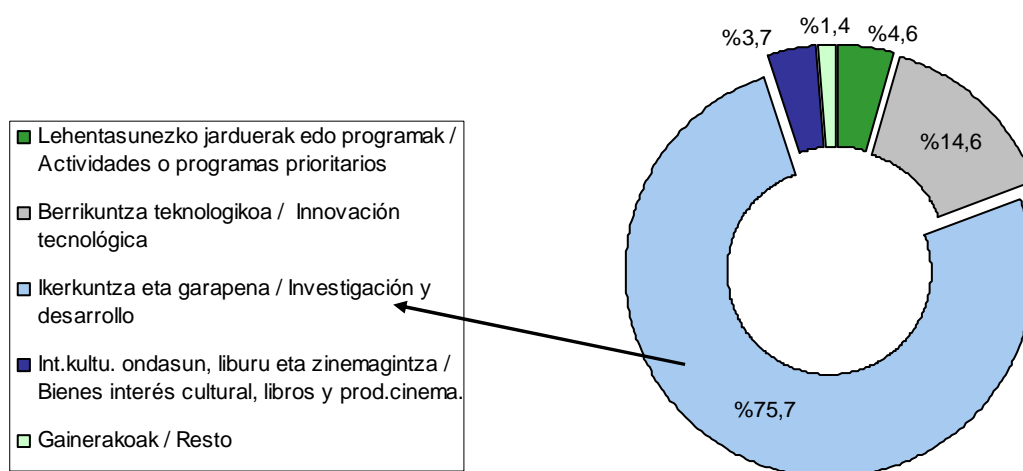
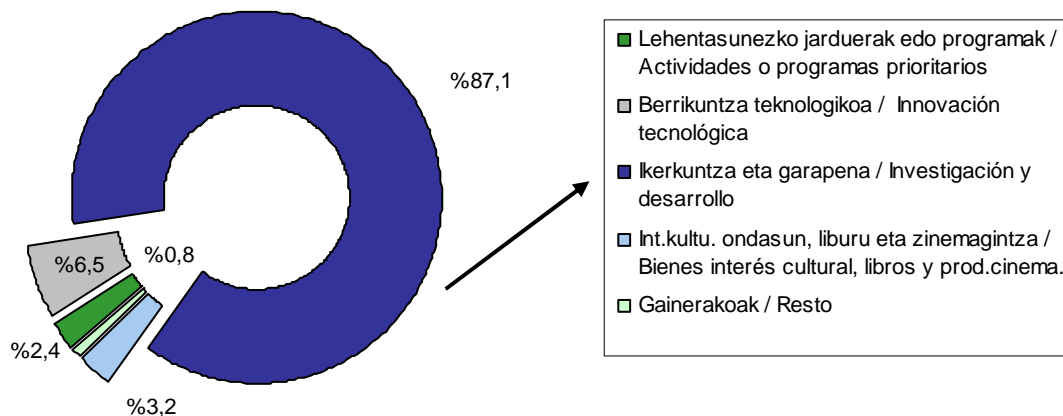

Kenkarien zenbatekoari dagokionez, "beste inbertsio batzuegatik" aplikagarri direnek (%40,3), aktibo finko materialagatik aplikatu daitezkeenak (%47,2) baino txikiagoak dira. I+G jardueretan egindako gastu eta inbertsioek kenkarien zatirik handiena hartzen dute (%87,1) eta berrikuntza teknologikoan egindako inbertsioek atzetik datoz (6,5%).

#### Enplegu sorrera

Neurri honetara 1.293 enpresa bildu dira, eta kenkari aplikagarria 19 milioi eurokoa izan da, ekitaldiko kenkarien kopuru osoaren %12,5. Bitan banatzen da neurri hau:

- Kenkari orokorra: 1.278 enpresa eta 16,9 milioi euro.
- Kenkari berezia: 27 enpresa eta 2,0 milioi euro.

2016. urtearekin alderatuta, kenkari hau aplikatu duten enpresen kopurua %1,7 igo da, baina zenbatekoak %39,9 igo dira.

Enplegu sorrerari emandako pizgarri horien ondorioz, 3.649 pertsona gehiagok lortu dute lan kontratu mugagabea.

En cuanto al importe de las deducciones, las aplicables por el conjunto de "otras inversiones" (40,3% del total) es inferior a las de activos fijos materiales (47,2%). Dentro de este grupo los gastos e inversiones en I+D se benefician de las mayores deducciones (87,1%), seguidas por las inversiones en innovación tecnológica (6,5%).

#### Creación de empleo

El número de empresas acogidas asciende a 1.293 y la deducción aplicable es de 19 millones de euros, el 12,5% de las deducciones totales del ejercicio. Esta medida se divide en dos:

- Deducción general: 1.278 empresas y 16,9 millones de euros.
- Deducción especial: 27 empresas y 2,0 millones de euros.

Aunque el número de empresas que han aplicado esta deducción aumenta el 1,7% con respecto a 2016, en lo que respecta al importe ha aumentado el 39,9%.

Como consecuencia de estos incentivos a la creación de empleo, el personal contratado con contrato laboral indefinido se incrementa en 3.649 personas.

GRÁFICO 4.7. GRAFIKOA  
Kenkariak enplegua sortzeagatik  
Deducciones por creación de empleo

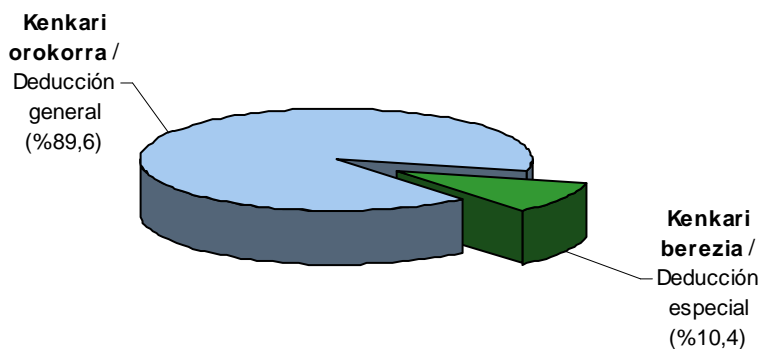



#### 4.3. PIZGARRIETARA BILDUTAKO ENPRESEN IZAERA JURIDIKOA

##### Erantzukizun mugatuko sozietateak: ugarienak

Enpresak lau taldetan banatzen dira, honako modu honetan:

- 1) Sozietate anonimoak: 506 (%16,8).
- 2) Erantzukizun mugatuko sozietateak: 2.303 (%76,4).
- 3) Sozietate kooperatiboak: 146 (%4,8).
- 4) Bestelako sozietateak: 59 (%2,0).

#### 4.3. FORMA JURÍDICA DE LAS EMPRESAS ACOGIDAS

##### Las sociedades de responsabilidad limitada: las más numerosas

Las empresas se clasifican en cuatro grupos de la siguiente manera:

- 1) Sociedades anónimas: 506 (16,8%).
- 2) Sociedades de responsabilidad limitada: 2.303 (76,4%).
- 3) Sociedades cooperativas: 146 (4,8%).
- 4) Otras sociedades: 59 (2,0%).

GRÁFICO 4.8. GRAFIKOA  
Inbertsioaren eta kenkariaren banaketa izaera juridikoaren arabera  
Distribución de la inversión y deducción por forma jurídica

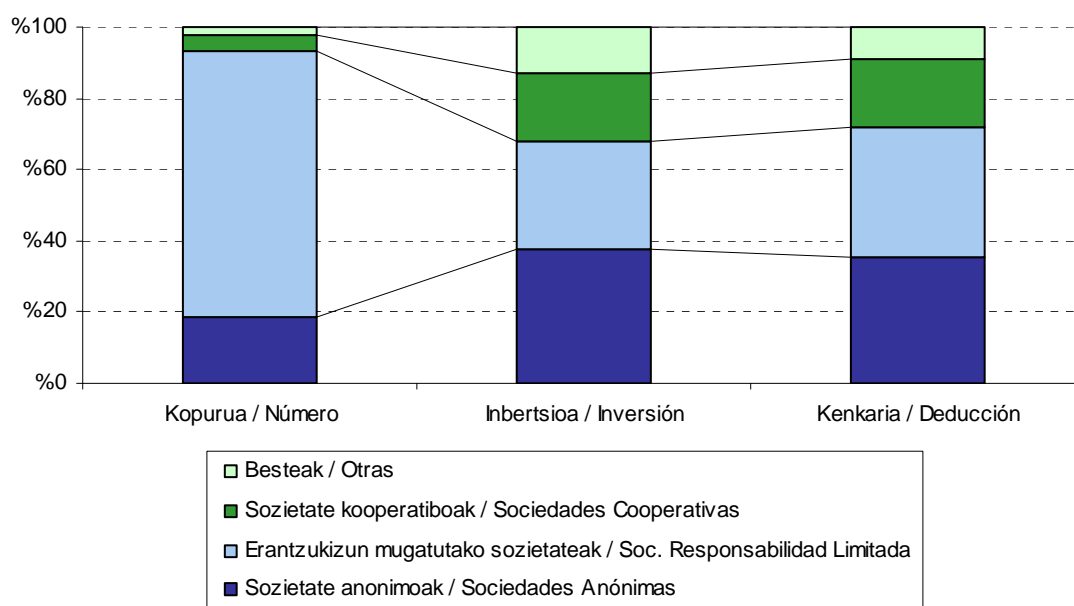

##### Erantzukizun mugatuko sozietateak: gehien inbertitu dutenak

Erantzukizun mugatuko sozietateak 314 milioi euro inbertitu dituzte “aktibo finko materialetan” eta “beste inbertsio batzuetan”, eta ekitaldiko inbertsio guztien %33,9 metatu dute.

##### Las sociedades de responsabilidad limitada: las que más invierten

Las sociedades de responsabilidad limitada han invertido 314 millones de euros en activos fijos materiales y “otras inversiones”, acumulando el 33,9% de las inversiones totales del ejercicio.



Sozietate anonimoak kopuruz sozietate guztien %16,8 izan arren, inbertsio osoaren %24,1 hartzen dute.

Enpresa bakoitzeko batez besteko inbertsioari dagokionez, "beste batzuk" taldeak ditu 2017. urtean baliorik handienak, 5.578.015 euro enpresako. Atzetik sozietate kooperatiboen taldea dator: 1.370.346 euro batez beste. Pizgarrietara bildutako entitate guztien batez bestekoa askoz txikiagoa da: 406.020 euro.

Enplegu sorrerari dagokionez, erantzukizun mugatutako sozietateek izan dute kontratatutako pertsonen kopururik handiena (2.691 langile gehiago, hazkunde osoaren %73,8). Kontratatutako pertsonen batez bestekoari erreparatuz gero, sozietate anonimoak eta sozietate kooperatiboak gailentzen dira.

**Kenkari aplikagarria: zatirik handiena erantzukizun mugatukoak metatu dute**

Ekitaldiko kenkari guztien %41,8 erantzukizun mugatuko sozietateek egin dute, eta sozietate anonimoek %25,9. Batez besteko zenbatekorik handiena "beste batzuk" taldeak dute (401.570 euro), batez besteko orokorra 50.014 eurokoa izan den bitartean.

#### 4.4. AKTIBO FINKO MATERIALEAN EGINDAKO INBERTSIO TARTEAK

**Enpresen %48 baino gehiagok ez du aktibo finko materialean inbertitu**

Aktibo finko materialean egindako inbertsioa aintzat harturik, bost taldetan bana ditzakegu pizgarrietara bildutako enpresak:

1. Inbertsiorik gabe: 1.470 (%48,8).
2. 30.000 euro baino gutxiago: 627 (%20,8).
3. 30.000 eta 150.000 euro bitartean: 480 (%15,9).

Las sociedades anónimas, representando un 16,8% del total de sociedades, realizan el 24,1% de la inversión total.

En cuanto a la media de inversión por empresa, en este ejercicio, el grupo de "otras" presenta el mayor importe medio, 5.578.015 euros por empresa. Le sigue el grupo de las sociedades cooperativas, con un promedio de 1.370.346 euros. La media para el total de entidades acogidas es mucho menor: 406.020 euros.

Por lo que respecta a la creación de empleo, las sociedades de responsabilidad limitada han presentado el mayor número de personas contratadas (2.691 trabajadores, que representan el 73,8% del total). En términos de promedio de personas contratadas, sin embargo, son superadas por las sociedades anónimas y las sociedades cooperativas.

**Deducción aplicable: las de responsabilidad limitada acumulan la mayor parte**

Las sociedades de responsabilidad limitada acumulan el 41,8% de la deducción total del ejercicio, frente al 25,9% de las sociedades anónimas. El grupo de "otras" presenta el mayor importe medio, 401.570 euros por empresa, frente a los 50.014 euros de deducción media general.

#### 4.4. TRAMOS DE INVERSIÓN REALIZADA EN ACTIVO FIJO MATERIAL

**Más del 48% de las empresas no invierte en activo fijo material**

Dividimos a las empresas acogidas en seis grupos según el importe de la inversión realizada en activo fijo material, de la siguiente manera:

1. Sin inversión: 1.470 (48,8%).
2. Menos de 30.000 euros: 627 (20,8%).
3. Entre 30.000 y 150.000 euros: 480 (15,9%).

4. 150.000 eta 600.000 euro bitartean: 270 (%9,0).
5. 600.000 eta 3.000.000 euro bitartean: 141 (%4,7).
6. 3.000.000 euro baino gehiago: 26 (%0,9).

4. Entre 150.000 euros y 600.000 euros: 270 (9,0%).
5. Entre 600.000 euros y 3.000.000 de euros: 141 (4,7%).
6. Más de 3.000.000 de euros: 26 (0,9%).

#### Azken tartetean metatu da inbertsioa

Aktibo finko materialean egindako inbertsioaren %94 baino gehiago azken hiru tartetean metatu da; azken tarteko 26 enpresek (3.000.000 eurotik gorakoek) 450 milioi euro inbertitu dituzte, kopuru osoaren %59,9.

#### La inversión se acumula en los últimos tramos

Más del 94% de la inversión en activo fijo material se acumula en los tres últimos tramos; las 26 empresas del último tramo (más de 3.000.000) invierten 450 millones de euros, el 59,9% del total.

GRÁFICO 4.9. GRAFIKOA  
Aktibo finko materialean egindako inbertsioa, tarteen arabera  
Inversión en activo fijo material por tramos

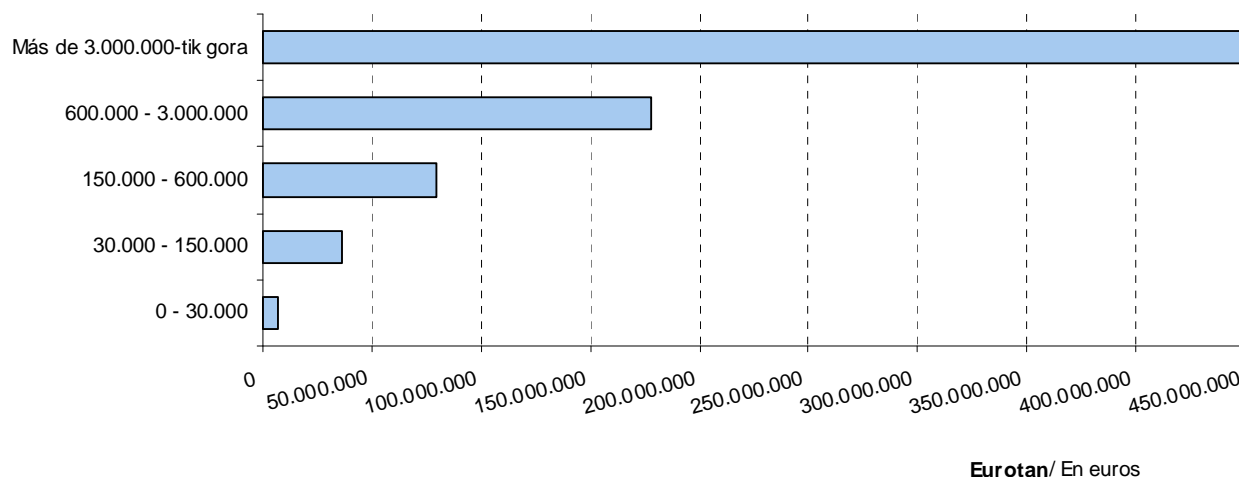

#### 4.5. BILDUTAKO ENPRESAK JARDUERA SEKTOREAREN ARABERA

**Ekonomiaren oinarritzko hiru sektoreak: sailkapena**

Zerga-pizgarrietara bildutako enpresak hartu eta jardueraren arabera sailkatzen baditugu ekonomiaren oinarritzko hiru sektoreak aintzat hartuta, honako kopuru eta portzentajeak ageri dira:

#### 4.5. EMPRESAS ACOGIDAS, POR SECTOR DE ACTIVIDAD

**Los tres sectores básicos de la economía: clasificación**

Si clasificamos las empresas acogidas a incentivos fiscales según su actividad en los tres sectores básicos de la economía, el número y porcentaje de empresas en cada sector es el siguiente:

GRÁFICO 4.10. GRAFIKOA

**Zerga-pizgarriak aplikatzen dituzten enpresen kopurua. Sailkapena hiru sektoretan**

Número de empresas que aplican incentivos fiscales. Clasificación en tres sectores

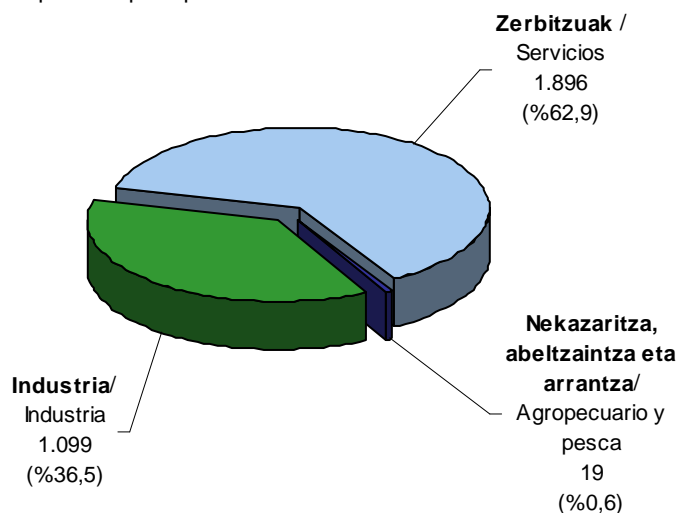

Inbertsioaren eta kenkari aplikagarriaren banaketek hauxe erakusten du:

- Nekazaritza, abeltzaintza eta arrantza sektorearen datuek ez dute inolako pisurik.
- Zerbitzuak gehien inbertitu duen sektorea da, aktibo finko materialean (430 milioi euro, kopuru osoaren %57,3). Industria da beste inbertsio batzuetan gehien inbertitu duena (128 milioi euro inbertitu ditu, %72,4).
- Industriak kenkari aplikagarri osoaren %54,5 metatu du, eta zerbitzuek %45,4.

La distribución de la inversión y deducción aplicable pone de manifiesto que:

- Los datos del sector agropecuario y pesca son irrelevantes.
- Los servicios son el sector que más invierte en activo fijo material (430 millones, el 57,3% del total). La industria invierte más en otras inversiones (128 millones, el 72,4%).
- En la deducción total aplicable la industria acumula el 54,5% y los servicios el 45,4%.

**Sailkapena 22 jarduera sektoretan**

Enpresen jarduera nagusia Jarduera Ekonomikoen gaineko Zergaren zein epigrafetan dagoen alta emanda kontuan hartuz egiten da sailkapen hau. Hauexek dira ondorio nagusiak:

- Pizgarrietara bildutako enpresa kopurua: merkataritzaren azpisektorea da aipagarriena, 864 sozietaterekin ekitaldiko kopuru osoaren %28,7 hartzen baitu. Atzetik, bestelako

**Clasificación en 22 sectores de actividad**

Esta clasificación tiene en cuenta el epígrafe de la actividad principal en el que figuran dados de alta en el Impuesto sobre Actividades Económicas. Las principales conclusiones que se obtienen son:

- Número de empresas acogidas: el subsector del comercio es el más representativo, ya que con 864 sociedades supone el 28,7% del conjunto del ejercicio. Le siguen de cerca otros



merkataritza zerbitzuak dator, 753 enpresa bildu dira (%25,0). Eta urrutiago, eraikuntza, 210 enpresarekin (%7,0).

servicios comerciales, con 753 empresas acogidas, que representan el 25,0%, y, algo más de lejos, construcción con 210 empresas (7,0%).

- Aktibo finko materialean inbertitutako kopuruari dagokionez, garraioa eta komunikazioak adarra gailentzen da (253 milioi, kopuru osoaren %33,7). Atzetik hauek datoz: bestelako merkataritza zerbitzuak (85 milioi euro eta kopuru osoaren %11,3), merkataritza (77 milioi), eraikuntza metalikoak (65 milioi), eta metal-gaiak (51 milioi).
- Beste inbertsio batzuei dagokienez, makinerien azpisektorea nagusitzen da: 47 milioi euro inbertituta, kopuru osoaren %26,9 hartzen du. Bestelako merkataritza zerbitzuen azpisektoreak jarraitzen die (30 milioi eta beste inbertsio batzuen %17,2).
- Merkataritza sektoreak, kontratatutako pertsonen kopururik handiena izan du (948 pertsona urteko, ekitaldiko kopuru osoaren %26,0), eta horrek 4,7 milioi euroko kenkari aplikagarria (%25,1) ekarri du enplegua sortzeagatik.
- Ekitaldian kenkari gehiago aplikatu ditzakeen adarra garraioa eta komunikazioak da: 27 milioi euro guztira, kopuru osoaren %18,2. Atzetik bestelako merkataritza zerbitzuen sektorea dator (%14,6 eta 22 milioi).

- En cuanto a los importes invertidos en activo fijo material, destaca la rama de transporte y comunicación (253 millones y el 33,7% del total). Les sigue la rama de otros servicios comerciales, con 85 millones de euros de inversión (11,3% del total), comercio (77 millones), construcciones metálicas (65 millones), y artículos metálicos (51 millones).
- En Otras Inversiones destaca el subsector de maquinaria: invierte 47 millones de euros, lo que representa el 26,9% del total. Le sigue, otros servicios comerciales con 30 millones y el 17,2% de Otras Inversiones.
- El sector de comercio, ha realizado el mayor número de contratos indefinidos (948 personas, es decir, el 26,0% del total del ejercicio), lo que conlleva una deducción aplicable por creación de empleo de 4,7 millones de euros (25,1%).
- La rama que más deducciones totales puede aplicarse en el ejercicio es la de transportes y comunicaciones: 27 millones de euros, que representan el 18,2% del total. Le sigue el sector de otros servicios comerciales (14,6% con 22 millones).

GRÁFICO 4.11. GRAFIKOA

**Inbertsioa aktibo finko materialean eta kenkariak guztira. Sektoreen arabera**

Inversión en activo fijo material y total deducciones por sectores

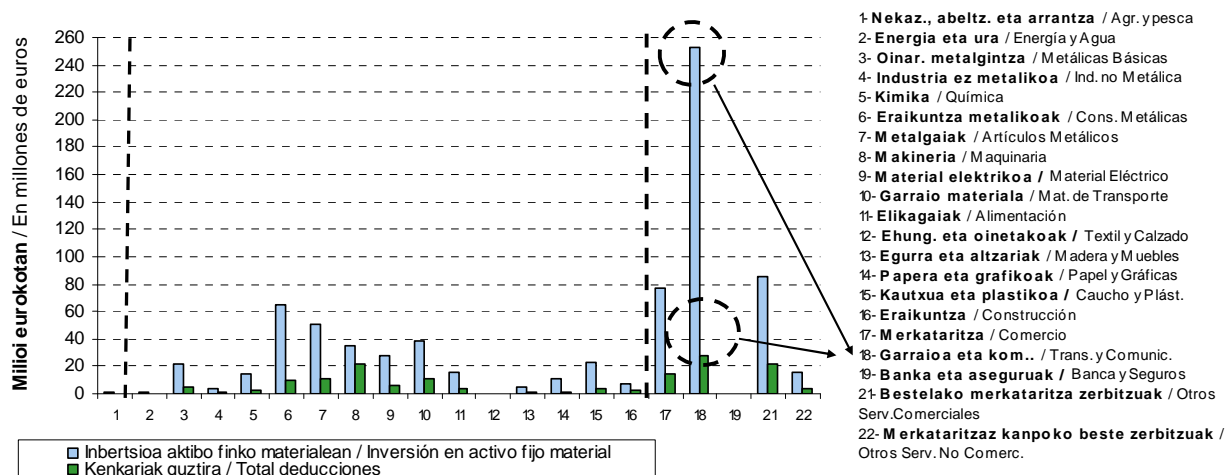



#### 4.6. PIZGARRIETARA BILDUTAKO ENPRESAK, KOKATUTA DAUDEN ESKUALDEAREN ARABERA

Jarraian, enpresa kopurua, inbertsioa eta kenkari aplikagarria aztertuko ditugu zerga neurri bakoitzeko, entitate aitortzailearen helbide soziala zein eskualdetan dagoen kontuan hartuta. Probintziako hiriburua izateak ematen dizkion ezaugarri bereziak direla-eta, Donostia beste eskualde bat dela iritzi diogu. Helbide soziala Gipuzkoatik kanpo dutela aitortu duten sozietateak sailkatu gabekoen taldean sartu dira.

**Donostia da enpresa gehien hartzen dituen.**

Pizgarrietara bildutako enpresen kopurua honela banatzen da:

#### 4.6. EMPRESAS ACOGIDAS, SEGÚN COMARCA DE SU DOMICILIO SOCIAL

Analizamos a continuación la distribución del número de empresas, la inversión realizada y la deducción aplicable por cada medida fiscal, según la comarca donde radica el domicilio social de la entidad declarante. Consideramos al municipio de Donostia como una comarca más, por sus especiales características al ser la capital de la provincia. El grupo de no clasificadas abarca a las sociedades que declaran tener su domicilio social fuera de Gipuzkoa.

**Donostia, la que más empresas acoge.**

La distribución del número de empresas acogidas se realiza de la siguiente manera:

GRÁFICO 4.12. GRAFIKOA  
Pizgarrietara bildutako sozietateak eskualdearen arabera  
Sociedades acogidas por comarca

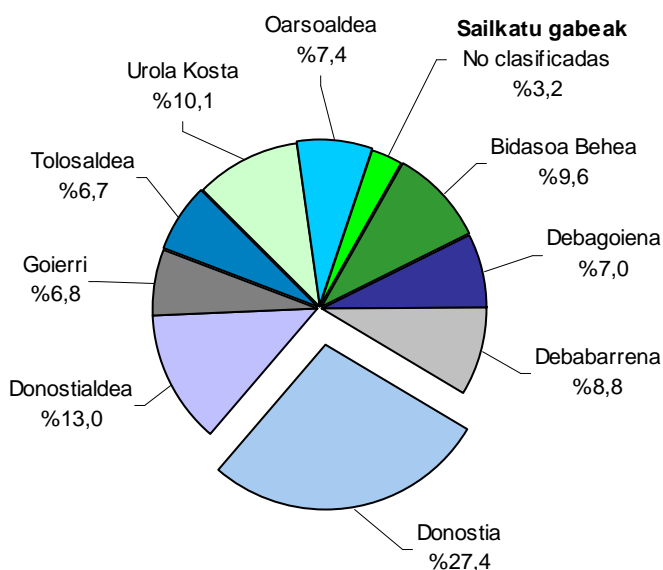

**Donostia** lehen tokian ageri da enpresa kopuruari dagokionez: 827 enpresa guztira, hau da, kopuru osoaren %27,4. Hemen inbertsio osoa Gipuzkoako bigarren handiena da eta kenkari aplikagarria handiena: 125,8 milioi euroko inbertsioa (%13,6) eta 26,2 milioi euroko kenkariak (%17,4).

Zifra horiek zergatik lortzen diren ulertzeko, kontuan eduki behar da entitate askok hiriburuan

**Donostia** ocupa el primer lugar en cuanto a número de empresas: 827, que suponen el 27,4% del total. Ocupa el segundo lugar en inversión total y el primero en deducción aplicable: 125,8 millones de euros (13,6% del total) y 26,2 millones (17,4%), respectivamente.

En estas cifras influye el hecho de que muchas entidades, aun teniendo sus centros de producción



dutela helbide soziala, beren produkzio zentroak probintziako beste toki batzuetan egon arren.

Debagoiena lehenengo tokian ageri da inbertsioari dagokionez, (130,6 milioi euro, hau da, %14,1) eta kenkari aplikagarriari dagokionez bigarren lekuan (19,2 milioi euro, %12,7). Eskualde honetan pizgarrietara bildutako enpresa kopurua Gipuzkoako txikienetakoa da: 211 enpresa, kopuru osoaren %7,0.

Goierrri hirugarren eskualdea da inbertsioan eta kenkari aplikagarrian: 99,1 milioi euroko inbertsioa (%10,7) eta 18,5 milioi euroko kenkariak (%12,3). Eskualde honetan pizgarrietara bildutako enpresa kopurua 206 enpresakoa da, kopuru osoaren %6,8.

repartidos por otros puntos del Territorio, mantienen su domicilio social en la capital.

Debagoiena es la comarca que ocupa el primer lugar en cuanto a inversión, (130,6 millones de euros, es decir, el 14,1% del total), y en cuanto a deducción aplicable, ocupa el segundo lugar (19,2 millones de euros, que suponen el 12,7%). El número de sociedades que en esta comarca se acogen a incentivos fiscales es de los más bajos del Territorio: 211 empresas, es decir, el 7,0% del total.

Goierrri ocupa el tercer lugar en inversión total y en deducción aplicable: 99,1 millones de euros (10,7% del total) y 18,5 millones (12,3%), respectivamente. El número de sociedades que en esta comarca se acogen a incentivos fiscales es de 206 empresas, es decir, el 6,8% del total.

GRÁFICO 4.13. GRAFIKOA

**Inbertsioa guztira, inbertsioa aktibo finko materialean eta kenkariak guztira, eskualdeen arabera**

Inversión total, inversión en activo fijo material y total deducciones por comarcas

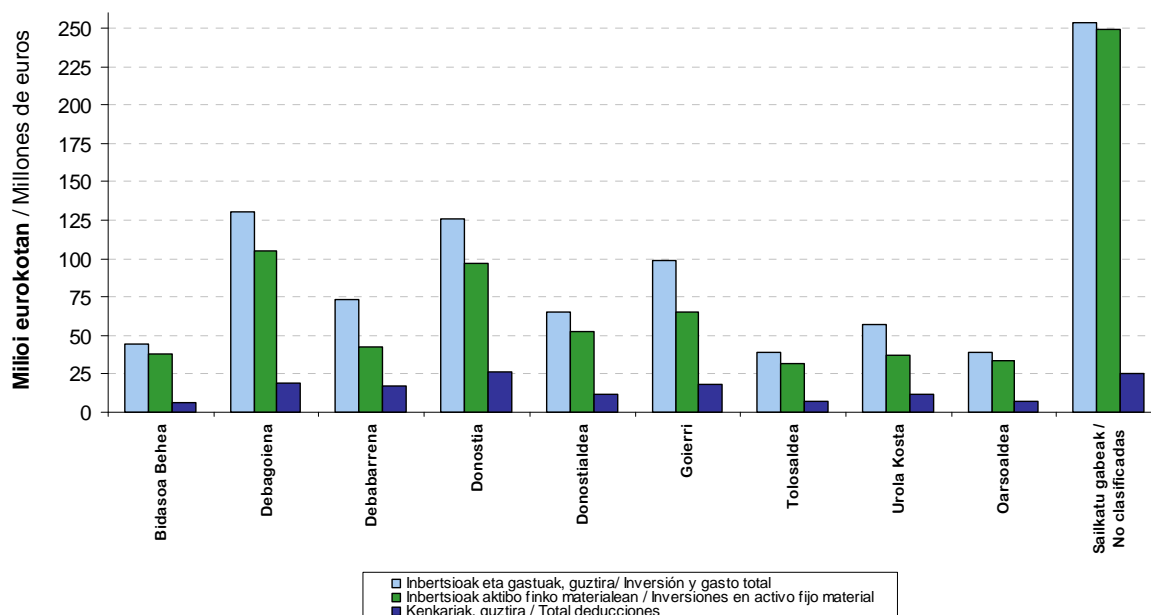

#### 4.7. IKERKUNTZA ETA GARAPENA

Ikerkuntzan eta garapenean eginiko inbertsiogatik aplikagarri den kenkariaren garrantzia kontuan izanik (kenkari handiena sortzen duen kontzeptua da), atal berri bat sortu dugu kenkari honen azterketa sakonago bat egiteko.

Ikerkuntzan eta garapenean eginiko inbertsiogatik aplikagarri den kenkariak dituen datu azpimarragarrienak, eta grafikoetan adierazten direnak:

- Ikerkuntza eta garapenean gehien inbertitu eta kenkari handiena aplikagarri duen sektorea makineria da, 40 milioi euroko inbertsioarekin (guztien %30,0), eta 16 milioi euroko kenkariarekin (guztien %30,1).

#### 4.7. INVESTIGACIÓN Y DESARROLLO

Teniendo en cuenta la importancia de la deducción por inversión en investigación y desarrollo (el concepto por el que se genera mayor deducción), introducimos un nuevo apartado para un análisis más exhaustivo de esta deducción.

Los aspectos más destacados de la deducción por inversiones realizadas en investigación y desarrollo, y que se muestran en los gráficos anteriores son:

- El sector en el que mayor inversión y deducción en investigación y desarrollo se produce es el de maquinaria, con una inversión de 40 millones de euros (30,0% del total), y con una deducción de 16 millones de euros (30,1% del total).

GRÁFICO 4.14. GRAFIKOA  
Inbertsioa eta kenkaria ikerkuntza eta garapenean. Sektoreen arabera  
Inversión y deducción en investigación y desarrollo por sectores

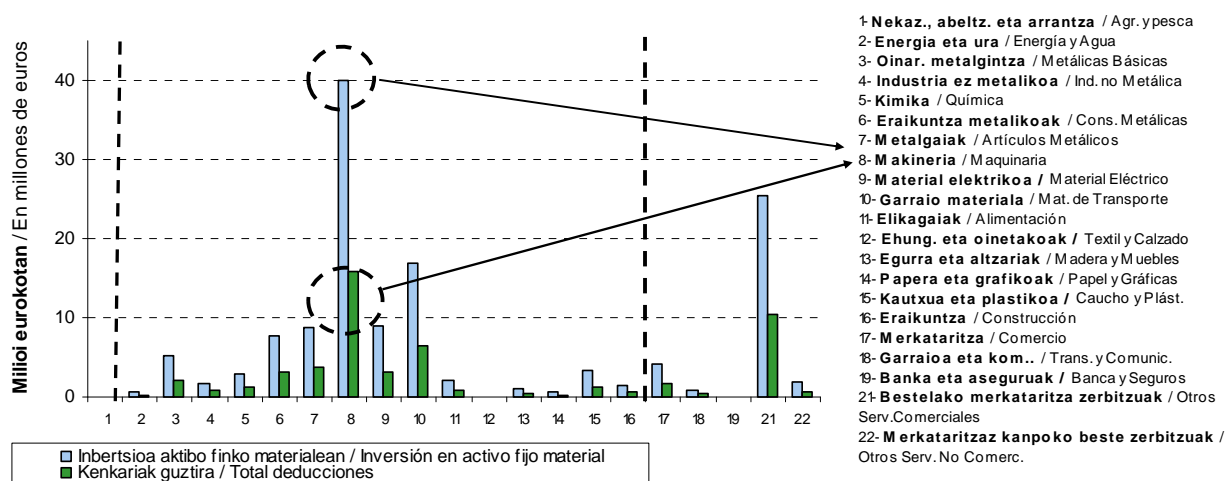

Donostia lehen tokian ageri da enpresa kopuruari dagokionez: 102 enpresa guztira, hau da, kopuru osoaren %24,9. Hirugarren eskualdea da inbertsioan eta kenkari aplikagarrian: 22,3 milioi euroko inbertsioa (%16,7) eta 9,4 milioi euroko kenkariak (%17,9).

Zifra horiek zergatik lortzen diren ulertzeko, kontuan eduki behar da entitate askok hiriburuan

Donostia ocupa el primer lugar en cuanto a número de empresas: 102, que suponen el 24,9% del total. Ocupa el tercer lugar tanto en inversión total, como en deducción aplicable: 22,3 millones de euros (16,7% del total) y 9,4 millones (17,9%), respectivamente.

En estas cifras influye el hecho de que muchas entidades, aun teniendo sus centros de producción

dutela helbide soziala, beren produkzio zentroak probintziako beste toki batzuetan egon arren.

repartidos por otros puntos del Territorio, mantienen su domicilio social en la capital.

GRÁFICO 4.15. GRAFIKOA  
**Ikerkuntza eta garapenera bildutako sozietateak eskualdearen arabera**  
Sociedades acogidas a investigación y desarrollo por comarca

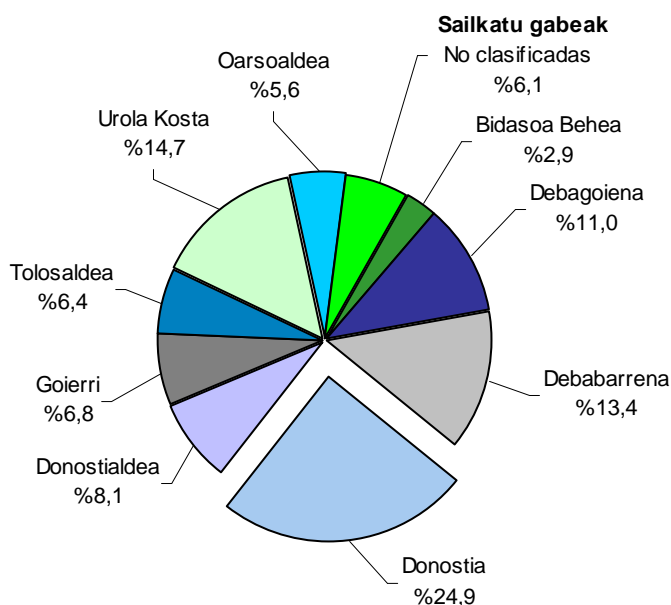

**Goierrri** lehenengo tokian ageri da inbertsioari dagokionez (26,7 milioi euro, hau da, %20,0) eta **Debabarrena** kenkari aplikagarriari dagokionez (10,6 milioi euro, %20,0). **Debabarrenan** pizgarrietara bildutako enpresa kopurua Gipuzkoako hirugarrena da: 55 enpresa, kopuru osoaren %13,4.

**Goierrri** es la comarca que ocupa el primer lugar en cuanto a inversión (26,7 millones de euros, es decir, el 20,0% del total), y **Debabarrena** en cuanto a deducción aplicable (10,6 millones de euros, que suponen el 20,0%). El número de sociedades que en **Debabarrena** se acogen a incentivos fiscales es el tercero del Territorio: 55 empresas, es decir, el 13,4% del total.

Erantzukizun mugatuko sozietateak dira kopuruan ugariak (221 enpresa eta guztien %54,0), kenkari aplikagarri handiena dutenak (23,0 milioi euro eta guztien %43,6) eta dira gehien inbertitzen dutenak (55,0 milioi euro eta guztien %41,2).

Las sociedades de responsabilidad limitada son las más numerosas (221 sociedades y el 54,0% del total), las de mayor deducción aplicable (23,0 millones de euros y el 43,6% del total) y las que mayor importe invierten (55,0 millones de euros y el 41,2% del total).

GRÁFICO 4.16. GRAFIKOA

**Ikerkuntza eta garapenera bildutako sozietateak izaera juridikoaren arabera**  
Sociedades acogidas a investigación y desarrollo por forma jurídica

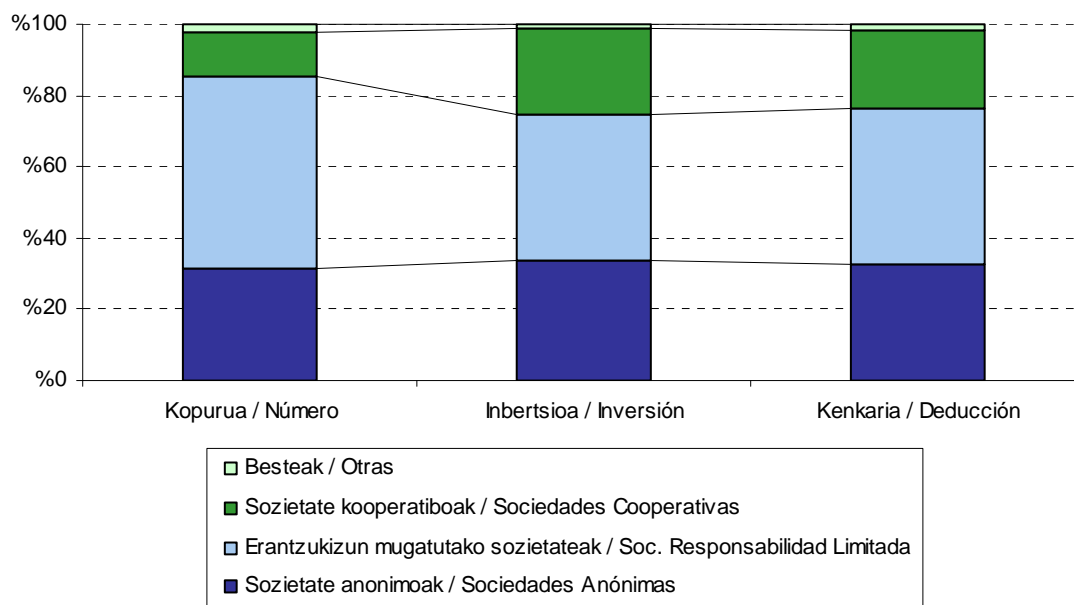

Ikerkuntza eta garapenean inbertsio tarteka, 150.000 eta 600.000 euro bitartean inbertitu duten sozietateak %35,9 dira kopuruan, %33,5 inbertsioan eta %33,6 kenkarian.

Por tramos de inversión en investigación y desarrollo, las sociedades que invierten entre 150.000 y 600.000 de euros representan el 35,9% en número, el 33,5% en inversión y el 33,6% en deducción.

GRÁFICO 4.17. GRAFIKOA

**Inbertsioa ikerkuntza eta garapenean. Tartearen arabera**  
Inversión en investigación y desarrollo por tramos

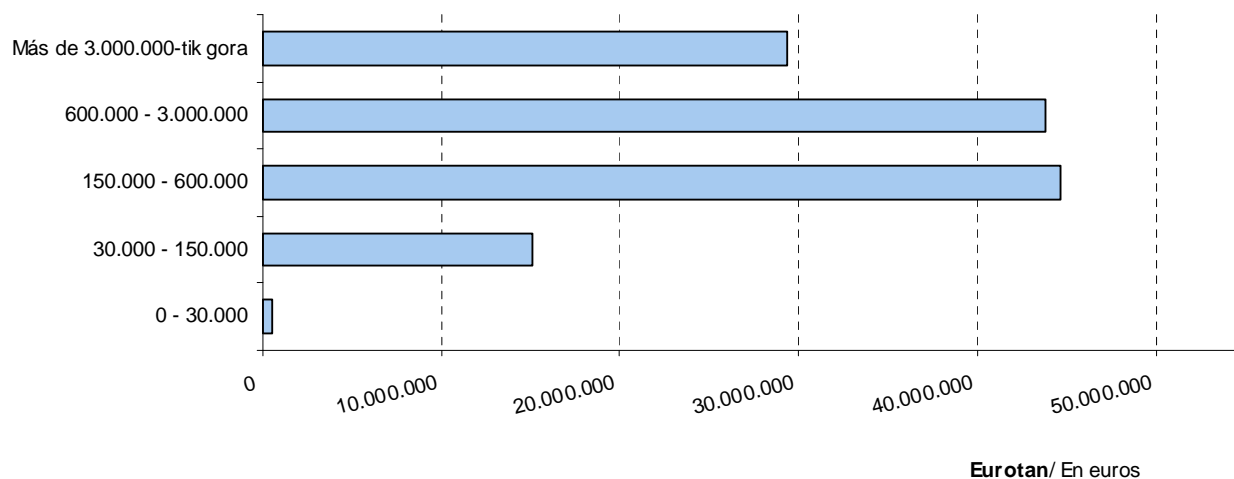



64. bis artikulua dio: zergadunek parte hartzen badute beste zergadun batzuek egindako ikerketako, garapeneko edo berrikuntza teknologikoko proiektuen finantzaketan eta proiektu horiek bete egiten badituzte foru arauaren 62.etik 64.era bitarteko artikuluetan ezarritako kenkarietarako eskubidea izateko artikulua horietan bertan ezartzen diren baldintzak, bada, orduan, zergadunok eskubidea izango dute kenkaria egiteko beren kuota likidoan. 2017 urtean 8 enpresek erabili dute kenkari hau, eta kenkaria 888.272 eurokoa izan da. Aldiz, 6 enpresa izan dira finantzatuak proiektu hauetan eta sortutako kenkaria 343.123 eurokoa izan da.

#### 4.8. METODOLOGIA

##### Nondik datoz aztertu diren datuak?

Sozietateen gaineko Zergaren urteko aitortzean, zerga pizgarriari buruzko orrian enpresa bakoitzak adierazi dituen datuetatik abiatu gara. Gipuzkoako araudia aplikatzen duten enpresak ez ezik, beste foru araudiak nahiz estatukoa aplikagarri dituztenak ere hartu dira kontuan. Datu horiek kontrolatu eta araztu egin dira amaierako zifrek barne erabileran funtza izan dezaten.

Gainera, entitate bakoitzaren datuei enpresak Gipuzkoan egindako eragiketa bolumenaren portzentajea aplikatu zaie, hau da, analizaturiko datu bakoitza Gipuzkoan egindako eragiketa bolumenaren portzentajearekin biderkatu da alde zuzenetik. Adibidez, enpresa baten inbertsioek 200eko balioa badute eta eragiketen %50 Gipuzkoan egin badu, 100 hartu da inbertsio baliotzat.

##### Kenkari aplikagarriaren eta aplikatutako kenkariaren arteko aldea

Inbertsio eta gastuaren zenbatekoak 2017ko ekitaldikoak dira beti; aldiz, kenkariaren zenbatekoak kenkari aplikagarriari dagozkio, ez benetan aplikatutakoari.

Izan ere, gerta daiteke kenkaria ekitaldiko likidazioan aplikatu beharrean ondorengo urteetara eramatea, 2/2014 Foru Arauak 67.2

Según el artículo 64 bis, los contribuyentes que participen en la financiación de proyectos, realizados por otros contribuyentes, de investigación, desarrollo o innovación tecnológica que cumplan los requisitos establecidos en los artículos 62 a 64 de la Norma Foral para generar el derecho a las deducciones establecidas en los mismos, tendrán derecho a practicar una deducción de la cuota líquida. En el año 2017 8 empresas se aplican esta deducción por importe de 888.272 euros. Por el contrario, 6 empresas han sido financiadas en estos proyectos y la deducción generada ascendió a 343.123 euros.

#### 4.8. METODOLOGÍA

##### ¿De dónde proceden los datos analizados?

Partimos de los datos ofrecidos por cada empresa en la hoja referente a los incentivos fiscales de la declaración anual del Impuesto sobre Sociedades. Se analizan tanto las empresas de normativa foral de Gipuzkoa, como las de otras normativas forales y normativa estatal. Estos datos son objeto de una serie de controles y depuraciones, para lograr que las cifras finales tengan consistencia interna.

Además, a los datos de cada entidad se les aplica el porcentaje de volumen de operaciones realizado por la empresa en el Territorio Histórico de Gipuzkoa, es decir, cada dato analizado está previamente multiplicado por el porcentaje de volumen de operaciones realizado en Gipuzkoa. Por ejemplo, para una empresa con inversiones por valor de 200, pero que realiza en Gipuzkoa el 50% de sus operaciones, se ha tomado 100 como valor de inversión.

##### Diferencia entre deducción aplicable y deducción aplicada

La inversión y gasto hacen siempre referencia a los realizados durante el ejercicio 2017; sin embargo, las cuantías de deducción corresponden a la deducción aplicable y no a la realmente aplicada.

La deducción puede no aplicarse en la liquidación del ejercicio, y ser trasladada a años posteriores, tal y como menciona el artículo 67.2 de la Norma Foral



artikuluaren diogen bezala. Hau da, litekeena da aipatzen ari garen kenkaria 2017ko ekitaldiko likidazioan aplikatuta egotea edo aplikatu gabe geratzea enpresa bakoitzaren egoeraren arabera, betiere 2/2014 Foru Arauak 67. artikuluan aipatzen dituen zerga onurak aplikatzeko mugak eta hurrenkera kontuan hartuz.

#### ARAUDIAREN ERANSKINA

Ezin dugu azpimarratu inongo aldaketarik araudian, 2017ko ekitaldiko Sozietateen gaineko Zergaren aitortzearen eragina izan duenik.

2/2014. Es decir, que la deducción a la que hacemos referencia puede haberse aplicado o no en la liquidación del ejercicio 2017, según la situación de cada empresa, y además siempre teniendo en cuenta los límites y orden de aplicación de beneficios fiscales a que hace referencia el citado artículo 67 de la Norma Foral 2/2014.

#### ANEXO NORMATIVO

No podemos resaltar ningún cambio normativo que ha afectado a la declaración del Impuesto sobre Sociedades del ejercicio 2017.



E.4.1. TAULA 2016-2017 URTE BITARTEKO ZERGA PIZGARRIEN BILAKAERA  
 CUADRO E.4.1. EVOLUCIÓN DE LOS INCENTIVOS FISCALES 2016-2017

KONTZEPTUA	CONCEPTO	SOZIJET.KOPURUA / Nº DE SDADES.			INBERTS. ETA GASTUA / INVERSIÓN Y GASTO			KENKARIA / DEDUCCIÓN		
		2016	2017	Bariazioa (%) Variación (%)	2016	2017	Bariazioa (%) Variación (%)	2016	2017	Bariazioa (%) Variación (%)
- Inbertsioak aktibo finko material berrietan (%5)	- Inversiones en Activos Fijos Materiales nuevos (5%)	237	280	18,1	26.039	51.177	96,5	1.302	2.559	96,5
- Inbertsioak aktibo finko material berrietan (%10)	- Inversiones en Activos Fijos Materiales nuevos (10%)	1.373	1.492	8,7	400.317	699.671	74,8	39.299	68.640	74,7
<b>INBERTSIOAK A.F. MATERIALETAN</b>	<b>INVERSIONES EN A.F.M.</b>	<b>1.418</b>	<b>1.544</b>	<b>8,9</b>	<b>426.355</b>	<b>750.848</b>	<b>76,1</b>	<b>40.600</b>	<b>71.199</b>	<b>75,4</b>
- Ikerkuntza eta garapena	- Investigación y desarrollo	402	404	0,5	126.756	133.354	5,2	48.525	52.851	8,9
- Int.kulturaleko ondasunak, liburu eta zinemagintza	- Bienes interés cultural, libros y prod.cinematogr.	15	12	-20,0	11.245	6.593	-41,4	3.352	1.949	-41,9
- Ingurugiroaren artapen eta hobekuntza	- Conservación y mejora medio ambiente	13	8	-38,5	3.676	1.840	-49,9	551	276	-49,9
- Teknologia garbiak	- Tecnologías limpias	4	6	50,0	125	629	404,6	37	189	404,6
- Berrikuntza teknologikoa	- Innovación tecnológica	115	111	-3,5	28.288	25.639	-9,4	4.396	3.971	-9,7
- Lehentasunezko zatzen diren jarduerak edo progr.	- Actividades o programas prioritarios	614	648	5,5	9.398	8.040	-14,5	1.689	1.446	-14,4
<b>BESTE INBERTSIO BATZUK</b>	<b>OTRAS INVERSIONES</b>	<b>1.009</b>	<b>1.039</b>	<b>3,0</b>	<b>179.486</b>	<b>176.095</b>	<b>-1,9</b>	<b>58.551</b>	<b>60.681</b>	<b>3,6</b>
- Kenkari orokorra enplegua sortzeagatik	- Deducción general por creación de empleo	1.261	1.278	1,3				13.000	16.899	30,0
- Lan munduan sartzeko arazoak dituztenen kenk.	- Deducción colectivos difícil inserción laboral	22	27	22,7				479	1.964	310,3
<b>ENPLEGU SORRERA</b>	<b>CREACIÓN DE EMPLEO</b>	<b>1.271</b>	<b>1.293</b>	<b>1,7</b>				<b>13.478</b>	<b>18.863</b>	<b>39,9</b>
<b>GUZTIRA</b>	<b>TOTAL</b>	<b>2.952</b>	<b>3.014</b>	<b>2,1</b>	<b>605.842</b>	<b>926.943</b>	<b>53,0</b>	<b>112.630</b>	<b>150.743</b>	<b>33,8</b>

Zenbatekoa mila eurokotan / Importe en miles de euros





E.4.2. TAULA 2016-2017 URTE BITARTEKO ZERGA PIZGARRIEN BILAKAERA  
 CUADRO E.4.2. EVOLUCIÓN DE LOS INCENTIVOS FISCALES 2016-2017

KONTZEPTUA	CONCEPTO	SOZIE.T.KOPURUA / Nº DE SDADES.			INBERTS. ETA GASTUA / INVERSIÓN Y GASTO			KENKARIA / DEDUCCIÓN		
		2016	2017	Aldea Diferencia	2016	2017	Aldea Diferencia	2016	2017	Aldea Diferencia
- Inbertsioak aktibo finko material berrietan (%5)	- Inversiones en Activos Fijos Materiales nuevos (5%)	8,0	9,3	1,3	4,3	5,5	1,2	1,2	1,7	0,5
- Inbertsioak aktibo finko material berrietan (%10)	- Inversiones en Activos Fijos Materiales nuevos (10%)	46,5	49,5	3,0	66,1	75,5	9,4	34,9	45,5	10,6
<b>INBERTSIOAK A.F. MATERIALETAN</b>	<b>INVERSIONES EN A.F.M.</b>	<b>48,0</b>	<b>51,2</b>	<b>3,2</b>	<b>70,4</b>	<b>81,0</b>	<b>10,6</b>	<b>36,0</b>	<b>47,2</b>	<b>11,2</b>
- Ikerkuntza eta garapena	- Investigación y desarrollo	13,6	13,4	-0,2	20,9	14,4	-6,5	43,1	35,1	-8,0
- Int.kulturaleko ondasunak, liburu eta zinemagintza	- Bienes interés cultural, libros y prod.cinematogr.	0,5	0,4	-0,1	1,9	0,7	-1,1	3,0	1,3	-1,7
- Ingurugiroaren artapen eta hobekuntza	- Conservación y mejora medio ambiente	0,4	0,3	-0,2	0,6	0,2	-0,4	0,5	0,2	-0,3
- Teknologia garbiak	- Tecnologías limpias	0,1	0,2	0,1	0,0	0,1	0,0	0,0	0,1	0,1
- Berrikuntza teknologikoa	- Innovación tecnológica	3,9	3,7	-0,2	4,7	2,8	-1,9	3,9	2,6	-1,3
- Lehenetsunezkoztat jotzen diren jarduerak edo progr.	- Actividades o programas prioritarios	20,8	21,5	0,7	1,6	0,9	-0,7	1,5	1,0	-0,5
<b>BESTE INBERTSIO BATZUK</b>	<b>OTRAS INVERSIONES</b>	<b>34,2</b>	<b>34,5</b>	<b>0,3</b>	<b>29,6</b>	<b>19,0</b>	<b>-10,6</b>	<b>52,0</b>	<b>40,3</b>	<b>-11,7</b>
- Kenkari orokorra enplegua sortzeagatik	- Deducción general por creación de empleo	42,7	42,4	-0,3				11,5	11,2	-0,3
- Lan munduan sartzeko arazoak dituztenen kenk.	- Deducción colectivos difícil inserción laboral	0,7	0,9	0,2				0,4	1,3	0,9
<b>ENPLEGU SORRERA</b>	<b>CREACIÓN DE EMPLEO</b>	<b>43,1</b>	<b>42,9</b>	<b>-0,2</b>				<b>12,0</b>	<b>12,5</b>	<b>0,5</b>
<b>GUZTIRA</b>	<b>TOTAL</b>	<b>100,0</b>	<b>100,0</b>	<b>0,0</b>	<b>100,0</b>	<b>100,0</b>	<b>0,0</b>	<b>100,0</b>	<b>100,0</b>	<b>0,0</b>



E.4.3. TAULA INBERTSIOA, DIRULAGUNTZA ETA KENKARI OINARRIA AKTIBO FINKO MATERIAL BERRIETAN EGINDAKO INBERTSIOENGATIK, AKTIBO MOTEN ARABERA  
CUADRO E.4.3. INVERSIÓN, SUBVENCIÓN Y BASE DE DEDUCCIÓN POR INVERSIONES EN ACTIVOS FIJOS MATERIALES NUEVOS, SEGÚN CLASES DE ACTIVOS

KONTABILITATEKO KODEA ETA IZENA CÓDIGO CONTABLE Y DENOMINACIÓN			INBERTSIOAK INVERSIONES (1)	DIRULAGUNTZAK SUBVENCIONES (2)	KENKARI OINARRIA BASE DEDUCCIÓN (3)=(1) - (2)*(1-TG)
206	Aplikazio informatikoak	Aplicaciones informáticas	23.241	606	22.794
211	Eraikuntzak	Construcciones	275.213	7.940	269.483
212	Instalazio teknikoak	Instal.Técnicas	41.927	1.323	40.934
213	Makineria	Maquinaria	228.645	5.102	224.775
215	Best. Instalazioak	Otras Instalaciones	74.558	984	73.819
216	Altzariak	Mobiliario	14.964	194	14.819
217	Inform.a prozeatzeko ekipoak	Eq.proc.información	13.061	1.561	11.908
218	Garraibideak	Elem.de Transporte	37.521	15	37.510
219	Best.ibilgatu mater. batz.k	Otro Inmov.Mat.	5.102	234	4.928
221	Inbertsioa eraikuntzetan	Inversiones en Construcc.	36.615	10	36.606
GUZTIRA TOTAL			750.848	17.969	737.576

Zenbatekoa mila eurokotan / Importe en miles de euros



E.4.4. TAULA INBERTSIOA, DIRULAGUNTZA ETA KENKARI OINARRIAREN EGITURA AKTIBO FINKO MATERIAL BERRIETAN EGINDAKO INBERTSIOENGATIK, AKTIBO MOTEN ARABERA  
CUADRO E.4.4. ESTRUCTURA DE LA INVERSIÓN, SUBVENCIÓN Y BASE DE DEDUCCIÓN POR INVERSIONES EN ACTIVOS FIJOS MATERIALES NUEVOS, SEGÚN CLASES DE ACTIVOS

KONTABILITATEKO KODEA ETA IZENA CÓDIGO CONTABLE Y DENOMINACIÓN			INBERTSIOAK INVERSIONES	DIRULAGUNTZAK SUBVENCIONES	KENKARI OINARRIA BASE DEDUCCIÓN
206	Aplikazio informatikoak	Aplicaciones informáticas	3,1	3,4	3,1
211	Eraikuntzak	Construcciones	36,7	44,2	36,5
212	Instalazio teknikoak	Instal.Técnicas	5,6	7,4	5,5
213	Makineria	Maquinaria	30,5	28,4	30,5
215	Best. Instalazioak	Otras Instalaciones	9,9	5,5	10,0
216	Altzariak	Mobiliario	2,0	1,1	2,0
217	Inform.a prozezatzekeo ekipoak	Eq.proc.información	1,7	8,7	1,6
218	Garraibideak	Elem. de Transporte	5,0	0,1	5,1
219	Best.ibilgatu mater. batz.k	Otro Inmov.Mat.	0,7	1,3	0,7
221	Inbertsioa eraikuntzetan	Inversiones en Construcc.	4,9	0,1	5,0
GUZTIRA TOTAL			100,0	100,0	100,0



E.4.5. TAULA INBERTSIOA, ENPLEGU SORRERA ETA KENKARIAK SOZETATEEN IZAERA JURIDIKOAREN ARABERA

CUADRO E.4.5. INVERSIÓN, CREACIÓN DE EMPLEO Y DEDUCCIONES POR FORMA JURÍDICA DE SOCIEDADES

IZAERA JURIDIKOA	FORMA JURÍDICA	SOZ.KOPUR. Nº SOCIED.	INBERTSIOAK AFM-etan			BESTE INBERTSIO BATZUK			ENPLEGU SORTZEA			KENKARIAK GUZTIRA  TOTAL DEDUCCIONES
			INVERSIONES EN AFM			OTRAS INVERSIONES			CREACIÓN DE EMPLEO			
			Soz.kop. Nº sdads	Inbertsioa Inversión	Kenkaria Deducción	Soz.kop. Nº sdads	Zenbatekoa Importe	Kenkaria Deducción	Soz.kop. Nº sdads	Kontr. Perts. Pers.contrat.	Kenkaria Deducción	
Sozietate anonimoak	Sociedades Anónimas	506	247	163.283	14.742	287	60.135	19.981	167	737	4.293	39.016
Erantzuk.mugatuko sozietateak	Soc. Responsabilidad Limitada	2.303	1.200	238.922	22.522	661	75.575	26.992	1.047	2.691	13.486	63.000
Sozietate kooperatiboak	Sociedades Cooperativas	146	80	121.811	11.371	65	38.519	12.878	52	159	784	25.034
Beste batzuk	Otras	59	17	226.832	22.563	26	1.866	830	27	61	300	23.693
GUZTIRA	TOTAL	3.014	1.544	750.848	71.199	1.039	176.095	60.681	1.293	3.649	18.863	150.743

Zenbatekoa mila eurokotan / Importe en miles de euros



E.4.6. TAULA INBERTSIOAREN, ENPLEGU SORRERAREN ETA KENKARIEN PORTZENTAIK SOZETATEEN IZAERA JURIDIKOAREN ARABERA

CUADRO E.4.6. PORCENTAJES DE LA INVERSIÓN, CREACIÓN DE EMPLEO Y DEDUCCIONES SEGÚN FORMA JURÍDICA

IZAERA JURIDIKOA	FORMA JURÍDICA	SOZ.KOPUR. Nº SOCIED.	INBERTSIOAK AFM-etan INVERSIONES EN AFM			BESTE INBERTSIO BATZUK OTRAS INVERSIONES			ENPLEGU SORTZEA CREACIÓN DE EMPLEO			KENKARIAK GUZTIRA TOTAL
			Soz.kop. Nº sdads	Inbertsioa Inversión	Kenkaria Deducción	Soz.kop. Nº sdads	Zenbatekoa Importe	Kenkaria Deducción	Soz.kop. Nº sdads	Kontr. Perts. Pers.contrat.	Kenkaria Deducción	
			Sozietate anonimoak	Sociedades Anónimas	16,8	16,0	21,7	20,7	27,6	34,1	32,9	
Erantzuk.mugatuko sozietateak	Soc. Responsabilidad Limitada	76,4	77,7	31,8	31,6	63,6	42,9	44,5	81,0	73,8	71,5	41,8
Sozietate kooperatiboak	Sociedades Cooperativas	4,8	5,2	16,2	16,0	6,3	21,9	21,2	4,0	4,4	4,2	16,6
Beste batzuk	Otras	2,0	1,1	30,2	31,7	2,5	1,1	1,4	2,1	1,7	1,6	15,7
GUZTIRA	TOTAL	100,0	100,0	100,0	100,0	100,0	100,0	100,0	100,0	100,0	100,0	100,0

**E.4.7. TAULA INBERTSIO, ENPLEGU SORRERA ETA KENKARIEN BATEZ BESTEKOAK SOZIEATEEN IZAERA JURIDIKOAREN ARABERA**  
 CUADRO E.4.7. PROMEDIOS DE LA INVERSIÓN, CREACIÓN DE EMPLEO Y DEDUCCIONES SEGÚN FORMA JURÍDICA

IZAERA JURIDIKOA	FORMA JURÍDICA	INBERTSIOAK AFM-etan INVERSIONES EN AFM	BESTE INBERTSIO BATZUK OTRAS INVERSIONES	ENPLEGU SORTZEA CREACIÓN DE EMPLEO	KENKARIAK GUZTIRA TOTAL DEDUCCIONES
		Inbertsioaren batez bestekoa Promedio de la inversión	Gastu eta inbertsioaren batez bestekoa Promedio de la inversión y gasto	Ekit. Kontrat. Perts. batez bestekoa Prom.personas contratadas ejercicio	Kenkaria osoaren batez best. Prom.deducción total
Sozietate anonimoak	Sociedades Anónimas	661.064	209.529	4,4	77.108
Erantzuk.mugatuko sozietateak	Soc. Responsabilidad Limitada	199.101	114.334	2,6	27.356
Sozietate kooperatiboak	Sociedades Cooperativas	1.522.640	592.604	3,1	171.463
Beste batzuk	Otras	13.343.065	71.788	2,3	401.570
GUZTIRA	TOTAL	486.300	169.485	2,8	50.014

Zenbatekoa eurotan / Importe en euros



E.4.8. TAULA INBERTSIOA, ENPLEGU SORRERA ETA KENKARIAK AKTIBO FINKO MATERIALEAN EGINDAKO INBERTSIO TARTEEN ARABERA

CUADRO E.4.8. INVERSIÓN, CREACIÓN DE EMPLEO Y DEDUCCIONES POR TRAMOS DE INVERSIONES REALIZADAS EN ACTIVO FIJO MATERIAL

EGINDAKO INBERTSIO TARTEAK TRAMOS DE INVERSIONES REALIZADAS (eurotan / en euros)	SOZ.KOPUR. N.º SOCIED.	INBERTSIOAK AFM-etan INVERSIONES EN AFM			BESTE INBERTSIO BATZUK OTRAS INVERSIONES			ENPLEGU SORTZEA CREACIÓN DE EMPLEO			KENKARIAK GUZTIRA TOTAL DEDUCCIONES
		Soz.kop. Nº sdads	Inbertsioa Inversión	Kenkaria Deducción	Soz.kop. Nº sdads	Zenbatekoa Importe	Kenkaria Deducción	Soz.kop. Nº sdads	Kontr. Perts. Pers.contrat.	Kenkaria Deducción	
		0	1.470	0	0	0	736	87.834	30.121	857	
0 - 30.000	627	627	6.982	625	68	4.301	1.698	136	254	1.250	3.573
30.000 - 150.000	480	480	36.573	3.306	84	8.730	3.497	130	350	1.757	8.560
150.000 - 600.000	270	270	79.344	7.303	72	19.523	6.802	97	325	1.734	15.839
600.000 - 3.000.000	141	141	178.055	16.388	62	24.238	7.884	61	393	1.992	26.264
Más de 3.000.000-tik gora	26	26	449.894	43.577	17	31.469	10.680	12	355	2.397	56.654
GUZTIRA / TOTAL	3.014	1.544	750.848	71.199	1.039	176.095	60.681	1.293	3.649	18.863	150.743

Zenbatekoa mila eurokotan / Importe en miles de euros



E.4.9. TAULA INBERTSIOAK, ENPLEGU SORRERA ETA KENKARIAK JARDUERA SEKTOREEN ARABERA

CUADRO E.4.9. INVERSIÓN, CREACIÓN DE EMPLEO Y DEDUCCIONES POR SECTORES DE ACTIVIDAD

SEKTOREEN SAILKAPENA  CLASIFICACIÓN SECTORIAL	SOZ. KOPUR.  Nº SOCIED.	INBERTSIOAK AFM-etan  INVERSIONES EN AFM		BESTE INBERTSIO BATZUK  OTRAS INVERSIONES		ENPLEGU SORTZEA  CREACIÓN DE EMPLEO		KENKARIAK GUZTIRA  TOTAL DEDUCCIONES	
		Inbertsioa Inversión	Kenkaria Deducción	Zenbatekoa Importe	Kenkaria Deducción	Kontr. Perts. Pers.contrat.	Kenkaria Deducción		
1 NEKAZ., ABELTZ. ETA ARRAN.	AGROPECUARIO Y PESCA	19	1.527	131	21	4	11	76	211
2 Energia eta ura	Energía y Agua	12	1.050	97	958	314	19	96	506
3 Oinarrizko metalgintza	Metálicas Básicas	22	22.043	2.182	5.891	2.172	18	86	4.440
4 Industria ez metalikoa	Industria no Metálica	34	3.763	323	2.130	813	33	164	1.300
5 Kimika	Química	30	14.203	1.316	3.528	1.276	50	245	2.838
6 Eraikuntza metalikoak	Construcciones Metálicas	118	65.215	5.843	8.402	3.127	198	976	9.946
7 Metalgaiak	Artículos Metálicos	183	51.013	4.819	15.148	5.219	219	1.079	11.118
8 Makineria	Maquinaria	171	35.096	3.403	47.346	17.264	236	1.161	21.828
9 Material elektrikoa	Material Eléctrico	44	27.382	2.724	10.123	3.334	57	277	6.334
10 Garraio materiala	Material de Transporte	28	38.338	3.697	21.561	7.134	122	597	11.428
11 Elikagaiak	Alimentación	81	15.922	1.478	3.325	1.071	136	670	3.219
12 Ehungintza eta oinetakoak	Textil y Calzado	10	479	40	893	134	0	0	175
13 Egurra eta altzariak	Madera y Muebles	46	5.012	470	990	403	53	258	1.131
14 Papera eta grafikoak	Papel y Gráficas	65	10.247	977	1.172	294	84	524	1.794
15 Kautxua eta plastikoa	Caucho y Plástico	45	22.302	2.100	3.734	1.291	50	245	3.636
16 Eraikuntza	Construcción	210	7.250	704	2.312	760	194	955	2.420
17 Merkataritza	Comercio	864	76.862	6.897	9.460	2.621	948	4.735	14.253
18 Garraioa eta komunikazioak	Transporte y Comunicac.	182	252.895	25.194	3.735	779	299	1.483	27.456
19 Banka eta aseguruak	Banca y Seguros	11	33	3	2.751	465	3	15	483
20 Administrazio publikoak	Administraciones Públicas	0	0	0	0	0	0	0	0
21 Bestelako merkataritza zerbitzuak	Otros Serv.Comerciales	753	85.055	7.330	30.268	11.425	664	3.309	22.063
22 Merkataritza kanpoko beste zerbitzuak	Otros Serv. No Comerc.	86	15.161	1.471	2.349	780	256	1.912	4.163
NEKAZ., ABELTZ. ETA ARRAN. (1)	AGROPECUARIO Y PESCA (1)	19	1.527	131	21	4	11	76	211
INDUSTRIA ERAIKUNTZARIK GABE (2tik 15era)	INDUSTRIA SIN CONSTRUCCIÓN (2 a 15)	889	312.065	29.469	125.199	43.847	1.275	6.378	79.694
ERAIKUNTZA (16)	CONSTRUCCIÓN (16)	210	7.250	704	2.312	760	194	955	2.420
ZERBITZUAK (17tik 22ra)	SERVICIOS (17 a 22)	1.896	430.006	40.895	48.564	16.071	2.170	11.453	68.419
GUZTIRA	TOTAL	3.014	750.848	71.199	176.095	60.681	3.649	18.863	150.743

Zenbatekoa mila eurokotan / Importe en miles de euros



E.4.10. TAULA INBERTSIO, ENPLEGU SORRERA ETA KENKARIEN PORTZENTAIK JARDUERA SEKTOREEN ARABERA

CUADRO E.4.10. PORCENTAJES DE LA INVERSIÓN, CREACIÓN DE EMPLEO Y DEDUCCIONES POR SECTORES DE ACTIVIDAD

SEKTOREEN SAILKAPENA  CLASIFICACIÓN SECTORIAL	SOZ. KOPUR.  Nº SOCIED.	INBERTSIOAK AFM-etan		BESTE INBERTSIO BATZUK		ENPLEGUA SORRERA		KENKARIAK GUZTIRA  TOTAL DEDUCCIONES	
		INVERSIONES EN AFM		OTRAS INVERSIONES		CREACIÓN DE EMPLEO			
		Inbertsioa Inversión	Kenkaria Deducción	Zenbatekoa Importe	Kenkaria Deducción	Kontr. Perts. Pers.contrat.	Kenkaria Deducción		
1 NEKAZ., ABELTZ. ETA ARRAN.	AGROPECUARIO Y PESCA	0,6	0,2	0,2	0,0	0,0	0,3	0,4	0,1
2 Energia eta ura	Energía y Agua	0,4	0,1	0,1	0,5	0,5	0,5	0,5	0,3
3 Oinarrizko metalgintza	Metálicas Básicas	0,7	2,9	3,1	3,3	3,6	0,5	0,5	2,9
4 Industria ez metalikoa	Industria no Metálica	1,1	0,5	0,5	1,2	1,3	0,9	0,9	0,9
5 Kimika	Química	1,0	1,9	1,8	2,0	2,1	1,4	1,3	1,9
6 Eraikuntza metalikoak	Construcciones Metálicas	3,9	8,7	8,2	4,8	5,2	5,4	5,2	6,6
7 Metalgaiak	Artículos Metálicos	6,1	6,8	6,8	8,6	8,6	6,0	5,7	7,4
8 Makineria	Maquinaria	5,7	4,7	4,8	26,9	28,4	6,5	6,2	14,5
9 Material elektrikoa	Material Eléctrico	1,5	3,6	3,8	5,7	5,5	1,5	1,5	4,2
10 Garraio materiala	Material de Transporte	0,9	5,1	5,2	12,2	11,8	3,3	3,2	7,6
11 Elikagaiak	Alimentación	2,7	2,1	2,1	1,9	1,8	3,7	3,6	2,1
12 Ehungintza eta oinetakoak	Textil y Calzado	0,3	0,1	0,1	0,5	0,2	0,0	0,0	0,1
13 Egurra eta altzariak	Madera y Muebles	1,5	0,7	0,7	0,6	0,7	1,4	1,4	0,8
14 Papera eta grafikoak	Papel y Gráficas	2,2	1,4	1,4	0,7	0,5	2,3	2,8	1,2
15 Kautxua eta plastikoa	Caucho y Plástico	1,5	3,0	2,9	2,1	2,1	1,4	1,3	2,4
16 Eraikuntza	Construcción	7,0	1,0	1,0	1,3	1,3	5,3	5,1	1,6
17 Merkataritza	Comercio	28,7	10,2	9,7	5,4	4,3	26,0	25,1	9,5
18 Garraioa eta komunikazioak	Transporte y Comunicac.	6,0	33,7	35,4	2,1	1,3	8,2	7,9	18,2
19 Banka eta aseguruak	Banca y Seguros	0,4	0,0	0,0	1,6	0,8	0,1	0,1	0,3
20 Administrazio publikoak	Administraciones Públicas	0,0	0,0	0,0	0,0	0,0	0,0	0,0	0,0
21 Bestelako merkataritza zerbitzuak	Otros Serv.Comerciales	25,0	11,3	10,3	17,2	18,8	18,2	17,5	14,6
22 Merkataritzaz kanpoko beste zerbitzuak	Otros Serv. No Comerc.	2,9	2,0	2,1	1,3	1,3	7,0	10,1	2,8
NEKAZ., ABELTZ. ETA ARRAN. (1)	AGROPECUARIO Y PESCA (1)	0,6	0,2	0,2	0,0	0,0	0,3	0,4	0,1
INDUSTRIA ERAIKUNTZARIK GABE (2tik 15era)	INDUSTRIA SIN CONSTRUCCIÓN (2 a 15)	29,5	41,6	41,4	71,1	72,3	34,9	33,8	52,9
ERAIKUNTZA (16)	CONSTRUCCIÓN (16)	7,0	1,0	1,0	1,3	1,3	5,3	5,1	1,6
ZERBITZUAK (17tik 22ra)	SERVICIOS (17 a 22)	62,9	57,3	57,4	27,6	26,5	59,5	60,7	45,4
GUZTIRA	TOTAL	100,0	100,0	100,0	100,0	100,0	100,0	100,0	100,0

4. SOZIEATEEN ZERGA PIZGARRIAK. 2017ko EKITALDIA  
4. INCENTIVOS FISCALES DE SOCIEDADES. EJERCICIO 2017

URTEKO TXOSTENA 2018 INFORME ANUAL

Gipuzkoako  
Foru Aldundia  
Ogasun eta Finantza  
Departamentua



Diputación Foral  
de Gipuzkoa  
Departamento de  
Hacienda y Finanzas

E.4.11. TAULA INBERTSIOAK, ENPLEGU SORRERA ETA KENKARIAK ESKUALDEEN ARABERA

CUADRO E.4.11. INVERSIONES, CREACIÓN DE EMPLEO Y DEDUCCIONES POR COMARCAS

ESKUALDEA  COMARCA	SOZIET. KOPUR.  Nº SOCIED.	INBERTSIOAK AFM-etan  INVERSIÓN EN AFM			BESTE INBERTSIO BATZUK  OTRAS INVERSIONES			ENPLEGU SORTZEA  CREACIÓN DE EMPLEO			KENKARIAK GUZTIRA  TOTAL DEDUCCIONES
		Soz. Kop. Nº sdads	Inbertsioa Inversión	Kenkaria Deducción	Soz. kop. Nº sdads	Zenbatekoa Importe	Kenkaria Deducción	Soz. kop. Nº sdads	Kontr. Perts. Pers.contrat.	Kenkaria Deducción	
		Bidasoa Behea	288	157	37.887	3.507	74	6.345	1.510	124	
Debagoiena	211	109	104.862	9.751	73	25.720	8.077	95	275	1.355	19.183
Debarrena	264	151	42.826	4.104	97	30.133	11.328	113	275	1.349	16.781
Donostia	827	381	96.774	8.868	285	28.984	10.780	362	1.156	6.588	26.236
Donostialdea	391	211	52.270	4.972	128	12.859	4.430	167	399	1.971	11.373
Goierri	206	128	64.934	6.197	62	34.134	11.301	81	210	1.028	18.525
Tolosaldea	203	106	31.562	2.987	64	7.613	2.733	91	357	1.752	7.471
Urola Kosta	304	138	37.595	3.494	124	19.232	6.728	121	300	1.489	11.710
Oarsoaldea	224	120	33.210	3.169	72	5.961	2.367	106	277	1.364	6.900
Sailkatu gabe / No clasificadas	96	43	248.927	24.150	60	5.115	1.428	33	41	203	25.781
GUZTIRA / TOTAL	3.014	1.544	750.848	71.199	1.039	176.095	60.681	1.293	3.649	18.863	150.743

Zenbatekoa mila eurokotan / Importe en miles de euros



E.4.12. TAULA INBERTSIO, ENPLEGU SORRERA ETA KENKARIEN PORTZENTAIK ESKUALDEEN ARABERA

CUADRO E.4.12. PORCENTAJES DE INVERSIÓN, CREACIÓN DE EMPLEO Y DEDUCCIONES POR COMARCAS

ESKUALDEA COMARCA	SOZETATE KOPURUA Nº SOCIEDADES	INBERTSIOAK AFM-etan INVERSIONES EN AFM	BESTE INBERTSIO BATZUK OTRAS INVERSIONES	ENPLEGU SORTZEA CREACIÓN DE EMPLEO	KENKARIAK GUZTIRA  TOTAL DEDUCCIONES
		Inbertsioa Inversión	Zenbatekoa Importe	Kontr. Perts. Pers.contrat.	
Bidasoa Behea	9,6	5,0	3,6	9,8	4,5
Debagoiena	7,0	14,0	14,6	7,5	12,7
Debabarrena	8,8	5,7	17,1	7,5	11,1
Donostia	27,4	12,9	16,5	31,7	17,4
Donostialdea	13,0	7,0	7,3	10,9	7,5
Goierri	6,8	8,6	19,4	5,7	12,3
Tolosaldea	6,7	4,2	4,3	9,8	5,0
Urola Kosta	10,1	5,0	10,9	8,2	7,8
Oarsoaldea	7,4	4,4	3,4	7,6	4,6
Saikatu gabe / No clasificadas	3,2	33,2	2,9	1,1	17,1
GUZTIRA / TOTAL	100,0	100,0	100,0	100,0	100,0



E.4.13. TAULA PIZGARRIETARA BILDUTAKO SOZIETATE KOPURUAREN ETA KENKARI OSOEN BILAKAERA ESKUALDEEN ARABERA

CUADRO E.4.13. EVOLUCIÓN DEL NÚMERO DE SOCIEDADES ACOGIDAS Y DE LAS DEDUCCIONES TOTALES POR COMARCAS

ESKUALDEA COMARCA	SOZIETATE KOPURUA Nº SOCIEDADES			KENKARIAK GUZTIRA TOTAL DEDUCCIONES		
	2016	2017	Aldaketa / Variacion (%)	2016	2017	Aldaketa / Variacion (%)
Bidasoa Behea	285	288	1,1	7.899	6.782	-14,1
Debagoiena	214	211	-1,4	14.474	19.183	32,5
Debarrena	255	264	3,5	14.513	16.781	15,6
Donostia	784	827	5,5	18.236	26.236	43,9
Donostialdea	361	391	8,3	11.203	11.373	1,5
Goierri	208	206	-1,0	18.974	18.525	-2,4
Tolosaldea	198	203	2,5	6.129	7.471	21,9
Urola Kosta	308	304	-1,3	13.080	11.710	-10,5
Oarsoaldea	244	224	-8,2	6.005	6.900	14,9
Sailk.gabe / No clasif.	95	96	1,1	2.116	25.781	1118,4
GUZTIRA / TOTAL	2.952	3.014	2,1	112.630	150.743	33,8

Zenbatekoa mila eurokotan / Importe en miles de euros

E.4.14. TAULA IKERKUNTZA ETA GARAPENA, JARDUERA SEKTOREEN, ESKUALDEEN, IZAERA JURIDIKOAREN ETA INBERTSIO TARTEEN ARABERA  
CUADRO E.4.14. INVESTIGACIÓN Y DESARROLLO POR SECTORES DE ACTIVIDAD, COMARCAS, FORMA JURÍDICA Y TRAMOS DE INVERSIÓN

SEKTOREKA	POR SECTOR	KOPURUA ETA EUROAK / Nº Y EUROS			EGITURA / ESTRUCTURA (%)		
		SOZ. KOPUR. Nº SOCIED.	Inbertsioa Inversión	Kenkaria Deducción	SOZ. KOPUR. Nº SOCIED.	Inbertsioa Inversión	Kenkaria Deducción
1 NEKAZ., ABELTZ. ETA ARRAN.	AGROPECUARIO Y PESCA	0	0	0	0,0	0,0	0,0
2 Energia eta ura	Energía y Agua	3	564.676	251.812	0,7	0,4	0,5
3 Oinarrizko metalgintza	Metalicas Básicas	7	5.213.598	2.054.315	1,7	3,9	3,9
4 Industria ez metalikoa	Industria no Metálica	9	1.711.206	738.719	2,2	1,3	1,4
5 Kimika	Química	13	2.848.501	1.172.446	3,2	2,1	2,2
6 Eraikuntza metalikoak	Construcciones Metálicas	26	7.801.793	3.031.396	6,4	5,9	5,7
7 Metalgaiak	Articulos Metálicos	31	8.780.532	3.815.463	7,6	6,6	7,2
8 Makineria	Maquinaria	75	40.042.698	15.918.146	18,3	30,0	30,1
9 Material elektrikoa	Material Eléctrico	21	8.932.280	3.136.446	5,1	6,7	5,9
10 Garraio materiala	Material de Transporte	10	16.844.078	6.367.152	2,4	12,6	12,0
11 Elikagaiak	Alimentación	9	2.056.574	789.588	2,2	1,5	1,5
12 Ehungintza eta oinetakoak	Textil y Calzado	0	0	0	0,0	0,0	0,0
13 Egurra eta altzariak	Madera y Muebles	8	984.338	401.718	2,0	0,7	0,8
14 Papera eta grafikak	Papel y Gráficas	4	570.111	204.819	1,0	0,4	0,4
15 Kautxua eta plastikoa	Caucho y Plástico	16	3.262.238	1.210.649	3,9	2,4	2,3
16 Eraikuntza	Construcción	17	1.467.673	604.330	4,2	1,1	1,1
17 Merkataritza	Comercio	24	4.117.449	1.745.780	5,9	3,1	3,3
18 Garraioa eta komunikazioak	Transporte y Comunicac.	6	767.739	315.844	1,5	0,6	0,6
19 Banka eta aseguruak	Banca y Seguros	2	101.044	57.453	0,5	0,1	0,1
20 Administrazio publikoak	Administraciones Públicas	0	0	0	0,0	0,0	0,0
21 Bestelako merkataritza zerbitzuak	Otros Serv.Comerciales	119	25.333.740	10.326.432	29,1	19,0	19,5
22 Merkataritza kanpoko beste zerbitzuak	Otros Serv. No Comerc.	9	1.954.123	708.779	2,2	1,5	1,3
<b>ESKUALDEKA</b>	<b>POR COMARCA</b>	<b>409</b>	<b>133.354.392</b>	<b>52.851.287</b>	<b>100,0</b>	<b>100,0</b>	<b>100,0</b>
Bidasoa Behea	Bidasoa Behea	12	2.105.449	854.755	2,9	1,6	1,6
Debagoiena	Debagoiena	45	18.961.891	7.005.299	11,0	14,2	13,3
Debarrena	Debarrena	55	26.573.258	10.555.812	13,4	19,9	20,0
Donostia	Donostia	102	22.324.091	9.441.724	24,9	16,7	17,9
Donostialdea	Donostialdea	33	9.587.038	3.848.478	8,1	7,2	7,3
Goierri	Goierri	28	26.687.601	10.128.766	6,8	20,0	19,2
Tolosaldea	Tolosaldea	26	5.954.249	2.469.850	6,4	4,5	4,7
Urola Kosta	Urola Kosta	60	13.791.266	5.381.581	14,7	10,3	10,2
Oarsoaldea	Oarsoaldea	23	4.729.123	2.130.959	5,6	3,5	4,0
Saillatu gabe	No clasificadas	25	2.640.425	1.034.062	6,1	2,0	2,0
<b>IZAERA JURIDIKOAREN ARABERA</b>	<b>POR FORMA JURÍDICA</b>	<b>409</b>	<b>133.354.392</b>	<b>52.851.287</b>	<b>100,0</b>	<b>100,0</b>	<b>100,0</b>
Sozietate anonimoak	Sociedades Anónimas	128	44.958.728	17.249.059	31,3	33,7	32,6
Erantzuk.mugatuko sozietateak	Soc. Responsabilidad Limitada	221	54.972.978	23.043.190	54,0	41,2	43,6
Sozietate kooperatiboak	Sociedades Cooperativas	50	31.730.369	11.760.231	12,2	23,8	22,3
Beste batzuk	Otras	10	1.692.317	798.807	2,4	1,3	1,5
<b>I+G INBERTSIO TARTEKA (eurotan)</b>	<b>POR TRAMOS INVERSIÓN I+D (euros)</b>	<b>409</b>	<b>133.354.392</b>	<b>52.851.287</b>	<b>100,0</b>	<b>100,0</b>	<b>100,0</b>
0 - 30.000	0 - 30.000	47	519.103	580.007	11,5	0,4	1,1
30.000 - 150.000	30.000 - 150.000	167	15.127.922	6.196.940	40,8	11,3	11,7
150.000 - 600.000	150.000 - 600.000	147	44.621.215	17.782.321	35,9	33,5	33,6
600.000 - 3.000.000	600.000 - 3.000.000	43	43.781.466	17.207.184	10,5	32,8	32,6
3.000.000-tik gora	Más de 3.000.000	5	29.304.685	11.084.835	1,2	22,0	21,0
<b>GUZTIRA</b>	<b>TOTAL</b>	<b>409</b>	<b>133.354.392</b>	<b>52.851.287</b>	<b>100,0</b>	<b>100,0</b>	<b>100,0</b>



## 5. BALIO ERANTSIAREN GAINEKO ZERGA. 2018ko EKITALDIA.

### 5.0 SARRERA

2018an Balio Erantsiaren gaineko Zergaren (BEZ) 252.656 aitorten aurkeztu dira, 63.492 zergaduni dagozkionak. Gipuzkoako Lurralde Historikori egotzitako emaitza 827 milioi eurokoa izan da. Emaitza horren osagaiak hauek dira:

- Sarrerak 1.556 milioi.
- Itzulketak 730 milioi.
- Geroko sortzapenak konpentsatzera zuzendutako zenbatekoak 2 milioi gutxitu dira.

**Aitortzaile kopuruak** aurreko urteetako joerarekin jarraitzen du eta %0,9 handitu da (558 aitortzaile gehiago). Baina hileko itzulketen erregistroan inskribatuta daudenak %21,4 jaitsi dira (219 aitortzaile gutxiago); jaitziera horren arrazoia izan da 2018/07/01ean indarrean sartu zela Berehalako Informazio Hornidura (BIH) sistema. BEZaren erregistro liburuak Gipuzkoako Foru Ogasunaren zerbitzu telematikoen bitartez eramateko sistema da. Sistema horretan, fakturazio erregistroak ia unean bertan bidaltzen dira, bide elektronikoz. Hileko itzulketen erregistroan dauden aitortzaile guztiak, derrigortuta daude BIH sisteman egotea; eta zergadun batzuk hor ez egoteagatik, hileko itzulketa erregistrotik atera ziren.

Bere aldetik, erregimen erraztuaren arabera aitortu dutenen kopurua %1,5 jaitsi da; eta, aldiz, erregimen orokorrean aitortu dutenak, orotara, %1,0 hazi dira, nahiz eta horien barruan, enpresa handiak %0,8 jaitsi diren.

Erregimen orokorrean aitortutako **oinarri ezargarriak** dagokienez, orokorrean, oinarri horiek %9,1 handitu dira 2018an. Horrela, handitu egin dira %21eko tasa orokorraren oinarriak (+%6,4), %10eko tasa murriztuaren oinarriak (+%2,8) eta %4ko tasa supermurriztuarenak (+%1,1). Baita handitu da subjektu pasiboaren alderanzketagatik sortutako oinarria (+%23,4), eta batasun barruko eskurapenean aitortutako oinarria (+%28,3) eta baliokidetasun errekariguaren oinarria (+%7,3).

## 5. IMPUESTO SOBRE EL VALOR AÑADIDO. EJERCICIO 2018.

### 5.0 INTRODUCCIÓN

En 2018 se han presentado un total de 252.656 declaraciones del Impuesto sobre el Valor Añadido (IVA) correspondientes a 63.492 contribuyentes. El resultado del impuesto atribuido al Territorio Histórico de Gipuzkoa ha sido de 827 millones de euros, distribuidos de la siguiente manera:

- Ingresos de 1.556 millones.
- Devoluciones de 730 millones.
- Disminución de 2 millones en el importe destinado a compensar futuros devengos.

El número de declarantes continúa con la tendencia de años anteriores y aumenta un 0,9% (558 declarantes más). Sin embargo, los inscritos en el registro de devoluciones mensuales disminuyen un 21,4% (219 declarantes menos), debido a la entrada en vigor el 01/07/2018 del sistema de Suministro de Información Inmediata (SII). Sistema que consiste en la llevanza de los libros registro del IVA a través de los servicios telemáticos de la Hacienda Foral de Gipuzkoa mediante el suministro, casi inmediato y por vía electrónica, de los registros de facturación. Todos los declarantes inscritos en el registro de devoluciones mensuales están obligados a estar en el sistema SII; algunos declarantes salieron del registro de devoluciones mensuales para no estar en el sistema SII.

Por su parte, los declarantes acogidos al régimen simplificado disminuyen un 1,5%, mientras que los que tributan bajo el régimen general crecen, en su conjunto, un 1,0%, aunque dentro de ellos, las grandes empresas disminuyen un 0,8%.

Con respecto a las **bases imponibles** declaradas en el régimen general, en su conjunto presentan un crecimiento en 2018 del 9,1%. Así, han aumentado las bases del tipo general del 21% (+6,4%), del tipo reducido del 10% (+2,8%) y del tipo superreducido del 4% (+1,1%). También aumentan la base declarada por inversión del sujeto pasivo (+23,4%) y la base declarada por adquisiciones intracomunitarias (+28,3%) y por recargo de equivalencia (+7,3%)



**Erregimen orokorrean**, bai oinarria (+%9,1) eta baita sortutako kuota ere (+%7,5) handitu egin dira. Oinarri ezargarria gehiago handitu denez, **batez besteko karga tasa** 0,25 puntu jaitsi da (2017ko %18,00tik 2018ko %17,75era). Bere aldetik, nola sortutako kuotaren igoera hori (+%7,5) kenkariaren igoera (+%9,1) baino txikiagoa izan denez, bien arteko ratioa handitu egin da. Horrela, 2018an **sortutako kuotaren** %86,9 aplikatu da kenkari bezala, 2017an izandako %85,7 baino 1,2 puntu gehiago.

**Zergaren emaitza** (sarreretatik itzulketak eta konpentsatu beharreko gehikuntzak behin deskontatuta) 2018an 827 milioi eurokoa izan da, 2017an izandako 845 milioi euro baino %2,1 gutxiago.

Sozietateek duten garrantzia agerian geratzen da zergaren parametroak **aitortzailearen izaera juridikoa** kontuan hartuta aztertzen direnean. Izan ere, zergadun guztien %33,5 izan arren, sozietateek oinarri ezargarriaren %95,2 hartzen dute, sortutako kuotaren %95,3a eta zergaren emaitza osoaren %81,6a. Horien barruan ere alde handiak daude: nahiz eta sozietate anonimoak kopuru osoaren %2,9 baino ez izan, zergaren emaitzaren %23,6 metatzen dute.

**Jarduera sektoreen** arabera aztertuta, 2018an, aurreko urteetan bezala, zergaren kopururik handienak zerbitzuen sektorean gertatu dira, eta zehazki esanda, bi adarretan: merkataritzan eta merkataritzako beste zerbitzu batzuetan. Industria bigarren sektorerik garrantzitsuen da, oinarri zergagarriari buruz ari garenean. Azken honen barruan, bi adar dira nagusi emaitza positiboetan: energia eta ura, eta papera eta grafikoak.

En el **régimen general**, tanto la base (+9,1%) como la cuota devengada (+7,5%) crecen en el ejercicio. Como el crecimiento es superior en la base imponible, el **tipo medio de gravamen** disminuye en 0,25 puntos (del 18,00% del 2017 al 17,75% del 2018). Por su parte, como ese aumento de la cuota devengada (+7,5%) ha sido inferior al aumento de las deducciones (+9,1%), ha aumentado el ratio entre ambas. Así, en 2018 se ha deducido el 86,9% de la **cuota devengada**, 1,2 puntos más que lo deducido en 2017 (85,7%).

En 2018 el **resultado del impuesto** (una vez descontados de los ingresos las devoluciones e incrementos a compensar) ha sido de 827 millones de euros, un 2,1% menos que los 845 millones de euros de 2017.

La importancia de las sociedades queda patente al analizar los parámetros del impuesto según la **forma jurídica del declarante**. Si bien éstas suponen el 33,5% del total de contribuyentes, acumulan el 95,2% de la base imponible, el 95,3% de la cuota devengada y el 81,6% del resultado total del impuesto. Dentro de ellas, también hay grandes diferencias: las sociedades anónimas, aun representando sólo un 2,9% del total, concentran el 23,6% del resultado del impuesto.

Por **sectores de actividad**, en 2018, como en ejercicios anteriores, la mayor concentración del impuesto se produce en el sector servicios, en concreto en las ramas de comercio y otros servicios comerciales. La industria es el segundo sector en importancia, en términos de base imponible. En este último, las ramas que presentan mayores resultados positivos son energía y agua, y papel y gráficas.

### 5.1. AITORTZAILEAK

#### Zenbat zergadunek aurkeztu dute aitortpena?

2018ko ekitaldian 63.492 aitortzailek aurkeztu dute aitortpena, aurreko urtean baino 558 gehiagok. Honek %0,9ko igoera ekarri du.

#### Nola aitortu dute?

Aitortzeko dauden aukerak erabiltzen den erregimenaren arabera banatzen dira:

- Erregimen erraztua: 3.287 zergadun (kopuru osoaren %5,2).
- Erregimen orokorra: gehien erabilitakoa da, 60.205 aitortzaile (%94,8).

**Erregimen orokorraren** barruan bi motatako aitortzaileak bereizten dira:

- Hilerok aitortzen dutenak, hau da:
  - a) Enpresa handiak (984 aitortzaile), kopuru osoaren %1,5.
  - b) Hileko itzulketen erregistroa (802), kopuru osoaren %1,3.
- Hiru hilean behin aitortzen dutenak, hau da, talderik handiena zergan: 58.419 aitortzaile (%92,0). Horietatik 126 zergadunek erregimen erraztuan ere aurkeztu dituzte aitortpenak.

### 5.1. DECLARANTES

#### ¿Cuántos contribuyentes han presentado declaración?

En el ejercicio 2018 han presentado declaraciones un total de 63.492 declarantes, 558 más que el año anterior, lo que ha supuesto un aumento del 0,9%.

#### ¿Cómo han declarado?

Las distintas opciones de declaración se dividen según el régimen al que se acogen:

- Régimen Simplificado: 3.287 contribuyentes (5,2% del total).
- Régimen General: el más utilizado con 60.205 declarantes (94,8%).

Dentro del **régimen general** se distinguen dos tipos:

- Los que declaran mensualmente:
  - a) Las grandes empresas, 984 declarantes, el 1,5% del total.
  - b) Registro de devoluciones mensuales, 802, el 1,3%.
- Los que presentan la declaración trimestralmente, que son el grupo mayoritario del impuesto: 58.419 declarantes, el 92,0%. De ellos, 126 contribuyentes también han presentado declaraciones en el régimen simplificado.



GRÁFICO 5.1. GRAFIKOA  
Aitortzaileak tributazio erregimenaren arabera  
Declarantes según el régimen de tributación

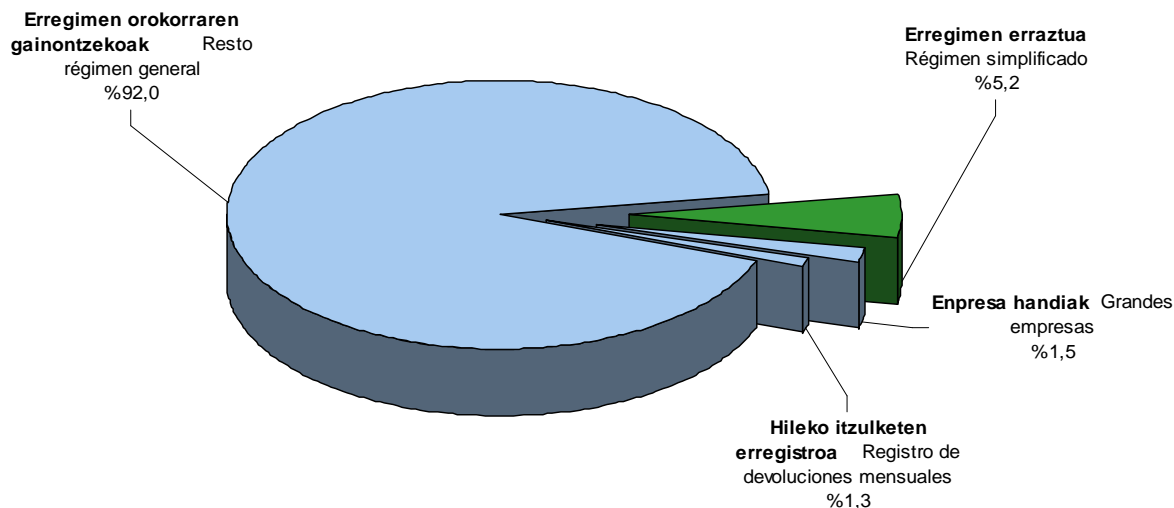

2018an BEZaren aitortpenak aurkeztu dituzten zergadunen kopuru osoak gora egin du (558 zergadun gehiago, +%0,9). 2008-2012 epealdian emandako etengabeko jaitsieren ondoren, 2013an inflexio puntua eman zen eta ekitaldi horretatik aurrera berriro hazkunderako bidea hartu zen, urtero %1 inguru.

Baina, erregimen erraztura bildutako zergadun kopuruak beheranzko joera erakusten du. Zehazki esanda, %22,3 jaitsi zen 2016an, %3,6 2017an, eta 2018 honetan %1,5 jaitsi da.

Erregimen orokorra hautatu duten subjektu pasiboak, bestalde, hazi egin dira 2018an (607 aitortzaile gehiago; +%1,0). Gainerako epealdian, bilakaera hau izan da: 2016an %3,0 igo ziren eta 2017an %0,3. Guztira, 2015-2018 epealdian %4,4ko igoera izan dute.

Erregimen orokorraren barruan, hiru hilean behin aitortu dutenen kopuruak honako portaera erakusten du: +%3,1 2016an, +%0,3 2017an eta +%1,4 2018an. Guztira, 2015-2018 epealdian %4,9ko igoera metatua izan dute.

En 2018 aumenta el número total de contribuyentes que presentan las declaraciones de IVA (558 contribuyentes más, +0,9%). Tras una continua tendencia a la baja en el período 2008-2012, en 2013 hubo un punto de inflexión, y a partir de ese ejercicio se volvió a una senda de crecimiento cercana al 1% anual.

Sin embargo, el número de contribuyentes sujetos al régimen simplificado presenta una tendencia descendente. Concretamente, disminuyó un 22,3% en 2016, un 3,6% en 2017, y en este 2018 disminuye un 1,5%.

Los sujetos pasivos que tributan en el régimen general han aumentado en 2018 (607 declarantes más; +1,0%). La evolución en el resto del periodo es la siguiente: en 2016 aumentaron un 3,0% y en 2017 un 0,3%. Lo que supone una subida total en el periodo 2015-2018 del 4,4%.

Dentro del régimen general, el número de declarantes de los que declaran trimestralmente muestra el siguiente comportamiento: +3,1% en 2016, +0,3% en 2017 y +1,4% en 2018. En total, en el periodo 2015-2018 acumulan un crecimiento del 4,9%.

GRÁFICO 5.2. GRAFIKOA

**Aitortzaile kopuruaren bilakaera tributazio erregimenaren arabera**

Evolución del número de declarantes según el régimen de tributación

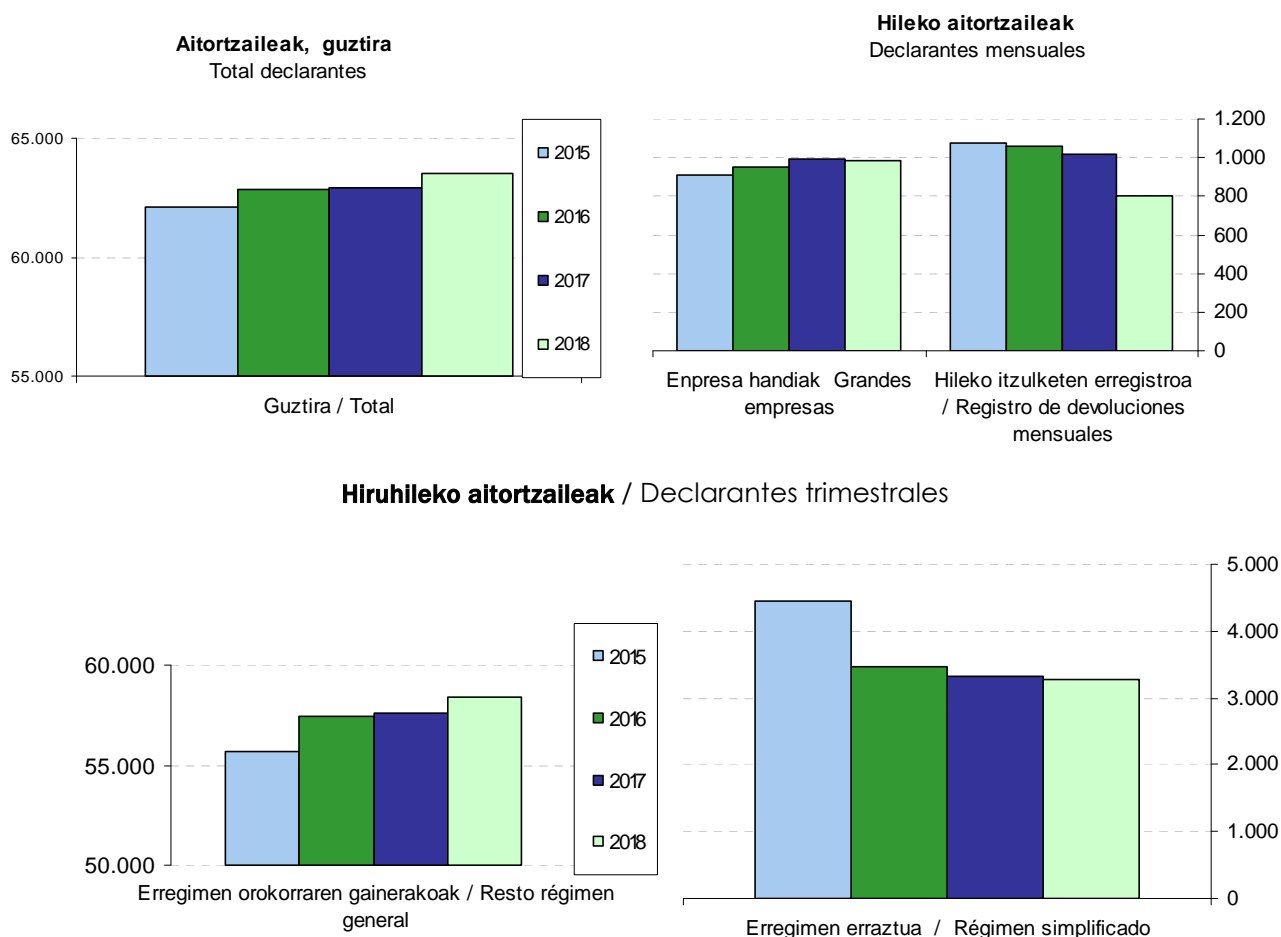

Hilero aitortzen dutenen artean, enpresa handiek 2015-2018 epealdian %8,0 egin dute gora. Nahiz eta 2018an %0,8 jaitsi diren, 2016an %4,2 igo ziren eta 2017 +%4,5.

Hileko itzulketen erregistroan inskribatuta daudenek, beren aldetik, beherakada handia jasan dute 2015-2018 epealdian: -%25,6. 2016 eta 2017an jaitsi egin ziren, %1,9 eta %3,5, hurrenez hurren. Baina 2018an izan dute jaitsierarik nabarmenena (-%21,4), lehen aipatu den bezala BIH sistema indarrean sartzen delako.

Entre los declarantes mensuales, las grandes empresas aumentan un 8,0% en el periodo 2015-2018. A pesar de que en 2018 han disminuido un 0,8%, en 2016 subieron un 4,2% y en 2017 un 4,5%.

Por su parte, en el periodo 2015-2018 los inscritos en el registro de devoluciones mensuales disminuyen de manera importante (-25,6%). En 2016 y 2017 disminuyen un 1,9% y un 3,5%, respectivamente. Pero es en 2018 cuando caen de manera considerable (-21,4%), tal y como se ha comentado con anterioridad debido a la implantación del sistema SII.

## 5.2. OINARRI EZARGARRIA

Erregimen orokorrari lotutako zergadun guztien oinarri ezargarrria 35.283 milioi eurokoa izan da 2018. urtean, aurreko urtean baino %9,1 gehiago.

Oinarri ezargarrien banaketa honakoa da:

- Zerga tasa orokorrak (%21, %10 eta %4) biltzen dituen taldeari %78,4 dagokio.
- Baliokidetasun errekarquen oinarriak kopuru osoaren %1,7 dira.
- Batasunaren barruko eskurapenek erregimen orokorrari lotutako oinarri ezargarri osoaren %13,2 metatzen dute.
- Subjektu pasiboaren alderantzegatik aitortutako oinarriak guztiaren %6,7 da.

## 5.2. BASE IMPONIBLE

La base imponible del conjunto de los contribuyentes del régimen general total en 2018 asciende a 35.283 millones de euros, lo que supone un incremento interanual del 9,1%.

La distribución de las bases imponibles es la siguiente:

- El grupo de tipos impositivos generales (21%, 10% y 4%) representa el 78,4%.
- Las bases de los recargos de equivalencia suponen el 1,7% del total.
- En las adquisiciones intracomunitarias se concentra el 13,2% del total de la base imponible sujeta a régimen general.
- La base declarada por inversión del sujeto pasivo representa el 6,7% del total.

GRÁFICO 5.3. GRAFIKOA

**Erregimen orokorreko oinarri ezargarrien banaketa karga tasaren arabera**  
Distribución de bases imponibles en régimen general según tipo de gravamen

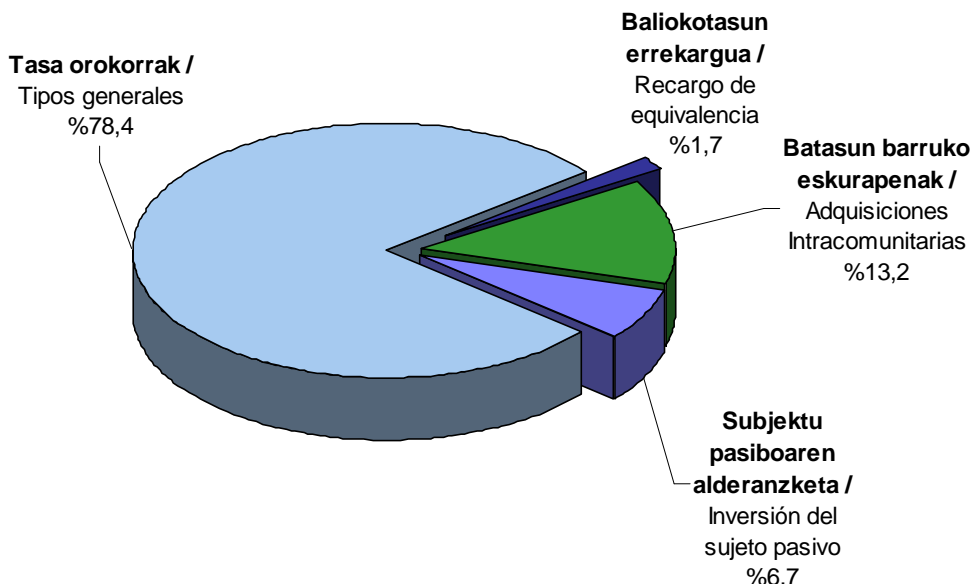



Aurreko ekitaldiarekin konparatuta, igoera portzentual handiena batasunaren barruko eskurapenen oinarri ezargarrian eman da, +%28,3, 1.027 milioi euro gehiago. Aldiz, igoera nominal handiena %21eko tasa orokorragatik aitortutako oinarrian eman da (+1.263 milioi; +%6,4)

%10eko tasa murriztuaren oinarria %2,8 handitu da (142 milioi euro), eta %4ko tasa murriztuenagatik aitortutako oinarria 14 milioi eurotan handitu da (+%1,1).

Baliokidetasun errekgarguen oinarri ezargarria (txikizkako merkatariek erabiltzen dute erregimen berezia) %7,3 handitu da (40 milioi euro gehiago). Azkenik, subjektu pasiboaren alderanzketako oinarri ezargarria %23,4 handitu da, 450 milioi euro gehiago.

Con respecto al ejercicio anterior, el mayor incremento porcentual se encuentra en la base imponible de las adquisiciones intracomunitarias, que ha aumentado un 28,3%, 1.027 millones de euros más. Mientras que la base del tipo general del 21% es la que más aumenta en términos nominales (+1.263 millones; +%6,4)

La base imponible del tipo reducido del 10% aumenta un 2,8% (142 millones de euros), y la base del tipo superreducido del 4% se ha incrementado en 14 millones de euros (+1,1%).

La base imponible de los recargos de equivalencia, (régimen especial al que se acogen los comerciantes minoristas) aumenta un 7,3% (40 millones de euros más). Por último, la base imponible por inversión del sujeto pasivo ha aumentado un 23,4%, 450 millones de euros más.

GRÁFICO 5.4. GRAFIKOA  
Erregimen orokorreko oinarri ezargarrien bilakaera karga tasaren arabera  
Evolución de las bases imponibles en régimen general según tipo de gravamen

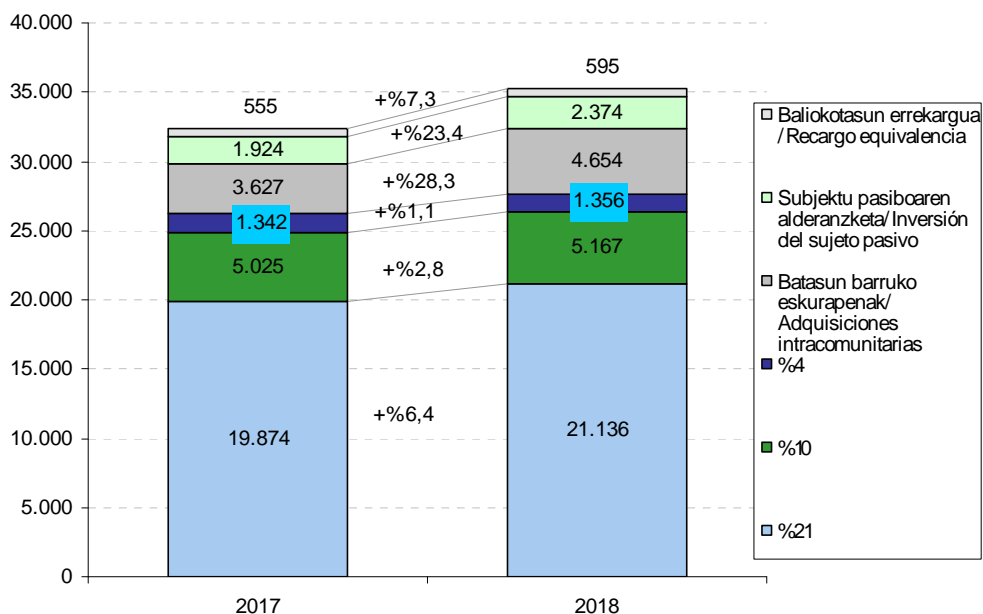

### 5.3. SORTUTAKO KUOTA, BATEZ BESTEKO KARGA TASA ETA KENKARIAK

Erregimen orokorrari lotutako eragiketetan **sortutako kuota** 6.261 milioi eurokoa izan da 2018an. Kuota hori bere oinarri ezargarriekin erlazionatzen badugu (35.283 milioikoa berau) batez besteko karga tasa lortzen da, urte horretan %17,75koa izan dena.

Nolanahi ere, karga tasa hori nabarmen aldatzen da talde batekoa edo bestekoa den arabera:

- Zerga tasa orokorrak biltzen dituen taldean (%21, %10 eta %4), non 5.010 milioi euroko kuota eta 27.659 milioiko oinarri ezargarria ageri den, batez besteko karga tasa %18,11koa da.
- Baliokidetasun errekarquek 10 milioiko kuota eta 595 milioiko oinarri ezargarria dute, eta beren batez besteko karga tasa %1,62koa da horren ondorioz, gainerakoena baino askoz txikiagoa.
- Batasunaren barruko eskurapenek 783 milioi euroko kuota eta 4.654 milioi euroko oinarri ezargarria lortu dute. Beren batez besteko karga tasa %16,83koa da.
- Azkenik, subjektu pasiboaren alderanzketari dagokion kuota 459 milioi eurokoa da eta 2.374 milioiko oinarri ezargarri metatzen du, bere batez besteko karga tasa %19,32 izanik.

2015-2018 epealdian zehar aipatzekoa da batez besteko karga tasa desberdinen joera aldakorra izan dela. Horrela:

- Tasa orokorren taldean batez besteko karga tasa 2015eko %18,04, 2016ko %17,98ra eta 2017ko %17,99ra jaisten da. Baina 2018an berriro gora egiten du, %18,11ra.
- Baliokidetasun errekarqueen taldean, batez besteko karga tasak gora egin zuen 2016an (%1,82tik %1,86ra), 2017an jaitsi egin zen %1,80era arte, eta 2018 honetan berriro jaitsi da %1,62ra.

### 5.3. CUOTA DEVENGADA, TIPO MEDIO DE GRAVAMEN Y DEDUCCIONES

La **cuota devengada** de las operaciones sujetas al régimen general ha ascendido a 6.261 millones de euros en 2018. Si la relacionamos con su base imponible, 35.283 millones, obtenemos el tipo medio de gravamen, que se ha situado en el 17,75%.

De todas formas, este tipo varía considerablemente dependiendo del grupo al que corresponda:

- El grupo que recoge los tipos impositivos generales (21%, 10% y 4%) con una cuota de 5.010 millones de euros, y una base imponible de 27.659 millones, ha obtenido un tipo medio de gravamen del 18,11%.
- Los recargos de equivalencia presentan una cuota de 10 millones y una base imponible de 595 millones, por lo que su tipo medio de gravamen es el 1,62%, muy inferior al resto.
- Las adquisiciones intracomunitarias obtienen una cuota de 783 millones y una base imponible de 4.654 millones. Su tipo medio de gravamen es el 16,83%.
- Por último, la inversión del sujeto pasivo ha generado una cuota de 459 millones de euros y una base imponible de 2.374 millones de euros, con lo que su tipo medio de gravamen asciende a 19,32%.

A lo largo del periodo 2015-2018 cabe destacar que las tendencias del tipo medio de gravamen han sido cambiantes. Así:

- En el grupo de los tipos generales el tipo medio de gravamen desciende del 18,04% de 2015 al 17,98% de 2016 y el 17,99% de 2017. Pero en 2018 vuelve a subir al 18,11%.
- En el grupo del recargo de equivalencia, el tipo medio subió en 2016 (del 1,82% al 1,86%), bajó en 2017 al 1,80%, y este 2018 vuelve a bajar hasta el 1,62%.

GRÁFICO 5.5. GRAFIKOA  
**Oinarri ezargarria eta sortutako kuota erregimen orokorrean**  
Base imponible y cuota devengada en régimen general

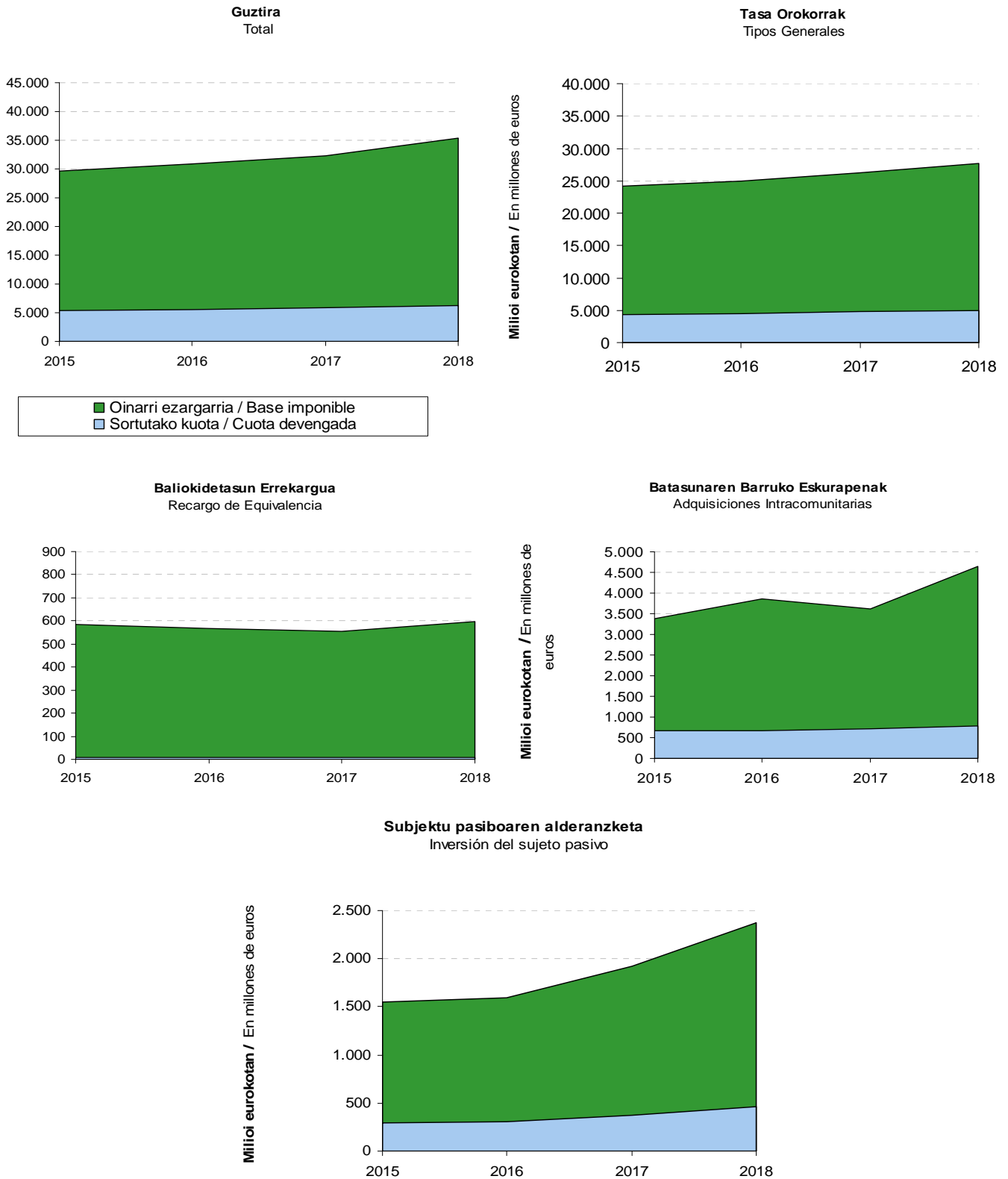

- Batasunaren barruko eskurapenen batez besteko tasa nabarmen jaitsi zen 2015eko %19,56tik 2016ko %17,32arte. Baina 2017an berriro gora egin zuen %19,72arte, eta 2018an berriro behera egin du, %16,83ra
- Subjektu pasiboaren alderanzketari dagokion batez besteko tasa 2016an %19,36ra igo zen (2015eko %19,01etik), eta 2017an berriro ere igo egin zen %19,57arte. 2018an jaitsi egin zen %19,32arte.

2018an 5.441 milioi euroko **kenkariak** aplikatu dira erregimen orokorrean, aurreko ekitaldian baino 452 milioi euro gehiago, eta horrek %8,3ko igoera dakar.

Kenkari motak aztertuta hauxe ikusten da:

- Barne eragiketen garrantzia, 2018an egindako kenkari guztien %81,7 hartzen baitute.
- Kanpo merkataritzarekin lotutakoak %18,2 dira. Zehazki esanda, %14,3 batasunaren barruko eskurapenak eta %3,9 inportazioak.
- Nekazaritza, abeltzaintza eta arrantza erregimen berezietako kenkariak ez dira esanguratsuak: guztiaren %0,1.

Honela, 2015-2018 epealdian **barne eragiketengatik** egin diren kenkariak goranzko joera izan dute: 2016an %1,1 hazi ziren, 2017an %7,6, eta, azkenik, 2018an %8,8 hazi dira.

- El tipo medio de las adquisiciones intracomunitarias baja de manera importante del 19,56% de 2015 al 17,32% de 2016. Pero en 2017 vuelve a subir hasta el 19,72%, y en 2018 vuelve a bajar al 16,83%.
- El tipo medio de la inversión del sujeto pasivo sube en 2016 desde el 19,01% al 19,36%, y en 2017 hasta el 19,57%, para bajar en 2018 hasta el 19,32%.

En 2018, las **deducciones** aplicadas en el régimen general han ascendido a 5.441 millones de euros, 452 millones más que en el ejercicio anterior, lo que supone una subida del 8,3%.

Analizando los tipos de deducciones, se aprecia:

- La importancia de las operaciones interiores, que en 2018 representan el 81,7% del total deducido.
- Las relacionadas con el comercio exterior representan el 18,2%. Concretamente un 14,3% las adquisiciones intracomunitarias y un 3,9% las importaciones.
- Las deducciones de los regímenes especiales de agricultura, ganadería y pesca no son significativas: 0,1% del total.

La deducción por **operaciones interiores** en el periodo 2015-2018 ha mostrado una tendencia alcista: han crecido un 1,1% en 2016, un 7,6% en 2017, y, finalmente, crecen un 8,8% en 2018.

GRÁFICO 5.6. GRAFIKOA  
**BEZaren kenkariak erregimen orokorrean**  
Deducciones de IVA en régimen general



GRÁFICO 5.7. GRAFIKOA  
**Erregimen orokorrean egindako kenkari nagusien bilakaera**  
Evolución de las deducciones más importantes del régimen general

**Barne eragiketak**  
Operaciones Interiores



**Kanpoko eragiketak**  
Operaciones exteriores

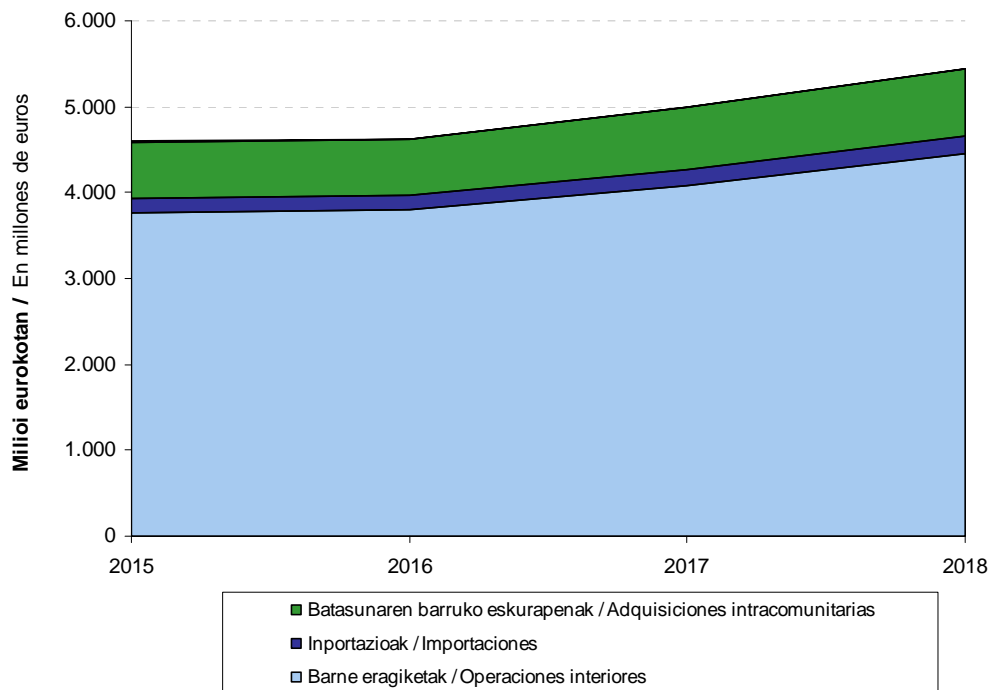
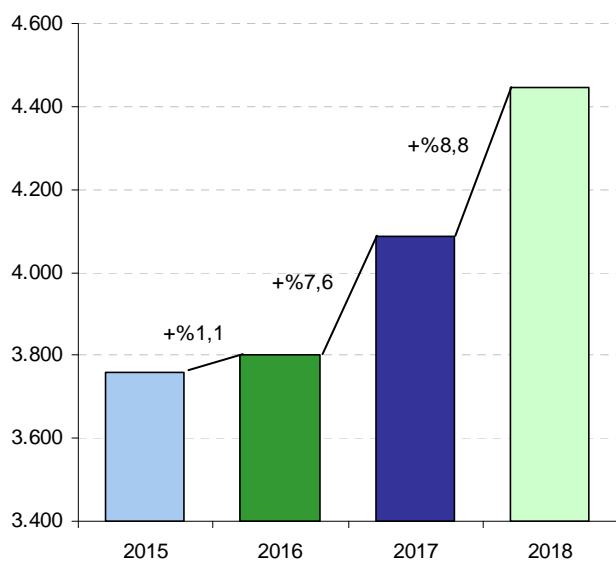
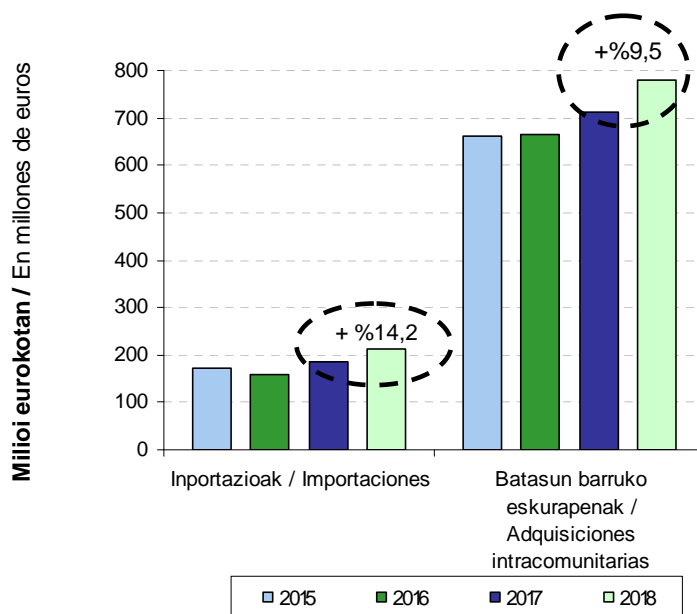



**Kanpo merkataritzarekin** lotutako kenkariak ere antzeko jokatu dute. Hona hemen zehazki:

- Inportazioen kenkariak nahiz eta 2016an %7,1 jaitsi ziren, 2017an +%16,4 hazi ziren eta 2018an +%14,2
- Batasunaren barruko eskurapenen kenkariak %0,9 hazi ziren 2016an, %6,9 2017an eta %9,5 2018an.

2015-2018 epealdian sortutako kuotak eta kenkari guztiek (erregimen orokorrekoak eta erregimen erraztukoak) izan duten bilakaera konparatzen badugu, antzeko bilakaera ageri da:

- 2016an kuota +%2,6 hazi zen, baina kenkariak +%0,7 besterik ez ziren handitu.
- 2017an alderantziz gertatu zen, eta kenkariak kuotaren gainetik hazi ziren: +%7,7 eta +%6,6.
- 2018an berriro gauza bera gertatu da, kenkariak kuotaren gainetik hazi dira: +%9,1 eta +%7,5.

Las deducciones relacionadas con el **comercio exterior** también evolucionan en el mismo sentido. Concretamente:

- Las deducciones por importaciones aunque bajaron un 7,1% en 2016, en 2017 aumentaron un 16,4% y en 2018 un 14,2%.
- Las deducciones por adquisiciones intracomunitarias crecen el %0,9 en 2016, un 6,9% en 2017 y un 9,5% en 2018.

Si se compara la evolución de la cuota devengada y de las deducciones totales (régimen general y régimen simplificado) para el periodo 2015-2018 se puede apreciar una evolución paralela:

- En 2016 la cuota creció un +2,6%, pero las deducciones solo lo hicieron en un 0,7%.
- En 2017 ocurre lo contrario y las deducciones crecieron por encima de la cuota: +7,7% frente a +6,6%.
- En 2018 vuelve a ocurrir lo mismo, las deducciones crecen por encima de la cuota: +9,1% frente a +7,5%.

GRÁFICO 5.8. GRAFIKOA  
**Sortutako kuotaren eta kenkarien bilakaera**  
Evolución de la cuota devengada y de las deducciones

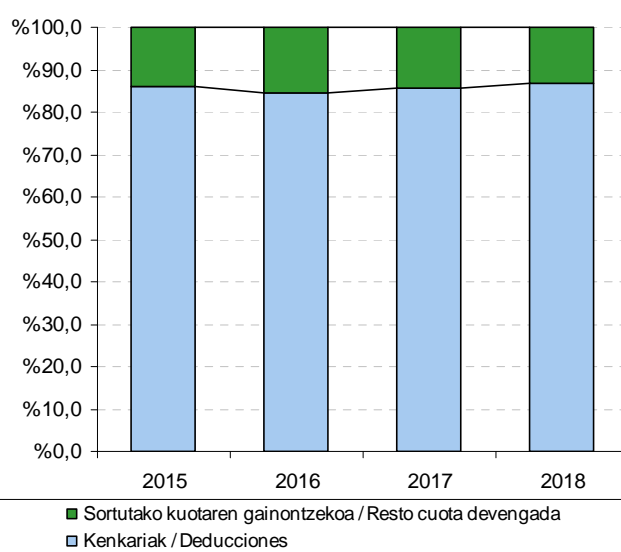
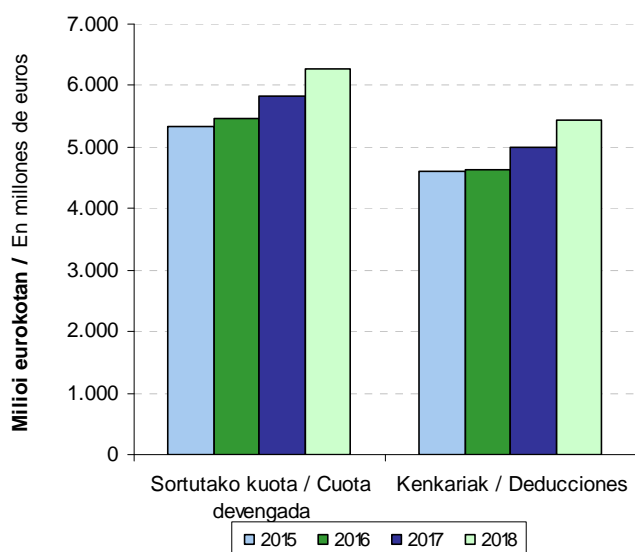

Kenkariak oso portzentaje esanguratsua hartzen dute sortutako kuota osoaren gainean, eta nabarmen gutxitzen dute zergaren emaitza. Hara:

- 2015 ekitaldian, kenkariak %86,2ko proportzioa dute kuotaren gainean (4.595 milioiko kenkariak eta 5.331 milioiko kuota).
- 2016an %84,6ra jaisten da proportzioa, kuota kenkariak baino indar handiagoz egin dutelako gora.
- 2017an, nola kenkariak kuotak baino gehiago hazten diren, proportzioa %85,5era igotzen da.
- Eta 2018an nola, berriro, kenkariak kuota baino gehiago hazi diren, proportzioa %86,8ra handitzen da.

#### 5.4. ZERGAREN EMAITZA

2018ko BEZaren likidazioak 1.556 milioi euroko sarrerek eta 730 milioi euroko itzulketak eman ditu, eta geroko sortzapenak konpentsatzeko erabili diren kopuruetan -2 milioi euroko diferentzia ageri du aurreko urtearen aldean. Sarrerei itzulketak eta konpentsazioen gehikuntza kenduz gero, **Gipuzkoako Lurralde Historikoari egotzitako emaitza** lortzen da. Emaitza hori 827 milioi eurokoa izan da, 2017an baino milioi 18 euro gutxiago, eta horrek -%2,1eko urte arteko bariazio tasa negatiboa ekarri du.

Sobre el total de cuota devengada, las deducciones representan un porcentaje importante, lo que produce una considerable disminución del resultado. Así:

- En el ejercicio 2015 la proporción de las deducciones (4.595 millones de euros) sobre la cuota devengada (5.331 millones) era del 86,2%.
- En el ejercicio 2016 la proporción disminuye al 84,6%, porque la cuota crece en mayor proporción que las deducciones.
- En 2017 como las deducciones crecen más que la cuota, el porcentaje aumenta al 85,5%.
- Y en 2018 como las deducciones vuelven a crecer por encima de la cuota, el porcentaje sube al 86,8%.

#### 5.4. RESULTADO DEL IMPUESTO

En 2018 la liquidación del impuesto genera unos ingresos por valor de 1.556 millones de euros, unas devoluciones por importe de 730 millones y una diferencia, con respecto al año anterior, de las cuantías destinadas a compensar futuros devengos del impuesto por importe de -2 millones de euros. El resultado de restar a los ingresos las devoluciones y el incremento de las compensaciones, da lugar al **resultado atribuido al Territorio Histórico de Gipuzkoa**, que asciende a 827 millones de euros; 18 millones de euros inferior a la obtenida en 2017, lo que supone una tasa de variación interanual negativa del -2,1%.

GRÁFICO 5.9. GRAFIKOA  
**Gipuzkoako Lurralde Historikoari egotzitako emaitza**  
Resultado atribuido al Territorio Histórico de Gipuzkoa

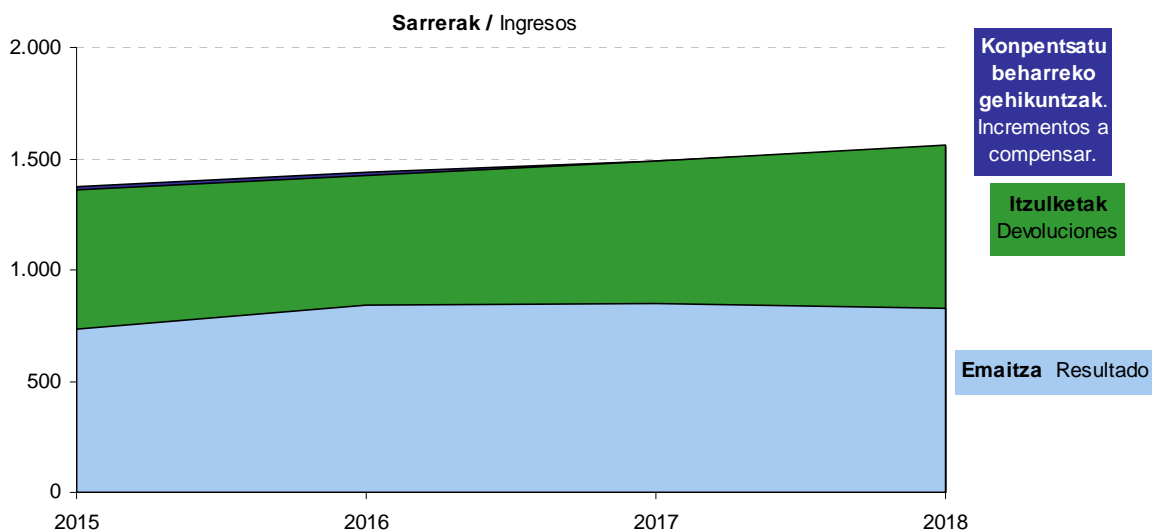

**2015-2018 epealdian** Lurralde Historikoari egotzitako emaitza osoa metatua %12,4 hazi da. Urte batetik bestera tasak honela aldatu dira:

- 2016an emaitza handitu egiten da (+%14,6), sarrerak %4,4 igo direlako eta itzulketak, aldiz, -%7,0 jaitsi.
- 2017an emaitza +%0,2 besterik ez da hazi, itzulketak +%11,1 igo direlako eta sarrerak, aldiz, +%3,7.
- 2018an emaitza %2,1 jaitsi da; izan ere, itzulketak (+%13,3) sarrerak (+%4,5) baino askoz gehiago hazi dira.

A largo del **periodo 2015-2018** el resultado total atribuido al Territorio Histórico ha crecido en términos acumulados un 12,4%. Así han variado las tasas de un ejercicio a otro:

- En 2016 el resultado aumenta un +14,6%, porque los ingresos suben un 4,4%, mientras que las devoluciones descienden un -7,0%.
- En 2017 el resultado apenas aumenta un +0,2%, al subir las devoluciones un +11,1% mientras que los ingresos lo hacen un +3,7%.
- En 2018 el resultado disminuye un 2,1%, ya que las devoluciones (+13,3%) crecen muy por encima de los ingresos (+4,5%).

GRÁFICO 5.10. GRAFIKOA  
Emaitzaren bilakaera  
Evolución del resultado

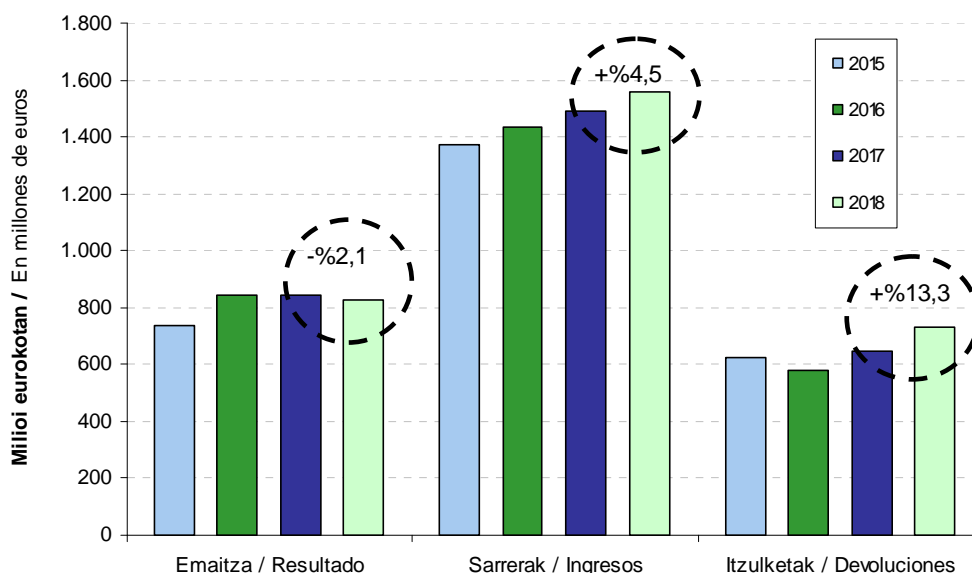

**Emaitzaren osagaiak aztertuta, hauxe azpimarratu daiteke:**

- **Konpentsatu beharreko gehikuntzek beheranzko joera nabarmena dute: 2016an 2 milioi eurotan jaitsi ziren (-%17,0), 2017an 14 milioi eurotan (-%115,2), eta 2018 0,1 milioi euro jaitsi dira (-%4,8).**
- **Itzulketak 2016an behera egin zuten (-44 milioi euro; -%7,0); eta, aldiz, +%11,1 egin ziren gora 2017an (+65 milioi euro) eta +%13,3 2018an (+86 milioi euro).**
- **Sarrerak, aldiz, bilakaera egonkorragoa erakusten dute eta gora egiten dute urte guztietan: 2016an %4,4, 2017n %3,7 eta 2018an +%4,5.**

Lurralde Historikoaren emaitza subjektu pasiboek erabilitako zergapetze erregimenaren arabera aztertzen badugu, 2018an emaitza 18 milioi eurotan okertzearen arrazoia izan da, batik, bat, erregimen orokorrean izandako beherakada (17,5 milioi eurotako emaitza okerragoa). Erregimen erraztuaren emaitza ere okertu egin da, baina 0,5 milioi eurotan soilik.

Analizando los **componentes del resultado**, cabe destacar lo siguiente:

- Los incrementos a compensar presentan una clara tendencia descendente: en 2016 bajan en 2 millones de euros (-17,0%), en 2017 disminuyen en 14 millones de euros (-115,2%) y en 2018 bajan 0,1 millones de euros (-4,8%).
- Las devoluciones bajaron en 2016 en 44 millones de euros (-7,0%), y, sin embargo, aumentaron un +11,1% en 2017 (+65 millones de euros) y un +13,3% en 2018 (+86 millones de euros)
- Los ingresos, al contrario, muestran un patrón más estable y presentan incrementos todos los años: en 2016 un 4,4%, en 2017 un 3,7% y en 2018 un 4,5%.

Si analizamos el resultado del Territorio Histórico según el régimen tributario bajo el que declaran los sujetos pasivos, la bajada del resultado en 18 millones de euros obedece, principalmente, al mal resultado del régimen general (17,5 millones de euros de peor resultado). El resultado del régimen simplificado también empeora, pero sólo en 0,5 millones de euros.

Bi erregimen horiek homogeneizatzeko aldera, eta batera eta bestera bildutako zergadun kopuruan alde handia dagoenez, emaitzaren bilakaera zergadun bakoitzeko batez besteko emaitzan oinarrituta kontrastatu dugu. Horrela, diferentzia adierazgarriak antzeman ditugu:

- Aitortzaile bakoitzeko 2015-2018 epealdiko batez besteko zenbatekoan, erregimen orokorrak 13.630 euroko emaitza erakusten duen bitartean, erregimen erraztuan aitortu duten zergadunen batez bestekoa 1.507 eurokoa izan da.
- Bere bilakaerari dagokionez, erregimen orokorrean egindako aitortpenen batez besteko emaitza %11,6 igo zen 2016an, 2017an ez zen aldatu eta 2018an %3,1 jaitsi da. Erregimen erraztuan egindako aitortpenen batez besteko emaitzak gora egin zuen 2016an (+%2,2), eta 2017 eta 2018an jaitsi (-%7,1 eta -%8,3, hurrenez hurren).

Para homogeneizar estos dos regímenes, dada la gran diferencia en cuanto al número de contribuyentes que se acogen a uno u otro, la evolución de su resultado la contrastamos en base al **resultado medio por contribuyente**. Así, apreciamos diferencias significativas:

- En la cuantía media por declarante del periodo 2015-2018, frente a un resultado de 13.630 euros en el régimen general, la media de los contribuyentes del régimen simplificado se sitúa en 1.507 euros.
- Respecto a su evolución, el resultado medio de las declaraciones sujetas al régimen general aumenta un 11,6% en 2016, en 2017 no varía y en 2018 disminuye un 3,1%. El resultado medio de las declaraciones sujetas al régimen simplificado aumenta en 2016 (+2,2%), para bajar en 2017 (-7,1%) y en 2018 (-8,3%).

GRÁFICO 5.11. GRAFIKOA

**Gipuzkoako Lurralde Historikoari egotzitako emaitza tributazio erregimenaren arabera**  
Resultado atribuido al Territorio Histórico de Gipuzkoa según el régimen de tributación

**Batez besteko emaitza aitortzaile bakoitzeko**  
Resultado medio por declarante

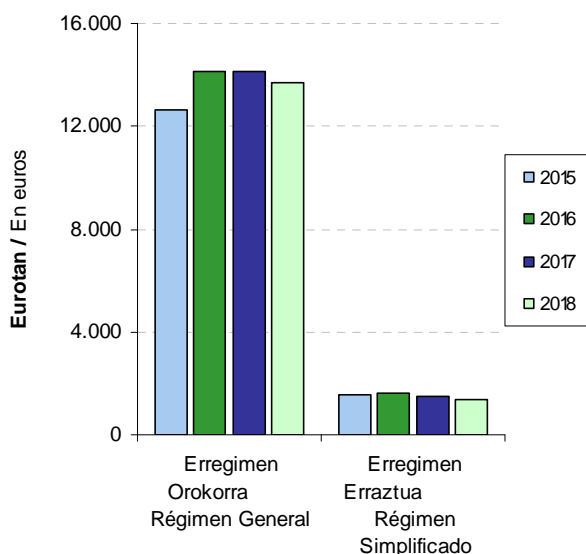

**Erregimen Orokorreko emaitza guztira**  
Resultado total Régimen General

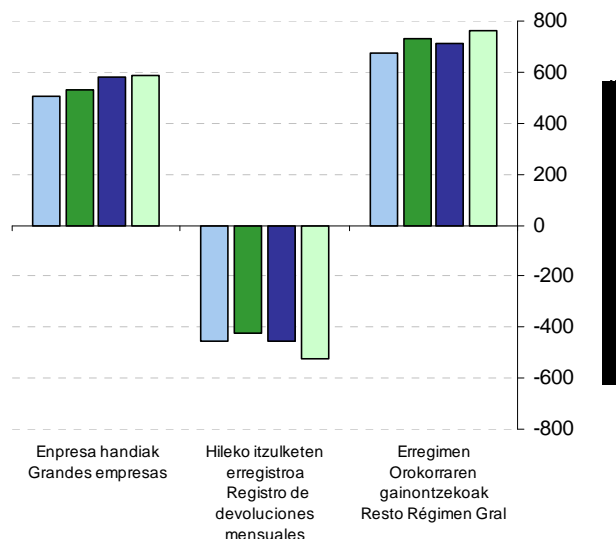



Ikus dezagun erregimen orokorraren barruan zein izan den **lortutako emaitza osoa aitortzaile motaren arabera:**

- Enpresa handiak erregimen orokorrean aitortu duten guztien %1,6 baino ez izan arren, erregimen horretako emaitzaren %71,5 metatu dute 2018an. Emaitzari dagokionez, 2016an +%5,6 hobetu zen, 2017an +%9,3 eta 2018an +%1,0.
- Hileko itzulketen erregistroan inskribatuta daudenen emaitza hobetu egin zen 2016an -453tik -424 milioi eurora pasatzean, baina 2017an okertu egiten da -456 milioi euro arte eta 2018an berriro okertzen da -527 milioi eurora arte. Azken ekitaldi horretan eragina izan du BIH sistema indarrean sartzea. Horrela, sarrerak (115 milioi) itzuli beharreko zenbatekoa baino askoz txikiagoak izan dira (652 milioi). Azkenean, konpentsatu beharreko gehikuntza 10 milioi eurotan jaisteak emaitzaren jaitsiera zertxobait leundu du.
- Erregimen orokorrera bildutako gainerakoak erregimen horretako aitortzaileen %96,8 dira, eta zenbatekorik handiena metatzen dute emaitzari dagokionez: %92,5. Eta emaitzak gora egiten du 2016an %7,7, 2017 %2,0 jaisten da, eta 2018 berriro gora egiten du, +%6,6.

#### 5.5. HILEKO ITZULKETEN ERREGISTROA

Subjektu pasiboek eskubidea izango dute hileko aitortpenaren beren alde ateratzen den saldoa berreskuratzeko, hileko erregistroan inskribatuta egoten badira.

Zergaren mekanika dela-eta, abenduan jauzi bat gertatzen da itzulketa eskaeretan. Bi dira horren arrazoiak:

- Abendua likidazio-aldiko azken hilabetea da, eta hil horretan ez dago itzulketarako mugarik.

Distinguimos dentro del régimen general, el **resultado total obtenido por los distintos tipos de declarantes:**

- Las grandes empresas, que representan sólo el 1,6% del total de declarantes del régimen general, concentran en 2018 el 71,5% del resultado del referido régimen. Su resultado en 2016 mejora un +5,6%, en 2017 un +9,3% y en 2018 un +1,0%.
- El grupo de los inscritos en el registro de devoluciones mensuales mejora su resultado en 2016 al pasar de -453 a -424 millones de euros, pero en 2017 empeora hasta los -456 millones de euros y en 2018 vuelve a empeorar hasta los -527 millones de euros. Ese último ejercicio está afectado por la implantación del sistema SII. Así, los ingresos (115 millones) se ven ampliamente superados por el importe a devolver (652 millones). Al final la disminución en 10 millones de euros del incremento a compensar suaviza algo el empeoramiento del resultado.
- El resto sujeto a régimen general recoge el 96,8% de los declarantes de dicho régimen y acumula la mayor cuantía en cuanto al resultado: el 92,5%. Y ese resultado crece en 2016 un 7,7%, en 2017 baja un 2,0%, y en 2018 vuelve a subir un +6,6%.

#### 5.5. REGISTRO DE DEVOLUCIONES MENSUALES

Para poder ejercitar el derecho a la devolución mensual, los sujetos pasivos deberán estar inscritos en el registro de devoluciones mensuales.

Debido a la mecánica del impuesto, en el mes de diciembre se produce un salto en las solicitudes de devolución. Esto obedece a dos motivos:

- Diciembre es el último mes del periodo de liquidación y no existe límite a la devolución.

- Gainera, ekitaldian zehar konpentsatu beharreko saldoak ekartzea erabakitzen dutenen eskaerak une horretan metatzen dira.

Horren ondorioz, aztertutako urte guztietan zergaren portaera parekoa da itzulketa zenbatekoari dagokionez. Abenduan goraldi bat dago, baina urtarrilean eta abuztuan zenbatekoa jaitsi egiten da. Lehenengoan, urtearen hasiera delako, eta bigarrean, jarduera opor garaian murrizten delako.

- Además, se concentra en ese momento la solicitud de aquellos que han optado por arrastrar saldos a compensar a lo largo del ejercicio.

Por ello, en todos los años analizados, el comportamiento en el importe de las devoluciones del impuesto tiene una distribución similar. Junto con el repunte de diciembre, hay dos meses que presentan una menor cuantía: enero y agosto. El primero, por ser el inicio del año; y el segundo, por ser menor la actividad en vacaciones.

GRÁFICO 5.12. GRAFIKOA

**Hileko itzulketen erregistroan inskribatutakoei itzulitako BEZaren bilakaera sortzapean hilabeteen arabera**

Evolución de las devoluciones de IVA a los inscritos en el registro de devoluciones mensuales y por meses de devengo

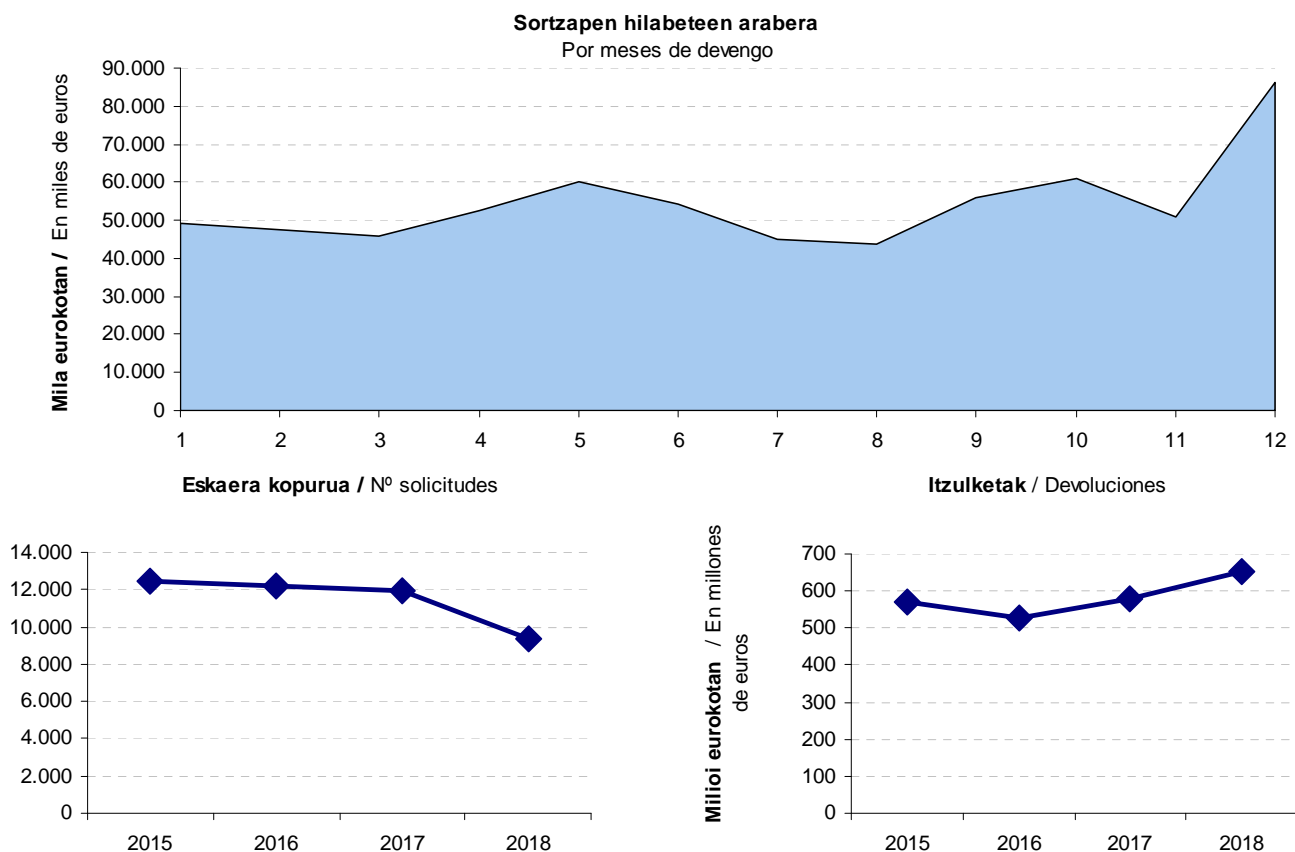

Kopuruari dagokionez, sarreran aipatu den bezala, 2018/07/01ean indarrean sartu zen Berehalako Informazio Hornidura (BIH) sistema. BEZaren erregistro liburuak Gipuzkoako Foru Ogasunaren zerbitzu telematikoen bitartez eramateko sistema da. Hileko itzulketen erregistroan dauden aitortzaile guztiak, derrigortuta daude BIH sisteman egotea. Hori dela-eta, zergadun batzuk sistema horretan ez egoteagatik, hileko itzulketa erregistrotik atera ziren.

Horrela, 2018an 9.354 zergadun zeuden izena emanda hileko itzulketen erregistroan, 2017ko 11.948 baino %21,7 gutxiago. Halere, itzulketa eskaeren zenbatekoa +%12,5 handitu da bi urte horien artean.

2015-2018 epealdian bilakaera honakoa izan da:

- Eskaera kopurua %1,8 jaitsi zen 2016an, %2,3 2017an, eta %21,7 2018an. Epealdian, metatuan, %24,9 jaisten da.
- Itzulketen zenbatekoa 2016an %7,6 gutxitu zen, 2017an +%10,3 handitu zen, eta 2018an berriro handitzen da (+%12,5). Epealdian, metatuan, %14,7 igo da.

Bi osagaien bariazio metatua konparatuz gero, agerian geratzen da epealdi honetan aurkeztutako itzulketa eskaeretan beherakada esanguratsua eman den bitartean (-%24,9), itzulketen zenbatekoak goraka egin duela (+%14,7).

#### 5.6. BEZa AITORTZAILE MOTAREN ARABERA

2018ko ekitaldian, gainerako ekitaldietan bezalaxe, aitortzaile mota bakoitzak duen garrantzia nabarmen aldatzen da zergaren zein elementu aztertzen dugun arabera.

En lo que respecta al número, tal y como se ha comentado en la introducción, el 01/07/2018 entró en vigor el sistema de Suministro de Información Inmediata (SII). Un sistema que consiste en la llevanza de los libros registro del IVA a través de los servicios telemáticos de la Hacienda Foral de Gipuzkoa. Todos los declarantes inscritos en el registro de devoluciones mensuales están obligados a estar en el sistema SII. Como consecuencia de ello, algunos declarantes salieron del registro de devoluciones mensuales para no estar en el sistema SII.

Así, en 2018 había inscritos en el registro de devoluciones mensuales 9.354 contribuyentes, un 21,7% menos que los 11.948 de 2017. Si bien, entre esos dos años, el importe de las solicitudes de devolución ha aumentado un +12,5%.

En el periodo 2015-2018 la evolución ha sido la siguiente:

- El número de solicitudes disminuyó en 2016 un 1,8%, en 2017 un 2,3% y en 2018 un 21,7%. En el acumulado del periodo disminuye un 24,9%.
- La cuantía de las devoluciones en 2016 disminuye un 7,6%, en 2017 sube un +10,3%, y en 2018 vuelve a subir (+12,5%). En el acumulado del periodo aumenta un 14,7%.

Si comparamos la variación acumulada de ambos componentes a lo largo del periodo, se observa que mientras el número de solicitudes de devolución presentadas disminuye de manera importante (-24,9%), el importe de la cuantía de devolución aumenta (+14,7%).

#### 5.6. IVA SEGÚN TIPO DE DECLARANTE

En el ejercicio 2018, al igual que en el resto de los años, la importancia o representatividad de cada tipo de declarante varía mucho dependiendo de qué elemento del impuesto analicemos.





**Zergadun kopuruari dagokionez:**

- Kopururik handiena pertsona fisikoek biltzen dute: 37.970 zergadun guztira (kopuru osoaren %59,8).
- Bigarren tokian erantzukizun mugatuko sozietateak daude (%26,4).
- Atzetik, ondasun komunitateak (%6,7).

Ekitaldiko oinarri ezargarria 35.283 milioi eurokoa da, eta zergadun kopuruarekin alderatuta banaketa desberdina du taldeen artean. Hau da, zenbatekorik handienak sozietate mota desberdinetan ageri dira: oinarri ezargarri osoaren %47,2 erantzukizun mugatuko sozietateena da, %35,6 sozietate anonimoena, eta %8,0 kooperatibena. Pertsona fisikoek, kopuruz ugariena izan arren, oinarri ezargarri osoaren %3,7 baino ez dute hartzen.

Sortutako kuota 6.268 milioi eurokoa da, eta subjektu pasibo desberdinen partaidetza portzentajea oinarri ezargarrian bezala banatzen da: %95,3 sozietateetan, %0,9 ondasun komunitateetan, eta gainerako %3,7a pertsona fisikoetan.

**En el número de contribuyentes:**

- El tipo de declarante que mayor número concentra es el de las personas físicas: 37.970 contribuyentes (el 59,8% del total).
- En segundo lugar están las sociedades de responsabilidad limitada (26,4%).
- Le siguen las comunidades de bienes (6,7%).

La base imponible del ejercicio asciende a 35.283 millones de euros y su distribución entre los distintos grupos es distinta a la del número de contribuyentes. Esto es, las mayores cuantías se concentran en los diferentes tipos de sociedades: el 47,2% del total de la base imponible corresponde a las sociedades de responsabilidad limitada, el 35,6% a las sociedades anónimas, y el 8,0% a las cooperativas. Las personas físicas, aun siendo las más numerosas, representan sólo el 3,7% del total de la base imponible.

La cuota devengada ha alcanzado los 6.268 millones de euros, y el porcentaje de participación de los distintos tipos de sujetos pasivos es similar al de la base imponible concentrándose el 95,3% en las sociedades, un 0,9% en las comunidades de bienes, y el restante 3,7% en las personas físicas.

GRÁFICO 5.13. GRAFIKOA  
BEZa aitortzaille motaren arabera  
IVA según tipo de declarante

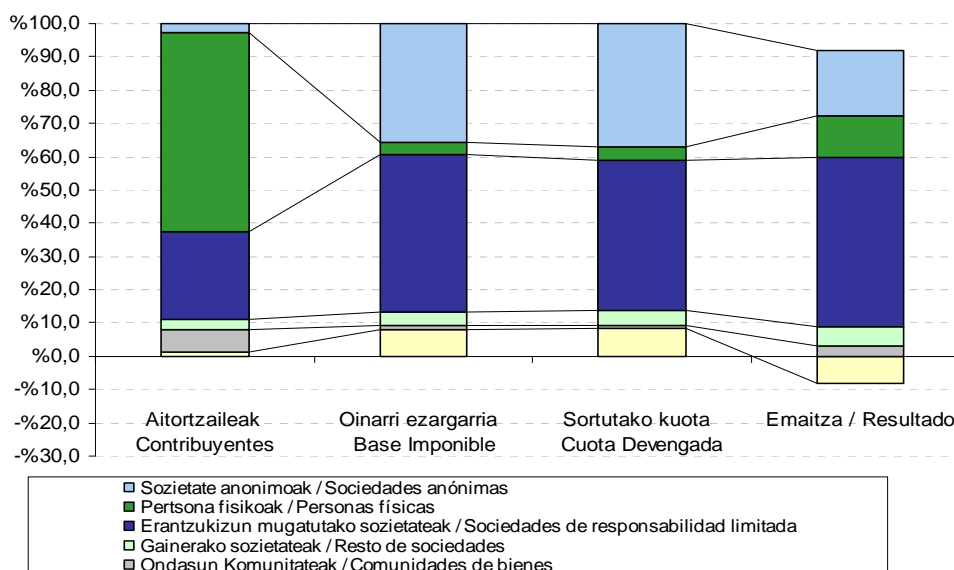

Kenkariak aplikatu eta behar den banaketa egin ondoren, Gipuzkoako Lurralde Historikoari egotzitako emaitza 827 milioi eurokoa da. Kopuru horretatik:

- %60,8 (503 milioi), erantzukizun mugatuko sozietateetatik dator.
- %23,6 (195 milioi), sozietate anonimoek sortua da.
- %14,7 (122 milioi euro), pertsona fisikoei dagokie.
- %6,7 (55 milioi) gainerako sozietateei dagokie.
- Kooperatibak dira zergaren emaitza osoaren zenbateko negatiboa aitortzen duten bakarrak: -79 milioi euro.
- Azkenik, %3,7 (30 milioi), ondasun komunitateei.

Después de aplicar las deducciones y de realizar la distribución correspondiente, el **resultado** atribuido al Territorio Histórico de Gipuzkoa ha sido de 827 millones de euros. De dicha cuantía:

- El 60,8%, 503 millones, es de las sociedades de responsabilidad limitada.
- El 23,6%, 195 millones, proviene de las sociedades anónimas.
- El 14,7%, 122 millones de euros, corresponde a las personas físicas.
- El 6,7%, 55 millones, al resto de sociedades.
- Las cooperativas son las únicas que declaran un resultado global del impuesto negativo: -79 millones de euros.
- Y finalmente, las comunidades de bienes aportan el 3,7% (30 millones).

#### 5.7. BEZa JARDUERA SEKTOREEN ARABERA

Zergadun kopurua, oinarri ezargarria, sortutako kuota eta Gipuzkoari dagokion emaitza sektoreka banatuz gero, 2018ko ekitaldia aurreko urtearen ildo beretik dator.

**Zergadun kopuruari** dagokionez, banaketa hau dugu sektoreka:

- Zerbitzuen sektorea da zergadun kopururik (28.491) handiena hartzen duena (guztia %44,9). Horietan merkataritza eta merkataritzako beste zerbitzu batzuk nagusitzen dira, bien artean zerbitzuen sektoreko aitortzaile guztien %90,9 metatzen dutelako.
- Eraikuntzak aitortzaile kopuru osoaren %7,9 hartzen du: 4.989.

#### 5.7. IVA POR SECTORES DE ACTIVIDAD

En el ejercicio 2018, la distribución por sectores del número de contribuyentes, de la base imponible, de la cuota devengada y del resultado correspondiente a Gipuzkoa se mantiene de forma similar al año anterior.

En cuanto al número de **contribuyentes**, la distribución por sectores es la siguiente:

- La actividad con mayor número (28.491 contribuyentes) corresponde a los servicios, que concentran el 44,9% del total. De entre éstos destacan el comercio y otros servicios comerciales ya que entre ambos concentran el 90,9% del total de declarantes del sector servicios.
- La construcción representa el 7,9% del total de declarantes (4.989).



- Industriak zerbait gutxiago, %6,8. Sektore honetan aitortzaile kopururik handiena biltzen duen adarra metal-gaiena da (888 aitortzaile).

Ekitaldiko oinarri ezargarria zerbitzuetan eta industrian banatzen da gehienbat. Hona hemen zehazki:

- %63,5a zerbitzuetan metatzen da. Sektore honen barruan, merkataritza nabarmentzen da, 12.559 milioi euroko oinarri ezargarria baitu (zerbitzu sektorearen %56,1). Bigarren tokian merkataritzako beste zerbitzu batzuk daude, 6.201 milioi euroko oinarri ezargarriarekin (sektorearen %27,7).
- %29,1 industriari dagokio. Haren barruan, makineriak lortu du oinarri ezagarririk handiena, eta atzetik metalgaiak, metalezko eraikuntzak eta, azkenik, papera eta grafikoak.
- Eraikuntzak, 2.115 milioi euroekin, oinarri ezagarri osoaren %6,0 hartzen du.

**Sortutako kuota** oinarri ezagarraren antzeko banaketa du, industriaren eta zerbitzu sektorearen artean dagoen aldea txikiagoa bada ere: zerbitzuek kuota osoaren %59,8 biltzen dute eta industriak %32,5.

Sektore bakoitzaren barruan, adar bakoitzak duen partaidetzaren banaketa portzentalak ia ez du diferentziarik oinarri ezagarraren banaketarekin alderatuta.

Eraikuntzak sortutako kuota osoaren %6,4 hartzen duelako.

- La industria, algo menos, el 6,8%. En este sector la rama de artículos metálicos, con 888 declarantes, concentra el mayor número de contribuyentes.

La **base imponible** del ejercicio se reparte en su mayoría entre los servicios y la industria. Concretamente:

- El 63,5% se concentra en los servicios. Entre ellos destaca el comercio: su base imponible alcanza el 56,1% del sector servicios (12.559 millones de euros). Le sigue la rama de otros servicios comerciales, con una base imponible de 6.201 millones (27,7% del sector).
- El 29,1% corresponde a la industria. Dentro de ella, la base imponible más elevada es la de la maquinaria, seguida de la de los artículos metálicos, las construcciones metálicas y, por último, papel y gráficas.
- La construcción representa el 6,0% de la base imponible total (2.115 millones de euros).

La **cuota devengada** mantiene una distribución similar a la base imponible, si bien la diferencia entre la industria y el sector servicios es inferior: los servicios concentran el 59,8% del total de la cuota, frente al 32,5% que representa la industria.

Dentro de cada sector la distribución porcentual de la participación de cada rama no presenta apenas diferencias con respecto a la distribución de la base imponible.

La construcción representa el 6,4% del total de la cuota devengada.

GRÁFICO 5.14. GRAFIKOA  
**BEZa jarduera sektoreen arabera**  
IVA por sectores de actividad

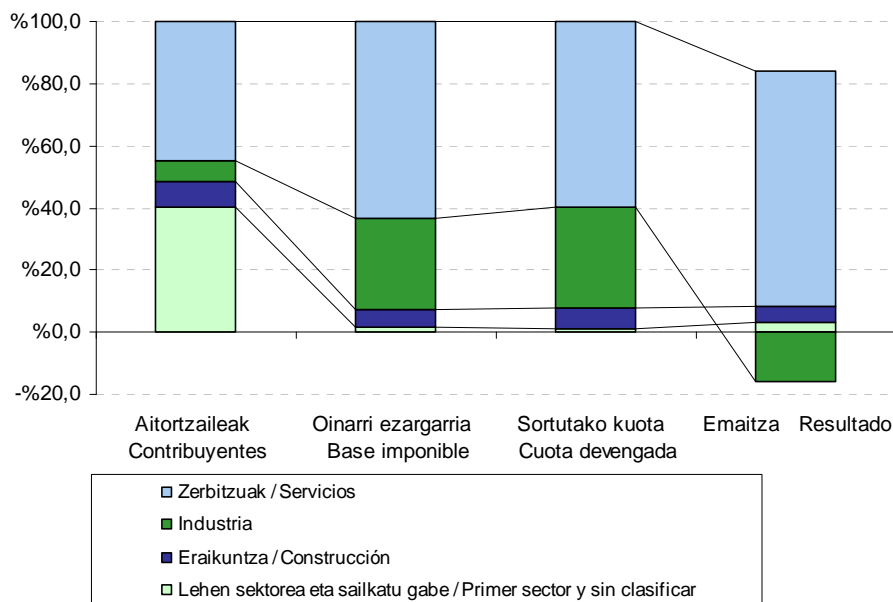

Gipuzkoari egotzitako **emaitzaren** banaketa aldatu egiten da zerbait aurreko kontzeptuen aldean:

- Zerbitzuen sektorea da berriz ere ekarpen gehien duena: 917 milioi euro.
- Industriak emaitza negatiboa izan du ekitaldian: -191 milioi euro.
- Eraikuntzak %8,0ko partaidetza du emaitza osoan: 66 milioi euro.

Zerbitzuen sektorean merkataritzako beste zerbitzu batzuen adarrak du emaitzarik handiena (413 milioi euro), eta bere atzetik merkataritza dago (363 milioi), eta gero garraio eta komunikazioen adarra dator (114 milioi).

Industrian, emaitza handieneko sektoreen banaketa, aldatu egiten da oinarri eta kuota handien araberako banaketaren aldean:

- Papera eta industria grafikoen adarrak lortu

La distribución del **resultado** atribuido a Gipuzkoa varía ligeramente con respecto a los conceptos anteriores:

- El sector servicios sigue siendo el de mayor aportación: 917 millones de euros.
- La industria registra un resultado negativo en el ejercicio: -191 millones de euros.
- La construcción se eleva a un 8,0% del total del resultado: 66 millones de euros.

Dentro del sector servicios, la rama de otros servicios comerciales es la de mayor resultado (413 millones de euros), seguida por el comercio (363 millones), y luego viene el sector del transporte y comunicaciones (114 millones).

En la industria, el reparto de las ramas con mayor resultado varía respecto a la distribución de ramas con mayor base y cuota:

- La rama de mayor cuantía es la de la de



du zenbatekorik handiena (20,4 milioi euroko emaitza).

- Bigarren adarrak garrantzitsuena energia eta urarena da (15,0 milioi euroko emaitza).
- Hirugarren tokia zura eta altzarien adarrak hartzen du: 11,8 milioi euro.

Bestalde, zenbait adarrek emaitza negatibo nabarmena erakusten dute, sektorearen osorako emaitza zeinu berberera eramanaz:

- Garraio materialek emaitzarik negatiboa dute (-124,3 milioi euroko emaitza).
- Makineriak -90,0 milioiko emaitza erakusten du.
- Metalezko eraikuntzek eta oinarriko metalgaiek -26,6 eta -16,4 milioiko emaitza aitortu dute, hurrenez hurren.

Zergaren emaitza jarduera sektoreen arabera banatu eta 2015-2018 epealdian izan duen bilakaerari erreparatuz gero, agerian jartzen da zerbitzuen sektorearen ekarpenaren adierazgarritasuna, baita industriak eta eraikuntzak duten etengabeko pisu galera. Bestalde, lehen sektoreak zergan oso partaidetza txikia duela ikus daiteke.

Datorren grafikoan ikus daitekeenez, zerbitzuen sektoreak hartzen du zergan pisurik handiena. Emaitza 805 milioi eurokoa izatetik 2015ean, 917 milioikoa izatera pasa da 2018an, hau da, 112 milioi euro gehiago (+%13,9). 2016an %6,5 hazi zen, 2017an %2,7, eta 2018an %4,1.

Industriak balio negatiboekin jarraitzen du, eta bere emaitza okertu egin du 2015eko -160 milioiko emaitzatik 2018ko -191 milioira pasatzean (-%18,9). Baina 2016an emaitza %27,4an hobetu zen, -160 milioi eurotik -116 milioi eurora pasatzean. 2017an okertu egiten zen aurreko urtearekin alderatuta, emaitza -134 milioi eurora pasatzean (-%15,1), eta 2018an berriro okertu da -191 milioira pasa baita (-%42,3).

industria del papel y gráficas, con un resultado de 20,4 millones de euros.

- La segunda rama en importancia es energía y agua, con un resultado que asciende a 15,0 millones de euros.
- El tercer lugar lo ocupa la rama de madera y muebles: 11,8 millones de euros.

Por otro lado, varias ramas muestran un resultado negativo importante, que lleva al conjunto del sector a arrojar el mismo signo:

- El material de transporte muestra el resultado más negativo (-124,3 millones).
- La rama de maquinaria obtiene un resultado de -90,0 millones.
- Las construcciones metálicas y las metálicas básicas declaran un resultado de -26,6 y -16,4 millones, respectivamente.

La evolución del resultado del impuesto distribuido por sectores de actividad a lo largo del periodo 2015-2018 pone de manifiesto la gran representatividad del sector servicios y pérdida de peso progresiva del sector industrial y la construcción. También evidencia la poca participación del sector primario en el impuesto.

En el siguiente gráfico se puede apreciar que el sector servicios es el de mayor peso del impuesto. Pasa de 805 millones de euros en 2015 a 917 millones en 2018, aumentando su resultado en 112 millones (+13,9%). En 2016 crece un 6,5%, en 2017 un 2,7%, y en 2018 un 4,1%.

La industria sigue en valores negativos, y empeora su resultado respecto a 2015 al pasar de -160 millones a -191 millones de euros en 2018 (-18,9%). Sin embargo, en 2016 mejoró un 27,4% al pasar el resultado de -160 a -116 millones de euros. En 2017 empeoró respecto al año anterior al pasar el resultado a -134 millones de euros (-15,1%), y en 2018 vuelve a empeorar hasta los -191 millones (-42,3%).

Eraikuntza sektoreak gorabehera batzuk izan ditu. Horrela, 2016an gora egin zuen (+%8,3), 2017an behera (-%5,0), eta 2018an berriro behera (-%2,2). Halere, aztertutako 2015-2018 epealdian +%0,6 igo da.

El sector de la construcción presenta altibajos. Así, en 2016 aumenta un 8,3%, en 2017 cae un 5,0%, y en 2018 vuelve a caer un 2,2%. Pero, a lo largo de todo el periodo 2015-2018 analizado aumenta un 0,6%.

GRÁFICO 5.15. GRAFIKOA  
Gipuzkoari egotzitako emaitza  
Resultado atribuido a Gipuzkoa

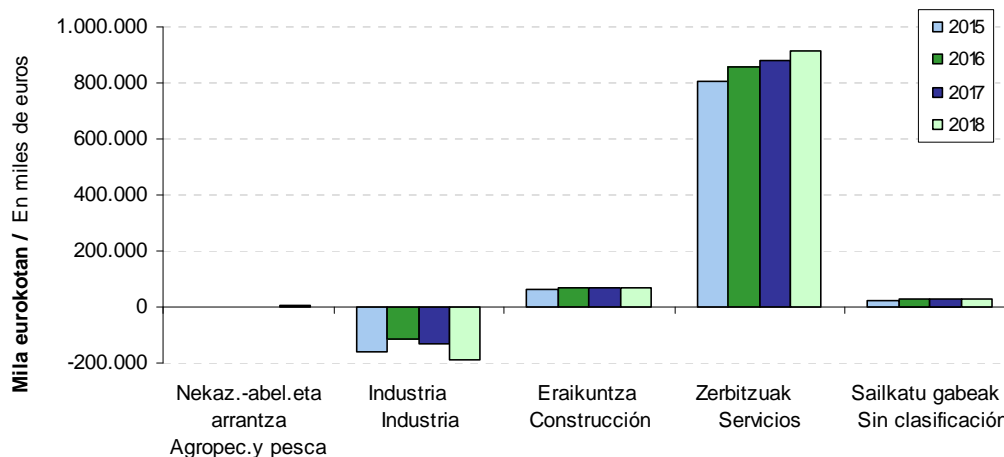

Industriak eta zerbitzuen sektoreak duten garrantzia dela-eta, jarraian aztertuko dugu zenbateko eragina duen jarduera adar bakoitzak bere sektorearen barruan, eta nolako bilakaera izan duten 2015-2018 lau urtekoan.

Dada la representatividad de los sectores industrial y de servicios, vamos a analizar la contribución de cada rama de actividad dentro de su sector correspondiente, así como su evolución en el cuatrienio 2015-2018.

Industria sektoreko 14 jarduera adarrek oso bilakaera desberdina dute aurreko urtearekiko. 7 adarretan emaitza okertu egin da, eta beste 7tan hobetu.

Las 14 ramas de actividad del sector industrial tienen una evolución muy distinta respecto al año anterior. En 7 ramas el resultado ha empeorado respecto, y en las otras 7 ha mejorado.

Emaitza okertu duten 7 adarren artean, portzentajeen hauek dira esanguratsuenak :

De entre las 7 ramas que empeoran su resultado, las más significativas en porcentaje son:

- Elikagaiak: +0,5 milioitik -0,8 milioi eurora pasa da (-%277,2).
- Kautxua eta plastikoak: +0,9tik -0,5 milioi eurora pasa da (-%158,0).
- Metalezko eraikuntzak: -15,7tik -26,6 milioi eurora pasa da (-%68,9).

- Alimentación: pasa de +0,5 a -0,8 millones de euros (-277,2%).
- Caucho y plásticos: pasa de +0,9 a -0,5 millones de euros (-158,0%).
- Construcciones metálicas: pasa de -15,7 a -26,6 millones de euros (-68,9%).

Eta emaitza hobetu duten 7 adarren artean, hauek dira esanguratsuenak :

Y de las 7 ramas que mejoran su resultado, las más significativas son:

- Metalgaiak: -8,9tik -2,8 milioi eurora pasa da (+%67,9).
- Kimika: +7,1etik +9,9 milioi eurora pasa da (+%39,8).

- Artículos metálicos: pasa de -8,9 a -2,8 millones de euros (+67,9%).
- Química: pasa de +7,1 a +9,9 millones de euros (+39,8%).

GRÁFICO 5.16. GRAFIKOA  
Industri sektorearen emaitza adarren arabera  
Resultado del sector industrial por ramas

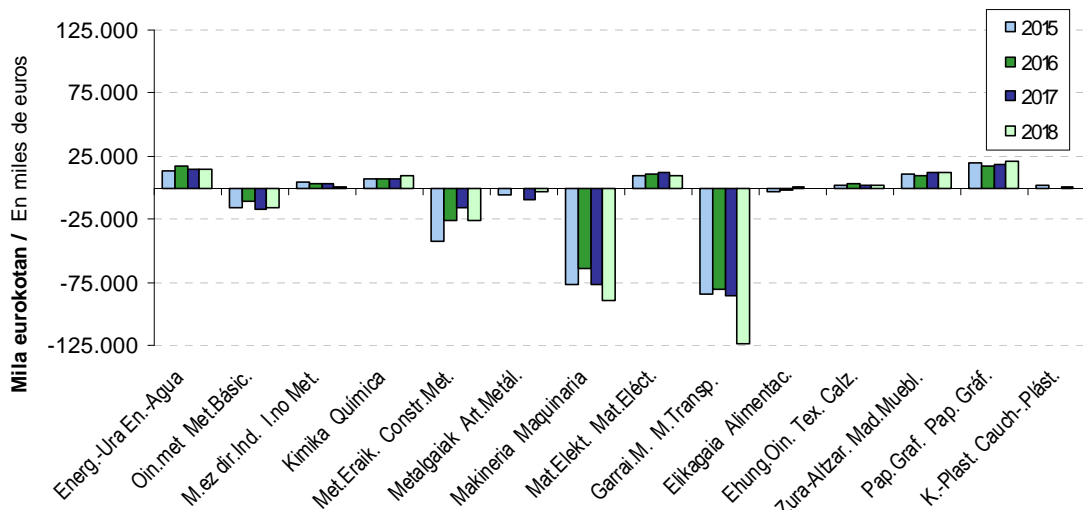

Kuantitatiboki gehien okertu den adarra garraio materialak izan da, -86tik -124 milioira pasatzean (38 milioi okerrago). Makineria 13 milioi eurotan okertu da, -77tik -90 milioira pasa baita. Eta metalezko eraikuntzak -16 milioitik -27 milioira pasa da (11 milioi okerrago).

Kuantitatiboki gehien hobetu dena, berriz, metalgaien adarra izan da, -9 milioitik -3 milioira (6 milioiko hobekuntza). Kimika adarra +7 milioiko emaitzatik +10 milioira pasa da (3 milioiko hobekuntza).

Bi adarretan emaitzaren zeinua aldatu egin da: elikagaietan +0,5etik -0,8ra pasa da (1,3 milioi okertu da); eta kautxua eta plastikoan +0,9tik -0,6 milioi eurora pasa da (1,4 milioi euro okertu).

Adarren 2015-2018 epealdiko bilakaerari erreparatuz gero, ikus daiteke gehienek gora beherak izan dituztela. Joera konstantea izan duen bakarra metalezkoak ez diren industriak izan da. Urte guztietan emaitza positiboak izan ditu, baina beti jaisten (-%30,9 2016an, -%20,5 2017an, eta, azkenik, -%53,1 2018an).

Industriaren gainerako adarrek bilakaera aldakorra dute epealdian zehar emaitzari dagokionez eta ezin da portaera orokor bat ondorioztatu beraien bilakaerari begiratuz.

Cuantitativamente la rama que más empeora es material de transporte, que pasa de -86 a -124 millones de euros (38 millones peor). Maquinaria empeora en 13 millones de euros, al pasar de -77 a -90 millones. Y construcciones metálicas pasa de -16 millones a -27 millones (11 millones peor).

Por su parte, la rama de artículos metálicos es la que más mejora cuantitativamente al pasar de -9 millones a -3 millones (una mejoría de 6 millones). Química pasa de un resultado de +7 millones a +10 millones (3 millones de mejoría).

Hay dos ramas que han cambiado de signo en el resultado: alimentación ha pasado de +0,5 a -0,8 (empeora en 1,3 millones de euros); y caucho y plásticos pasa de +0,9 a -0,6 millones de euros (empeora en 1,4 millones de euros).

Atendiendo a la evolución de las distintas ramas en el periodo 2015-2018, cabe resaltar que casi todas presentan alti-bajos. La única con una tendencia constante es industria no metálica, con resultados positivos en todos los años pero que van disminuyendo (-30,9% en 2016, -20,5% en 2017 y, por ultimo, -53,1% en 2018).

El resto de ramas de la industria presenta una evolución más errática en sus resultados a lo largo del periodo, no pudiendo establecerse un patrón general de comportamiento.

**Zerbitzuen sektorea 6 jardura adarretan banatzen da, eta hauetatik 4k, hobetu dute beraien emaitza 2018an:**

- Administrazio publikoak (+%29,7).
- Banka eta aseguruak (+%11,6).
- Beste merkataritza zerbitzuak (+%7,5).
- Merkataritza (+%2,0).

**Beste 2 adarretan emaitza jaitsi egin da 2017arekin alderatuta:**

- Garraioa eta komunikazioak (-%1,0).
- Merkataritza kanp. beste zerbitzuak (-%0,1).

El **sector servicios** está distribuido en 6 ramas de actividad, 4 de las cuales han mejorado su resultado en 2018:

- Administraciones Públicas (+29,7%).
- Banca y seguros (+11,6%).
- Otros servicios comerciales (+7,5%).
- Comercio (+2,0%).

En las otras 2 ramas el resultado disminuye en comparación con 2017:

- Transporte y comunicaciones (-1,0%).
- Otros servicios no comerciales (-0,1%).

GRÁFICO 5.17. GRAFIKOA  
**Zerbitzuen sektorearen emaitza adarren arabera**  
Resultado del sector servicios por ramas

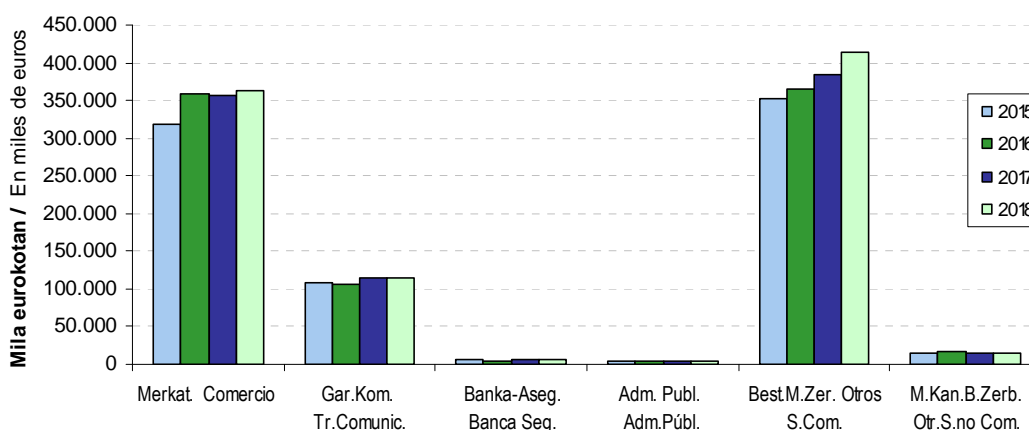

**Banka eta aseguruaren adarrean emaitza %11,6 jaitsi da 2015-2018 epealdian, 7,1 milioi eurotik 6,3 milioira pasa baita. Merkataritza kanpoko beste zerbitzuetan emaitza %1,1 okertu da (15,8tik 15,6 milioi eurora pasa da).**

**Zerbitzu sektoreko gainerako adarretan emaitza hobetu egin da aztertutako laurtean: merkataritza +%14,1, bestelako merkatal zerbitzuak +%17,5, garraioa eta komunikazioak +%6,0, eta, azkenik, administrazio publikoetan emaitza %2,6 hobetu da.**

En la rama de banca y seguros el resultado durante el periodo 2015-2018 ha disminuido un 11,6%, al pasar de 7,1 millones de euros a 6,3 millones. En otros servicios no comerciales el resultado empeora un 1,1% (pasa de 15,8 a 15,6 millones de euros).

En el resto de ramas del sector servicios el resultado ha mejorado en el cuatrienio analizado: comercio +14,1%, otros servicios comerciales +17,5%, transporte y comunicaciones +6,0%, y, por último, en administraciones públicas el resultado ha mejorado un 2,6%.



## ARAUDIARI BURUZKO ERANSKINA

2018ko ekitaldian ez da onartu foru araudirik BEZaren erregulazioak izan dituen aldaketak gure ordenamendura ekartzeko. Hala eta guztiz ere, Ekonomia Itunaren menpe egonik, eta foru araudia eguneratu gabe dagoenez, aplikagarriak dira estatuan onartzen diren aldaketak.

- **6/2018 Legea**, uztailaren 3koa, 2018rako Estatuko Aurrekontu Orokorrei buruzkoa. 2018ko uztailaren 5etik aurrera eragina izango duten aldaketa hauek sartzen dira, besteak beste:
  - Zinema aretoetako sarrerei aplikagarria den zerga tasa murrizten da, eta %21ean egitetik %10ean egitera pasatzen dira.
  - %4ko tasaren aplikazioa zabaldu egiten da menpekotasun egoeran dauden pertsonen telelaguntza zerbitzuetara, etxez-etxeko laguntzara, eguneko eta gaueko zentroetara eta egoitza arretetara, prestazio ekonomiko bat ematen denean, eta horrek prezioaren %10a baino gehiago hartzen duenean, eta ez orain arte bezala %75a eskatzen baitzen.

## ANEXO NORMATIVO

En el ejercicio 2018 no se ha aprobado ninguna normativa foral que incorpore las modificaciones realizadas en la regulación del IVA, si bien, por sujeción al Concerto Económico y a falta de esta normativa foral actualizada, resultan aplicables las modificaciones realizadas a nivel estatal.

- **Ley 6/2018**, de 3 de julio, de Presupuestos Generales del Estado para el año 2018. Con efectos desde el 5 de julio de 2018 se introducen, entre otras, las siguientes modificaciones:
  - Se minorra el tipo impositivo aplicable a las entradas a salas cinematográficas, que pasan de tributar al 21% a hacerlo al 10%.
  - Se amplía la aplicación del tipo del 4% a los servicios de teleasistencia, ayuda a domicilio, centro de día y de noche y atención residencial a personas en situación de dependencia cuando se conceda una prestación económica que cubra más del 10% del precio, en lugar de exigirse el 75% como hasta ahora.



**E.5.1. TAULA ERREGIMEN OROKORREKO OINARRI EZARGARRIEN BANAKETA KARGA TASAREN ARABERA**

CUADRO E.5.1. DISTRIBUCIÓN DE BASES IMPONIBLES EN RÉGIMEN GENERAL SEGÚN TIPO DE GRAVAMEN

OINARRI EZARGARRIA	BASE IMPONIBLE	2018		2017		18/17
		Zenbatekoa Importe	%	Zenbatekoa Importe	%	%
Oinarri Ezargarria % 21	Base Imponible 21 %	21.136.377	59,9	19.873.697	61,4	6,4
Oinarri Ezargarria % 10	Base Imponible 10 %	5.166.873	14,6	5.024.995	15,5	2,8
Oinarri Ezargarria % 4	Base Imponible 4 %	1.356.180	3,8	1.341.811	4,1	1,1
Tasa orokorren OE	BI tipos generales	27.659.430	78,4	26.240.503	81,1	5,4
Baliokidetasun errekaruaren OE %5,2	BI recargo de equivalencia 5,2%	77.379	0,2	82.631	0,3	-6,4
Baliokidetasun errekaruaren OE %1,4	BI recargo de equivalencia 1,4%	332.407	0,9	282.926	0,9	17,5
Baliokidetasun errekaruaren OE %0,5	BI recargo de equivalencia 0,5%	185.582	0,5	189.343	0,6	-2,0
Baliokidetasun Errekarguen OE	BI Recargo de equivalencia	595.368	1,7	554.900	1,7	7,3
Batasun barruko eskurapenen OE	BI Adquisiciones intracomunitarias	4.654.136	13,2	3.627.184	11,2	28,3
Subjektu pasiboaren alderanzketaren OE	BI Inversión sujeto pasivo	2.374.002	6,7	1.923.690	5,9	23,4
<b>GUZTIRA</b>	<b>TOTAL</b>	<b>35.282.936</b>	<b>100,0</b>	<b>32.346.277</b>	<b>100,0</b>	<b>9,1</b>

Zenbatekoa mila eurokotan / Importe en miles de euros

**5. BALIO ERANTSIAREN GAINEN ZERGA. 2018ko EKITALDIA**  
**5. IMPUESTO SOBRE EL VALOR AÑADIDO. EJERCICIO 2018**

**URTEKO TXOSTENA 2018** INFORME ANUAL



**E.5.2. TAULA SORTUTAKO BEZa ETA BATEZ BESTEKO KARGA TASA ERREGIMEN OROKORREAN**

CUADRO E.5.2. IVA DEVENGADO Y TIPO MEDIO DE GRAVAMEN EN RÉGIMEN GENERAL

KONTZEPTUA	CONCEPTO	2015	2016	2017	2018	%		
						16/15	17/16	18/17
Tasa orokorren oinarri ezargarría	Base imponible tipos generales	24.123.241	24.898.404	26.240.503	27.659.430	3,2	5,4	5,4
Sortutako kuota	Cuota devengada	4.351.472	4.476.274	4.721.169	5.009.501	2,9	5,5	6,1
Batez besteko karga tasa	Tipo medio gravamen	18,04	17,98	17,99	18,11	-0,3	0,1	0,7
Baliokidetasun errekarquaren OE	Base imponible recargo equivalencia	582.521	567.559	554.900	595.368	-2,6	-2,2	7,3
Sortutako kuota	Cuota devengada	10.583	10.583	10.012	9.621	0,0	-5,4	-3,9
Batez besteko karga tasa	Tipo medio gravamen	1,82	1,86	1,80	1,62	2,6	-3,2	-10,4
Batasun barruko eskurapenen OE	Bl adquisiciones intracomunitarias	3.389.743	3.859.479	3.627.184	4.654.136	13,9	-6,0	28,3
Sortutako kuota	Cuota devengada	662.879	668.474	715.258	783.160	0,8	7,0	9,5
Batez besteko karga tasa	Tipo medio gravamen	19,56	17,32	19,72	16,83	-11,4	13,9	-14,7
Subjektu pasiboaren alderanzketaren OE	Bl inversión sujeto pasivo	1.555.314	1.593.030	1.923.690	2.374.002	2,4	20,8	23,4
Sortutako kuota	Cuota devengada	295.692	308.490	376.546	458.675	4,3	22,1	21,8
Batez besteko karga tasa	Tipo medio gravamen	19,01	19,36	19,57	19,32	1,9	1,1	-1,3

Zenbatekoa mila eurokotan / Importe en miles de euros



**E.5.3. TAULA BEZaren KENKARIAK ERREGIMEN OROKORREAN**

CUADRO E. 5.3. IVA TOTAL DEDUCCIONES DEL RÉGIMEN GENERAL

KENKARIAK	DEDUCCIONES	2015	2016	2017	2018	%		
						16/15	17/16	18/17
Barne eragiketak	Operaciones Interiores	3.760.328	3.801.504	4.088.607	4.447.115	1,1	7,6	8,8
Inportazioak	Importaciones	170.985	158.878	184.982	211.281	-7,1	16,4	14,2
Batasun barruko eskurapenak	Adquisiciones intracomunitarias	660.299	665.979	711.904	779.356	0,9	6,9	9,5
Nekazaritza, abletzantza eta arrantzko erregimen berezia	Régimen especial agricultura, ganadería y pesca	2.834	2.869	3.215	2.940	1,2	12,1	-8,6
<b>KENKARIAK, GUZTIRA</b>	<b>TOTAL DEDUCCIONES</b>	<b>4.594.446</b>	<b>4.629.230</b>	<b>4.988.708</b>	<b>5.440.692</b>	<b>0,8</b>	<b>7,8</b>	<b>9,1</b>

Zenbatekoa mila eurokotan / Importe en miles de euros



**E.5.4. TAULA GIPUZKOAKO LURRALDE HISTORIKOARI EGOTZITAKO EMAITZA TRIBUTAZIO ERREGIMENAREN ARABERA**  
 CUADRO E.5.4. RESULTADO ATRIBUIDO AL TERRITORIO HISTÓRICO DE GIPUZKOA SEGÚN EL RÉGIMEN DE TRIBUTACIÓN

TRIBUTAZIO ERREGIMENA	RÉGIMEN TRIBUTARIO	GIPUZKOARI EGOTZITAKO EMAITZA RESULTADO ATRIBUIDO A GIPUZKOA				% BARIAZIO TASA TASA VARIACIÓN %		
		2015	2016	2017	2018	16/15	17/16	18/17
Erregimen Orrokorra	Régimen General	729.005	837.730	840.300	822.805	14,9	0,3	-2,1
Enpresa handiak	Grandes empresas	505.075	533.261	582.612	588.346	5,6	9,3	1,0
Hileko itzulketen erregistroa	Registro de devoluciones mensuales	-452.604	-424.140	-456.393	-526.975	6,3	-7,6	-15,5
Bestelakoak (*)	Resto (*)	676.534	728.609	714.081	761.434	7,7	-2,0	6,6
Erregimen Erraztua	Régimen Simplificado	7.300	5.793	5.186	4.648	-20,6	-10,5	-10,4
<b>GUZTIRA</b>	<b>TOTAL</b>	<b>736.306</b>	<b>843.524</b>	<b>845.486</b>	<b>827.453</b>	<b>14,6</b>	<b>0,2</b>	<b>-2,1</b>

Zenbatekoa mila eurokotan / Importe en miles de euros

(\*) Erregimen orokorrera eta erregimen erraztura bildutako zergadunak hartzen ditu: 2015ean 194, 2016an 150, 2017an 138 eta 2018an 126

Incluye contribuyentes acogidos al régimen general y al régimen simplificado: 194 en 2015, 150 en 2016, 138 en 2017 y 126 en 2018

**5. BALIO ERANTSIAREN GAINEKO ZERGA. 2018ko EKITALDIA**  
**5. IMPUESTO SOBRE EL VALOR AÑADIDO. EJERCICIO 2018**

**URTEKO TXOSTENA 2018** INFORME ANUAL

**E.5.5. TAULA HILEKO ITZULKETEN ERREGISTROAN INSKRIBATUTAKOEI BEZan ITZULITAKOAREN BILAKAERA SORTZAPEN HILABETEEN ARABERA**

CUADRO E.5.5. EVOLUCIÓN DE LAS DEVOLUCIONES DE IVA A LOS INSCRITOS EN EL REGISTRO DE DEVOLUCIONES MENSUALES POR MESES DE DEVENGO

HILABETEA	MESES	2015		2016		2017		2018	
		Kopurua Número	Itzulketa Devolución	Kopurua Número	Itzulketa Devolución	Kopurua Número	Itzulketa Devolución	Kopurua Número	Itzulketa Devolución
Urtarrila	Enero	1.026	38.912	1.009	36.479	998	41.495	776	49.343
Otsaila	Febrero	1.028	43.393	1.012	42.300	996	42.734	765	47.384
Martxoa	Marzo	1.047	49.438	1.024	41.063	1.007	50.243	779	45.787
Apirila	Abril	1.036	47.088	1.018	46.303	1.002	44.517	776	52.730
Maiatza	Mayo	1.034	45.864	1.018	45.327	1.002	58.613	774	60.207
Ekaina	Junio	1.047	50.956	1.028	44.678	1.012	47.958	780	54.132
Uztaila	Julio	1.032	53.007	1.015	43.554	978	45.274	781	44.808
Abuztua	Agosto	1.033	33.349	1.011	32.108	979	34.632	779	43.807
Iraila	Setiembre	1.044	48.322	1.026	41.690	989	51.997	784	55.905
Urria	Octubre	1.033	51.861	1.014	45.791	984	51.648	779	61.144
Azaroa	Noviembre	1.034	48.213	1.010	42.436	981	50.220	782	50.732
Abendua	Diciembre	1.066	58.335	1.046	63.598	1.019	60.295	803	86.377
GUZTIRA	TOTAL	12.656	548.440	12.231	525.327	11.948	579.624	9.354	652.357

Zenbatekoa mila eurokotan / Importe en miles de euros

**5. BALIO ERANTSIAREN GAINEKO ZERGA. 2018ko EKITALDIA**  
**5. IMPUESTO SOBRE EL VALOR AÑADIDO. EJERCICIO 2018**

URTEKO TXOSTENA 2018 INFORME ANUAL

**E.5.6. TAULA AITORPEN BATERATUA**  
 CUADRO E.5.6. DECLARACION CONSOLIDADA

KONZEPTEUA	CONCEPTO	HILEKO AITORPENAK DECLARACIONES MENSUALES			HIRUHILEKO AITORPENAK DECLARACIONES TRIMESTRALES				GUZTIRA TOTAL
		Enpresa handiak Grandes empresas	Hileko itzulketen erregistroa Registro devoluciones mensuales	Guztira Total	Erregimen Orokorra Régimen General	Erregimen Erraztua Régimen Simplificado	Erregimen Orokor+Erraztua Régimen General+Simplif.	Guztira Total	
<b>OINARRI EZARGARRIA (OE)</b>	<b>BASE IMPONIBLE (BI)</b>								
Oinarri Ezargarría %21	Base Imponible 21%	8.872.365	4.374.674	13.247.039	7.887.642		1.696	7.889.338	21.136.377
Oinarri Ezargarría %10	Base Imponible 10%	1.710.563	955.580	2.666.143	2.500.173		557	2.500.730	5.166.873
Oinarri Ezargarría %4	Base Imponible 4%	659.625	395.713	1.055.338	300.842			300.842	1.356.180
Baliokidetasun errekarquaren OE %5,2	BI Recargo de equivalencia 5,2%	31.536	10.475	42.011	35.368			35.368	77.379
Baliokidetasun errekarquaren OE %1,4	BI Recargo de equivalencia 1,4%	258.322	7.756	266.078	66.329			66.329	332.407
Baliokidetasun errekarquaren OE %0,5	BI Recargo de equivalencia 0,5%	148.455	5.693	154.148	31.434			31.434	185.582
Batasun barruko eskurapenen OE	BI Adquisiciones intracomunitarias	1.341.550	1.953.268	3.294.818	1.358.975		343	1.359.318	4.654.136
Subjektu pasiboaren alderanzketaren OE	BI Inversión sujeto pasivo	389.620	1.438.855	1.828.475	545.527			545.527	2.374.002
<b>SORTUTAKO KUOTA</b>	<b>CUOTA DEVENGADA</b>								
Sortutako Kuota %21	Cuota Devengada 21%	1.863.492	919.145	2.782.637	1.655.561		356	1.655.917	4.438.554
Sortutako Kuota %10	Cuota Devengada 10%	171.057	95.558	266.615	250.029		56	250.085	516.700
Sortutako Kuota %4	Cuota Devengada 4%	26.384	15.829	42.213	12.034		0	12.034	54.247
Baliok. Errek. sortutako kuota %5,2	Cuota devengada Rec. Equi 5,2%	1.640	545	2.185	1.840			1.840	4.025
Baliok. Errek. sortutako kuota %1,4	Cuota devengada Rec. Equi 1,4%	3.625	108	3.733	935			935	4.668
Baliok. Errek. sortutako kuota %0,5	Cuota devengada Rec. Equi 0,5%	743	28	771	157			157	928
Batasun barruko eskurapenetan sortutako kuota	Cuota devengada Adq. Intracomunitarias	259.628	401.025	660.653	122.435		72	122.507	783.160
Subjektu pasiboaren alderanzketak sortutako kuota	Cuota devengada Inversión sujeto pasivo	66.761	289.511	356.272	102.403			102.403	458.675
Sortutako Kuota, Guztira (1)	Total Cuota Devengada (1)	2.393.330	1.721.749	4.115.079	2.145.394		484	2.145.878	6.260.955
<b>KENKARIAK</b>	<b>DEDUCCIONES:</b>								
Barne eragiketak	Operaciones Interiores	1.471.215	1.736.710	3.207.925	1.239.082		109	1.239.191	4.447.115
Inportazioak	Importaciones	77.271	111.114	188.385	22.896		0	22.896	211.281
Batasun barruko eskurapenak	Adquisiciones intracomunitarias	257.337	400.892	658.229	121.055		72	121.127	779.356
N.A. eta A. ko erregimen berezia	Rég. Esp. Agr. Gan. y Pesca	304	661	965	1.976			1.976	2.940
Inbertsioen erregularizazioa	Regularización inversiones	-1.143	-653	-1.796	-746			-746	-2.543
Kendutako Kuota, Guztira (2)	Total Cuota Deducida (2)	1.804.984	2.248.724	4.053.708	1.384.263		181	1.384.444	5.438.150
<b>ERREGIMEN OROKORREKO DIFERENTZIA (3)=(1)-(2)</b>	<b>DIFERENCIA RÉGIMEN GENERAL (3)=(1)-(2)</b>	588.346	-526.975	61.371	761.131		303	761.434	822.806
<b>ERREGIMEN ERRAZTUA</b>	<b>RÉGIMEN SIMPLIFICADO</b>								
Moduluak, Guztira	Total Módulos						5.974	221	6.195
Batasun barruko eskurapenak	Adquisiciones intracomunitarias						174	12	186
Beste sortzapen batzuk	Otros Devengos						500	47	547
Sortutako Kuota, Guztira	Total Cuota Devengada						6.648	280	6.928
Kenkariak	Deducciones						2.157	123	2.280
<b>ERREGIMEN ERRAZTUKO DIFERENTZIA (4)</b>	<b>DIFERENCIA RÉGIMEN SIMPLIFICADO (4)</b>						4.491	157	4.648
<b>GIPUZKOARI EGOTZITAKO EMAITZA (5) = (3) + (4)</b>	<b>RESULTADO ATRIBUIDO A GIPUZKOA (5) = (3) + (4)</b>	588.346	-526.975	61.371	761.131	4.491	460	766.082	827.453
ORDAINDU BEHARREKOA	A INGRESAR	616.689	114.965	731.654	818.868	5.195	524	824.587	1.556.242
ITZULI BEHARREKOA	A DEVOLVER	24.586	652.357	676.943	53.012	510	20	53.542	730.485
KONPENSATZEKOA (gehikuntza)	A COMPENSAR (incremento)	3.757	-10.417	-6.660	4.725	194	44	4.963	-1.696
Batasun barruko salmentak	Entregas intracomunitarias	672.969	4.919.733	5.592.702	400.617		3	401.468	5.994.170
Esportazioak	Exportaciones	562.193	2.972.751	3.534.944	261.219		3	261.343	3.796.287
Aitortzaile kopurua	Número de contribuyentes	984	802	1.786	58.293		126	61.706	63.492
Aitorpen kopurua	Número de declaraciones	11.327	9.354	20.681	218.883		497	231.975	252.656

Zenbatekoa mila eurokotan / Importe en miles de euros

**5. BALIO ERANTSIAREN GAINEKO ZERGA. 2018ko EKITALDIA**  
**5. IMPUESTO SOBRE EL VALOR AÑADIDO. EJERCICIO 2018**

URTEKO TXOSTENA 2018 INFORME ANUAL

Gipuzkoako  
**Foru Aldundia**  
 Ogasun eta Finantza  
 Departamentua



Diputación Foral  
 de Gipuzkoa  
 Departamento de  
 Hacienda y Finanzas

**E.5.7.TAULA AITORPEN BATERATUA AITORTZAILE MOTAREN ARABERA**  
 CUADRO E.5.7. DECLARACION CONSOLIDADA SEGUN TIPO DE DECLARANTE

KONTZEPTUA	CONCEPTO	SOZIEATEAK / SOCIEDADES					ONDASUN KOMUNITATEAK	PERTSONA FISIKOAK	GUZTIRA
		Sozietate Anonimoak	Erantzun Mugatuko Sozietateak	Sozietate Kooperatiboak	Gainerako Sozietateak	Sozietateak Guztira			
		Sociedades Anónimas	Sociedades de Responsabilidad Limitada	Sociedades Cooperativas	Resto de Sociedades	Total Sociedades			
		COMUNIDAD DE BIENES	PERSONAS FÍSICAS	TOTAL					
<b>ONARRI EZARGARRIA (OE)</b>	<b>BASE IMPONIBLE (BI)</b>								
Oinarri Ezargarría %21	Base Imponible 21%	8.086.237	9.676.512	1.580.812	736.820	20.080.381	184.005	871.991	21.136.377
Oinarri Ezargarría %10	Base Imponible 10%	1.356.457	2.634.857	378.877	249.124	4.619.315	183.226	364.332	5.166.873
Oinarri Ezargarría %4	Base Imponible 4%	580.555	585.097	137.610	19.076	1.322.338	12.017	21.825	1.356.180
Baliokidetasun errekarquaren OE %5,2	BI Recargo de equivalencia 5,2%	29.105	39.650	2.838	2.930	74.523	698	2.158	77.379
Baliokidetasun errekarquaren OE %1,4	BI Recargo de equivalencia 1,4%	30.854	285.439	3.422	3.552	323.267	2.404	6.736	332.407
Baliokidetasun errekarquaren OE %0,5	BI Recargo de equivalencia 0,5%	121.119	56.967	1.104	264	179.454	4.065	2.063	185.582
Batasun barruko eskurapenen OE	BI Adquisiciones intracomunitarias	1.571.718	2.470.791	492.881	101.912	4.637.302	2.444	14.390	4.654.136
Subjektu pasiboaren alderanzketaren OE	BI Inversión sujeto pasivo	801.848	921.545	229.355	392.756	2.345.504	7.413	21.085	2.374.002
<b>SORTUTAKO KUOTA</b>	<b>CUOTA DEVENGADA</b>								
Sortutako Kuota %21	Cuota Devengada 21%	1.698.608	2.035.905	332.033	150.275	4.216.821	38.636	183.097	4.438.554
Sortutako Kuota %10	Cuota Devengada 10%	135.646	259.025	37.888	29.380	461.939	18.323	36.438	516.700
Sortutako Kuota %4	Cuota Devengada 4%	23.222	23.404	5.504	763	52.893	481	873	54.247
Baliok. Errek. sortutako kuota %5,2	Cuota devengada Rec. Equi 5,2%	1.513	2.062	148	153	3.876	36	113	4.025
Baliok. Errek. sortutako kuota %1,4	Cuota devengada Rec. Equi 1,4%	439	4.008	48	43	4.538	34	96	4.668
Baliok. Errek. sortutako kuota %0,5	Cuota devengada Rec. Equi 0,5%	606	285	6	1	898	20	10	928
Batasun barruko eskurapenetan sortutako kuota	Cuota devengada Adq. Intracomunitarias	322.105	335.487	102.293	20.026	779.911	463	2.786	783.160
Subjektu pasiboaren alderanzketak sortutako kuota	Cuota devengada Inversión sujeto pasivo	151.322	178.885	47.113	76.798	454.118	579	3.978	458.675
Sortutako Kuota, Guztira (1)	Total Cuota Devengada (1)	2.333.461	2.839.061	525.033	277.437	5.974.992	58.572	227.391	6.260.955
<b>KENKARIAK</b>	<b>DEDUCCIONES:</b>								
Barne eragiketak	Operaciones Interiores	1.734.451	1.933.216	475.536	169.042	4.312.245	28.184	106.686	4.447.115
Inportazioak	Importaciones	83.982	67.681	25.617	33.705	210.985	47	249	211.281
Batasun barruko eskurapenak	Adquisiciones intracomunitarias	319.944	334.724	102.115	19.657	776.440	405	2.511	779.356
N.A. eta A.ko erregimen berezia	Rég. Esp. Agr. Gan. y Pesca	196	2.010	491	51	2.748	103	89	2.940
Inbertsioen erregularizazioa	Regularización inversiones	-359	-2.047	-8	-115	-2.529	-34	20	-2.543
Kendutako Kuota, Guztira (2)	Total Cuota Deducida (2)	2.138.214	2.335.584	603.751	222.341	5.299.890	28.705	109.555	5.438.150
<b>ERREGIMEN OROKORREKO DIFERENTZIA (3)=(1)-(2)</b>	<b>DIFERENCIA RÉGIMEN GENERAL (3)=(1)-(2)</b>	195.247	503.477	-78.718	55.097	675.103	29.867	117.836	822.806
<b>ERREGIMEN ERRAZTUA</b>	<b>RÉGIMEN SIMPLIFICADO</b>								
Moduluak, Guztira	Total Módulos				20	20	451	5.724	6.195
Batasun barruko eskurapenak	Adquisiciones intracomunitarias				11	11	45	129	185
Beste sortzapen batzuk	Otros Devengos				-1	-1	43	505	547
Sortutako Kuota, Guztira	Total Cuota Devengada				30	30	539	6.358	6.927
Kenkariak	Deducciones				14	14	119	2.147	2.280
<b>ERREGIMEN ERRAZTUKO DIFERENTZIA (4)</b>	<b>DIFERENCIA RÉGIMEN SIMPLIFICADO (4)</b>				16	16	420	4.211	4.647
<b>GIPUZKOARI EGOTZITAKO EMAITZA</b>	<b>RESULTADO ATRIBUIDO A GIPUZKOA</b>	195.247	503.477	-78.718	55.113	675.119	30.287	122.047	827.453
(5) = (3) + (4)	(5) = (3) + (4)								
ORDAINDU BEHARREKOA	A INGRESAR	485.405	766.883	70.776	74.261	1.397.325	31.257	127.660	1.556.242
ITZULI BEHARREKOA	A DEVOLVER	292.495	263.659	149.631	20.081	725.866	891	3.728	730.485
KONPENSATZEKOA (gehikuntza)	A COMPENSAR (incremento)	-2.337	-253	-137	-933	-3.660	79	1.885	-1.696
Batasun barruko salmentak	Entregas intracomunitarias	2.573.240	2.176.075	1.204.184	19.494	5.972.993	2.008	19.169	5.994.170
Esportazioak	Exportaciones	1.816.591	1.124.190	819.329	12.281	3.772.391	3.682	20.214	3.796.287
Aitortzaile kopurua	Número de contribuyentes	1.828	16.764	790	1.903	21.285	4.237	37.970	63.492
Aitorpen kopurua	Número de declaraciones	12.773	71.957	3.683	7.816	96.229	16.074	140.353	252.656

Zenbatekoa mila eurokotan / Importe en miles de euros



**5. BALIO ERANTSIAIEN GAINEKO ZERGA. 2018ko EKITALDIA**  
**5. IMPUESTO SOBRE EL VALOR AÑADIDO. EJERCICIO 2018**

URTEKO TXOSTENA 2018 INFORME ANUAL

**E.5.8. TAULA AITORPEN BATERATUA JARDUERA ADARREN ARABERA**  
 CUADRO E.5.8. DECLARACIÓN CONSOLIDADA POR RAMAS DE ACTIVIDAD

KONTZEPTUA	CONCEPTO	NEKAZ.-ABEL- ARRANTZA AGRICULTURA Y PESCA	ENERGIA ETA URA ENERGÍA Y AGUA	OINARRIZKO METALIGINTZA METÁLICAS BÁSICAS	INDUSTRIA EZ METALIKOA INDUSTRIA NO METÁLICA	KIMIKA QUÍMICA	METALEZKO ERAIKUNTZA CONSTRUC. METÁLICAS	METALGAIK ARTÍCULOS METÁLICOS	MAKINERIA MAQUINARIA	MATERIAL ELEKTRIKOA MATERIAL ELÉCTRICO	GARRAIOKO MATERIALA MATERIAL DE TRANSPORTE	ELIKAGAIK ALIMENTACIÓN	EHUNGINTZA OINETAKOAK TEXTIL Y CALZADO
<b>OINARRI EZARGARRIA (OE)</b>	<b>BASE IMPONIBLE (BI)</b>												
Oinarri Ezargarría %21	Base Imponible 21%	45.289	528.444	434.057	185.570	244.993	762.539	991.645	1.178.633	412.854	424.888	78.615	46.286
Oinarri Ezargarría %10	Base Imponible 10%	79.645	69.896	105	306	9.795	3.909	2.223	22.207	4.305	1.443	478.087	1.800
Oinarri Ezargarría %4	Base Imponible 4%	23.794	327	0	0	2.924	0	3	139	1	152	195.460	38
Baliokidetasun errekaruaren OE %5,2	BI Recargo de equivalencia 5,2%	1	0	23	267	1.549	10	2.298	781	15	496	308	4.635
Baliokidetasun errekaruaren OE %1,4	BI Recargo de equivalencia 1,4%	1.153	104	0	0	677	0	0	591	-2	292	9.674	41
Baliokidetasun errekaruaren OE %0,5	BI Recargo de equivalencia 0,5%	222	4	0	0	79	0	0	0	0	0	6.107	
Batasun barruko eskurapenen OE	BI Adquisiciones intracomunitarias	1.933	1.606	219.111	33.051	125.136	162.195	192.988	393.962	185.628	323.787	70.412	6.761
Subjektu pasiboaren alderanzketaren OE	BI Inversión sujeto pasivo	2.735	2.071	338.001	7.966	3.810	135.297	52.404	58.842	69.390	42.452	22.406	1
<b>SORTUTAKO KUOTA</b>	<b>CUOTA DEVENGADA</b>												
Sortutako Kuota %21	Cuota Devengada 21%	9.512	110.974	91.152	38.967	51.449	160.131	208.228	247.501	86.703	89.226	16.725	9.720
Sortutako Kuota %10	Cuota Devengada 10%	7.965	6.990	10	31	979	391	222	2.221	430	144	47.809	180
Sortutako Kuota %4	Cuota Devengada 4%	952	13	0	0	117	0	0	6	0	6	7.818	2
Baliok. Errek. sortutako kuota %5,2	Cuota devengada Rec. Equi 5,2%	0	0	1	14	81	1	120	41	1	26	16	241
Baliok. Errek. sortutako kuota %1,4	Cuota devengada Rec. Equi 1,4%	16	1	0	0	9	0	0	8	0	4	135	1
Baliok. Errek. sortutako kuota %0,5	Cuota devengada Rec. Equi 0,5%	1	0	0	0	0	0	0	0	0	0	31	0
Batasun barruko eskurapenetan sortutako kuota	Cuota devengada Adq. Intracomunitarias	265	337	46.013	6.940	26.050	33.987	40.449	82.607	38.979	67.969	9.617	1.420
Subjektu pasiboaren alderanzketak sortutako kuota	Cuota devengada Inversión sujeto pasivo	176	435	70.979	1.673	800	28.342	10.956	12.317	14.572	8.915	4.224	0
Sortutako Kuota, Guztira (1)	Total Cuota Devengada (1)	18.887	118.750	208.155	47.625	79.485	222.852	259.975	344.701	140.685	166.290	86.375	11.564
<b>KENKARIAK</b>	<b>DEDUCCIONES:</b>												
Barne eragiketak	Operaciones Interiores	9.411	103.341	163.027	34.691	39.767	207.416	202.484	339.422	84.331	204.736	74.579	5.634
Inportazioak	Importaciones	1.651	25	15.548	4.812	3.807	8.315	19.923	12.742	7.599	17.860	2.616	2.080
Batasun barruko eskurapenak	Adquisiciones intracomunitarias	263	337	46.013	6.940	26.050	33.847	40.449	82.596	38.979	67.969	9.616	1.419
N.A. eta A.ko erregimen berezia	Rég. Esp. Agr. Gan. y Pesca	167	0	0	0	0	3	0	0	0	0	391	0
Inbertsioen erregularizazioa	Regularización inversiones	2	-2	0	-10	-8	-109	-8	-2	-199	0	-12	-1
Kendutako Kuota, Guztira (2)	Total Cuota Deducida (2)	11.494	103.701	224.588	46.433	69.616	249.472	262.848	434.758	130.710	290.565	87.190	9.132
<b>ERREGIMEN OROKORREKO DIFERENTZIA</b>	<b>DIFERENCIA RÉGIMEN GENERAL (3)=(1)-(2)</b>	7.393	15.049	-16.433	1.192	9.869	-26.620	-2.873	-90.057	9.975	-124.275	-815	2.432
<b>ERREGIMEN ERRAZTUA</b>	<b>RÉGIMEN SIMPLIFICADO</b>												
Moduluak, Guztira	Total Módulos	19	0	0	0	0	5	3	34	0	0	18	0
Batasun barruko eskurapenak	Adquisiciones intracomunitarias	0	0	0	0	0	0	0	1	0	0	0	0
Beste sortzapen batzuk	Otros Devengos	1	0	0	0	0	2	0	0	0	0	0	0
Sortutako Kuota, Guztira	Total Cuota Devengada	20	0	0	0	0	7	3	35	0	0	18	0
Kenkariak	Deducciones	8	0	0	0	0	0	3	0	0	0	4	0
<b>ERREGIMEN ERRAZTUKO DIFERENTZIA</b>	<b>DIFERENCIA RÉGIMEN SIMPLIFICADO (4)</b>	12	0	0	0	0	7	0	35	0	0	14	0
<b>GIPUZKOARI EGOTZITAKO EMAITZA</b>	<b>RESULTADO ATRIBUIDO A GIPUZKOA</b>	7.405	15.049	-16.433	1.192	9.869	-26.613	-2.873	-90.022	9.975	-124.275	-801	2.432
(5) = (3) + (4)	(5) = (3) + (4)												
<b>ORDAINDU BEHARREKOA</b>	<b>A INGRESAR</b>	9.437	18.953	13.241	6.746	16.694	44.299	65.401	58.673	26.211	6.084	9.711	2.555
<b>ITZULI BEHARREKOA</b>	<b>A DEVOLVER</b>	1.944	4.083	29.331	6.163	6.681	71.186	68.280	150.437	15.738	130.339	10.670	431
<b>KONPENSATZEKO (gehikuntza)</b>	<b>A COMPENSAR (incremento)</b>	88	-179	343	-609	144	-274	-6	-1.742	498	20	-158	-308
Batasun barruko salmentak	Entregas intracomunitarias	4.005	4.629	534.613	62.203	162.323	577.897	607.114	924.522	230.942	824.745	91.320	8.720
Esportazioak	Exportaciones	1.636	11.804	216.262	53.439	44.212	299.211	313.590	824.586	137.436	545.954	23.867	6.120
Aitortzaile kopurua	Número de contribuyentes	350	153	40	103	65	565	888	650	136	78	410	135
Aitorpen kopurua	Número de declaraciones	1.445	729	271	519	432	2.542	4.067	3.294	706	480	1.899	552

Zenbatekoa mila eurokotan / Importe en miles de euros

**5. BALIO ERANTSIAIAREN GAINEKO ZERGA. 2018ko EKITALDIA**  
**5. IMPUESTO SOBRE EL VALOR AÑADIDO. EJERCICIO 2018**

URTEKO TXOSTENA 2018 INFORME ANUAL

**E.5.8. TAULA AITORPEN BATERATUA JARDUERA ADARREN ARABERA**  
 CUADRO E.5.8. DECLARACIÓN CONSOLIDADA POR RAMAS DE ACTIVIDAD

KONTZEPTUA	CONCEPTO	ZURA ETA ALTZARIAK MADERA Y MUEBLES	PAPERETA GRAFIKOAK PAPEL Y GRÁFICAS	KAUTXUA ETA PLASTIKOAK CAUCHO Y PLÁSTICO	ERAIKUNTZA CONSTRUCC.	MERKATAR. COMERCIO	GARRAIOA KOMUNIK. TRANSPORTE COMUNICAC.	BANKA ETA ASEGURUA BANCA Y SEGUROS	ADMINISTR. PUBLIKOAK ADMINISTRAC. PUBLICAS	BEST.MERKAT. ZERBITZUAK OTROS SERV. COMERCIALES	MERK.KANP. BESTE ZERB. OTROS SERV. NO COMERC.	SAILKATU GABE SIN CLASIFICAR	GUZTIRA TOTAL
<b>OINARRI EZARGARRIA (OE)</b>	<b>BASE IMPONIBLE (BI)</b>												
Oinarri Ezargarría %21	Base Imponible 21%	216.841	658.617	322.510	1.214.507	6.493.108	2.194.344	146.559	30.664	4.038.632	226.463	260.320	21.136.377
Oinarri Ezargarría %10	Base Imponible 10%	5.139	2.089	1.290	342.242	2.654.189	136.124	6.217	60.170	1.135.400	91.247	59.043	5.166.873
Oinarri Ezargarría %4	Base Imponible 4%	0	57.411	107	997	789.055	483	34	112	192.515	81.125	11.502	1.356.180
Baliokidetasun errekararen OE %5,2	BI Recargo de equivalencia 5,2%	1.695	2.249	2.749	167	57.266	0	0	15	2.672	0	183	77.379
Baliokidetasun errekararen OE %1,4	BI Recargo de equivalencia 1,4%	-2	65	10	1.750	312.146	204	0	0	5.517	0	186	332.407
Baliokidetasun errekararen OE %0,5	BI Recargo de equivalencia 0,5%	0	146	26	106	176.199	0	0	0	2.192	3	497	185.582
Batasun barruko eskurapenen OE	BI Adquisiciones intracomunitarias	36.717	232.695	102.288	62.170	1.822.933	370.946	5.878	907	267.172	30.387	5.474	4.654.136
Subjektuko pasiboaren alderanzketaren OE	BI Inversión sujeto pasivo	5.083	54.864	9.108	492.804	254.219	79.901	17.953	12.964	556.710	147.629	7.391	2.374.002
<b>SORTUTAKO KUOTA</b>	<b>CUOTA DEVENGADA</b>												
Sortutako Kuota %21	Cuota Devengada 21%	45.536	138.309	67.731	254.941	1.363.140	460.771	30.778	6.439	848.430	47.579	54.613	4.438.554
Sortutako Kuota %10	Cuota Devengada 10%	514	209	129	34.225	265.420	13.612	622	6.021	113.545	9.125	5.904	516.700
Sortutako Kuota %4	Cuota Devengada 4%	0	2.296	4	40	31.562	19	1	4	7.701	3.245	460	54.247
Balio Errek. sortutako kuota %5,2	Cuota devengada Rec. Equi 5,2%	88	117	143	9	2.978	0	0	1	140	0	10	4.025
Balio Errek. sortutako kuota %1,4	Cuota devengada Rec. Equi 1,4%	-1	-7	0	24	4.359	3	0	0	111	0	3	4.668
Balio Errek. sortutako kuota %0,5	Cuota devengada Rec. Equi 0,5%	0	1	0	1	881	0	0	0	11	0	2	928
Batasun barruko eskurapenetan sortutako kuota	Cuota devengada Adq. Intracomunitarias	7.710	48.824	21.469	12.929	201.431	77.539	1.234	179	49.838	6.374	999	783.160
Subjektuko pasiboaren alderanzketan sortutako kuota	Cuota devengada Inversión sujeto pasivo	1.061	11.378	1.913	98.018	52.494	16.779	3.357	2.034	87.113	30.997	141	458.675
Sortutako Kuota, Guztira (1)	Total Cuota Devengada (1)	54.908	201.127	91.389	400.187	1.922.265	568.723	35.992	14.678	1.106.889	97.320	62.132	6.260.955
<b>KENKARIAK</b>	<b>DEDUCCIONES:</b>												
Barne eragiketak	Operaciones Interiores	33.420	129.653	63.952	320.956	1.263.337	379.636	28.766	9.771	639.533	74.390	34.861	4.447.115
Importazioak	Importaciones	1.393	2.272	6.469	926	94.796	555	35	2	6.756	1.052	46	211.281
Batasun barruko eskurapenak	Adquisiciones intracomunitarias	7.675	48.793	21.467	12.919	200.826	76.062	829	19	49.038	6.342	908	779.356
N.A. eta A.ko erregimen berezia	Rég. Esp. Agr. Gan. y Pesca	576	0	11	140	1.561	1	0	0	82	1	8	2.940
Inbertsioen erregularizazioa	Regularización inversiones	0	-8	-1	-733	-639	46	53	8	-778	-63	-78	-2.543
Kendutako Kuota, Guztira (2)	Total Cuota Deducida (2)	43.064	180.710	91.898	334.208	1.559.881	456.300	29.683	9.800	694.631	81.722	35.745	5.438.150
<b>ERREGIMEN OROKORREKO DIFERENTZIA (3)=(1)-(2)</b>	<b>DIFERENCIA RÉGIMEN GENERAL (3)=(1)-(2)</b>	11.844	20.417	-509	65.979	362.384	112.423	6.309	4.878	412.258	15.598	26.387	822.806
<b>ERREGIMEN ERRAZTUA</b>	<b>RÉGIMEN SIMPLIFICADO</b>												
Moduluak, Guztira	Total Módulos	3	4	0	57	657	2.077	0	0	782	3	2.533	6.195
Batasun barruko eskurapenak	Adquisiciones intracomunitarias	0	0	0	26	22	24	0	0	5	0	108	185
Beste sortzapen batzuka	Otros Devengos	0	0	0	5	35	310	0	0	10	0	184	547
Sortutako Kuota, Guztira	Total Cuota Devengada	3	4	0	88	714	2.411	0	0	797	3	2.825	6.927
Kenkariak	Deducciones	2	0		28	100	964	0	0	83	0	1.089	2.280
<b>ERREGIMEN ERRAZTUKO DIFERENTZIA (4)</b>	<b>DIFERENCIA RÉGIMEN SIMPLIFICADO (4)</b>	1	4	0	60	614	1.447	0	0	714	3	1.736	4.647
<b>GIPUZKOARI EGOTZITAKO EMAITZA (5) = (3) + (4)</b>	<b>RESULTADO ATRIBUIDO A GIPUZKOA (5) = (3) + (4)</b>	11.845	20.421	-509	66.039	362.998	113.870	6.309	4.878	412.972	15.601	28.123	827.453
<b>ORDAINDU BEHARREKOA</b>	<b>A INGRESAR</b>	16.329	29.059	14.181	99.332	443.232	132.836	7.232	5.364	470.253	18.811	41.606	1.556.242
<b>ITZULI BEHARREKOA</b>	<b>A DEVOLVER</b>	5.214	9.067	14.567	33.290	81.367	18.156	571	1.234	58.818	3.965	8.951	730.485
<b>KONPENSATZEKOA (gehikuntza)</b>	<b>A COMPENSAR (incremento)</b>	-730	-429	123	3	-1.133	810	352	-748	-1.537	-755	4.532	-1.696
Batasun barruko salmentak	Entregas intracomunitarias	45.678	272.207	197.085	43.698	586.399	389.235	325	236	372.135	24.686	29.454	5.994.170
Esportazioak	Exportaciones	25.281	160.376	75.199	31.967	411.984	175.423	125.692	711	271.026	21.715	18.794	3.796.287
Aitorzaille kopurua	Número de contribuyentes	483	412	196	4.989	11.170	2.184	85	95	14.732	225	25.348	63.492
Aitorpen kopurua	Número de declaraciones	1.982	1.860	1.003	20.589	48.289	9.454	585	423	60.584	1.105	89.846	252.656

Zenbatekoa mila eurokotan / Importe en miles de euros

E.5.9. TAULA AITORTUTAKO DATUEN BILAKAERA

CUADRO E.5.9. EVOLUCIÓN DE LOS DATOS DECLARADOS

KONTZEPTUA	CONCEPTO	ENPRESA HANDIAK GRANDES EMPRESAS				HILEKO ITZULKETEN ERREGISTROA REGISTRO DEVOLUCIONES MENSUALES				ERREGIMEN OROKORRA REGIMEN GENERAL				AITORPEN BATERATUA DECLARACION CONSOLIDADA (*)			
		2015	2016	2017	2018	2015	2016	2017	2018	2015	2016	2017	2018	2015	2016	2017	2018
BEZaren Oinarri Ezargarria	Base Imponible I.V.A.	11.132.293	11.650.950	12.654.589	12.973.723	7.446.761	7.678.379	8.032.513	9.118.090	10.486.552	11.019.879	11.102.063	12.593.159	29.068.298	30.350.913	31.791.377	34.687.568
Baliokidetasun errekaragoaren OE	B.I.Recargo Equivalencia	403.817	401.096	395.258	438.313	23.130	23.211	21.665	23.924	155.575	143.242	137.975	133.131	582.521	567.559	554.900	595.368
BEZaren kuota	Cuota I.V.A.	2.049.493	2.132.723	2.319.862	2.387.322	1.375.818	1.349.018	1.505.022	1.721.068	1.884.195	1.971.157	1.987.686	2.142.462	5.320.259	5.461.377	5.820.463	6.258.263
Baliokidetasun errekaragoaren kuota	Cuota Rec.Equival.	6.431	6.706	6.068	6.008	597	674	594	681	3.555	3.203	3.351	2.932	10.583	10.583	10.012	9.621
BEZaren batez besteko tasa	Tipo Medio I.V.A.	18,41	18,31	18,33	18,40	18,48	17,57	18,74	18,88	17,97	17,89	17,90	17,01	18,30	17,99	18,31	18,04
Baliok.errek.ren batez besteko tasa	Tipo Medio Recargo Equivalencia	1,59	1,67	1,54	1,37	2,58	2,90	2,74	2,85	2,29	2,24	2,43	2,20	1,82	1,86	1,80	1,62
Kenkariak	Deducciones	1.550.849	1.606.168	1.743.318	1.804.984	1.829.019	1.773.832	1.962.009	2.248.724	1.211.577	1.245.975	1.277.212	1.384.263	4.594.537	4.628.436	4.984.991	5.440.430
Sarrerak	Ingresos	536.308	559.050	597.548	616.689	109.285	97.928	118.273	114.965	720.850	772.006	766.692	818.868	1.374.772	1.435.681	1.488.676	1.556.242
Konpents. beharrekoren gehikuntza	Incremento a compensar	14.496	11.611	-4.992	3.757	-6.849	-3.259	-4.958	-10.417	6.550	3.343	7.942	4.725	14.129	11.734	-1.782	-1.696
Itzulketak	Devoluciones	16.737	14.178	19.928	24.586	568.738	525.327	579.624	652.357	38.127	40.278	44.925	53.012	624.338	580.425	644.972	730.485
Batasun barruko salmentak	Entregas intracomunitarias	667.504	699.857	721.941	672.969	3.938.328	4.149.191	4.092.194	4.919.733	348.428	361.957	336.067	400.617	4.955.091	5.211.787	5.150.922	5.994.170
Aitorpen kopurua	Nº declaraciones	10.480	10.854	11.488	11.327	12.460	12.231	11.948	9.354	207.653	214.810	216.147	218.883	248.416	251.837	253.021	252.656

Zenbatekoa mila eurokotan / Importe en miles de euros

(\*) Erregimen erraztuan aitortutako datuak barne direlarik

Incluidos los datos declarados por el Régimen Simplificado

## 6. OGASUNEKO ORGANOEN KUDEAKETA. 2018ko EKITALDIA.

### 6.0. SARRERA

Apartatu honetan zergen ordainarazpenarekin zer ikusia duten unitateen jardura kuantifikagarriak jasotzen dira. Bost kapitulu ditu:

- Ikuskaritzak ekitaldian egindako jarduketa eta aurreko urtean egindakoarekiko konparaketa.
- Ordainarazte bidean dagoen zorraren kudeaketa ekitaldian.
- Zerga zorren ordainketa geroratu eta zatikatzeagatik izapidetutako espedienteen kopurua eta geroratutako zorraren zenbatekoa.
- Foru Auzitegi Ekonomiko-Administratiboaren jarduketa: aurkeztutako erreklamazioak, emaitzak eta sailkapena zerga kontzeptuen arabera.
- Araugintzako eta Lege Aholkularitzako Zerbitzuak egindako kudeaketa.

**Ikuskaritza lanak** 102 milioi euroko zerga zorra jarri du agerian 2018an, 2017an detektatutako zenbatekoa baino %3,3 gehiago. Ikuskatutako zergadun kopurua 421era heldu da, aurreko ekitaldian baino %5,3 gutxiago.

**Ordainarazte bidean bildutako zorraren kudeaketak** ordaindu gabeko amaierako saldoa %4,3 jaiste ekarri du berekin aurreko urtearen aldean. Karguak jaitsi egin dira (-%8,3), sarrerak %61,7 igo dira, eta bajak eta bestelako hartzeak %112,1 igo dira; horren ondorio globala da kobratu gabeko saldoaren aipatutako %4,3ko jaitsiera hori.

**Ordainketen gerorapen eta zatikapenei** dagokienez, 2018an eskaera berriak %10,6 handitu dira, onartutako espedienteek pixka bat gehiago handitu dira (+%11,7) eta bajak %9,1 jaitsi dira; ondorioz, ekitaldi amaieran ebatzi gabe geratu diren espedienteen kopurua %11,7 jaitsi da.

## 6. GESTIÓN DE ÓRGANOS DE HACIENDA. EJERCICIO 2018.

### 6.0. INTRODUCCIÓN

En este apartado se recogen aquellas actividades cuantificables de las diferentes unidades relacionadas con la exacción tributaria. Consta de cinco capítulos:

- Actuación inspectora del ejercicio y comparación con la realizada el año anterior.
- Gestión de la deuda en ejecutiva a lo largo del ejercicio.
- Número de expedientes tramitados por aplazamiento y fraccionamiento de pago de deudas tributarias, así como el importe de deuda aplazada.
- Actuación del Tribunal Económico-Administrativo Foral: reclamaciones presentadas, sus resultados y su clasificación por conceptos tributarios.
- Gestión realizada por el Servicio de Desarrollo Normativo y Asesoramiento Jurídico.

Las **actuaciones inspectoras** de 2018 han puesto de manifiesto una deuda tributaria de 102 millones de euros, un 3,3% superior al importe detectado en 2017. El número de personas contribuyentes inspeccionadas ha sido de 421, 5,3% menos que el ejercicio anterior.

Como resultado de la **gestión recaudatoria de la deuda en ejecutiva**, el saldo final de la deuda pendiente de cobro ha disminuido un 4,3% respecto a 2017. Los cargos han disminuido un 8,3%, los ingresos han aumentado un 61,7%, y las bajas y otras datas han aumentado un 112,1%, por lo que el resultado global ha sido la mencionada disminución del 4,3% del saldo pendiente de cobro.

Con respecto al **aplazamiento y fraccionamiento de pago**, en 2018 las nuevas solicitudes han aumentado un 10,6%, las concesiones han aumentado un poco más (+11,7%) y las bajas han disminuido un 9,1%, por lo que el número de expedientes pendientes de resolver al final del ejercicio ha disminuido un 11,7%.

**Auzitegi Ekonomiko-Administratiboak** 897 erreklamazio ebatzi ditu 2018an, 2017. urtean baino %25,9 gutxiago. Nola aurkezturiko erreklamazioak jaitsi egin diren (-%6,0), ondorioz, ekitaldi amaieran ebatzi gabeko erreklamazioak %13,9 jaitsi dira eta 866 erreklamazio gelditu dira ebatzteke.

**Araugintzako eta Lege Aholkularitzako Zerbitzuak** araugintza arloan nahiz zerga eta lege aholkularitzarenean bete ditu ekitaldiko eginkizunak.

## 6.1. IKUSKARITZAREN KUDEAKETA

### 6.1.1. IKUSKARITZAREN KUDEAKETA EKITALDIAN

2018. urtean Ikuskaritzako Zuzendariordetzak 421 zergadunen zerga egoera egiaztatu du, eta ikuskapen lan horrek 102 milioi euroko zerga zor baliokidea eman du, 2017an izandako zenbatekoa baino %3,3 gehiago.

#### Zerga kontzeptuen arabera

Ikuskaritzaren jardunak izan duen emaitza laburbiltzen da **zor baliokidea zerga kontzeptuen arabera** banatuta:

- Zuzeneko zergak zor baliokide osoaren %65,1 metatzen dute. Horien artean:
  - Lehen tokia sozietateen gaineko zergak hartzen du: %51,0.
  - Errentaren gaineko zergaren kuota diferentzialak zorraren %9,8 suposatzen du.
- Zeharkako zergak zorraren %27,9a metatzen dute, eta gehiena BEZari dagozkio (%27,6).
- Zigorrak ekitaldiko zerga zor baliokide osoaren %1,2 dira.
- Bestelako kontzeptuak (txostenak...) zerga zor baliokide osoaren %5,7a hartzen dute.

El **Tribunal Económico-Administrativo**, ha resuelto un total de 897 reclamaciones en 2018, lo que supone una disminución del 25,9% respecto a 2017. Como las reclamaciones interpuestas han disminuido (-6,0%), las reclamaciones pendientes de resolver a final del ejercicio han disminuido un 13,9%, hasta situarse en 866.

El **Servicio de Desarrollo Normativo y Asesoramiento Jurídico** ha realizado sus actuaciones en el ejercicio tanto en el área de desarrollo normativo como en el de asesoramiento jurídico-tributario.

## 6.1. GESTIÓN INSPECTORA

### 6.1.1. GESTIÓN INSPECTORA EN EL EJERCICIO

En 2018 la Subdirección de Inspección a comprobado la situación tributaria de 421 personas contribuyentes, con un resultado de una deuda equivalente global de 102 millones de euros, un 3,3% superior al importe de 2017.

#### Por conceptos tributarios.

El resultado de la actividad inspectora puede estudiarse distribuyendo la **deuda equivalente por conceptos tributarios**. Así:

- Los impuestos directos concentran el 65,1% del total de la deuda equivalente. De entre ellos:
  - El impuesto sobre sociedades ocupa el primer lugar: 51,0%.
  - La cuota diferencial neta del IRPF representa el 9,8% de la deuda.
- Los impuestos indirectos concentran el 27,9% de la deuda, y corresponde en su mayoría al IVA (27,6%).
- Las sanciones totalizan el 1,2% de la deuda equivalente del ejercicio.
- El resto de conceptos (informes...) acumula el 5,7% de la deuda equivalente.

Zerga kontzeptuak **ikuskatutako zergadun kopuruaren arabera banatuz gero**, honako egoera ageri da: kopururik handiena PFEZtik dator (119), gero BEZetik (113), eta gero sozietateen gaineko zerga (99).

La distribución de los conceptos tributarios **según el número de personas contribuyentes inspeccionadas** es la siguiente: el mayor número corresponde al IRPF (119), seguido por el IVA (113) y del impuesto sobre sociedades (99).

GRÁFICO 6.1. GRAFIKOA  
**Ikuskaritzaren jardunaren laburpena zerga kontzeptuen arabera**  
Resumen de la gestión inspectora por conceptos tributarios

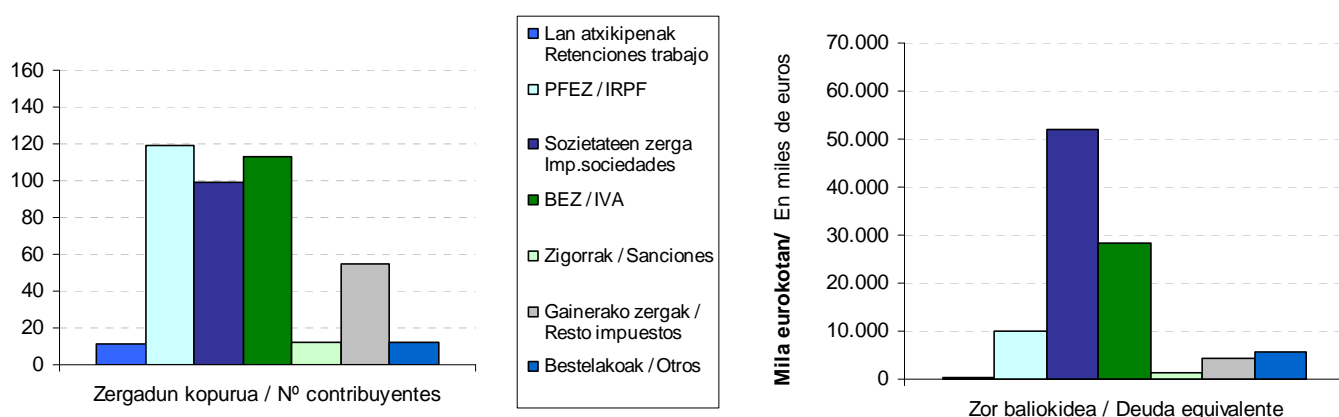

### Zor baliokidearen osagaien arabera

Aldi berean, ikuskaritzako kudeaketak bere osoan eman duen zor baliokideak honako osagaiak ditu:

- **Ordaindu beharreko zorra:** 41 milioi eurokoa izan da, zor baliokide osoaren %40,1. Barruan sartzen dira ikuskaritzako aktetan inbuitutako zorra, hau da, kuotek, berandutza interesek eta zigorrek osatutakoa.
- Behar bezala frogatu gabeko kenkariengatik egindako ordainketengatik ikuskaritza prozeduran **berreskuratu diren kuotak:** %22,7 eta 23 milioi euro.
- Bidezko egiaztapenak egin ondoren konpentsagarriak ez izateagatik aitortutako **oinarri ezargarri negatiboetatik berreskuratutako kuotak:** 10 milioi euro eta %9,5.

### Por componentes de la deuda equivalente

Del conjunto de actuaciones de la gestión inspectora resulta una deuda equivalente, formada a su vez por:

- La **deuda a ingresar:** asciende a 41 millones de euros, el 40,1% de la deuda equivalente total. Incluye la deuda instruida en actas de inspección, que comprende cuotas, intereses de demora y sanciones.
- Las **cuotas recuperadas** en el procedimiento de inspección por deducciones indebidamente acreditadas: 22,7% y 23 millones de euros.
- Las **cuotas recuperadas de bases imponibles negativas** declaradas, que, tras las comprobaciones pertinentes, dejan de ser compensables: 10 millones de euros, que suponen el 9,5%.

- Jarduketak administrazio bidean amaituko balira **delitu fiskaleko** espedienteetan ustez atera litekeen zerga zor baliokidearen zenbatekoa: 1 milioi euro, kopuru osoaren %0,7.
- Administrazioen arteko erregularizazioak 27 milioi euro dira, %27.

#### Ordaindu beharreko zorra.

Jarraian ikusiko dugu nolako banaketa duen ordaindu beharreko zorrak, hau da, ikuskaritzako aktetatik datorrenak. Zor hori 41 milioi eurokoa da guztira, eta honela dago osatua:

- %75,3 kuotek osatzen dute (30,7 milioi euro).
- %9,0 berandutza interesei dagokie (3,6 milioi euro).
- %1,9 gainordainetatik dator (0,7 milioi euro).
- Gainerako %13,9 zigorretatik dator (5,6 milioi euro).

Grafikoak erakusten du nola banatzen den ordaindu beharreko zorra **zerga kontzeptuen arabera**. Zuzeneko zergak zor osoaren %74,8 dira, zeharkako zergak %22,1 eta zigorrak %3,1.

Zergen arabera zenbatekorik handiena sozietateen gaineko zergari dagokio (%40,6). Bigarren tokian PFEZa dago (%25,9), eta batik bat kuota diferentzial garbian metatzen da (%23,6), eta hirugarren tokian BEZa dago (%21,4). Beste zergen pisua %9,1ekoa da.

- El importe calculado de deuda tributaria equivalente que se estima resultaría en los expedientes de **delito fiscal** si las actuaciones finalizasen en vía administrativa: 1 millones de euros, el 0,7%.
- La regularización entre administraciones asciende a 27 millones de euros, el 27%.

#### Deuda a ingresar.

Nos fijaremos ahora en la distribución de la deuda a ingresar, es decir, la procedente de actas de inspección. Esta asciende a 41 millones de euros y está formada:

- Un 75,3% por cuotas (30,7 millones de euros).
- El 9,0% corresponde a los intereses de demora (3,6 millones de euros).
- El 1,9% proviene de los recargos (0,7 millones de euros).
- El restante 13,9% proviene de las sanciones (5,6 millones de euros).

El gráfico muestra la **distribución por conceptos tributarios** de la deuda a ingresar. Los impuestos directos son el 74,8% de la deuda total, frente al 22,1% de los indirectos y al 3,1% de las sanciones.

Por impuestos el mayor importe corresponde al impuesto sobre sociedades (40,6%). En segundo lugar se encuentra el IRPF (25,9%), que se concentra fundamentalmente en la cuota diferencial neta (23,6%) y en tercer lugar está el IVA (%21,4). El peso del resto de impuestos es del 9,1%.

GRÁFICO 6.2.GRAFIKOA

**Ordaindu beharreko zorraren banaketa zerga kontzeptuen arabera**

Distribución de la deuda a ingresar por conceptos tributarios

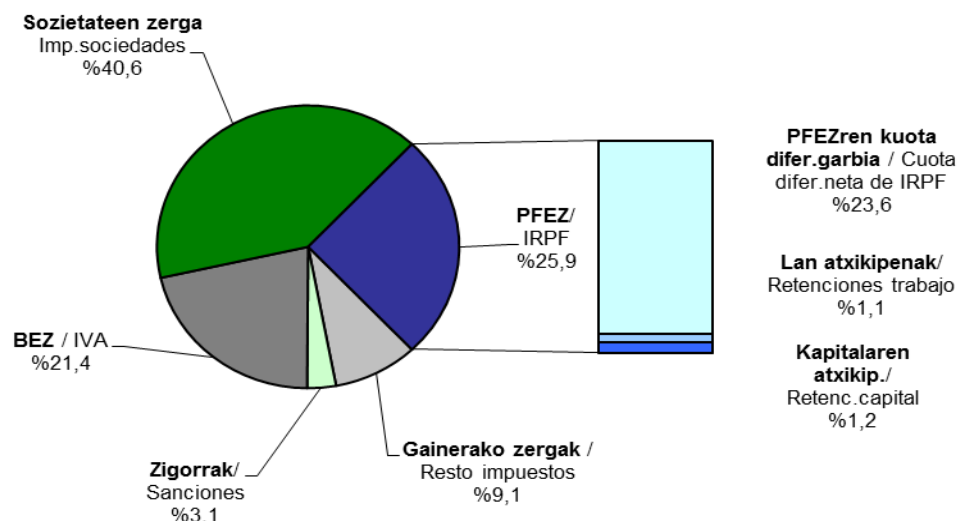

**6.1.2. IKUSKARITZAKO KUDEAKETAREN BILAKAERA**

Aurreko urtearekin alderatuta, zor baliokide osoa %3,3 igo da 2018an, 99 milioi eurotatik 102 milioira pasa baita.

**Bilakaera zerga kontzeptuen arabera**

2015-2018 epealdian zerga kontzeptu nagusiek zenbateko osoan duten partaidetzaren bilakaerak, ondoko hau erakusten du nagusiki:

- Sozietateen gaineko Zerga zor baliokidearen %75,2 izan zen 2015an, 2016ean %39,9ra jaitsi zen, 2017an %24,9ra jaisten da berriro ere, eta 2018an igo egiten da %51,0raino.
- PFEZren kuota diferentzial garbia %11,8 izatetik 2015an, 2016ean %12,3raino igotzen da, 2017an %5,0era jaisten da, eta 2018an igo egiten da %9,8raino.
- BEZa %5,8 zen 2015an 2016ean %12,8ra igo zen, 2017an %66,9ra eta 2018an zor baliokide osoaren %27,6raino jaisten da.

**6.1.2. EVOLUCIÓN DE LA GESTIÓN INSPECTORA**

Con respecto al año anterior, en 2018 la deuda equivalente total ha aumentado un 3,3%, al pasar de 99 millones a 102 millones de euros.

**Evolución por conceptos impositivos**

La evolución de la participación de los distintos conceptos impositivos en el total durante el periodo 2015-2018 muestra principalmente:

- El Impuesto sobre Sociedades representó en 2015 el 75,2% del total de la deuda equivalente, baja en 2016 al 39,9%, en 2017 vuelve a bajar al 24,9%, y en 2018 sube hasta el 51,0%.
- La cuota diferencial neta del IRPF pasa de representar el 11,8% en 2015, a subir hasta el 12,3% en 2016, en 2017 baja hasta un 5,0% y en 2018 sube hasta el 9,8%.
- El IVA representaba en 2015 el 5,8%, en 2016 sube al 12,8%, en 2017 al 66,9% y en 2018 baja hasta el 27,6% del total de la deuda equivalente.



GRÁFICO 6.3. GRAFIKOA  
**Zor baliokidearen banaketaren bilakaera**  
Evolución de la distribución de la deuda equivalente

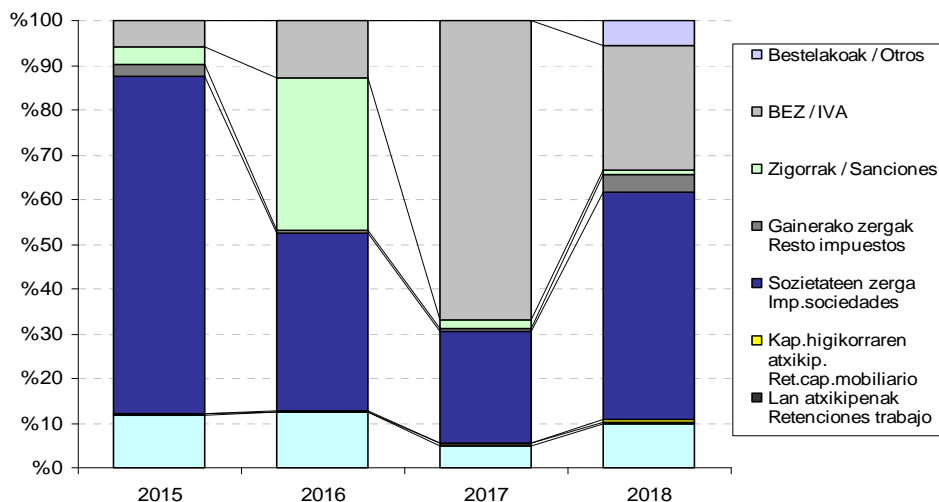

Hurrengo grafikoan azken bi ekitaldietako zor baliokidearen zenbatekoak alderatu dira kontzeptuen arabera. 2018an beherakada esanguratsua ematen da BEZeaz (37,7 milioi euro gutxiago), zigorrak ere behera egiten dute (0,7 milioi euro); eta gorakada egiten du PFEZk (5,1 milioi euro), baina, gehienbat, sozietateen gaineko zerga igo da (27,4 milioi). Horrek guztiak ekarri du zor baliokidea 3,3 milioi euro handiagoa izatea, 2017an baino %3,3 gehiago. Bere zenbatekoa 102 milioi eurokoa da orotara.

En el siguiente gráfico se comparan los importes por conceptos de la deuda equivalente de los dos últimos ejercicios. En 2018 disminuye de manera significativa el importe del IVA (37,7 millones de euros menos); también disminuyen las sanciones (0,7 millones de euros); y aumenta el importe del IRPF (+5,1 millones de euros), pero, sobre todo, en el impuesto sobre sociedades (27,4 millones). El resultado global ha sido un aumento de la deuda equivalente en 3,3 millones de euros, un 3,3% más respecto a 2017, alcanzando un valor de 102 millones de euros.

GRÁFICO 6.4. GRAFIKOA  
**Zor baliokidea**  
Deuda equivalente

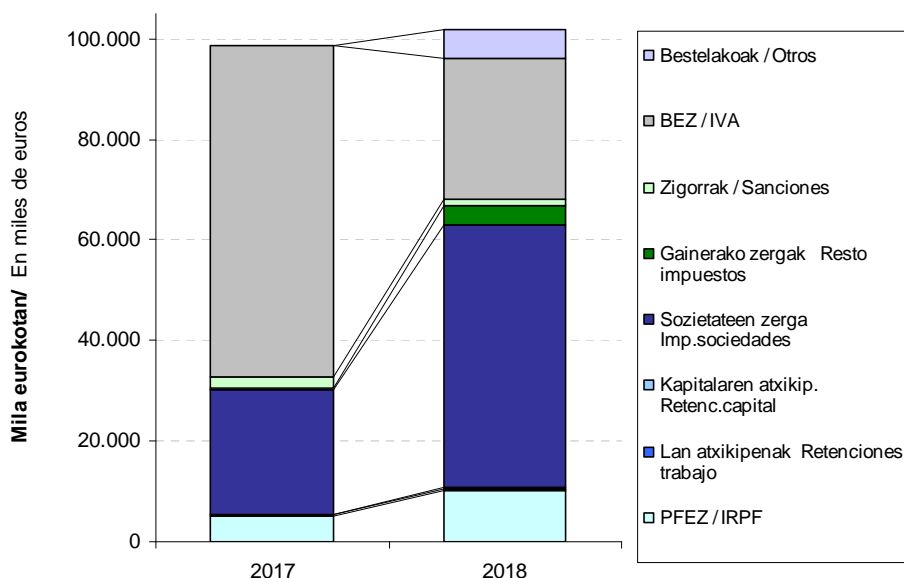



### Ordaindu beharreko batez besteko zorra zergadun bakoitzeko.

Aztertu beharreko beste datu bat da **zergadun bakoitzeko ordaindu beharreko batez besteko zorra**, bakar-bakarrik kuotak, berandutza interesak eta zigorrak kontuan hartuta. 2018an 421 zergadun ikuskatu dira, eta jarduketa horrek 41 milioi euroko zorra utzi du agerian. Hori dela eta, zergadun bakoitzeko ordaindu beharreko batez besteko zorra 97.115 eurokoa izan da.

### Deuda media a ingresar por contribuyente.

Otro dato a analizar es la **deuda media a ingresar por contribuyente**, teniendo en cuenta únicamente las cuotas, intereses de demora y sanciones. En 2018 las actuaciones inspectoras realizadas sobre 421 personas contribuyentes han generado una deuda total a ingresar de 41 millones de euros, resultando una deuda media por contribuyente de 97.115 euros.

GRÁFICO 6.5.GRAFIKOA  
Ikuskaritzaren kudeaketaren bilakaera  
Evolución de la gestión inspectora

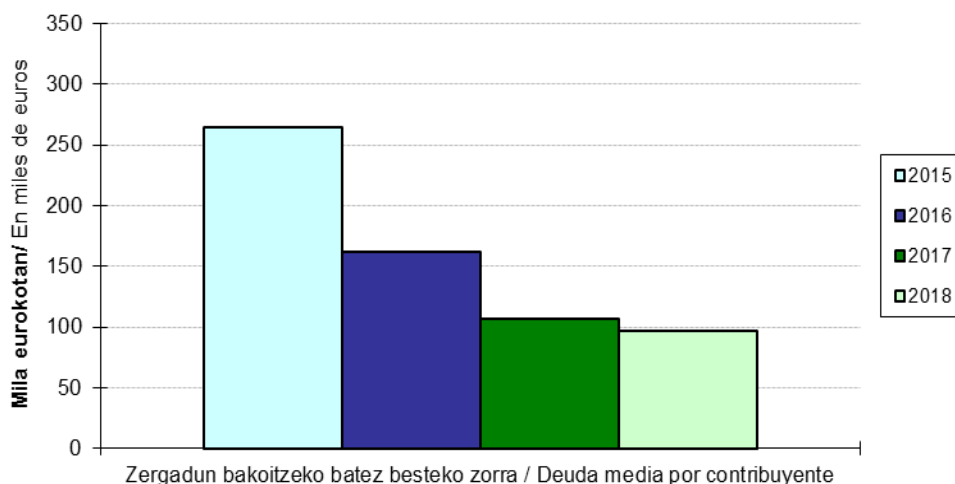

**Zergadun bakoitzeko batez besteko zorrak** beheranzko joera nabarmena erakusten du 2015-2018 epealdian:

- 2016ean batez besteko zorra 264.890 eurotik 162.024 euro arte jaisten da (-%38,8).
- 2017an batez besteko zorra gutxitu egiten da, eta 106.365 euroraino iritsi da (-%34,4).
- 2018an berriro jaitsi egiten da 97.115 euroraino (-%8,7).

La **evolución de la deuda media** por contribuyente en el periodo 2015-2018 muestra una clara tendencia descendente:

- En 2016 la deuda media disminuye de 264.890 euros hasta 162.024 euros (-38,8%).
- En 2017 la deuda media disminuye y se sitúa en los 106.365 euros (-34,4%).
- En 2018 vuelve a bajar hasta los 97.115 euros (-8,7%).

## 6.2. ZERGABILKETA ORDAINARAZTE BIDEAN

2018. urtea ixtean bide exekutiboan kobratu gabeko zorra 647 milioi eurokoa da, aurreko ekitaldian baino %2,8 gutxiago.

Ekitaldiaren hasieran kobratzeko zegoen zorrari (665 milioi euro) 150 milioi euroko zordunketak gehitu zaizkio. Kobratu gabeko zorraren zenbateko osotik 57 milioi euro ordaindu dira, eta 111 milioi euroko kopuruari baja eman zaio. Beraz, ekitaldi amaieran 647 milioi euroko zorra geratu da kobratu gabe epe exekutiboan.

## 6.2. GESTIÓN RECAUDATORIA EN EJECUTIVA

La deuda pendiente de cobro en vía ejecutiva al cierre de 2018 es de 647 millones de euros, un 2,8% menos que el ejercicio anterior.

A la deuda pendiente al inicio del ejercicio (665 millones de euros) se le han acumulado cargos por importe de 150 millones de euros. Del total de la deuda pendiente se han ingresado 57 millones de euros y han sido dados de baja 111 millones de euros. Por tanto la deuda pendiente en periodo ejecutivo a fin de ejercicio asciende a 647 millones de euros.

GRÁFICO 6.6.GRAFIKOA  
Ordainarazte bidean kudeatutako zergabilketaren bilakaera  
Evolución de la gestión recaudatoria en ejecutiva

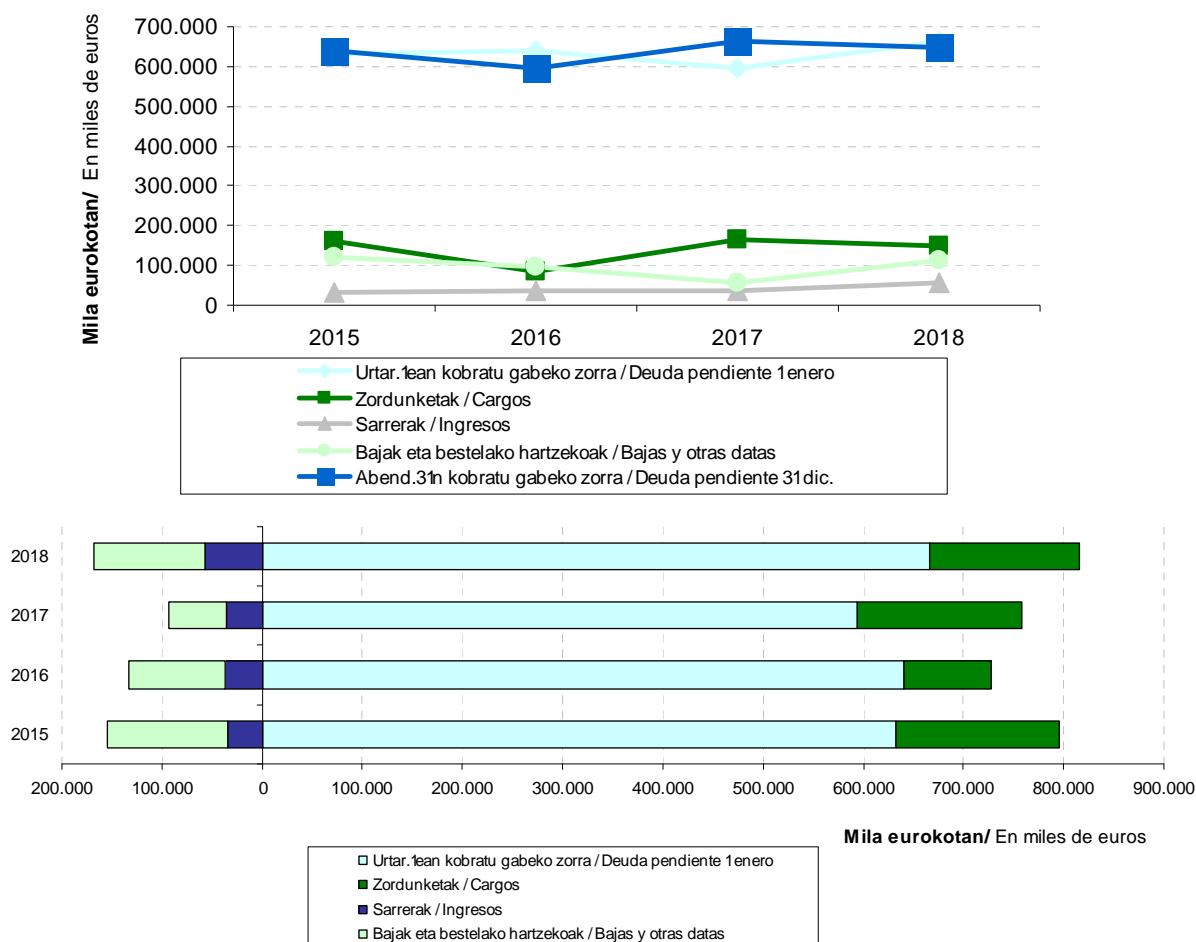

2015-2018 artean kudeatutako zerga bilketaren bilakaerak erakusten du, 2017a kenduta, non %12,0 hazi zen, beste guztietan **ekitaldi amaieran kobratu gabeko zorrak behera egin duela** (-%7,2 2016an eta -%2,8 2018an).

**Zordunketak**, hau da, ekitaldiaren barruan bide exekutibora igaro den zor berria, %8,3 jaitsi da 2018an, 164tik 150 milioi euro pasa baita. Aztertutako epealdian, jaitsi egin zen baita 2016ean ere (-%47,0), baina 2017. urtean nabarmen igo zen (+%89,7; 77 milioi euro gehiago).

Ekitaldi hasieran kobratu gabeko zorra eta urtean izan diren zordunketak batzen baditugu **kudeatu beharreko zor osoa** lortzen da. Azken honek, %8,6 egin zuen behera 2016ean, 2017an %4,3 igo zen, eta 2018an berriro igo (+%7,6).

Bestalde, **sarrerak** %61,7 igo dira 2018an. 2016an %9,4 igo ziren eta 2017an %4,6 jaitsi. Bestalde, **bajak eta bestelako hartzeak** %94,3 igo dira 2018an, 2017an %40,1 jaitsi ondoren eta 2016ean %20,8 jaitsi eta gero.

2018. urtearen hasieran eta amaieran **ordainarazte bidean dagoen zorra nola banatzen den zerga moten arabera** aztertuta ikusten da hiru direla zor gehiena biltzen duten zergak:

- PFEZk ordainarazte bidean dagoen zor osoaren %26,3 hartzen du ekitaldiaren hasieran, eta %24,4 haren amaieran.
- BEZak %34,7 metatzen du ekitaldiaren hasieran, eta %35,3 ekitaldiaren amaieran.
- Tasak eta bestelako sarrerak %26,2 metatzen dute ekitaldiaren hasieran, eta %27,4 ekitaldiaren amaieran.

Si reparamos en la evolución de la gestión recaudatoria ejecutiva entre 2015-2018 vemos que menos en 2017 que crece un 12,0%, en el resto, la **deuda pendiente al final del ejercicio** ha disminuido (-7,2% en 2016 y -2,8% en 2018).

Los **cargos**, es decir, la nueva deuda que pasa durante el ejercicio a la vía ejecutiva, ha disminuido un 8,3% en 2018, al pasar de 164 a 150 millones de euros. En el periodo analizado, disminuyó también en 2016 (-47,0%), pero en el año 2017 creció de manera considerable (+89,7%; 77 millones de euros más).

La suma de la deuda pendiente de cobro al inicio del ejercicio más los cargos producidos a lo largo del mismo dan lugar a la **deuda total a gestionar**. Ésta disminuyó un 8,6% en 2016, creció un 4,3% en 2017, y en 2018 vuelve a aumentar (+7,6%).

Por otra parte, los **ingresos** han aumentado un 61,7% en 2018. En 2016 aumentaron un 9,4% y disminuyeron el 4,6% en 2017. Por su parte, las **bajas y otras datas** aumentan un 94,3% en 2018, después de una disminución del 40,1% de 2017 y de una disminución del 20,8% de 2016.

El detalle de la **distribución por conceptos impositivos de la deuda en ejecutiva** pendiente al inicio y al final del ejercicio 2018 muestra que tres los tributos en los que se acumula la mayoría de la deuda:

- El IRPF, que recoge el 26,3% al inicio y el 24,4% del total de la deuda en ejecutiva al final del ejercicio.
- El IVA, que concentra el 34,7% al inicio y el 35,3% al final del ejercicio.
- Las tasas y otros ingresos acumulan el 26,2% al inicio y el 27,4% al final del ejercicio.

GRÁFICO 6.7.GRAFIKOA

**Ordainarazte bidean kobratu gabeko zorraren banaketa kontzeptuen arabera**

Distribución por conceptos de la deuda pendiente en ejecutiva

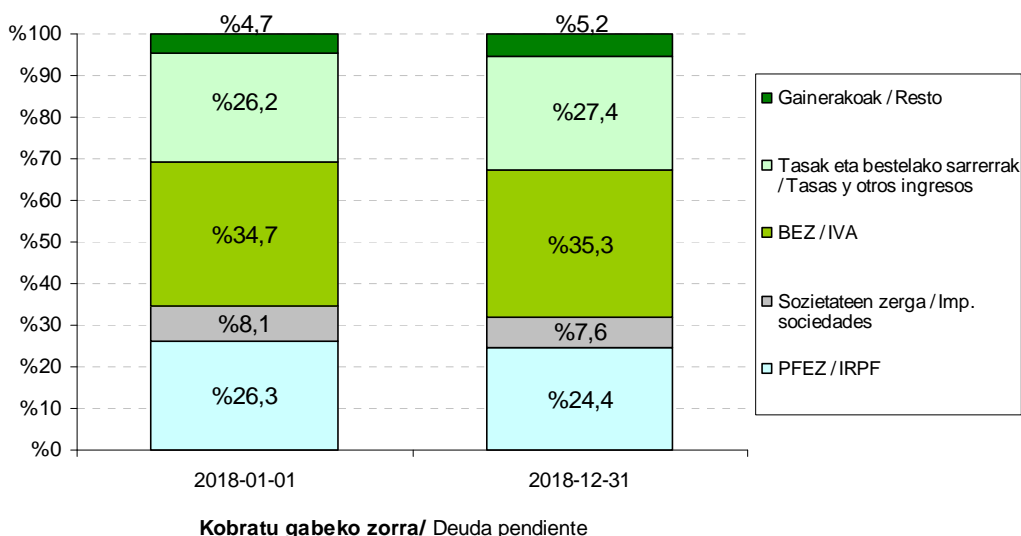

Ordainarazte bidean dagoen zorra zerga taldeen arabera duen banaketa 2018ko hasieran eta amaieran konparatzen badugu, ikusten da:

- Zuzeneko zergak zor osoaren %34,6 izatetik %32,2 izatera pasa dira (2,4 puntu gutxiago). Horien artean nabarmenenak, lan atxikipenak eta bai PFEZ eta bai Sozietateen gaineko Zergaren kuota diferentzial garbiak dira.
- Zeharkako zergek zor osoaren %35,3 izatetik %35,8 izatera pasa dira, eta zenbatekorik handiena Balio Erantsiaren gaineko Zergak biltzen du.
- Tasak eta bestelako sarrerak partaidetza zorraren %26,2 izatetik, %27,4 izatera pasa dira. Zor gehiena metatzen duten bi kontzeptuak dira: zigorrak eta bestelako sarrerak.
- Udal zergak bide exekutiboan kobratu gabeko zorraren %3,8 izatetik %4,6 izatera pasa dira. Talde honetan Jarduera Ekonomikoen gaineko Zergatik dator zenbatekorik handiena.

Si comparamos la composición por grupos de tributos de la deuda pendiente en ejecutiva al inicio y al final de 2018, vemos que:

- Los impuestos directos pasan de representar el 34,6% de la deuda total a representar el 32,2% (2,4 puntos menos). Entre ellos, los más significativos son las retenciones de trabajo, y la cuota diferencial neta tanto del IRPF como del Impuesto sobre Sociedades.
- Los impuestos indirectos pasan de ser el 35,3% de la deuda total a ser el 35,8%, siendo el IVA el concepto de mayor volumen.
- Las tasas y otros ingresos pasan de ser el 26,2% del total, a ser el 27,4%. En este grupo los dos conceptos que mayor deuda suponen son sanciones e ingresos diversos.
- Los tributos locales, de los que la deuda por el impuesto sobre actividades económicas suma el mayor importe, pasan de ser el 3,8% del total de deuda pendiente en ejecutiva a ser el 4,6%.

### 6.3. ORDAINKETEN GERORAPEN ETA ZATIKAPENAK

Ordainketak geroratu eta zatikatzeko 2018ko espedienteak handitu egin dira, bai eskaera berrien aldetik, bai ebatzitako eskaeretan (eta horiek proportzio handiagoan). Ondorioz ekitaldiaren amaieran ebatzi gabeko espediente kopuruak behera egin du.

2018. urtearen hasieran 171 gerorapen eskaera zeuden ebatzi gabe, eta ekitaldian zehar beste 30.000 eskaera gehitu dira. Horietatik guztietatik, 28.658 kasutan onartu da ordainketak zatikatu edo geroratzea, eta ukatutako edo eskatzaileak atzera egindako espedienteak 1.362 izan dira guztira. Urte amaieran 151 espediente geratu dira ebatzteke.

Portzentualki, 2018an kudeatu behar ziren espediente guztietatik %99,5 ebatzi dira. Ebatzitakoen artean, %95,5 espedientetan ordainketa geroratu edo zatikatzeko onartu da eta gainerako %4,5 kasuetan espedienteak ukatu edo artxibatu da, azken kasu horretan eskaeran atzera egiteagatik.

Kuantitatiboki, gerorapen eta zatikapen eskaeren zenbatekoa 7 milioi eurokoa da urtearen hasieran. Zenbateko horri 2018ko eskaeren 263 milioi euro gehitu behar zaizkio. Ekitaldian onartutako (243 milioi), ukatutako eta atzera egindako (20 milioi) gerorapen eta zatikapenen zenbatekoa kendu ondoren, 2018. urtearen bukaeran ebatzi gabe geratu diren eskaeren zenbatekoa 6 milioi eurokoa da.

Hurrengo grafikoan ordainketak geroratu edo zatikatzeko espedienteen tramitazioak 2015-2018 epealdian izan duen bilakaera ageri da. Bertan ikus daiteke eskaera kopuruak gorazko joera duela eta onartutakoena ere bide beretik doala. Era berean, ikus daiteke ekitaldi hasieran eta bukaeran ebatzi gabeko espedienteen kopurua gutxi aldatzen dela.

Aurkeztutako eskaera kopuruak %7,8 egiten zuen gora 2016an, %3,2 2017an eta %10,6 2018an.

### 6.3. APLAZAMIENTOS Y FRACCIONAMIENTOS DE PAGO

En 2018 los expedientes de aplazamientos y fraccionamientos de pago presentan un aumento tanto de las nuevas solicitudes, como de la resolución de solicitudes (y esas en mayor proporción), por lo que el número de expedientes pendientes de resolver a fin de ejercicio disminuye.

A las 171 solicitudes de aplazamiento de pago pendientes de resolver al inicio de 2017 se han añadido 30.000 nuevas solicitudes del ejercicio. De todas ellas, se ha concedido aplazamiento o fraccionamiento de pago a 28.658 y se han denegado o desistido un total de 1.362 expedientes. Al final del año han quedado pendientes de resolución 151 expedientes.

En términos porcentuales, del total de expedientes a gestionar en 2018 se ha resuelto el 99,5%. De entre los resueltos, se ha concedido el pago aplazado o fraccionado al 95,5% y se ha denegado o archivado el expediente por desistimiento al 4,5% restante.

Cuantitativamente, el importe que suma la deuda en solicitud de aplazamiento o fraccionamiento a comienzos de año es de 7 millones de euros. A ellos se unen los 263 millones de euros que suponen las solicitudes de 2018. Descontando la deuda que suponen los aplazamientos y fraccionamientos concedidos en el ejercicio (243 millones), así como los denegados y desistidos (20 millones), la deuda pendiente en solicitud a fin de 2018 asciende a 6 millones de euros.

En el siguiente gráfico se muestra la evolución de la tramitación de los expedientes de aplazamiento y fraccionamiento de pago a lo largo del periodo 2015-2018. Se aprecia la gran tendencia al alza de las solicitudes y una tendencia paralela en las concesiones. Asimismo, la pequeña variabilidad de los expedientes pendientes de resolución al inicio y final de cada ejercicio.

El número de solicitudes presentadas creció un 7,8% en 2016, el 3,2% en 2017 y el 10,6% en 2018.



Onartutako espedienteak ere antzeko joera jarraitzen dute: %8,0 egiten dute gora 2016an, 2017. urtean %3,4 eta %11,7 igotzen dira 2018an.

El número de expedientes concedidos sigue una evolución parecida: crece el 8,0% en 2016, el 3,4% en 2017 y se incrementa el 11,7% en 2018.

Ukatutako eta atzera egindako espedienteen kopurua %4,7 igo zen 2016an, %0,6 gutxitu 2017an, eta 2018an berriro behera egiten du, %9,1.

El número de expedientes denegados y desistidos crece un 4,7% en 2016, baja un 0,6% en 2017, y en 2018 vuelve a bajar un 9,1%.

Ekitaldi amaieran ebatzi gabeko espedienteen saldoak beheranzko joera nabarmena erakusten du: -%18,9 2016an, -%20,5 2017an eta -%11,7 2018an.

El saldo de los expedientes pendientes de resolver muestra una clara tendencia descendente: -18,9% en 2016, -20,5% en 2017 y -11,7% en 2018.

GRÁFICO 6.8.GRAFIKOA  
Ordainketak geroratzeko espedienteen tramitazioaren bilakaera  
Evolución de la tramitación de los expedientes de aplazamiento

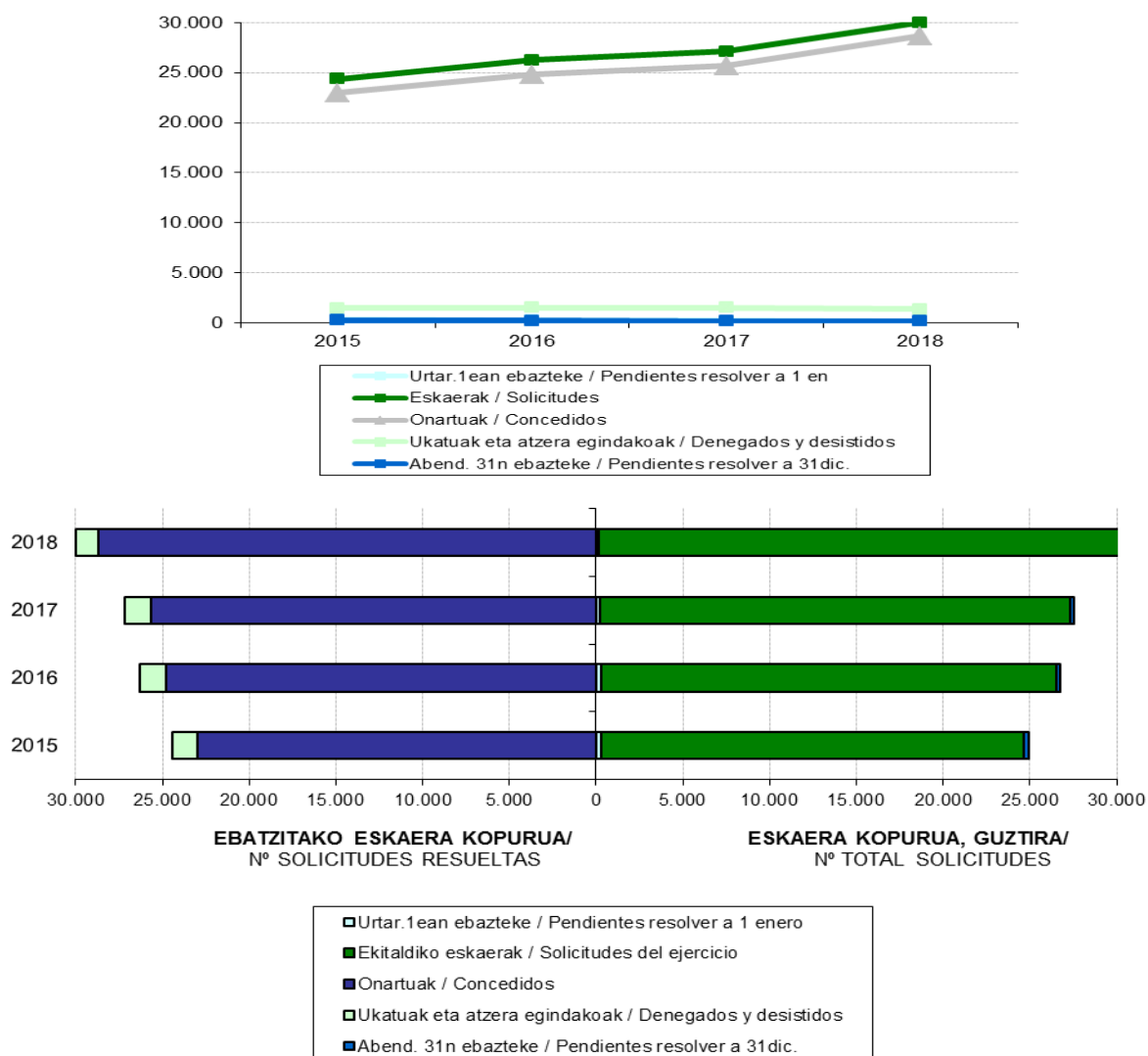



Gerorapenen edo zatikapenen aldeko ebazpenek ebazpen kopuru osoaren gainean hartzen duten portzentajea %94aren gainetik daude. Horrela, 2015ean %94,1 onartutako espedienteak izan baziren, portzentaje hori %94,3ra igo zen 2016an, 2017an berriro igo zen (%94,5), eta 2018an %95,5era.

2018. urtearen amaieran mugaegunera iritsi gabeko zor geroratu zerga moten arabera nola banatzen den aztertuta, ikusten da zeharkako zergak zor geroratu osoaren erdia baino gehiago direla.

El porcentaje que suponen las resoluciones que conceden aplazamientos-fraccionamientos sobre el total de resoluciones, se sitúa en porcentajes superiores al 94%. Así, el 94,1% de las resoluciones en 2015 fueron concesiones, en 2016 sube hasta el 94,3%, en 2017 vuelve a subir al 94,5% y en 2018 al 95,5%.

La composición por conceptos tributarios de la deuda aplazada y pendiente de vencimiento al final de 2018 muestra que los impuestos indirectos representan más de la mitad del total de la deuda aplazada.

GRÁFICO 6.9. GRAFIKOA  
Onartutako gerorapenen ordaindu gabeko zorra zerga moten arabera  
Deuda pendiente de aplazamientos concedidos por tipo de impuestos



Bestalde, 2018ko abenduaren 31ean ordaindu gabe dagoen zor geroratu/zatikatuaren zenbateko osoa 109 milioi eurokoa da, 2017. urtearen amaieran zeuden 117 milioi euro baino %7,0 gutxiago. Honako zerga kontzeptuek eratzen dute:

- Foru Aldundi honek itundutako zergak: 109 milioi euro. Horien artean:
  - Zeharkako zergak kopuru osoaren %63,4 dira (Balio Erantsiaren gaineko Zerga nagusitzen da, zeharkako zerga guztien %99,2 hartzen baitu).
  - Zuzeneko zergak kopuru osoaren %32,2 dira, gehienak (%46,0) lanaren atxikipenengatik.

Por otro lado, el importe total de la deuda aplazada-fraccionada que esta pendiente de ingreso a 31 de diciembre de 2018 asciende a 109 millones de euros, un 7,0% menos que los 117 millones de euros pendientes a fin de 2017. El detalle de los conceptos tributarios es:

- Tributos concertados por esta Diputación Foral: 109 millones de euros. De ellos:
  - Los impuestos indirectos suponen el 63,4% del total (el principal es el IVA, que representa el 99,2% del total de indirectos).
  - Los impuestos directos son el 32,2% del total, y la mayoría (46,0%) es por retenciones de trabajo.



- Tasa eta bestelako sarreretatik datorren ggeroratutako zorra, zenbateko osoaren %3,9 da.
- Eusko Jaurlaritzaren sarrerak: 41 mila euro (kopuru osoaren %0,04).
- Udal zergak: 201 mila euro (%0,2).

- La deuda aplazada que proviene de las tasas y otros ingresos representa el 3,9% del total.
- 41 mil euros de ingresos del Gobierno Vasco (0,04% del total).
- 201 mil euros de tributos locales (0,2%).

#### 6.4. FORU AUZITEGI EKONOMIKO-ADMINISTRATIBOA

2018an 755 erreklamazio aurkeztu dira, eta 2017 amaieran ebatzi gabe zeuden 1.006 erreklamazioei gehitu zaie. Horietatik 894 ebatzi dira, honako emaitza honekin:

- 115 onetsi dira (kopuru osoaren %12,8).
- 52k (%5,8) onespenez partziala izan dute.
- 653 ezetsi dira (%73,0).
- Gainontzeko 74 erreklamazioak (%8,3) edo ez dira onartu eta ebatzi gabe geratu dira, edo amaitu egin dira hainbat arrazoi direla medio:
  - Erreklamazioa oinarritzen zuen eskubideari uko egiteagatik.
  - Eskaezan edo auzialdian atzera egiteagatik.
  - Auzialdia iraungitzeagatik.
  - Prozesutik kanpo betetzeagatik.

Urtea amaitzean 867 erreklamazio geratu dira ebatzi gabe. Horietatik:

- 226 erreklamazio 2018. urtearen aurretik aurkeztu dira.
- 641 erreklamazio 2018an aurkeztu dira.

Zerga taldeen arabera, ekitaldian aurkeztutako erreklamazioen artean, zuzeneko zergak %41,5 metatzen dute, zeharkakoak %17,2 eta "bestelakoak" taldeak falta den %41,3a.

Ebatzitako erreklamazioei dagokienez, zuzeneko zergak %37,7, zeharkako zergek %16,7 eta "bestelakoak" taldeak %45,6.

Horren ondorioz, ekitaldi amaieran ebatzi gabe geratu diren erreklamazio guztiak honela banatu dira zerga kontzeptuen arabera:

#### 6.4. TRIBUNAL ECONÓMICO-ADMINISTRATIVO FORAL

En 2018 se han interpuesto 755 reclamaciones, que se han unido a las 1.006 pendientes de resolver a fin de 2017. De todas ellas se han resuelto 894, de las que:

- 115 han sido estimadas (12,8% del total)
- 52 se han estimado parcialmente (5,8%)
- 653 se han desestimado (73,0%)
- El resto, 74 reclamaciones (8,3%), o bien se han resuelto declarando su inadmisibilidad, o han finalizado por:
  - Renuncia al derecho en que se basaba la reclamación.
  - Desistimiento de la petición o instancia.
  - Caducidad de la instancia.
  - Satisfacción extraprocesal.

Al final del año han quedado pendientes de resolver un total de 867 reclamaciones de las que:

- 226 han sido presentadas en años anteriores a 2018.
- 641 han sido presentadas en 2018.

Por grupos de tributos, en las **reclamaciones interpuestas en el ejercicio** los impuestos directos acumulan el 41,5%, los indirectos el 17,2% y el grupo "resto" representa el 41,3% restante.

En cuanto a las **reclamaciones resueltas**: impuestos directos 37,7%, los impuestos indirectos 16,7% y el grupo "resto" 45,6%.

Así, la distribución por conceptos tributarios de las **reclamaciones totales pendientes** de resolución al final del ejercicio es:



- %44,4 zuzeneko zergak dira.
  - %20,8 zeharkako zergak dira.
  - Eta gainerakoa, %34,8a, "Bestelakoak"
- El 44,4% son impuestos directos.
  - El 20,8% son impuestos indirectos.
  - Y el resto, el 34,8%, corresponde a reclamaciones de "Resto".

GRAFICO 6.10. GRAFIKOA  
**Foru Auzitegi Ekonomiko-Administratiboari aurkeztutako erreklamazioen estatistikak zerga kontzeptuen arabera**

Estadísticas de las reclamaciones ante el Tribunal Económico-Administrativo Foral clasificadas por conceptos tributarios  
2018

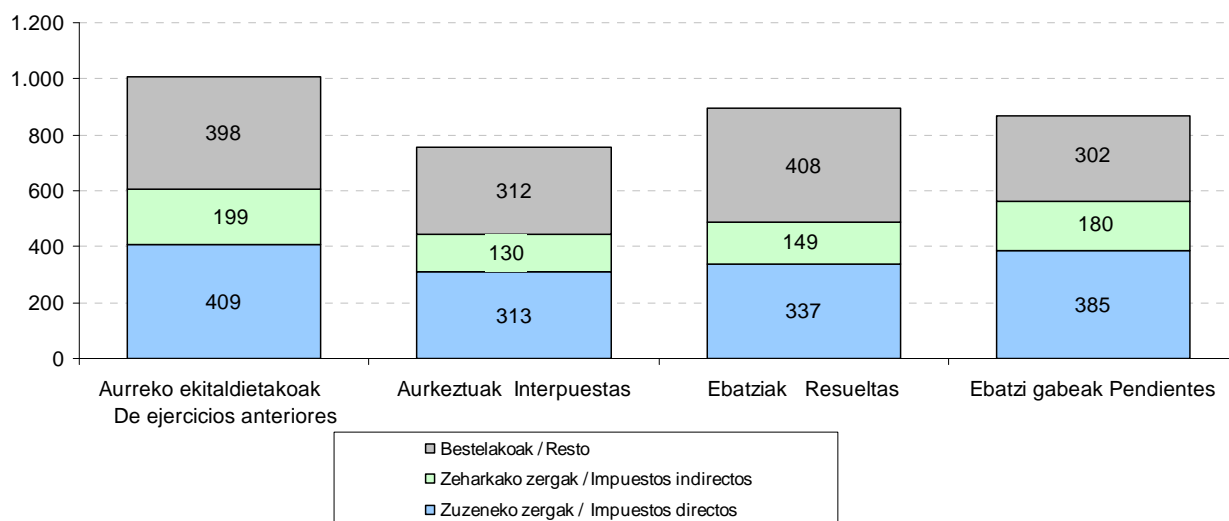

**Ebatzi gabeko aurreko ekitaldietako erreklamazioei dagokionez, honela sailka genitzake zerga taldeen arabera:**

- **Zuzeneko zergak (%50,9).** Pertsona Fisikoen Errentaren gaineko Zerga eta Ondarearen gaineko Zerga / Aberastasunaren eta Fortuna Handien gaineko Zerga nabarmentzen dira bereziki.
- **Zeharkako zergak (%27,0).** Balio Erantsiaren gaineko Zergak hartzen ditu erreklamazio gehienak.
- **"Beste kontzeptuak" apartatuak (udal zergak, zergaz kanpoko sarrerak, zerga-bilketa prozedura...):** gainerako %22,1a biltzen du.

Respecto a las **reclamaciones pendientes de resolución de ejercicios anteriores** se podrían clasificar:

- Impuestos directos (50,9%). Destacan el Impuesto sobre la Renta de las Personas Físicas y el Impuesto sobre el Patrimonio / Impuesto sobre la Riqueza y las Grandes Fortunas.
- Impuestos indirectos (27,0%). El Impuesto sobre el Valor Añadido acumula el mayor número de reclamaciones.
- "Resto de conceptos" (tributos locales, ingresos no tributarios, procedimiento de recaudación...): concentra el restante 22,1%.

GRAFICO 6.11. GRAFIKOA  
**Foru Auzitegi Ekonomiko-Administratiboaren jardueraren bilakaera**  
Evolución de la actuación del Tribunal Económico-Administrativo Foral

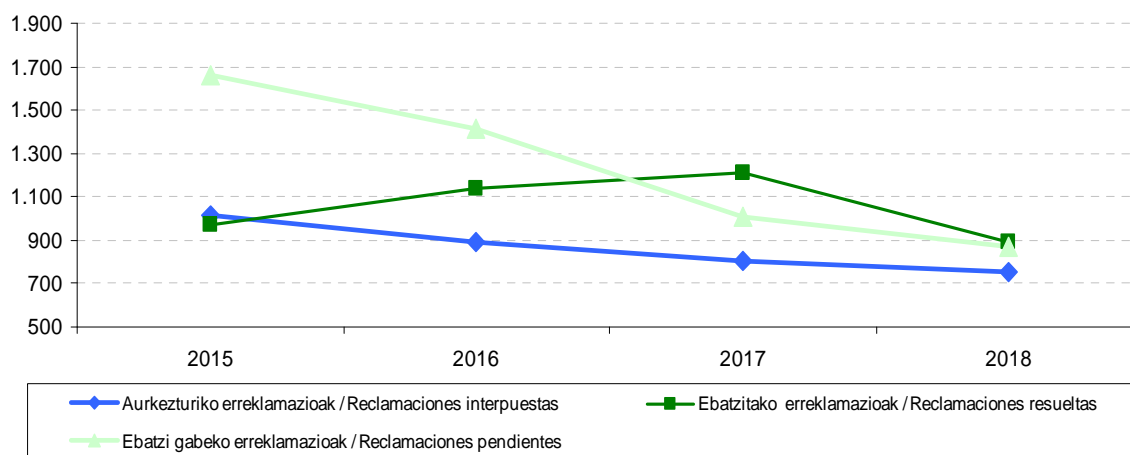
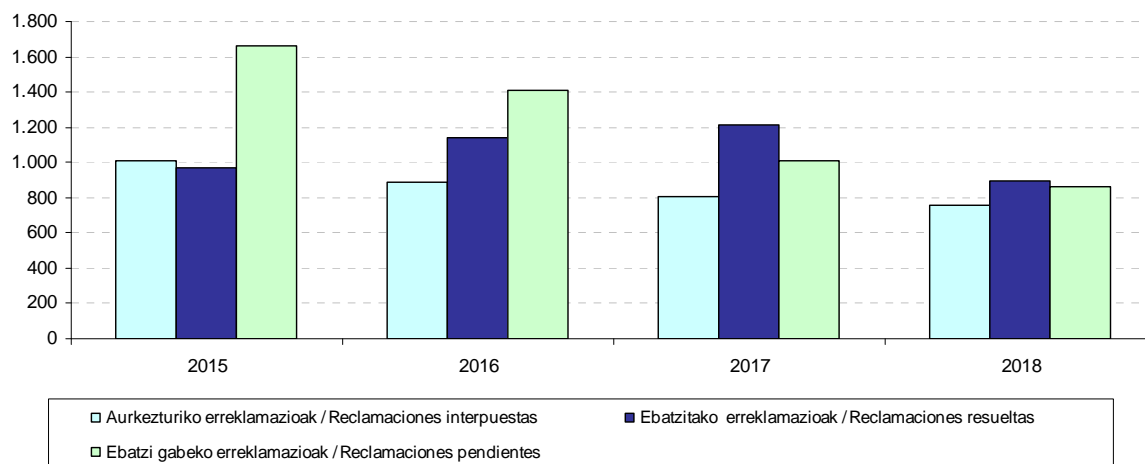

**Auzitegiaren jardunak 2015-2018 epealdian izan duen bilakaera** aztertuta azpimarra dezakegu ebazteke dauden erreklamazio kopuruak beheranzko joera nabarmena erakusten duela.

Aurkeztutako erreklamazioen kopurua jaitسي egin da aztertutako epealdi guztian (-%12,2 2016ean, -%9,7 2017an eta -%6,0 2018an). Ebatzitako erreklamazioak +%17,2 igo ziren 2016an, 2017an +%6,4, baina 2018an behera egiten dute (-%26,1).

Azkenean, bariazio horien ondorioz, urtearen amaieran ebatzi gabekoen saldoak nabarmen egin du behera: -%14,9 2016an, -%28,8 2017an eta -%13,8 2018an.

Analizando la evolución de la actuación del Tribunal en el periodo 2015-2018 observamos que el número de declaraciones pendientes muestra una clara tendencia descendente.

Las reclamaciones interpuestas descienden en todo el periodo analizado (-12,2% en 2016, -9,7% en 2017 y -6,0% en 2018). Las reclamaciones resueltas aumentan en 2016 un +17,2%, en 2017 un +6,4%, pero en 2018 disminuyen un 26,1%.

Al final, como resultado de esas variaciones, el saldo de las pendientes a fin de año disminuye de manera considerable: -14,9% en 2016, -28,8% en 2017 y -13,8% en 2018.



2018. urtearen bukaeran ebazteke geratu diren 867 erreklamazioetatik, %26,1 aurreko ekitaldietan aurkeztutakoak dira.

De las 867 reclamaciones pendientes de resolver al cierre del ejercicio 2018, un 26,1% corresponde a reclamaciones interpuestas en ejercicios anteriores.

#### 6.5. ARAUGINTZAKO ETA LEGE AHOLKULARITZAKO ZERBITZUA.

Araugintzako eta Lege Aholkularitzako Zerbitzuak bi lan arlo nagusi ditu:

- Departamentuko araugintza arloa.
- Aholkularitza juridiko-tributarioaren arloa.

**Araugintzako** jarduketeki dagokienez, aipatzekoa da 2018an 2 Foru Arau aurreproiektu prestatu direla eta beste 2 Foru Dekretu-Araua.

Bestalde, zerga alorreko 7 foru dekretu proiektatu dira eta 18 foru agindu proposatu, denak ere izaera orokorreko xedapen arauemaileei buruzkoak.

#### 6.5. SERVICIO DE DESARROLLO NORMATIVO Y ASESORAMIENTO JURIDICO

La gestión del Servicio de Desarrollo Normativo y Asesoramiento Jurídico se centra en dos áreas:

- Área de desarrollo normativo del Departamento.
- Área de asesoramiento jurídico-tributario.

En lo referente a las actuaciones relacionadas con el **desarrollo normativo**, en 2018 se han elaborado 2 anteproyectos de Norma Foral y 2 de Decretos Forales-Norma.

Además se han elaborado 7 proyectos de Decreto Foral de carácter fiscal y 18 propuestas de Orden Foral relativos a disposiciones normativas de carácter general.

GRAFICO 6.12. GRAFIKOA  
**Araugintza arloan egindako jardueraren banaketa**  
Distribución de la actividad en el área de desarrollo normativo

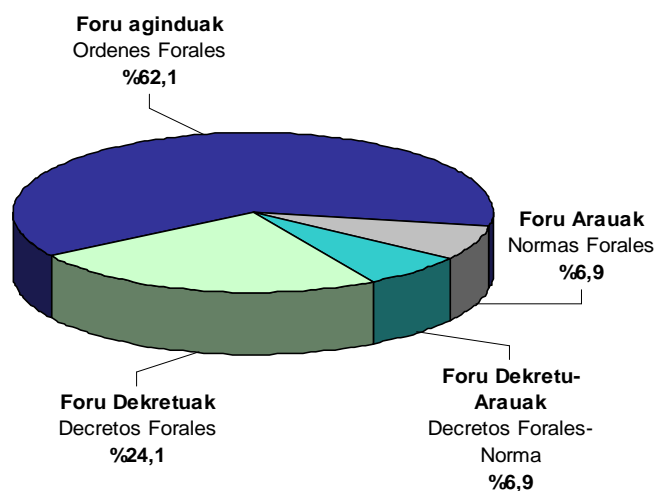

Bestalde, honela taldeka ditzakegu **aholkularitza juridiko-tributarioarekin** eta zerga eta finantza politikako ildo nagusiak definitzeko

Por otra parte, las actuaciones relacionadas con el **asesoramiento jurídico-tributario** y el apoyo al Departamento en la definición de las líneas



Departamentuari emandako laguntzarekin lotuta dauden jarduketak:

- FAEAREN 12 bilera.
- 21 jarduketa Arbitraje Batzordearen aurrean.
- Hainbat txosten egin dira: abalei buruzkoak (16), exekuzioak (75), zerga-bilketakoak (10) eta Departamentuko beste zerbitzu batzuek eskatutako txosten juridiko-tributarioak (85).
- 38 abal eta 125 ahalorde eta nortasunezko agiri askietsi dira.

generales de política fiscal y financiera pueden agruparse como sigue:

- 12 sesiones del TEAF.
- 21 actuaciones ante la Junta Arbitral.
- Realización de informes sobre avales (16), de ejecución (75), de recaudación (10) y jurídico-tributarios requeridos por otros Servicios del Departamento (85).
- Bastanteo de avales (38), poderes y documentos de personalidad (125).

GRAFICO 6.13. GRAFIKOA

**Aholkularitza juridiko-tributarioaren arloan egindako jardueraren banaketa**

Distribución de la actividad en el área de asesoramiento jurídico tributario

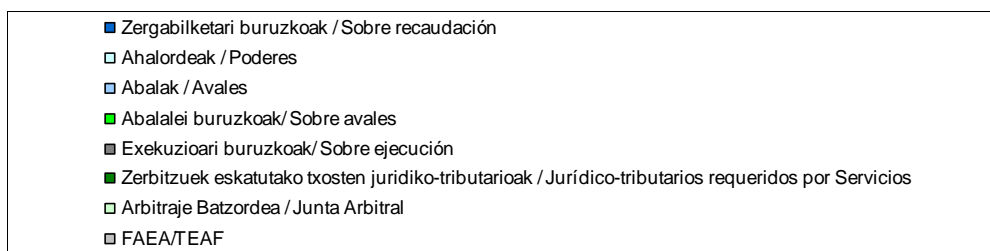
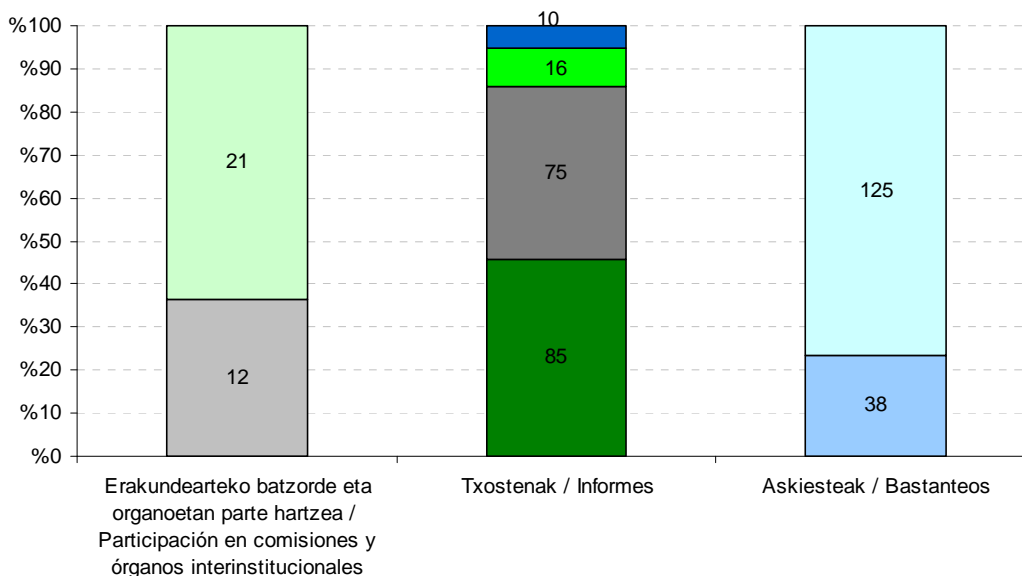



E.6.1. TAULA IKUSKARITZAREN KUDEAKETAREN EMAITZA. LABURPENA KONTZEPTUEN ARABERA  
CUADRO E.6.1. RESUMEN DE RESULTADOS DE LA GESTION INSPECTORA POR CONCEPTOS

ZERGA KONTZEPTUAK CONCEPTOS TRIBUTARIOS	KOP. (*) Nº CONTR.	KUDEAKETAREN EMAITZAK RESULTADOS DE LA GESTION										ZOR BALIOKIDEA
		Kuotak Cuotas	Berandutza interesak Intereses de demora	Gainordainak Recargos	Zigorak batera tram. Sanciones tram. conjunta	Ordaintzeko zorra Deuda a ingresar	Bereskuratutako kuotak Cuotas recuperadas	Kuotak oinarri ezarg. negatiboak murrizteagatik Cuotas por reducción bases imp. negativas	Zor baliokidea delitu fiskalagatik (**) Deuda equivalente por delito fiscal	Administrazioen arteko erregularizazioa + bestelakoak Regularización entre administraciones + otros	DEUDA EQUIVALENTE	
		1	2	3	4	5=1+2+3+4	6	7	8	9	10=5+6+7+8+9	
Lan atxikipenak Retenciones de trabajo	11	393.254	10.569	4.492	29.286	437.602		0	0	0	437.602	
Kapital higikorren atxikipenak Retenciones de capital mobiliario	7	369.465	38.467	8.189	86.271	502.392		0	0	0	502.392	
Errentaren kuota diferentzial garbia Cuota diferencial neta de IRPF	119	7.585.284	965.707	362.923	726.116	9.640.030	28.014	22.406	328.839	6.758	10.026.047	
Sozietateen gaineko zerga Impuesto sobre sociedades	99	12.195.400	1.762.930	106.507	2.526.809	16.591.647	22.627.708	9.696.814	210.936	2.867.714	51.994.818	
Ondarearen gaineko zerga / AFHZ Impuesto sobre el patrimonio / IRGF	29	2.298.513	258.439	43.166	393.862	2.993.980		0	0	0	2.993.980	
Gainerako zuzeneko zergak Resto impuestos directos	9	359.548	32.900	25.269	0	417.718		0	0	0	417.718	
ZUZENEKO ZERGAK, GUZTIRA TOTAL IMPUESTO DIRECTOS	274	23.201.464	3.069.012	550.548	3.762.344	30.583.369	22.655.721	9.719.220	539.775	2.874.471	66.372.557	
BEZ IVA	113	7.345.708	564.043	193.997	635.573	8.739.321	462.082		0	161.803	28.179.704	
Zerga bereziak Impuestos especiales	4	5.257	0	0	0	5.257	918		0	0	6.176	
Ondare eskualdaketak Transmisiones patrimoniales	6	232.565	34.584	20.159	11.753	299.061		0	0	0	299.061	
ZEHARKAKO ZERGAK, GUZTIRA TOTAL IMPUESTOS INDIRECTOS	123	7.583.530	598.628	214.156	647.325	9.043.639	463.000		0	161.803	28.484.941	
ZERGA ITUNDUAK, GUZTIRA TOTAL TRIBUTOS CONCERTADOS	397	30.784.995	3.667.640	764.704	4.409.669	39.627.008	23.118.722	9.719.220	701.578	21.690.970	94.857.498	
Zigorak: tramitazio banatua Sanciones: tramitación separada	12	0	0	0	1.258.357	1.258.357		0	0	0	1.258.357	
Txostenak Informes	11	2.427	0	0	0	2.427		0	0	5.804.035	5.806.463	
Ondoriorik gabeko aktak Actas sin efecto	1	-2.182	-114			-2.296		0	0	0	-2.296	
ZORRA, GUZTIRA TOTAL DEUDA	421	30.785.240	3.667.526	764.704	5.668.026	40.885.496	23.118.722	9.719.220	701.578	27.495.005	101.920.021	

Zenbatekoa eurotan / Importe en euros

(\*) Zerga kontzeptu ezberdinengatik akta bat baino gehiago duten zergadunak egon daitezkeenez, ikuskatutako zergadunen kopurua kontzeptuka dauden zergadunak batzetik ateratako kopurua baino txikiagoa izan daiteke.

(\*\*) Delitu fiskaleko espedienteetan atera litekeen zor baliokidea, jarduketak administrazio bidean amaitu izan balira.

(\*) El total de los contribuyentes inspeccionados puede resultar inferior a la suma del número de contribuyentes por conceptos debido a que puede haber contribuyentes con actas por varios conceptos tributarios.

(\*\*) La deuda equivalente de los expedientes de delito fiscal es la deuda probablemente obtenida si las actuaciones hubieran finalizado en vía administrativa.



**E.6.2. TAULA ZERGA ZOR BALIOKIDEAREN BILAKAERA**

CUADRO E.6.2. EVOLUCIÓN DE LA DEUDA TRIBUTARIA EQUIVALENTE

ZERGA KONTZEPTUAK	CONCEPTOS TRIBUTARIOS	2015	2016	2017	2018	% Bariozio t./T.variación %		
						16/15	17/16	18/17
Lan atxikipenak	Retenciones de trabajo	632	113	447	438	-82,2	297,3	-2,2
Kapital higikorren atxikipenak	Retenciones capital mobiliario	255	214	163	502	-16,0	-24,1	208,8
Errentaren kuota diferentzial garbia	Cuota diferencial neta de IRPF	22.977	11.024	4.950	10.026	-52,0	-55,1	102,5
Sozieteen gaineko zerga	Impuesto de sociedades	146.378	35.576	24.550	51.995	-75,7	-31,0	111,8
BEZ	IVA	11.371	11.389	65.932	28.180	0,2	478,9	-57,3
Gainerako zergak	Resto de tributos	5.168	406	506	3.717	-92,2	24,7	634,9
<b>ZERGAK, GUZTIRA</b>	<b>TOTAL IMPUESTOS</b>	<b>186.781</b>	<b>58.722</b>	<b>96.548</b>	<b>94.857</b>	<b>-68,6</b>	<b>64,4</b>	<b>-1,8</b>
Zigorrak	Sanciones	7.779	30.553	2.045	1.258	292,8	-93,3	-38,5
Bestelakoak	Otros	-	-	42	5.804	-	-	13.825,2
<b>ZERGA ZORRA, GUZTIRA</b>	<b>TOTAL DEUDA TRIBUTARIA</b>	<b>194.560</b>	<b>89.274</b>	<b>98.635</b>	<b>101.920</b>	<b>-54,1</b>	<b>10,5</b>	<b>3,3</b>

Zenbatekoa mila eurokotan / Importe en miles de euros



**E.6.3. TAULA IKUSKARITZAREN KUDEAKETAREN BILAKAERA**

CUADRO E.6.3. EVOLUCIÓN DE LA GESTIÓN INSPECTORA

KONTZEPTUA	CONCEPTO	2015	2016	2017	2018
Zergadun kopurua	Número de contribuyentes	521	442	400	421
Ordaindu beharreko zerga zorra (*)	Deuda tributaria a ingresar (*)	138.008	71.615	42.546	40.885
Batez besteko zorra zergadun bakoitzeko(*)	Deuda media por contribuyente (*)	264,890	162,024	106,365	97,115

(\*) **Zenbatekoa mila eurokotan** / Importe en miles de euros





**E.6.4. TAULA ORDAINARAZTE BIDEAN KUDEATUTAKO ZERGABILKETAREN BILAKAERA**  
**CUADRO E.6.4. EVOLUCIÓN DE LA GESTIÓN RECAUDATORIA EN EJECUTIVA**

KONTZEPTUA	CONCEPTO	2015	2016	2017	2018	% BARIAZIOA / VARIACIÓN %		
						16/15	17/16	18/17
Urtar.1ean kobratzeko dagoen zorra	Deuda pendiente 1 enero	632.739	640.855	594.431	665.495	1,3	-7,2	12,0
Zorduntzeak	Cargos	162.799	86.253	163.649	150.025	-47,0	89,7	-8,3
Kudeatu beharrekoa, guztira	Total a gestionar	795.538	727.108	758.079	815.520	-8,6	4,3	7,6
Sarrerak	Ingresos	33.890	37.065	35.357	57.184	9,4	-4,6	61,7
Irteerak eta bestelako hartzekoak	Bajas y otras datas	120.792	95.612	57.228	111.178	-20,8	-40,1	94,3
Abend. 31n kobratzeko dagoen zorra	Deuda pendiente 31 dic.	640.856	594.431	665.494	647.158	-7,2	12,0	-2,8

Zenbatekoa mila eurokotan / Importe en miles de euros

**6. OGASUNEKO ORGANOEK KUDEAKETA. 2018ko EKITALDIA**  
**6. GESTIÓN DE ÓRGANOS DE HACIENDA. EJERCICIO 2018**

**URTEKO TXOSTENA 2018 INFORME ANUAL**



**E.6.5. TAULA ORDAINARAZTE BIDEAN KUDEATUTAKO ZERGABILKETAREN AZALPENA KONTZEPTUKA**

**CUADRO E.6.5. DETALLE DE LA GESTION RECAUDATORIA EN EJECUTIVA POR CONCEPTOS**

KONTZEPTUA	CONCEPTO	KOBRATU GABEKO ZORRA DEUDA PENDIENTE 2018-1-1	KARGUAK CARGOS 2018	SARRERAK INGRESOS 2018	BAJAK ETA BESTEL.HARTZEK. BAJAS Y OTRAS DATAS 2018	KOBRATU GABEKO ZORRA DEUDA PENDIENTE 2018-12-31
Lan atxikipenak	Retenciones de trabajo	90.882	7.023	14.475	4.109	79.321
Kapital higikorraren atxikipenak	Retenciones capital mobiliario	3.104	248	2.067	69	1.217
Kapital higiezinaren atxikip.	Retenciones capital inmobiliario	7.938	1.814	1.074	1.094	7.585
Ondare irabazien atxikipenak	Retenciones ganancias patrimoniales	0	0	0	0	0
Profes.eta jar. empr. ordainketa zatikatuak	Pagos frac. act. empres y profes.	1.205	929	753	186	1.196
Kuota diferentzial garbia	Cuota diferencial neta	71.833	6.187	5.764	3.413	68.843
PFEZ, guztira	Total IRPF	174.963	16.225	24.132	8.885	158.172
Sozietateen kuota diferentzial garbia	Cuota diferencial neta de sociedades	54.116	52.707	4.695	52.792	49.337
Konturatuko ordainketak	Pagos a cuenta	16	3	19	0	0
Kapital higikorraren atxikipenak	Retenciones capital mobiliario	0	0	0	0	0
Kapital higiezinaren atxikipenak	Retenciones capital inmobiliario	37	0	0	0	37
Sozietateen gaineko zerga, guztira	Total impuesto sociedades	54.169	52.710	4.714	52.792	49.373
Oinordetza eta dohaintzen gaineko zerga	Impuesto sobre sucesiones y donaciones	449	114	144	33	385
Aberas. eta Fortuna Handien gaineko zerga	I.sobre la Riqueza y las Grandes Fortunas	145	95	120	2	117
Ez-egoiliarren gaineko zerga	Impuesto no residentes	299	61	55	32	274
Energia elek.ekoizpenaren gaineko zerga	I.sobre producción energía eléctrica	328	437	484	0	281
<b>ZUZENEKO ZERGA, GUZTIRA</b>	<b>TOTAL IMPUESTOS DIRECTOS</b>	<b>230.353</b>	<b>69.642</b>	<b>29.649</b>	<b>61.744</b>	<b>208.602</b>
Ondare eskualdaketen gaineko zerga	Impuesto sobre transmisiones patrimoniales	1.300	971	111	912	1.247
Egintza juridiko dokumentatuak	Actos jurídicos documentados	300	78	82	39	257
Balio Erantsiaren gaineko Zerga	Impuesto sobre el Valor Añadido	230.751	21.686	9.538	14.345	228.553
Enpresen Trafikoaren g/ Zerga (ezabatua)	Imp. s/ Tráfico de Empresas (extinguido)	1.979	0	660	10	1.308
Zerga bereziak	Impuestos especiales	655	11	7	282	377
Berotegi-efektuko gas fluordunen gaineko zerga	Imp. gases fluorados efecto invernadero	10	0	0	0	10
<b>ZEHARKAKO ZERGA, GUZTIRA</b>	<b>TOTAL IMPUESTOS INDIRECTOS</b>	<b>234.995</b>	<b>22.746</b>	<b>10.399</b>	<b>15.589</b>	<b>231.752</b>
Joko tasak	Tasas de juego	671	35	33	0	673
Berandutza interesak	Intereses de demora	30.800	16.751	982	18.908	27.662
Bestelako sarrerak	Ingresos diversos	62.083	16.557	5.700	225	72.715
Zigorrrak	Sanciones	73.057	6.659	5.304	4.992	69.420
Zergabilketa kostuak	Costas de recaudación	261	290	43	13	496
Errekarguak eta interesak	Recargos e intereses	2.461	779	626	179	2.434
Aldundiaren tasak	Tasas Diputación	5.195	1.273	817	1.937	3.714
<b>TASAK ETA BESTELAKO SARRERAK</b>	<b>TASAS Y OTROS INGRESOS</b>	<b>174.528</b>	<b>42.344</b>	<b>13.504</b>	<b>26.254</b>	<b>177.114</b>
<b>FORU TRIBUTUAK, GUZTIRA</b>	<b>TOTAL TRIBUTOS FORALES</b>	<b>639.875</b>	<b>134.732</b>	<b>53.552</b>	<b>103.587</b>	<b>617.468</b>
Landalur eta nekazal kontribuzioa	Contribución rústica y pecuaria	50	31	19	10	52
Hirilurren kontribuzioa	Contribución urbana	2.039	666	603	233	1.869
Jarduera ekonomikoen gaineko zerga	Impuesto sobre actividades económicas	15.195	2.672	427	1.496	15.944
Beste udal zerga batzuk	Otros tributos locales	8.336	11.924	2.583	5.853	11.825
<b>UDAL ZERGA GUZTIRA</b>	<b>TOTAL TRIBUTOS LOCALES</b>	<b>25.620</b>	<b>15.293</b>	<b>3.632</b>	<b>7.591</b>	<b>29.689</b>
<b>GUZTIRA</b>	<b>TOTAL</b>	<b>665.495</b>	<b>150.025</b>	<b>57.184</b>	<b>111.178</b>	<b>647.157</b>

Zenbatekoa mila eurokotan /Importe en miles de euros



**E.6.6.TAULA GERORAPEN ESPEDIENTEEN IZAPIDAKETAREN BILAKAERA**

CUADRO E.6.6. EVOLUCIÓN DE LA TRAMITACIÓN DE LOS EXPEDIENTES DE APLAZAMIENTO

KONTZEPTUA	CONCEPTO	2015	2016	2017	2018	% BARIAZIOA / VARIACIÓN %		
						16/15	17/16	18/17
Urtarrilaren 1ean ebatzi gabeak	Pendientes resolver a 1 enero	293	265	215	171	-9,6	-18,9	-20,5
Eskaerak	Solicitudes	24.384	26.275	27.119	30.000	7,8	3,2	10,6
Onartuak	Concedidos	22.973	24.818	25.665	28.658	8,0	3,4	11,7
Ezetsiak, atzera egindakoak eta baja administratiboak	Denegados, desistidos y bajas administrativas	1.439	1.507	1.498	1.362	4,7	-0,6	-9,1
Abenduaren 31n ebatzi gabeak	Pendientes resolver a 31 diciembre	265	215	171	151	-18,9	-20,5	-11,7



E.6.7.TAULA ONARTUTAKO GERORAPENEN ORDAINTZEKO DAUDEN ZENBATEKOAK, ZERGA KONTZEPTUEN ARABERA  
CUADRO E.6.7. IMPORTES PENDIENTES DE APLAZAMIENTOS CONCEDIDOS, POR CONCEPTOS TRIBUTARIOS

KONTZEPTUA	CONCEPTO	ORDAINTZEKO DAGOEN ZENBATEKOAK IMPORTE PENDIENTE 31-12-2018
Lanaren atxikipenak	Retenciones trabajo	16.140
Kapitalaren atxikipenak (higikorra eta higiezina)	Retenciones capital (mobiliario e inmov.)	1.655
Ordainketa zatikatuak	Pagos fraccionados	536
PFEZren kuota diferentzial garbia	Cuota diferencial neta IRPF	5.902
Konturatuko ordainketak	Pagos a cuenta	77
Sozietate zergaren kuota difentzial garbia	Cuota diferencial neta impuesto sobre sociedades	9.926
Oinordetza eta dohaintzen gaineko zerga	Impuesto sobre sucesiones y donaciones	629
Aberas. eta Fortuna Handien gaineko zerga	I.sobre la Riqueza y las Grandes Fortunas	244
Desagertutako beste zuzeneko zergak	Otros impuestos directos extinguidos	0
ZUZENEKO ZERGAK, GUZTIRA	TOTAL IMPUESTOS DIRECTOS	35.107
Ondare eskualda eta EJD gaineko zerga	Imp.sobre transmisiones Patrimoniales y AJD	212
Balio erantsiaren gaineko zerga	Impuesto sobre el valor añadido	68.688
Alkohol eta edari deribatuen gaineko zerga	Impuesto sobre alcohol y bebidas deriv	94
Zenbait garraiobideren gaineko zerga berezia	Impuesto especial determinados medios transporte	0
Hidrokarbuoen gaineko zerga	Impuesto sobre hidrocarburos	49
Elektrizitatearen gaineko zerga	Impuesto sobre la electricidad	187
Enpresa trafikoaren gaineko zerga	Impuesto sobre tráfico de empresas	0
Iraungitako beste zeharkako zergak	Otros impuestos indirectos extinguidos	0
ZEHARKAKO ZERGAK, GUZTIRA	TOTAL IMPUESTOS INDIRECTOS	69.231
Joko tasa: makinak, apostuak	Tasa de juego: máquinas, apuestas	
Berandutza interesak	Intereses de demora	628
Zigorak	Sanciones	3.511
Beste sarrera batzuk	Otros ingresos	97
TASAK ETA BESTELAKO SARRERAK	TASAS Y OTROS INGRESOS	4.236
ERATORRITAKO ZORRA	DEUDA DERIVADA	372
DIPUTAZIOAK ITUNDUTAKO ZERGAK, GUZTIRA	TOTAL TRIBUTOS CONCERT.DE DIPUTACION	108.946
Jarduera ekonomikoen gaineko zerga	Impuesto sobre actividades económicas	114
Industriarako baimen fiskala	Licencia Fiscal industrial	0
Hirilurren kontribuzioa	Contribución urbana	87
UDAL ZERGAK, GUZTIRA	TOTAL TRIBUTOS LOCALES	201
ZERGAK, GUZTIRA	TOTAL TRIBUTOS	109.146
Zerga delitua (Justizia Ministerioa)	Delito fiscal (Ministerio de Justicia)	29
Garraio eta errepedeetako isunak	Multas de transporte y carreteras	41
Bestelako sarrerak	Otros ingresos	4
Diru-laguntzen itzulketa (Gipuzkoako Foru Aldundia)	Reintegro subvenciones (Dip. Foral Gipuzkoa)	1
Epaiketa kostuen itzulketa	Reintegro costas judiciales	0
GUZTIRA	TOTAL	109.222

Zenbatekoa mila eurokotan / Importe en miles de euros



**E.6.8. TAULA AUZITEGI EKONOMIKO-ADMINISTRATIBOAREN JARDUERAREN BILAKAERA**  
 CUADRO E.6.8. EVOLUCIÓN DE LA ACTUACIÓN DEL TRIBUNAL ECONÓMICO-ADMINISTRATIVO

URTEAK AÑOS	AURKEZTURIKO ERREKLAMAZIOAK RECLAMACIONES INTERPUESTAS		ERABAKITAKO ERREKLAMAZIOAK RECLAMACIONES RESUELTAS		EBAZTEKE DAUDEN ERREKLAMAZIOAK RECLAMACIONES PENDIENTES	
	Kopurua Número	% Bariazioa % Variación	Kopurua Número	% Bariazioa % Variación	Kopurua Número	% Bariazioa % Variación
2015	1.012	-	970	-	1.661	-
2016	889	-12,2	1.137	17,2	1.413	-14,9
2017	803	-9,7	1.210	6,4	1.006	-28,8
2018	755	-6,0	894	-26,1	867	-13,8



E.6.9. TAULA AUZITEGI EKONOMIKO-ADMINISTRATIBOAREN ESTADISTIKAK

CUADRO E.6.9. ESTADÍSTICA DEL TRIBUNAL ECONOMICO-ADMINISTRATIVO

KONTZEPTUAK	CONCEPTOS	2018an AURKEZTURIKO ERREKLAMAZIOAK  RECLAMACIONES INTERPUESTAS EN 2018	EBATZIAK / RESUELTAS						EBATZI GABEKOAK / PENDIENTES		
			Emaizaren arabera Según Resultado				Aurk. urtearen arabera Según año presentación		GUZTIRA  TOTAL	Aurk. urtearen arabera Según año presentación	
			Onetsiak Estimadas	Zatian Onetsiak Est.Parcial	Ezetsiak Desestimadas	Bestelakoak Otros	2017 edo aurrek. 2017 ó ant.	2018		2017 edo aurrek. 2017 ó ant.	2018
PFEZ eta Ondarearen gaineko zerga / AFHZ	IRPF e impuesto sobre el patrimonio / IRGF	247	34	14	200	13	222	39	261	81	209
Sozietateen gaineko zerga	Impuesto sociedades	60	7	5	53	8	68	5	73	34	55
Oinordetzen gaineko zerga	Impuesto sobre sucesiones	6	0	0	3	0	3	0	3	0	6
Ondare eskualdaketa eta EJD gaineko zerga	I.transmisiones patrimoniales y AJD	29	3	1	29	0	31	2	33	0	27
BEZ	IVA	52	7	8	26	6	43	4	47	34	48
Zerga bereziak	Impuestos especiales	49	1	5	60	3	64	5	69	27	44
Beste zerga itundu batzuk	Otros concertados	132	34	4	116	10	147	17	164	39	115
Jarduera ekonomikoaren gaineko zerga	Impuesto actividades económicas	35	6	2	16	5	25	4	29	0	31
Ondasun higiezinaren gaineko zerga	Impuesto sobre bienes inmuebles	31	5	10	69	3	85	2	87	0	29
Hirilurren balio gehikuntzaren gaineko zerga	I.incremento valor terrenos urbanos	37	2	0	37	6	31	14	45	0	23
Eraikuntza, instalazio eta obren gaineko zerga	I. construcciones, instalaciones y obras	0	0	0	1	0	1	0	1	0	0
Trakzio mekanik. Ibilgailuen gaineko zerga	I. vehículos tracción mecánica	1	0	0	2	0	1	1	2	0	0
Udal tasak eta ordenantzak	Tasas municipales y ordenanzas	3	1	0	1	0	1	1	2	0	2
Beste udal zergak	Otros trib. municipales	0	0	0	0	0	0	0	0	0	0
Udal sarrerak: bide exekutiboan	Ejecutiva ingresos municipales	4	1	0	4	2	3	4	7	0	0
Foru sarrerak: bide exekutiboan	Ejecutiva ingresos forales	68	14	3	36	17	54	16	70	11	52
Eusko Jaurlaritzaren sarrerak: bide exekutiboan	Ejecutiva ingresos Gobierno Vasco	0	0	0	0	0	0	0	0	0	0
Joko tasak	Tasas de juego	0	0	0	0	0	0	0	0	0	0
Beste zerga batzuk	Varios tributos	1	0	0	0	1	0	1	1	0	0
Sarrera ez-tributarioak	Ingresos no tributarios	0	0	0	0	0	0	0	0	0	0
Zehaztu gabekak	Sin determinar	0	0	0	0	0	0	0	0	0	0
GUZTIRA	TOTAL	755	115	52	653	74	779	115	894	226	641

## 7. ZERGA ITUNDUEN BILKETA. 2018KO EKITALDIA.

### 7.0. SARRERA

2018. urtean Gipuzkoako Foru Aldundiaren sarrera ez-finantzarioak (letik VIIra arteko kapituluak) 5.014 milioi eurokoak izan dira, eta horietatik %96,5 (4.837 milioi euro) Herri Finantzen Euskal Kontseiluari atxikita dauden zerga itunduetatik dator.

**Zerga itunduen bilketak** honako portaera izan du 2018an osagaien arabera aztertuta:

- Bilketa osoa %4,1 handitu da.
- Itzulketak %6,2 igo dira.
- Bilketa likidoak, bilketa osoaren eta itzulketen arteko diferentzia eginez kalkulatuak, %3,6ko urte arteko handitze tasa eman du.

Herri Finantzen Euskal Kontseiluari atxikitako zerga itunduen **aurrekontua %103,6 gauzatu da** 2018an, betetze maila desberdinak ageri badira ere:

- Zuzeneko zergen betetze maila %106,7koa da. Hauen artean, ondare irabazien atxikipenak, %144,4ko betetze mailarekin, ez-egoiliarren errentaren gaineko zerga %121,1arekin eta sozietateen gaineko zergaren kuota diferencial garbia %119,5arekin, nabarmentzen dira.
- Aldundiak kudeatutako zeharkako zergen bilketa %100,7 bete da. Horien artean kudeaketa propioko BEZak lortu duen betetze maila %101,8koa izan delarik (zerga bereziak guztira %97,4).
- Tasen eta bestelako sarreraren bilketen betetze maila %138,3koa da.

Eranskinaren E.7.1. taulan 2015-2018 epealdiko bilketa likidoa ikus daiteke, baita kontzeptu bakoitzak urteko kopuru osoan duen partaidetza eta horien urte arteko bariazioa ere.

## 7. RECAUDACIÓN DE TRIBUTOS CONCERTADOS. EJERCICIO 2018.

### 7.0. INTRODUCCIÓN

En el año 2018 los ingresos no financieros de la Diputación Foral de Gipuzkoa, capítulos del I al VII, han ascendido a 5.014 millones de euros; de ellos el 96,5%, 4.837 millones de euros, proviene de los tributos concertados afectos al Consejo Vasco de Finanzas Públicas.

Si analizamos el comportamiento de la **recaudación de los tributos concertados** en 2018 según sus componentes:

- La recaudación íntegra ha aumentado un 4,1%.
- Las devoluciones han aumentado un 6,2%.
- La recaudación líquida, calculada como diferencia entre la recaudación íntegra y las devoluciones, aumenta a una tasa interanual del 3,6%.

El **grado de ejecución presupuestaria** del total de los tributos concertados afectos al Consejo Vasco de Finanzas Públicas en 2018 ha sido del 103,6%, aunque con diferentes grados de cumplimiento:

- Los impuestos directos registran un 106,7%, destacando entre ellos las retenciones por ganancias patrimoniales con una ejecución del 144,4%, el impuesto sobre la renta de no residentes con el 121,1% de ejecución y la cuota diferencial neta del impuesto sobre sociedades con el 119,5%.
- Los impuestos indirectos en su gestión propia registran un grado de ejecución del 100,7%. Entre ellos, el IVA de gestión propia presenta un grado de ejecución del 101,8% (el total de los impuestos especiales el 97,4%).
- La recaudación por tasas y otros ingresos muestra un grado de ejecución del 138,3%.

El cuadro E.7.1. del anexo muestra la recaudación líquida en el periodo 2015-2018, la participación de cada concepto sobre el total anual y la variación interanual de los mismos.



**2018. urteko zerga bilketa likidoak** honako zenbatekoa eta portzentaje banaketa izan ditu zerga kontzeptuen arabera:

- Aldundiak kudeatutako zergengatik **4.348** milioi euro bildu dira, atxikitako zerga itundu guztien %89,9. Horien barruan:
  - Zuzeneko zergak bilketa osoaren %47,0 dira (2.273 milioi).
  - Zeharkakoak %42,0 (2.033 milioi).
  - Tasak eta bestelako sarrerak %0,9 (42 milioi).
- Gainerako %10,1a BEZaren eta Zerga Berezien doikuntzei dagokie, eta 489 milioi eurokoa da.

Egitura hori bere horretan mantendu da, aldaketa txiki batzuk kenduta, 2015-2016 epealdian. Zuzeneko zergek pisua irabazi dute (2015eko zerga bilketa likidoaren %46,2 izatetik %46,6 izatera igaro dira 2016an). Zeharkako zergek, era berean, 2016an partaidetza aurreko urteko berean jarraitzen du (%44,0). Doikuntzak dira pisu erlatiboa galdu dutenak 2015-2016 epealdian, 2015ean %8,8 (epealdiko altuena) izatetik 2016an %8,6 izatera igaro dira. Egitura hori erabat aldatzen da 2017an, eta arrazoiak dira:

- Azkeneko urteetan desadostasunak zeuden EAEn eta Estatuaren artean kupoa zehazteko garaian, eta horregatik Estatuak deskontuak egiten zituen BEZaren doikuntzetan.
- Deskontu horien ondorioz, 2016-12-31n EAEn aldeko saldo bat zegoen BEZaren Estatuarekiko doikuntzaren kontzeptuan, 599.850 eurokoa (Gipuzkoari 197.291 euro dagokio).
- Saldo hori 2017. urtean erregularizatzen da eta BEZaren doikuntzaren kontzeptuan zerga-bilketa handitu da.

2018an, egitura 2015-2016 epealdikoaren antzekoa da.

En cuanto al importe de la **recaudación líquida de 2018** por conceptos impositivos y su distribución porcentual:

- Se han recaudado 4.348 millones de euros por los impuestos de gestión propia, que representan el 89,9% del total de tributos concertados afectos. Dentro de los mismos:
  - Los impuestos directos representan el 47,0% de la recaudación total (2.273 millones).
  - Los indirectos, el 42,0% (2.033 millones)
  - Las tasas y otros ingresos, el 0,9% (42 millones).
- El restante 10,1% corresponde a los ajustes por IVA y por Impuestos Especiales y asciende a 489 millones de euros.

Esta estructura se ha mantenido, con pequeñas variaciones, durante el periodo 2015-2016. Los impuestos directos han ganado participación (desde el 46,2% de la recaudación líquida de 2015 hasta el 46,6% del ejercicio 2016). Los indirectos, a su vez, se mantienen (44,0%). Son los ajustes los que han perdido peso relativo en el periodo 2015-2016, pasando de ser el 8,8% (máximo del periodo) en el año 2015, a ser el 8,6% en 2016. Esta estructura cambia completamente en el ejercicio 2017 debido a:

- En los últimos años existían divergencias entre la CAPV y el Estado al concretar el importe del cupo, y por ello el Estado realizaba descuentos en el ajuste del IVA.
- Como consecuencia de los citados descuentos, a 31-12-2016 existía un saldo a favor de la CAPV en concepto de ajuste IVA con el Estado por importe de 599.850 euros (corresponde a Gipuzkoa 197.291 euros).
- Este saldo se regulariza en 2017 y aumenta la recaudación en concepto de ajuste IVA.

En 2018, la estructura vuelve a parecerse a la del periodo 2015-2016.



GRÁFICO 7.1. GRAFIKOA

**Zerga itunduen bilketa likidoaren bilakaera**

Evolución de la recaudación líquida de los tributos concertados

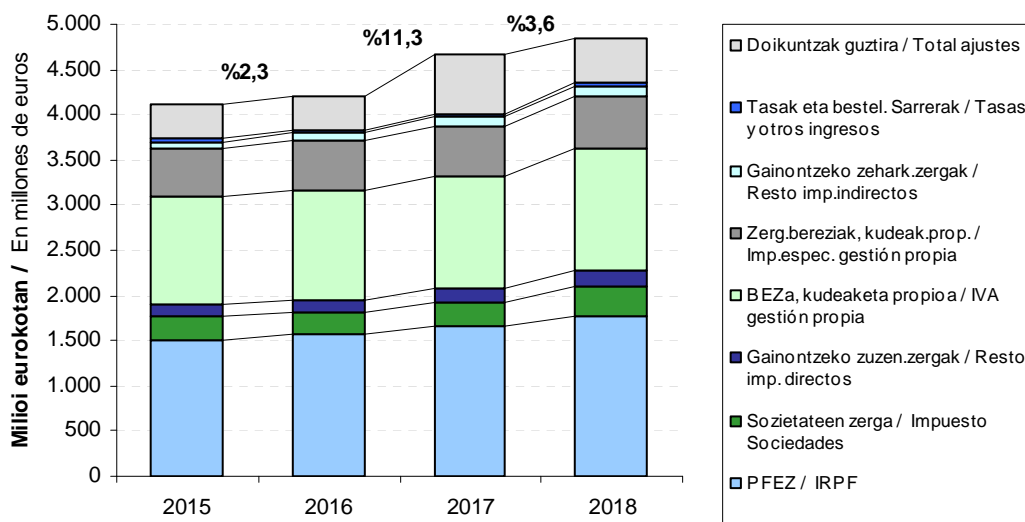
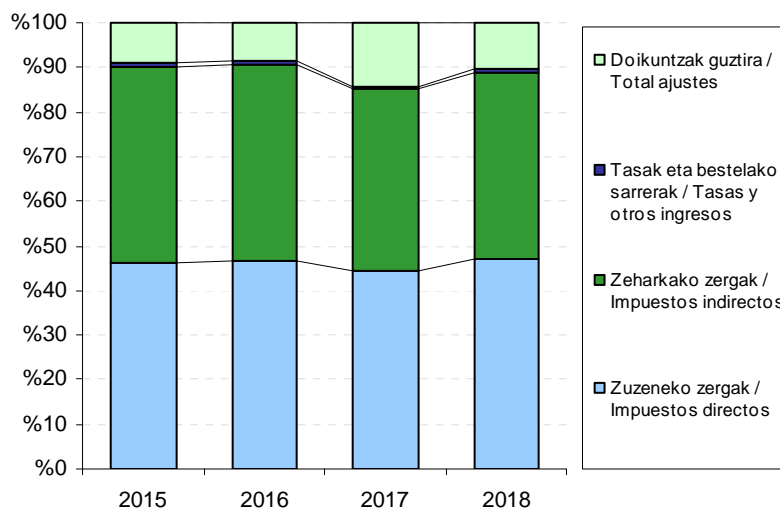

Zerga itunduen bilketa likido osoak 2015-2018 epealdian izan duen bilakaerari erreparatuta, igoera ikusten da 2016an (+%2,3), berriz igoera 2017an (+%11,3) eta 2018. urtean, %3,6koa.

Fijándonos en la evolución de la recaudación líquida total de los tributos concertados en el referido periodo 2015-2018, se observa aumento del 2,3% en el año 2016, para volver a aumentar un 11,3% en el ejercicio 2017 y un 3,6% en el ejercicio 2018.

Osagaietan banatuta, honela geratu da bilketa likidoa:

Si desglosamos la recaudación líquida en sus componentes:



- **Kudeaketa propioetik** eratorritako urteko bilketa %2,5 hazi da 2016an, %4,4 2017an, eta %8,5 2018an.
- Estatuak BEZagatik ordaintzen dituen **doikuntzak** %2,8 hazi ziren 2016an, %69,5 hazi ziren 2017an eta %21,2 jaitsi ziren 2018an. Zerga berezien doikuntzek zeinu negatiboa izan dute ekitaldi guztietan, hau da, Estatuaren aldekoak gertatu dira. Doikuntze hauek jaitsierak dituzte epealdiko urte guztietan : %19,7 jaitsi ziren 2016an, %3,9 2017an eta 2018an %18,3.
- La recaudación anual derivada de la **gestión propia**, ha crecido el 2,5% en 2016, el 4,4% en 2017 y el 8,5% en 2018.
- Los **ajustes** que ingresa el Estado en concepto de IVA aumentaron un 2,8% en 2016, aumentaron un 69,5% en 2017 y disminuyeron un 21,2% en 2018. Los ajustes por impuestos especiales han sido de signo negativo en todos los ejercicios, es decir, a favor del Estado. Estos ajustes tienen descensos en todos los ejercicios del periodo: decrecen un 19,7% en 2016, decrecen un 3,9% en 2017 y en 2018 decrecen el 18,3%.

Zerga taldeen arabera banatuz gero, honako hau erakusten digu kudeaketa propioiko bilketa likidoaren bilakaerak:

- Zuzeneko zergak 2016an, 2017an eta 2018an, hazten dira, %3,0, %6,1 eta %9,6, hurrenez hurren.
- Zeharkako zergek hazkunde tasa positiboa dute baita ere: 2016an (%2,3), 2017an (%3,0) eta 2018an (%6,8).
- Tasek eta bestelako sarrerek, kuantitatiboki garrantzi gutxikoak, gorabeherak dituzte: %8,0 jaitsi dira 2016an, %15,2 jaitsi 2017an, eta %41,4 igo 2018an.

Kapitulu honetako hurrengo apartatuetan informazioa jaso dugu Herri Finantzen Euskal Kontseiluari atxikitako zerga itunduen bilketan nolabait eragin duten **arau mallako aldateteki buruz**. Era berean, xehetasunak ematen ditugu **zerga nagusien** bilketaren inguruan: Pertsona Fisikoen Errentaren gaineko Zerga, Sozietateen gaineko Zerga, Balio Erantsiaren gaineko Zerga eta Zerga Bereziak.

Un mayor desglose de la evolución de la recaudación líquida de gestión propia por grupos de tributos nos muestra:

- Los impuestos directos aumentan en 2016, 2017 y 2018, el 3,0%, el 6,1% y el 9,6%, respectivamente.
- Los indirectos también presentan tasa de crecimiento positivo: 2016 (2,3%), 2017 (3,0%) y 2018 (6,8%).
- Las tasas y otros ingresos, cuantitativamente muy poco significativos, tienen alteraciones: decrecen un 8,0% en 2016, decrecen un 15,2% en 2017, y crecen el 41,4% en 2018.

En los siguientes apartados de este capítulo se recoge información acerca de los **cambios normativos** que han podido influir en la recaudación de los tributos concertados afectos al Consejo Vasco de Finanzas Públicas, así como el detalle de la recaudación de los **principales impuestos**: Impuesto sobre la Renta de las Personas Físicas, Impuesto sobre Sociedades, Impuesto sobre el Valor Añadido e Impuestos Especiales.

### 7.1. ARAUDIAREN ALDAKETAK

Herri Finantzen Euskal Kontseiluari atxikitako zerga itunduen bilketari dagokionez, hona hemen araudiak izan dituen aldaketa nagusiak:

#### Sozietateen gaineko zerga

1/2018 Foru Araua, maiatzaren 10ekoa, zerga arau batzuetan aldaketak sartzen dituena, eta aldaketarik esanguratsuen da:

Zergaren foru araudian, ordainketa zatikatu bat egiteko betebeharra sartzen da; obligazio horretatik salbuetsita gelditzen dira mikroenpresatzat edo enpresa txikitzat hartutako entitateak eta 56. artikulua 4. apartatuan (inbertsio kolektiboko erakundeak) eta 5. apartatuan (borondatezko gizarte aurreikuspeneko entitateak) jasotako karga tasetan zergapetuta dauden entitateak. Ordainketa zatikatu urte bakoitzeko urriaren lehendabiziko 25 egun naturaletan, eta aitorten epea urriaren 1ean amaituta duen azken zergaldiko zerga oinarriaren 100eko 5 izango da.

### 7.2. PERTSONA FISIKOEN ERRENTAREN GAIKOR ZERGA

Pertsona Fisikoen Errentaren gaineko Zergaren 2018ko bilketa likidoa 1.770.387 mila eurokoa izan da guztira. Itundutako zerga guztien kudeaketa propioagatik bildutako zenbatekorik handiena suposatzen du, eta Herri Finantzen Euskal Kontseiluari atxikitako zerga itundu guztien %36,6 da.

### 7.1. CAMBIO DE NORMATIVA

Los principales cambios de normativa en relación con la recaudación de los tributos concertados afectos al Consejo Vasco de Finanzas Públicas han sido los siguientes:

#### Impuesto sobre sociedades

Norma Foral 1/2018, de 10 de mayo, por la que se introducen modificaciones en diversas normas tributarias, y la modificación más destacable es:

Se incorpora a la normativa foral del impuesto la obligación de efectuar un pago fraccionado, de la cual quedan excluidas las entidades que tengan consideración de microempresa o pequeña empresa y las que tributen a los tipos de gravamen previstos en los apartados 4 (instituciones de inversión colectiva) y 5 (fondos de pensiones y entidades de previsión social voluntaria) del artículo 56. El pago fraccionado se deberá efectuar en los 25 primeros días naturales del mes de octubre de cada año, y será del 5 por 100 sobre la base imponible del último periodo impositivo cuyo plazo de declaración hubiese vencido a 1 de octubre.

### 7.2. IMPUESTO SOBRE LA RENTA DE LAS PERSONAS FÍSICAS

La recaudación líquida del Impuesto sobre la Renta de las Personas Físicas ha ascendido a 1.770.387 miles de euros en 2018. Este impuesto aporta el mayor importe a la recaudación por gestión propia del total de tributos concertados y supone el 36,6% del total de tributos concertados afectos al Consejo Vasco de Finanzas Públicas.

GRÁFICO 7.2. GRAFIKOA

**Pertsona Fisikoen Errentaren gaineko Zergaren bilketaren banaketa**

Distribución de la recaudación del Impuesto sobre la Renta de las Personas Físicas  
2018

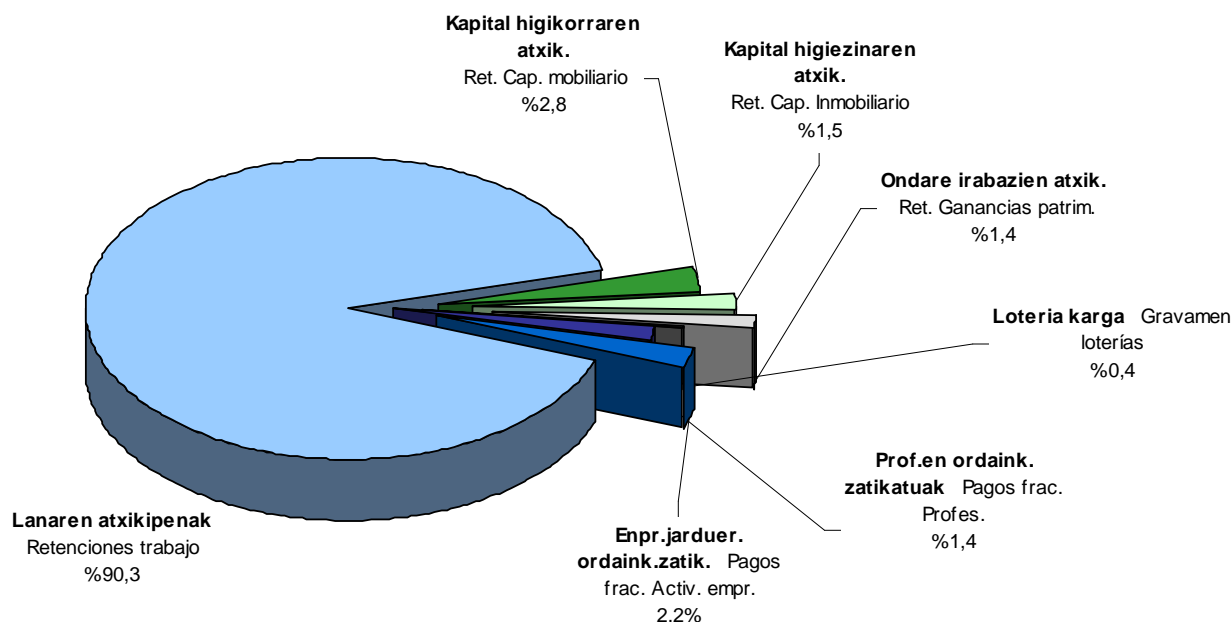

Zergaren **sarrera iturriel** erreparatuz gero, hauxe ikusten da:

- Kopururik handiena lanaren atxikipenetatik dator: 1.616.154 mila euro (zerga honengatik bildutako guztiaren %90,3).
- Kapitalaren atxikipenak %4,3 dira, honela banatuta:
  - Kapital higikorra: %2,8.
  - Kapital higiezina: %1,5.
- Hurrengo kontzepturik garrantzitsuena ordainketa zatikatuak dira (%3,6). Zifra horren barruan:
  - %2,2 enpresako jardueretatik eratorritakoa da.
  - %1,4 profesionalen egindako ordainketei dagokie.
- %1,4 ondare irabazien atxikipenak dira.
- %0,4 loteria kargari dagokio.

Si distinguimos las **fuentes** de las que pueden provenir los ingresos del impuesto, se observa:

- La mayor cuantía proviene de las retenciones del trabajo: 1.616.154 miles de euros, (90,3% del total del impuesto).
- Las retenciones de capital suponen el 4,3%, distribuido entre:
  - El 2,8% del capital mobiliario.
  - El 1,5% del inmobiliario.
- El siguiente concepto en importancia son los pagos fraccionados, con el 3,6%, de los cuales:
  - Un 2,2%, a los derivados de las actividades empresariales.
  - Un 1,4% corresponde a los pagos efectuados por los profesionales.
- El 1,4% son las retenciones derivadas de las ganancias patrimoniales.
- El 0,4% corresponde al gravamen de loterías.

Kuota diferencial garbiak 19.306 mila euroko ekarpen negatiboa du, zerga honengatik bildutako guztiaren -%1,1.

La cuota diferencial neta presenta una aportación negativa, que asciende a 19.306 miles de euros y que supone un -1,1% del total de la recaudación del impuesto.

GRÁFICO 7.3. GRAFIKOA  
Errenta Zergaren bilketa likidoaren bilakaera  
Evolución de la recaudación líquida del IRPF

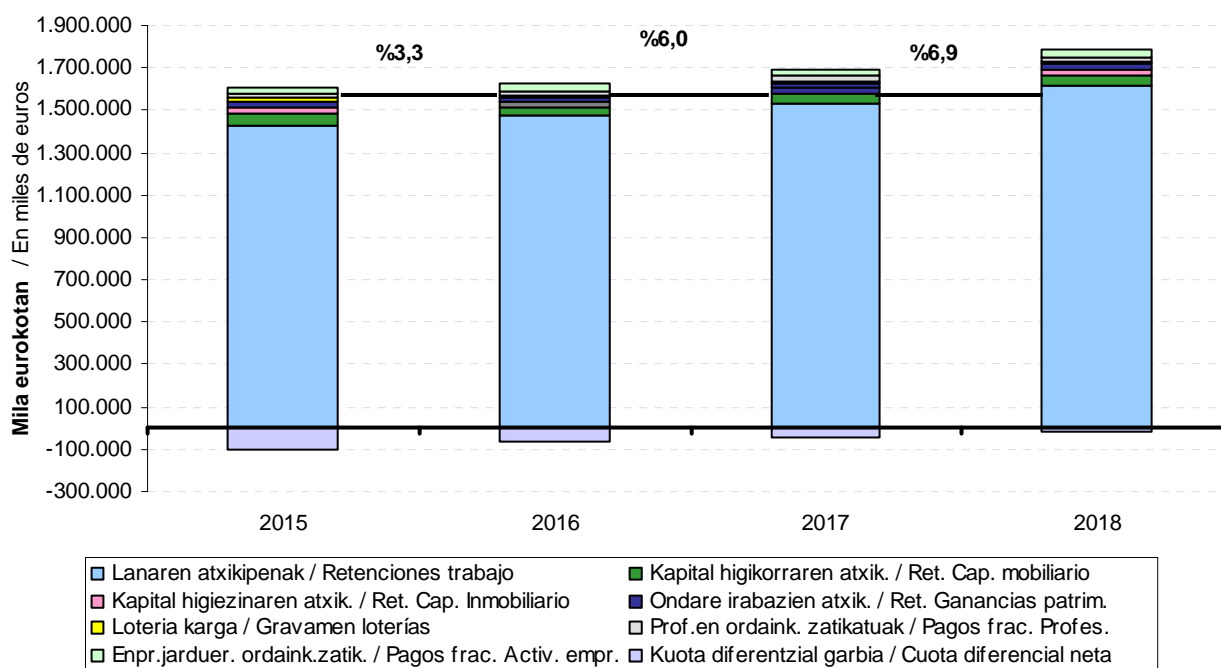

7.3 grafikoan ikusgai jarri dugu nolako bilakaera izan duen Pertsona Fisikoen Errentaren gaineko Zergaren bilketa likidoak 2015-2018 epealdian, sarrera iturrien arabera. 1.512 milioi euroetatik 2015ean 1.770 milioi euroetara pasatu da 2018an. 2016. urteko bilketa %3,3 igo egin zen, eta 2017an %6,0. 2018an hazkunde tasa %6,9 izan da.

Lanaren atxikipenak dira PFEZren bilketaren iturri nagusi. 2018an 1.616 milioi eurokoak izan dira. Azken hiru ekitaldietan honako hazkunde tasak izan dira: +%2,8, +%4,2 eta +%5,5 hurrenez hurren. 2016an igo egin zen, eta 2017an joera mantentzen da. 2018an joera finkatzen da eta gora egiten du bilketak.

El gráfico 7.3 muestra la evolución de la recaudación líquida por IRPF en el periodo 2015-2018, distinguiendo las distintas fuentes de recaudación. De los 1.512 millones de euros de 2015 se ha pasado a los 1.770 millones de 2018. En 2016 la recaudación sube el 3,3% y en el año 2017 sube un 6,0%. En 2018 la tasa de crecimiento es del 6,9%.

Las retenciones de trabajo son la fuente principal de la recaudación por IRPF. En 2018 han ascendido a 1.616 millones de euros. Su tasa de crecimiento ha sido del 2,8% en 2016. En 2017 mantiene la tendencia y aumenta el 4,2%. En 2018 se consolida el aumento y crece el 5,5%.



GRÁFICO 7.4. GRAFIKOA  
**Lan atxikipenen bilakaera**  
Evolución de las retenciones de trabajo



GRÁFICO 7.5. GRAFIKOA  
**Gainontzeko atxikipenen eta ordainketa zatikatuen bilakaera**  
Evolución de las demás retenciones y de los pagos fraccionados



PFEZren bilketaren gainontzeko iturriak oso urruti ageri dira. Nabarmentzekoa da **kuota diferencial garbiak** izan duen hobekuntza. 2016an kontzeptu honegatik eginiko itzulketa %38,6 jaitsi zen, 2017an %32,3 eta 2018an %53,1, 2015eko 99 milioi eurotako itzulketatik 2018ko 19 milioiraino igaro da.

A gran distancia se sitúa el resto de fuentes de las que procede la recaudación por IRPF. Destaca la mejoría en la **cuota diferencial neta**. En 2016 la devolución por este concepto decreció el 38,6%, en 2017 un 32,3%, y en 2018 un 53,1%, y pasa de devoluciones de 99 millones de euros en 2015 a 19 millones de euros en 2018.

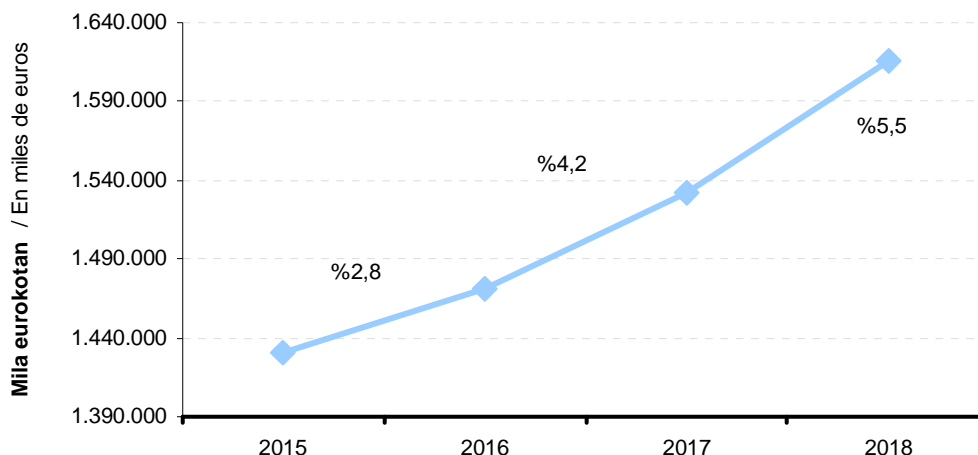
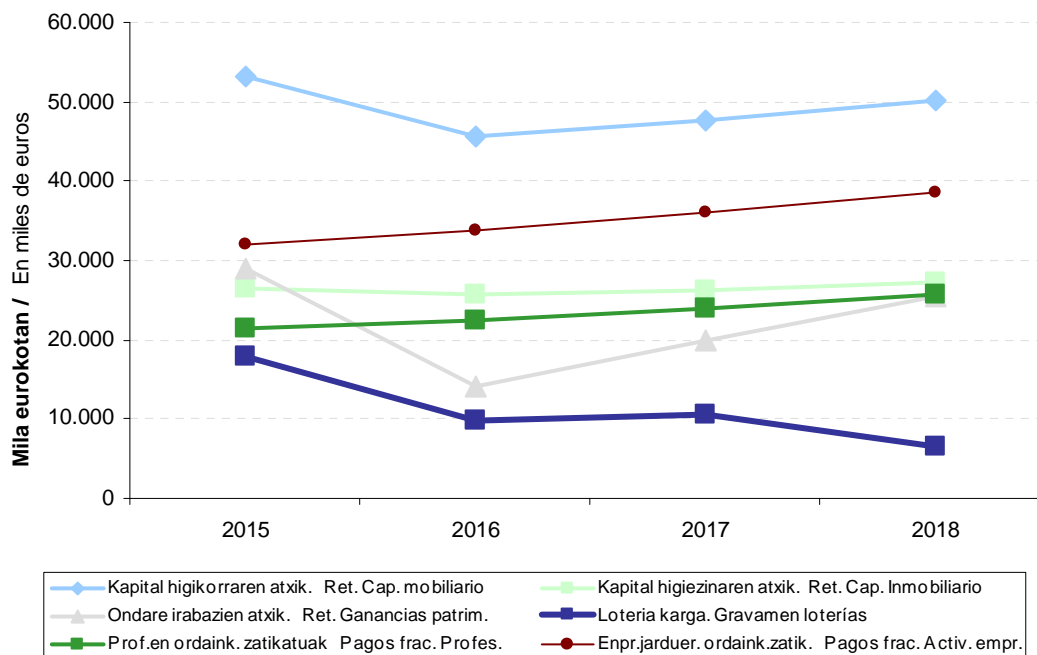

Inbertsio fondoetako **ondare irabaziei aplikatutako atxikipenen** bilketa 25 milioi eurokoa izan da 2018. urtean, eta honako bariazio tasak izan dira: -%51,2 2016an, %40,8 2017an eta %27,4 2018an.

**Kapital higieznaren atxikipenak**, hiri ondasun higiezinak errentan emateagatik lortutako etekinak zergapetzen dituenak, 27 milioi euro bildu ditu 2018. urtean, eta honako bariazio tasak izan dira: -%2,8 2016an, %2,4 2017an eta %3,8 2018an.

**Kapital higikorraren atxikipenak** bilketa likidoak gero eta jaitsiera handiagoak izan ditu, baina 2017an eta 2018an gora egiten du: 2015ean %14,2 jaitsi da, 2016an %14,5 murriztu, 2017an %4,9 handitu da, eta 2018an %4,9 handitu da. Kuantitatiboki bilketa osoaren bigarren zenbatekoa da (50 milioi euro 2018an).

Jarduera profesional zein enpresakoen **ordainketa zatikatuengatik** 64 milioi euro bildu dira 2018an, eta geroz eta iguera handiagoak izan dituzte: +%4,9 2016an, +%6,9 2017an eta +%7,0 2018an.

La **retención sobre las ganancias patrimoniales** en fondos de inversión, asciende a 25 millones de euros en 2018, habiendo presentando tasas de variación del -51,2% en 2016, 40,8% en 2017 y 27,4% en 2018.

La **retención por el capital inmobiliario**, que grava los rendimientos derivados del alquiler de los bienes inmuebles urbanos, asciende a 27 millones de euros en 2018, habiendo presentando tasas de variación del -2,8% en 2016, 2,4% en 2017 y 3,8% en 2018.

La recaudación líquida por **retención por el capital mobiliario** ha tenido progresivas disminuciones, con incremento en 2017 y 2018: decrece el 14,2% en 2015, disminuye el 14,5% en 2016, aumenta el 4,9% en 2017 y aumenta el 4,9% en 2018. Cuantitativamente supone el segundo importe sobre la recaudación total (50 millones de euros en 2018).

Los **pagos fraccionados**, tanto por actividades empresariales como profesionales, suman 64 millones de euros en 2018 y han tenido aumentos progresivos: +4,9% en 2016, +6,9% en 2017 y +7,0% en 2018.

GRÁFICO 7.6. GRAFIKOA  
PFEZ. Kuota diferenzial garbiaren bilakaera  
IRPF. Evolución de la cuota diferencial neta

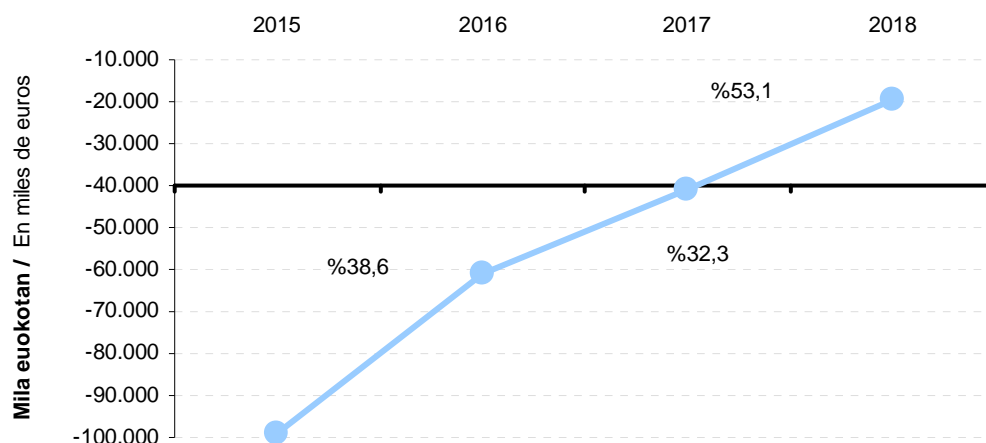

**Kuota diferenzial garbiagatik** izandako bilketa likidoan osagai positiboa (bilketa osoa) eta negatiboa (itzulketak) bereizten baditugu, kopuru hauek ageri dira 2018an:

Si desglosamos la recaudación líquida por **cuota diferencial neta** en sus componentes positivo (recaudación íntegra) y negativo (devoluciones), en 2018 se ha obtenido:



- 266.528 mila euroko bilketa osoa.
- 285.834 mila euroko itzulketak.
- Haien arteko diferentziak -19.306 mila euroko bilketa likidoa ematen digu, hau da, emaitza %53,1 hobetu da aurreko ekitaldiarekin alderatuta.

- Una recaudación íntegra de 266.528 miles de euros.
- Unas devoluciones por importe de 285.834 miles de euros.
- Por diferencia, la recaudación líquida ha ascendido a -19.306 miles de euros. Comparativamente con el ejercicio precedente, ha mejorado un 53,1%.

### 7.3. SOZIETATEEN GAIKEKO ZERGA

Sozietateen gaineko Zerga zuzeneko zergen artean bigarrena da bilketa likidoari dagokionez. Herri Finantzen Euskal Kontseiluari atxikitako zerga itundu guztien bilketaren %6,9 hartu du 2018an, hau da, 334 milioi euro guztira.

Sozietateen gaineko Zergagatik bildutako %0,8 jaitsi da 2016. urtean. 2017an joera aldatzen da eta %10,3 igo da. 2018an igoera finkatzen da, %21,5 igoera izanik.

### 7.3. IMPUESTO SOBRE SOCIEDADES

El Impuesto sobre Sociedades es el segundo impuesto de entre los directos en cuanto a importe líquido recaudado. En 2018 ha supuesto el 6,9% del total de tributos concertados afectos al Consejo Vasco de Finanzas Públicas, habiendo ascendido a 334 millones de euros.

El importe líquido recaudado por el Impuesto sobre Sociedades ha disminuido el 0,8% en 2016. En 2017 cambia la tendencia y crece el 10,3%, para consolidar este aumento en 2018 con incremento del 21,5%.

GRÁFICO 7.7. GRAFIKOA

#### Sozietateen gaineko Zergaren bilketa likidoaren bilakaera

Evolución de la recaudación líquida del Impuesto sobre Sociedades

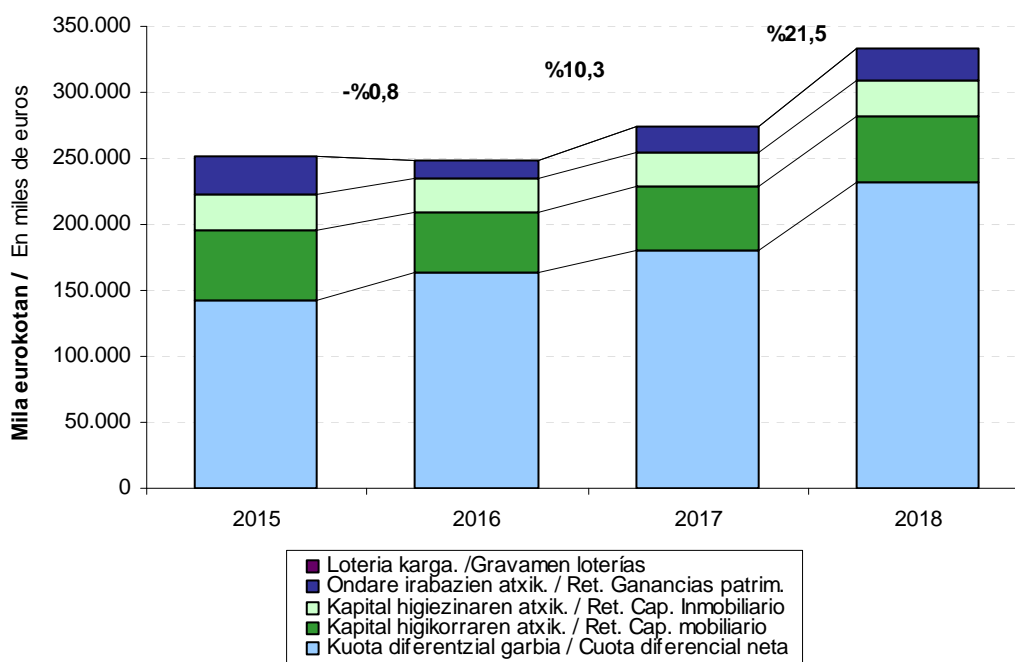





Zergaren sarrerek honako iturriak dituzte:

- Ondorengo atxikipenak:
  - Kapital higikorren etekinarenak.
  - Kapital higiezinaren etekinarenak.
  - Ondare irabazienak.
- Zerga likidatzean lortutako kuota diferentzial garbia.

Kapital higikorren nahiz higiezinaren atxikipenengatik eta, orobat, ondare irabazien atxikipenengatik bildutakoa Errenta Zergaren eta Sozietateen gaineko zergaren artean erdibanatuz gero (%50) zenbateko eta bilakaera bera ageri dira bi zergetan. Horren azterketa aurreko atalean jaso dugu.

Las fuentes de las que provienen los ingresos del impuesto son:

- Las retenciones practicadas sobre:
  - El rendimiento del capital mobiliario.
  - El rendimiento del capital inmobiliario.
  - Las ganancias patrimoniales.
- La cuota diferencial neta obtenida en la liquidación del impuesto.

La distribución al 50% entre el IRPF y el impuesto sobre sociedades de la recaudación por retenciones del capital, tanto mobiliario como inmobiliario, así como las de las ganancias patrimoniales, hace que presenten la misma cuantía y trayectoria en ambos impuestos. Su análisis ya está recogido en el apartado anterior.

GRÁFICO 7.8. GRAFIKOA  
Sozietateen gaineko zerga. Kuota diferentzial garbiaren bilakaera  
Impuesto sobre sociedades. Evolución de la cuota diferencial neta

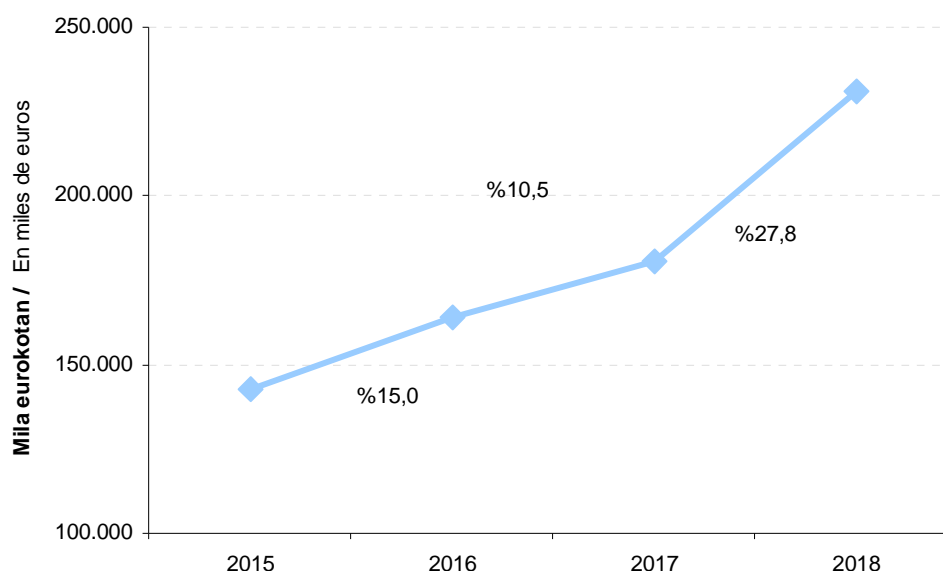



Horrela bada, zergaren **kuota diferencial garbia** aztertuko dugu, 2018ko ekitaldian datu hauek eman dituen:

- 349.762 mila euroko bilketa osoa.
- 118.498 mila euroko itzulketak.
- Bi aurrekoen arteko diferentziak 231.264 mila euroko bilketa likidoa eman du, 2017an lortutakoa baino %27,8 handiago.

Así pues, nos fijaremos en la **cuota diferencial neta** del impuesto, cuyos datos para 2018 han sido:

- Una recaudación íntegra por valor de 349.762 miles de euros.
- Devoluciones que han ascendido a 118.498 miles de euros.
- Por diferencia entre las anteriores, una recaudación líquida de 231.264 miles de euros, un 27,8% superior a la obtenida en 2017.

#### 7.4. BALIO ERANTSIAREN GAINEKO ZERGA

Balio Erantsiaren gaineko Zergaren bilketa likidoaren barruan bi kontzeptu hartzen dira kontuan: batetik, Foru Aldundiak berak kudeatutako bilketa, eta, bestetik, Ekonomia Itunaren Legeak zerga honetarako araututako doikuntzak direla-eta Estatutik etorritako sarrerak.

Zerga honen kudeaketa propioagatik bildutako zenbatekoak 2018ko bilketa osoaren %27,9 hartzen du. Doikuntzengatik bildutako %12,2a gehituz gero, BEZa zerga bilketan pisu gehien duen zerga dugu (bilketa osoaren %40,1).

Balio Erantsiaren gaineko Zergaren bilketa likidoa 1.936.966 mila eurokoa izan da 2018. urtean, aurreko urtean baino 48.381 mila euro gutxiago. Horrek %2,4ko jaitsiera ekarri du berekin urte horien artean. Aurreko bi ekitaldietan urteko hazkunde tasek hauek izan dira: 2016an +%1,3 eta 2017an +%20,1.

#### 7.4. IMPUESTO SOBRE EL VALOR AÑADIDO

Dentro de la recaudación líquida del impuesto sobre el valor añadido se tiene en cuenta tanto la correspondiente a la gestión propia de esta Diputación Foral, como la parte atribuida a Gipuzkoa del ingreso realizado por el Estado con motivo de los ajustes que por este impuesto están regulados en la Ley del Concierto Económico.

El importe procedente de la recaudación por gestión propia de este impuesto supone el 27,9% de la recaudación total de 2018, lo que, unido al 12,2% que representan los ajustes, hace que el IVA sea el concepto impositivo de mayor peso recaudatorio (40,1% de la recaudación total).

Cuantitativamente, la recaudación líquida total de 2018 por el Impuesto sobre el Valor Añadido (por ambas vías) ha ascendido a 1.936.966 miles de euros, 48.381 miles menos que lo recaudado en 2017, lo que supone una disminución interanual del 2,4%. Las tasas de crecimiento de los dos ejercicios anteriores han sido: +1,3% en 2016 y +20,1% en 2017.



GRÁFICO 7.9. GRAFIKOA  
**BEZaren bilketa likidoaren bilakaera**  
Evolución de la recaudación líquida del IVA

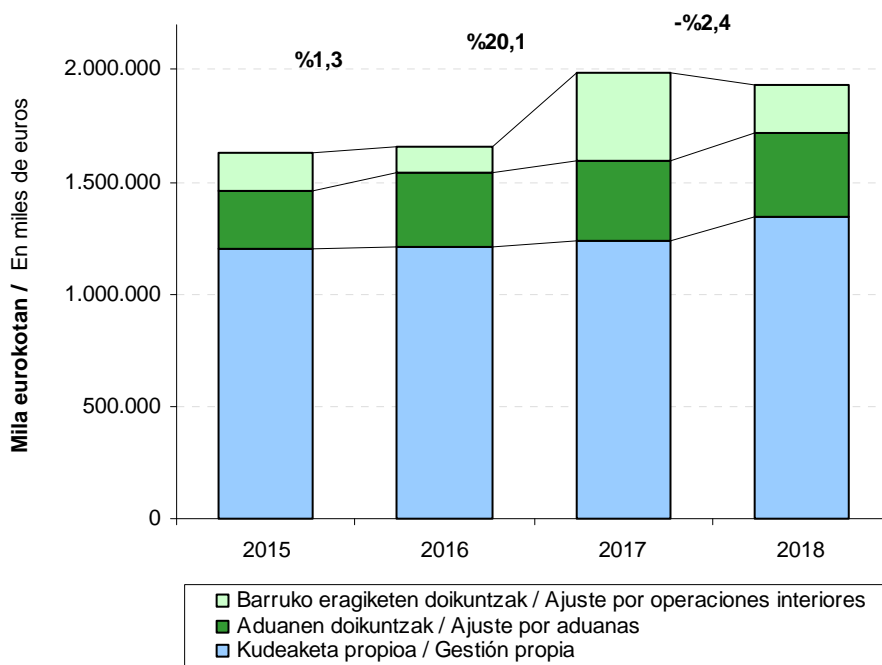

**Kudeaketa propioz** bildutako BEZak emaitza hauek ageri ditu 2018an:

- 2.043.757 mila euroko bilketa osoa.
- 696.254 mila euroko itzulketak.
- 1.347.503 mila euroko bilketa likidoa, bilketa osoari itzulketak kendu ondoren kalkulatua.

Kudeaketa propioagatik lortutako bilketa likido honek igoera izan du epealdi guztian, 2016an %0,7, 2017an %2,1 eta 2018an %8,9.

En 2018 el IVA recaudado mediante **gestión propia** presenta:

- Una recaudación íntegra que asciende a 2.043.757 miles de euros.
- Devoluciones por importe de 696.254 miles de euros.
- Una recaudación líquida, como resultado de restar las devoluciones a la recaudación íntegra, por importe de 1.347.503 miles de euros.

Esta recaudación líquida de gestión propia aumenta en todo el período, en 2016 un 0,7%, en 2017 un 2,1% y en 2018 un 8,9%.



GRÁFICO 7.10. GRAFIKOA  
**BEZaren sarrera iturrien bilakaera**  
Evolución de las diferentes vías de ingreso del IVA

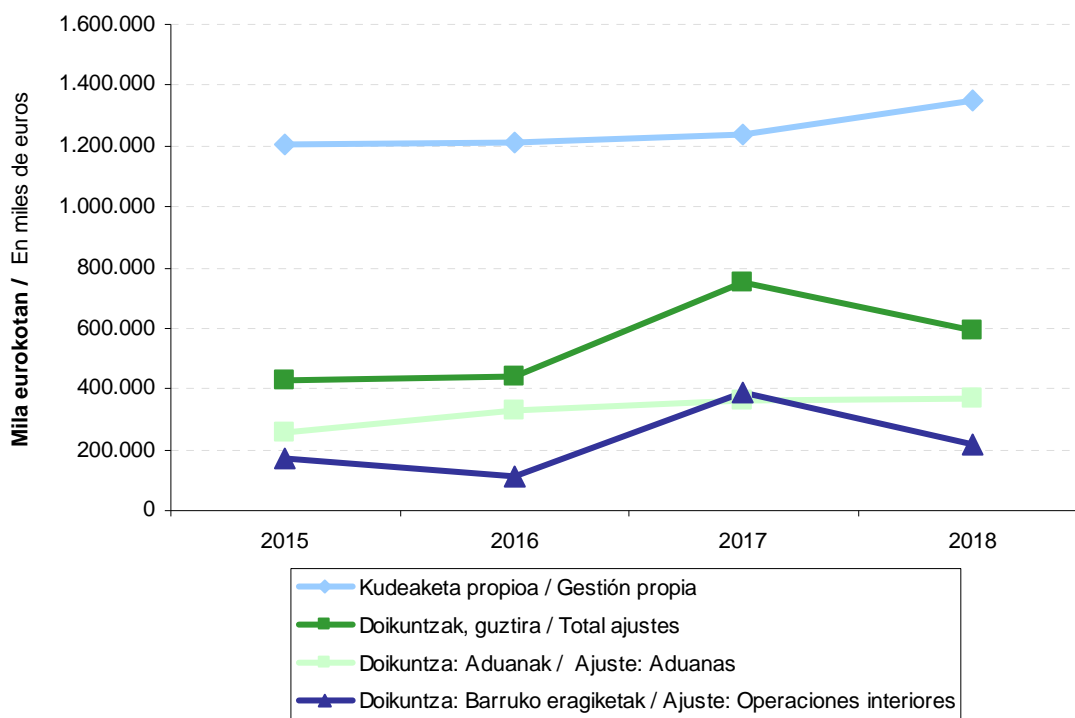

**BEZaren doikuntzen bidez egiten den bilketa** Estatutik jasotzen da zuzenean hiru hilean behin. 2018. urtean 589.463 mila euro ordaindu ditu guztira, honela banatuta:

- %62,7 aduanetako errentak dira.
- Gainerako %37,3a barruko eragiketen doikuntzei dagokie.

Datu horiek aurreko ekitaldikoekin konparatuz gero, agerian jartzen da doikuntzen bidez egindako bilketa %21,2 jaitsi dela. Aduanetako errentenak %2,4 igo dira, eta barruko eragiketen doikuntzak %43,2 jaitsi dira. Beraz, emaitza globalak behera egitea ekarri du.

La recaudación vía **ajustes de IVA** es ingresada directamente por el Estado cada trimestre. El total ingresado en 2018 asciende a 589.463 miles de euros, correspondiendo:

- El 62,7% a rentas de aduanas.
- El 37,3% restante a ajustes por operaciones interiores.

Comparando estos datos con los del ejercicio anterior, se aprecia que la recaudación vía ajustes disminuye un 21,2%. El ajuste por rentas de aduanas ha aumentado un 2,4%, y por operaciones interiores ha disminuido un 43,2%, dando lugar a la mencionada disminución en el resultado global.



### 7.5. ZERGA BEREZIAK

Lurralde historiko bakoitzak bi sarrera iturri ditu zerga berezietan:

- Foru aldundien kudeaketa propioa.
- Ekonomia Itunaren Legean zerga honetarako araututako doikuntzengatik Estatuak egiten dituen sarrerak.

Aldi berean, bi sarrera iturri horiek zergak biltzen diren ekitaldikoko ekarpen koefizientearen arabera banatzen dira Autonomia Erkidegoko hiru lurraldeen artean. Portzentaje hori aplikatzen zaie bai urte barruko bilketari eta doikuntzei, eta bai aurreko ekitaldietatik etorrira Estatuak ekitaldiaren barruan gauzatzen dituen doikuntzen likidazioari. Hori dela-eta, sarreretan dauden bariazioak bi arrazoiengatik gerta daitezke:

- Zerga bilketak berak dituen aldaketengatik.
- Banaketan aplikatzen den portzentajea aldatzeagatik.

### 7.5. IMPUESTOS ESPECIALES

Los ingresos de cada Territorio Histórico por los Impuestos Especiales proceden de dos vías:

- La gestión propia de las diputaciones forales.
- Los ingresos realizados por el Estado con motivo de los ajustes que, por estos impuestos, están regulados en la Ley del Concierto Económico.

A su vez, ambas vías de ingreso se distribuyen entre los tres territorios de la Comunidad Autónoma en base al coeficiente de aportación correspondiente al ejercicio recaudatorio. Dicho porcentaje se aplica tanto a la recaudación y ajustes del año como a la liquidación de los ajustes del Estado de ejercicios anteriores que se realicen en el ejercicio. Por ello, las variaciones en los ingresos pueden deberse:

- A las propias de la misma recaudación.
- A la modificación del porcentaje que se aplica en el reparto.

GRÁFICO 7.11. GRAFIKOA  
**Zerga Berezien bilketa likidoaren bilakaera**  
Evolución de la recaudación líquida de los Impuestos Especiales

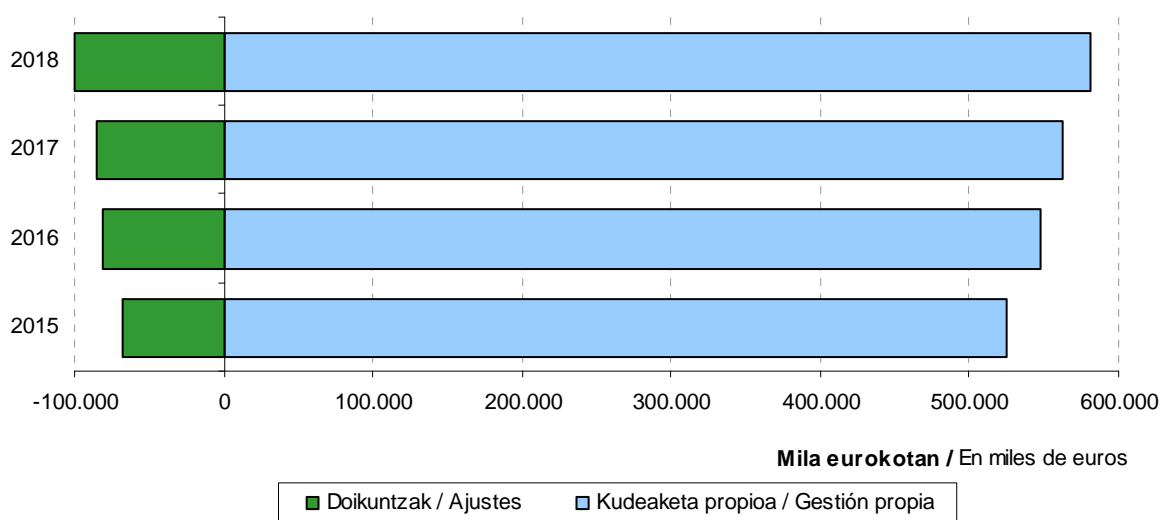

7.11 grafikoa ikus dezakegu nolako bilakaera izan duen 2015-2018 epealdian Zerga Berezien bilketa likidoak Gipuzkoako Lurralde Historikoan bai kudeaketa propioagatik, bai Gipuzkoari egotzitako doikuntzengatik.

Zerga berezien 2018ko bilketa osoaren osagai positibo eta negatiboak desberdinduz gero, honako datuak dauzkagu:

- 657.122 mila euroko bilketa osoa.
- 176.577 mila euroko itzulketak.
- 480.545 mila euroko bilketa likidoa, bilketa osoari itzulketak kendu ondoren kalkulatu.

Zerga bereziak bilketa likido osoaren %9,9 izan dira 2018an, 2017an zeukan portzentajea gutxi gorabehera (%10,2).

Zerga berezien barruan bi talde bereiz ditzakegu:

- **Kudeaketa propio** bidez bakarrik biltzen direnak: Zenbait Garraiobideren gaineko Zerga eta Elektrizitatearen gaineko Zerga.
- Horrez gain, Estatuak hiru hilean behin zuzenean ordaintzen dituen **dolkuntzetatik** datozenak: Alkoholaren eta Edari Deribatuen gaineko Zerga, Tarteko Produktuen gaineko Zerga, Hidrokarburoen gaineko Zerga, Tabako Laboreen gaineko Zerga eta Garagardoaren gaineko Zerga.

Lehen taldeak zerga berezien bilketa likidoaren %6,5 hartzen du: 31.332 mila euro guztira.

Bigarren taldeak (gainerako %93,5ak) 449.213 mila euro bildu ditu:

- kudeaketa propioagatik: 549.431 mila euro.
- doikuntzengatik: -100.218 mila euro.

El gráfico 7.11 recoge la evolución en el periodo 2015-2018 de la recaudación líquida del Territorio Histórico de Gipuzkoa por impuestos especiales, tanto por gestión propia como por ajustes imputados a Gipuzkoa.

Desglosando la recaudación en 2018 del total de impuestos especiales en sus componentes positivos y negativos, tenemos:

- Una recaudación íntegra que asciende a 657.122 miles de euros.
- Devoluciones por importe de 176.577 miles de euros.
- Una recaudación líquida, resultado de restar a la recaudación íntegra las devoluciones, que se sitúa en 480.545 miles de euros.

El conjunto de Impuestos Especiales supone el 9,9% de la recaudación líquida total de 2018, porcentaje más o menos igual al que suponían en 2017 (10,2%).

Dentro de los impuestos especiales podemos distinguir dos grupos:

- Los que se recaudan únicamente por **gestión propia**: el Impuesto sobre Determinados Medios de Transporte y el Impuesto sobre la Electricidad.
- Los que, además, lo hacen por la vía de **ajustes** que ingresa directamente el Estado cada trimestre: el Impuesto sobre Alcohol y Bebidas Derivadas, el Impuesto sobre Productos Intermedios, el Impuesto sobre Hidrocarburos, el Impuesto sobre las Labores de Tabaco y el Impuesto sobre la Cerveza.

El primer grupo representa el 6,5% de la recaudación líquida por impuestos especiales y suma 31.332 miles de euros.

El segundo grupo (el restante 93,5%) recauda 449.213 miles de euros, de los cuales:

- por gestión propia: 549.431 miles de euros.
- vía ajustes: -100.218 miles de euros.



GRÁFICO 7.12. GRAFIKOA  
**Zenbait zerga bereziren bilketa likidoaren bilakaera**  
Evolución de la recaudación líquida de algunos Impuestos Especiales



GRÁFICO 7.13. GRAFIKOA  
**Hidrokarburoen gaineko zerga bereziaren bilketa likidoaren bilakaera**  
Evolución de la recaudación líquida del Impuesto Especial sobre Hidrocarburos



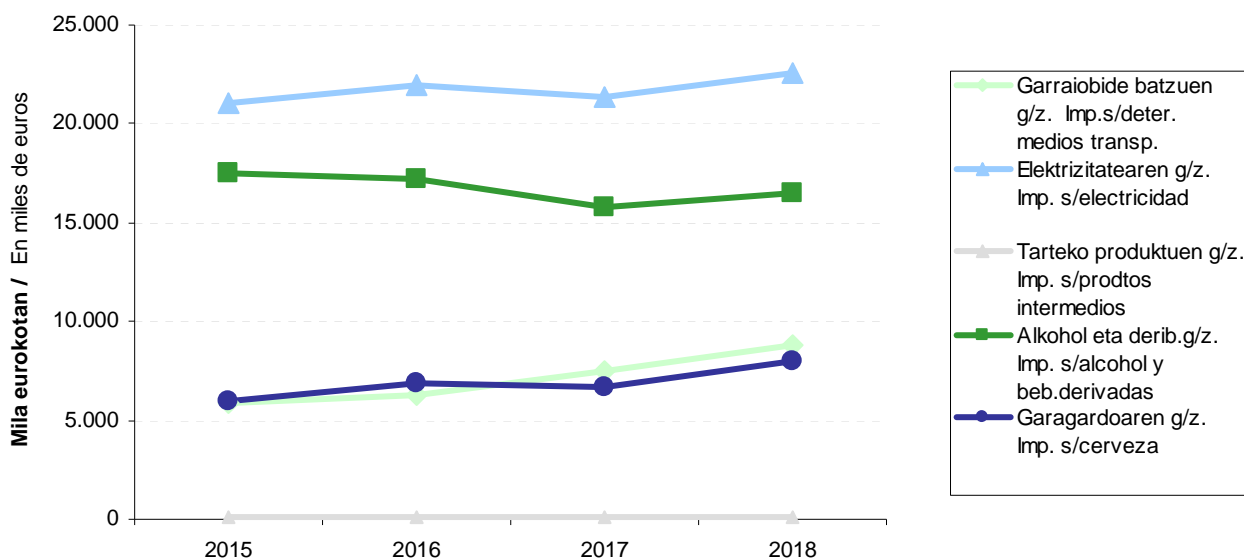
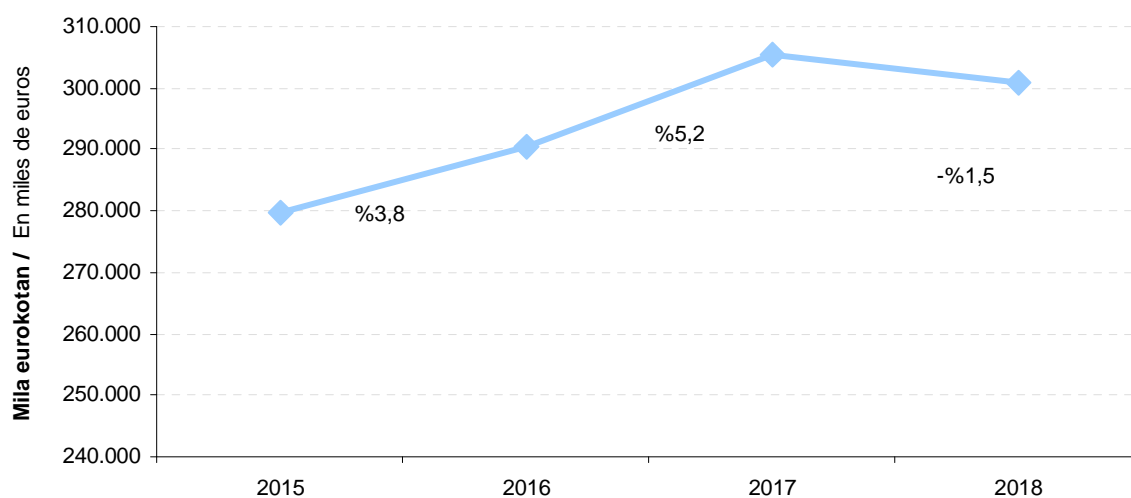

**Hidrokarburoen** gaineko zerga da gehien bildu duena: 300.804 mila euro guztira, hau da, zerga berezi guztien %62,6 eta ekitaldiko bilketa likido osoaren %6,2.

Zerga honen bilketa likidoak %3,8ko igoera tasa izan zuen 2016ko ekitaldian, 2017an %5,2 igo zen eta 2018an %1,5 jaitسي zen. Sarrera iturriak desberdintzen baditugu, ikus daiteke 2016an, 2017an eta 2018an kudeaketa propioko bilketa igo egiten dela eta doikuntzen bariazio negatiboa dela.

El impuesto con mayor recaudación es el que grava los **hidrocarburos**: 300.804 miles de euros, que representan el 62,6% del total de los impuestos especiales y el 6,2% de la recaudación líquida total del ejercicio.

La recaudación líquida por este impuesto crece el 3,8% en el año 2016, en 2017 crece el 5,2% y en 2018 decrece el 1,5%. Diferenciando las fuentes de ingreso, en los años 2016, 2017 y 2018, la recaudación de gestión propia crece y la variación de los ajustes es negativa.

GRÁFICO 7.14. GRAFIKOA

**Tabako laboreen gaineko zerga bereziaren bilketa likidoaren bilakaera**

Evolución de la recaudación líquida del Impuesto Especial sobre Labores de Tabaco

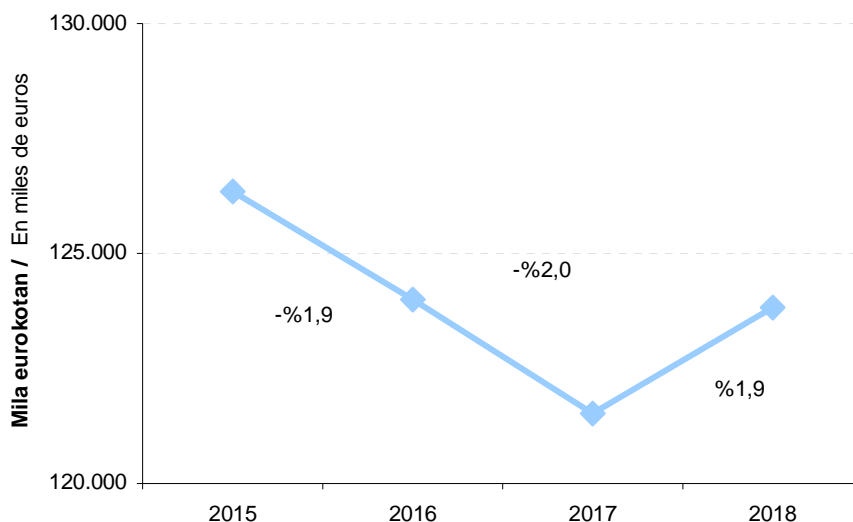

Zerga berezien barruan, **tabako laboreena** da bigarren zergarik garrantzitsuena bilketari dagokionez: kopuru osoaren %25,8 hartzen du eta 123.839 mila euro bildu dira 2018an.

2016an jaitسي egin zen (-%1,9), eta hori doikuntzengatik izan zen (-%50,1), kudeaketak +%4,0 egin baitzuen gora. 2017an ere jaitسي egin zen (-%2,0), kudeaketagatik (-%4,7), doikuntzak %43,3 egin baitzuen. 2018an igo egin da (+%1,9), kudeaketagatik (+%4,7); doikuntzak %30,1 egin du behera.

El impuesto sobre las labores de tabaco es el siguiente en importancia recaudatoria dentro de los impuestos especiales: su recaudación supone el 25,8% del total de éstos y alcanza 123.839 miles de euros en 2018.

Ha experimentado disminución el año 2016 (-1,9%) y se ha debido a los ajustes (-50,1%), dado que la gestión propia aumenta el 4,0%. En 2017 también decrece (-2,0%) debido a la gestión propia (-4,7%), dado que los ajustes aumentan el 43,3%. En 2018 crece (+1,9%) debido a la gestión propia (+4,7%), dado que los ajustes disminuyen el 30,1%.



E.7.1. TAULA ZERGA ITUNDUEN BILKETA LIKIDOAREN BILAKAERA

CUADRO E.7.1. EVOLUCIÓN DE LA RECAUDACIÓN LÍQUIDA DE TRIBUTOS CONCERTADOS

KONTZEPTUA	CONCEPTO	BALORE ABSOLUTUAK VALORES ABSOLUTOS				% EGITURA ESTRUCTURA EN %				BARIAZIO TASA % TASA DE VARIACIÓN %		
		2015	2016	2017	2018	2015	2016	2017	2018	16/15	17/16	18/17
Lanaren atxikipenak	Retenciones trabajo	1.430.894	1.471.306	1.532.422	1.616.154	34,9	35,1	32,8	33,4	2,8	4,2	5,5
Kapital higikorraren atxikipenak	Retenciones capital mobiliario	53.238	45.530	47.744	50.070	1,3	1,1	1,0	1,0	-14,5	4,9	4,9
Kapital higiezinen atxikipenak	Retenciones capital inmobiliario	26.351	25.616	26.221	27.223	0,6	0,6	0,6	0,6	-2,8	2,4	3,8
Ondare irabazien atxikipenak	Retenc. ganancias patrimoniales	29.010	14.169	19.946	25.412	0,7	0,3	0,4	0,5	-51,2	40,8	27,4
Lotería eta apostu jakin batzuen gaineko karga berezia	Gravamen Esp. s/Premios Det.Loterías y Ap.	18.010	9.882	10.483	6.535	0,4	0,2	0,2	0,1	-45,1	6,1	-37,7
Profesionalen ordainketa zatikatuak	Pagos fraccionados prof.	21.425	22.483	24.032	25.720	0,5	0,5	0,5	0,5	4,9	6,9	7,0
Enpr.jardueraren ordaink.zatikatuak	Pagos fraccionados activ.empres.	32.137	33.724	36.047	38.579	0,8	0,8	0,8	0,8	4,9	6,9	7,0
Kuota diferencial garbia	Cuota diferencial neta	-98.911	-60.765	-41.165	-19.306	-2,4	-1,4	-0,9	-0,4	38,6	32,3	53,1
PFEZ guztira	Total I.R.P.F.	1.512.154	1.561.946	1.655.729	1.770.387	36,8	37,2	35,5	36,6	3,3	6,0	6,9
Kapital higikorraren atxikipenak	Retenciones capital mobiliario	53.238	45.530	47.744	50.070	1,3	1,1	1,0	1,0	-14,5	4,9	4,9
Kapital higiezinen atxikipenak	Retenciones capital inmobiliario	26.351	25.616	26.221	27.223	0,6	0,6	0,6	0,6	-2,8	2,4	3,8
Ondare irabazien atxikipenak	Retenc. ganancias patrimoniales	29.010	14.169	19.946	25.412	0,7	0,3	0,4	0,5	-51,2	40,8	27,4
Lotería eta apostu jakin batzuen gaineko karga berezia	Gravamen Esp. s/Premios Det.Loterías y Ap.	0	0	0	0	0,0	0,0	0,0	0,0	---	---	---
Kuota diferencial garbia	Cuota diferencial neta	142.438	163.792	180.925	231.264	3,5	3,9	3,9	4,8	15,0	10,5	27,8
Sozietateen zerga guztira	Total impuesto sociedades	251.037	249.107	274.836	333.969	6,1	5,9	5,9	6,9	-0,8	10,3	21,5
Ez-egoiliarren errentaren g/ zerga	Imp. s/ renta no residentes	6.985	12.751	11.401	15.495	0,2	0,3	0,2	0,3	82,6	-10,6	35,9
Oinordetza eta dohaintzen g/ zerga	Imp. s/sucesiones y donaciones	40.188	41.806	46.810	55.231	1,0	1,0	1,0	1,1	4,0	12,0	18,0
Ondarearen gaineko zerga	Impuesto sobre el patrimonio	67.903	70.854	66.963	78.987	1,7	1,7	1,4	1,6	4,3	-5,5	18,0
Kreditu Erakundeetako Gordailuen gaineko zerga	I.s/Depósitos en las Entidades de Crédito	7.180	7.601	7.581	7.658	0,2	0,2	0,2	0,2	5,9	-0,3	1,0
Energia elektrokoaren ekoizpenaren gaineko zerga	Impuesto s/Producción de Energía Eléctrica	12.322	10.598	10.803	11.569	0,3	0,3	0,2	0,2	-14,0	1,9	7,1
<b>ZUZENEKO ZERGA GUZTIRA</b>	<b>TOTAL IMPUESTOS DIRECTOS</b>	<b>1.897.769</b>	<b>1.954.663</b>	<b>2.074.124</b>	<b>2.273.296</b>	<b>46,2</b>	<b>46,6</b>	<b>44,4</b>	<b>47,0</b>	<b>3,0</b>	<b>6,1</b>	<b>9,6</b>
BEZa, kudeaketa propioa	I.V.A. gestión propia	1.204.025	1.212.495	1.237.382	1.347.503	29,3	28,9	26,5	27,9	0,7	2,1	8,9
Foru Aldundiaren kudeaketa propioa	Gestión propia D.F.	775.765	805.743	878.052	900.996	18,9	19,2	18,8	18,6	3,9	9,0	2,6
Foru Aldundien doikuntza	Ajuste DD.FF.	428.260	406.752	359.330	446.507	10,4	9,7	7,7	9,2	-5,0	-11,7	24,3
Ondare eskualdaketen g/ zerga	Imp. s/transm. patrimoniales	40.008	49.424	60.137	60.096	1,0	1,2	1,3	1,2	23,5	21,7	-0,1
Egintza juridiko dokum.g/ zerga	Imp.s/actos jurídicos documentados	16.055	14.483	16.177	17.134	0,4	0,3	0,3	0,4	-9,8	11,7	5,9
Aseguru primen gaineko zerga	Impuesto s/primas de seguros	23.209	23.712	24.720	25.640	0,6	0,6	0,5	0,5	2,2	4,2	3,7
Zenbait garraio bideren g/ zerga berezia	Imp.especial s/determ.med.transporte	5.854	6.225	7.475	8.810	0,1	0,1	0,2	0,2	6,3	20,1	17,9
Alkohol eta derib.g/ z. Kudeaketa propioa	Imp.s/alcohol y beb.deriv.gest.propia	3.439	3.111	2.303	1.506	0,1	0,1	0,0	0,0	-9,5	-26,0	-34,6
Tarteko produktuen g/ z. Kudeaketa propioa	Imp.s/product.intermedios gest.propia	73	65	60	88	0,0	0,0	0,0	0,0	-10,9	-7,8	45,8
Hidrokarbuoen g/ z. Kudeaketa propioa	Imp.s/hidrocarburos gestión propia	380.708	398.790	419.360	429.757	9,3	9,5	9,0	8,9	4,7	5,2	2,5
Tabako laboreen g/ z. Kudeaketa propioa	Imp.s/labores de tabaco gest.propia	112.552	117.086	111.638	116.929	2,7	2,8	2,4	2,4	4,0	-4,7	4,7
Garagardoaren g/ z. Kudeaketa propioa	Imp.s/cerveza gestión propia	990	1.025	943	1.152	0,0	0,0	0,0	0,0	3,5	-8,0	22,2
Elektrizitatearen gaineko zerga	Imp.to s/ electricidad	21.004	21.972	21.324	22.521	0,5	0,5	0,5	0,5	4,6	-2,9	5,6
Zerga Bereziak guztira, kudeaketa propioa	Total Imp. Especiales, gestión propia	524.619	548.273	563.103	580.763	12,8	13,1	12,1	12,0	4,5	2,7	3,1
Zenbait hidrok.ren txikizkako salmentaren g/z.	Imp.s/vtas minoristas det.hidrocarburos	-3.722	-3.162	-2.505	-3.267	-0,1	-0,1	-0,1	-0,1	-15,0	-20,8	30,4
Joku jardueraren gaineko zerga	Imp.to. s/Actividades del Juego	1.376	1.598	1.864	2.259	0,0	0,0	0,0	0,0	16,2	16,6	21,2
Berotegi-efektuko gas fluorodunen gaineko zerga	I.s/Gases Fluorados de Efecto Invernadero	1.407	1.224	2.071	1.938	0,0	0,0	0,0	0,0	-13,1	69,3	-6,4
Ezabatutako beste zeharkako zergak	Otros imp. indirectos extinguidos	-16	0	0	440	-0,0	0,0	0,0	0,0	---	---	---
<b>ZEHARKAKO ZERGA GUZTIRA</b>	<b>TOTAL IMPUESTOS INDIRECTOS</b>	<b>1.806.960</b>	<b>1.848.047</b>	<b>1.902.949</b>	<b>2.032.507</b>	<b>44,0</b>	<b>44,0</b>	<b>40,7</b>	<b>42,0</b>	<b>2,3</b>	<b>3,0</b>	<b>6,8</b>
Bingoa	Bingo	978	1.274	1.271	1.258	0,0	0,0	0,0	0,0	30,3	-0,2	-1,1
Makinak	Máquinas	9.163	9.180	9.451	9.736	0,2	0,2	0,2	0,2	0,2	3,0	3,0
Kasinoak eta beste batzuk	Casinos y otros	1.509	1.656	1.778	2.104	0,0	0,0	0,0	0,0	9,8	7,4	18,4
Joko tasa guztira	Total tasa de juego	11.650	12.110	12.500	13.098	0,3	0,3	0,3	0,3	3,9	3,2	4,8
Luzapen eta premiamenduzko erreargaria	Recargo de prórroga y apremio	10.681	5.564	5.828	7.218	0,3	0,1	0,1	0,1	-47,9	4,8	23,8
Berandutza interesak	Intereses de demora	7.470	7.845	6.007	4.977	0,2	0,2	0,1	0,1	5,0	-23,4	-17,1
Zigorak	Sanciones	8.561	9.789	5.593	17.024	0,2	0,2	0,1	0,4	14,3	-42,9	204,4
<b>TASAK ETA BESTELAKO SARRERAK</b>	<b>TASAS Y OTROS INGRESOS</b>	<b>38.361</b>	<b>35.307</b>	<b>29.928</b>	<b>42.317</b>	<b>0,9</b>	<b>0,8</b>	<b>0,6</b>	<b>0,9</b>	<b>-8,0</b>	<b>-15,2</b>	<b>41,4</b>
<b>ALDUNDIAK KUDEATUTAKO</b>	<b>TOTAL TRIBUTOS CONCERTADOS</b>	<b>3.743.091</b>	<b>3.838.017</b>	<b>4.007.001</b>	<b>4.348.120</b>	<b>91,2</b>	<b>91,4</b>	<b>85,8</b>	<b>89,9</b>	<b>2,5</b>	<b>4,4</b>	<b>8,5</b>
BEZaren doikuntza: Aduanak	Ajuste I.V.A.: Aduanas	259.914	327.712	361.247	369.813	6,3	7,8	7,7	7,6	26,1	10,2	2,4
BEZaren doikuntza: Barruko eragiketak	Ajuste I.V.A.:Operaciones interiores	169.183	113.544	386.718	219.650	4,1	2,7	8,3	4,5	-32,9	240,6	-43,2
BEZaren DOIKUNTZAK GUZTIRA	TOTAL AJUSTES I.V.A.	429.097	441.256	747.965	589.463	10,5	10,5	16,0	12,2	2,8	69,5	-21,2
Alkohol, deribatuen eta tarteko prod. doikuntza	Ajuste alcohol, derivados e intermedios	14.047	14.078	13.521	14.956	0,3	0,3	0,3	0,3	0,2	-4,0	10,6
Hidrokarbuoak	Hidrocarburos	-101.030	-108.447	-113.915	-128.953	-2,5	-2,6	-2,4	-2,7	-7,3	-5,0	-13,2
Tabako laboreak	Labores del tabaco	13.817	6.901	9.890	6.911	0,3	0,2	0,2	0,1	-50,1	43,3	-30,1
Garagardoa	Cerveza	5.010	5.869	5.762	6.868	0,1	0,1	0,1	0,1	17,1	-1,8	19,2
Zenbait hidrok.ren txikizkako salmenta	Vtas minoristas det.hidrocarburos	0	0	0	0	---	---	---	---	---	---	---
<b>ZERG.BEREZIEEN DOIKUNTZ.GUZTIRA</b>	<b>TOT.AJUSTES IMPOTOS ESPECIALES</b>	<b>-68.155</b>	<b>-81.598</b>	<b>-84.742</b>	<b>-100.218</b>	<b>-1,7</b>	<b>-1,9</b>	<b>-1,8</b>	<b>-2,1</b>	<b>-19,7</b>	<b>-3,9</b>	<b>-18,3</b>
<b>HFEKri ATXIKITAKO ZERGA</b>	<b>TOTAL TRIBUTOS CONCERTADOS</b>	<b>4.104.032</b>	<b>4.197.674</b>	<b>4.670.225</b>	<b>4.837.366</b>	<b>100,0</b>	<b>100,0</b>	<b>100,0</b>	<b>100,0</b>	<b>2,3</b>	<b>11,3</b>	<b>3,6</b>

Zenbatekoa mila eurokotan / Importe en miles de euros

E.7.2.TAULA ZERGABILKETA LIKIDOAREN XEHETASUNA HILABETEKA  
CUADRO E.7.2. DETALLE DE LA RECAUDACION LIQUIDA POR MESES

KONTZEPTUA	CONCEPTO	URTARRILA ENERO	OTSAILA FEBRERO	MARTXOA MARZO	APIRILA ABRIL	MAIATZA MAYO	EKAINA JUNIO	UZTAILA JULIO	ABUZTUA AGOSTO	IRAILA SEPTIEMBRE	URRIA OCTUBRE	AZAROA NOVIEMBRE	ABENDUA DICIEMBRE	URTEKOA GUZTIRA TOTAL ANUAL
Lanaren atxikipenak	Retenciones trabajo	4.095	304.760	75.660	65.175	237.232	66.981	62.912	279.333	5.459	143.536	240.570	131.440	1.616.154
Kapital higikorraren atxikipenak	Retenciones capital mobiliario	-85	10.181	2.262	1.294	6.021	1.902	3.386	11.013	69	5.727	5.946	2.354	50.070
Kapital higiezinararen atxikipenak	Retenciones capital inmobiliario	42	5.598	628	610	5.386	776	568	5.359	219	1.086	5.663	1.287	27.223
Ondare irabazien atxikipenak	Retenc. ganancias patrimoniales	-96	14.772	732	758	996	488	943	910	61	1.211	614	4.024	25.412
Loteria eta apostu jakin batzuen gaineko karga berezia	Gravamen Esp. s/Premios Det.Loterias y Ap.	0	1.182	0	0	675	0	0	4.482	0	0	197	0	6.535
Profesionalen ordaintzeko zatikatutak	Pagos fraccionados prof.	37	5.979	91	98	6.193	182	113	6.300	100	116	6.345	168	25.720
Enpr.jardueraren ordaink.zatikatutak	Pagos fraccionados activ.empres.	55	8.968	136	146	9.289	273	169	9.449	150	174	9.518	251	38.579
Kuota diferencial garbia	Cuota diferencial neta	371	2.619	1.991	-94.932	-95.430	-61.932	153.071	2.689	103	4.694	78.363	-10.914	-19.306
PFEZ guztira	Total I.R.P.F.	4.418	354.059	81.501	-26.850	170.361	7.670	221.161	319.535	6.161	156.544	347.217	128.611	1.770.387
Kapital higikorraren atxikipenak	Retenciones capital mobiliario	-85	10.181	2.262	1.294	6.021	1.902	3.386	11.013	69	5.727	5.946	2.354	50.070
Kapital higiezinararen atxikipenak	Retenciones capital inmobiliario	42	5.598	628	610	5.386	776	568	5.359	219	1.086	5.663	1.287	27.223
Ondare irabazien atxikipenak	Retenc. ganancias patrimoniales	-96	14.772	732	758	996	488	943	910	61	1.211	614	4.024	25.412
Loteria eta apostu jakin batzuen gaineko karga berezia	Gravamen Esp. s/Premios Det.Loterias y Ap.	0	0	0	0	0	0	0	0	0	0	0	0	0
Kuota diferencial garbia	Cuota diferencial neta	-1.223	3.712	2.931	1.155	16.312	7.972	2.288	202.385	-22.528	-20.728	38.957	31	231.264
Sozietaten zerga guztira	Total impuesto sociedades	-1.363	34.264	6.553	3.817	28.715	11.139	7.184	219.668	-22.179	-12.704	51.180	7.896	333.969
Oinordetza eta Dohaintzen gaineko Zerga	Impuestos s/Sucesiones y Donaciones	1.769	4.565	3.844	6.239	3.324	5.598	5.185	9.187	2.338	3.739	2.398	7.046	55.231
Ondare/Abarastuenaren eta Fortuna Handien g. zerga	Impuesto s/Riqueza y Grandes Fortunas	21	389	253	272	1.010	407	74.336	891	564	80	302	462	78.887
Ez-egokiarren errentaren gaineko Zerga	Impuesto s/Renta No Residentes	229	2.282	870	908	1.086	1.019	1.021	1.114	121	4.854	936	1.053	15.495
Kreditu Erakundetako Gordailuen gaineko zerga	I.s/Depósitos en las Entidades de Crédito	0	0	0	0	0	0	0	7.658	0	0	0	0	7.658
Energia elektrikoren ekoizpenaren gaineko zerga	Impuesto s/Producción de Energía Eléctrica	95	37	1.412	1.990	154	1.175	992	63	40	2.709	12	2.888	11.569
<b>ZUZENEKO ZERGA GUZTIRA</b>	<b>TOTAL IMPUESTOS DIRECTOS</b>	<b>5.169</b>	<b>395.596</b>	<b>94.432</b>	<b>-13.624</b>	<b>204.650</b>	<b>27.007</b>	<b>309.880</b>	<b>558.116</b>	<b>-12.955</b>	<b>155.223</b>	<b>402.045</b>	<b>147.757</b>	<b>2.273.296</b>
BEZA, kudeaketa propioa	I.V.A. gestión propia	-35.457	254.389	25.089	122.644	171.302	1.960	136.987	196.139	-28.803	231.499	188.056	83.697	1.347.503
Foru Aldundien kudeaketa propioa	Gestión propia D.F.	-35.457	254.389	25.089	116.770	171.302	1.960	9.496	196.139	-28.803	74.500	188.056	32.653	900.996
Foru Aldundien doikuntza	Ajuste DD.FF.	0	0	0	110.974	0	-0	127.491	0	0	156.999	0	51.044	446.507
Ondare eskualdaketan g/ zerga	Imp. s/transm. patrimoniales	2.551	5.055	4.124	4.556	5.287	6.709	5.059	6.495	4.035	4.131	4.333	7.763	60.096
Egintza juridikoko dokum.g/ zerga	Imp.s/actos jurídicos documentados	507	2.325	1.248	1.403	1.418	1.488	1.222	1.505	1.400	1.041	1.328	2.248	17.134
Aseguru primen gaineko zerga	Impuesto s/primas de seguros	1	1.950	2.565	2.252	2.090	2.323	2.242	2.197	92	3.993	1.727	4.207	25.640
Zenbait garrabidieren g/ zerga berezia	Imp.especial s/determ.med.transporte	383	569	572	674	774	897	924	867	600	613	684	1.254	8.810
Alkohol eta derib.g/ z. Kudeaketa propioa	Imp.s/alcohol y beb.deriv.gest.propia	-40	214	1.209	-684	49	391	-233	30	375	-191	156	229	1.506
Tarteko produktuen g/ z. Kudeaketa propioa	Imp.s/product.intermedios gest.propia	0	8	29	-11	0	26	-16	0	53	-29	0	28	88
Hidrokarbuoren g/z. Kudeaketa propioa	Imp.s/hidrocarburos gestión propia	-8	1.110	844	99.586	1.222	880	108.139	732	657	112.315	538	103.742	429.757
Tabako laboreen g/z. Kudeaketa propioa	Imp.s/labores de tabaco gest.propia	0	9.200	10.629	10.227	12.313	12.970	8.350	12.940	16.189	3.567	13.649	6.896	116.929
Garagardoaren g/z. Kudeaketa propioa	Imp.s/carveza gestión propia	0	1	598	-342	-0	593	-320	1	645	-352	1	328	1.152
Elektrizitatearen gaineko zerga	Impsto s/ electricidad	9	2.194	2.142	2.738	2.279	1.916	1.261	1.899	1.839	1.883	1.853	2.508	22.521
Zerga Bereziak guztira, kudeaketa propioa	Total Imp. Especiales, gestión propia	345	13.296	16.022	112.187	16.637	17.673	118.105	16.469	20.358	117.806	16.881	114.984	580.763
Zenbait hidrok.ren bitzikako salmentaren g/z.	Imp.s/vas minoristas det.hidrocarburos	-21	-29	-1	-1.120	-2	207	-508	0	0	-1.343	0	-450	-3.267
Joku jardueraren gaineko zerga	Impsto. s/Actividades del Juego	-35	629	17	0	621	0	22	507	0	3	496	0	2.259
Berotege-efektuko gas fluordunen gaineko zerga	I.s/Gases Fluorados de Efecto Invernadero	0	537	11	9	10	855	10	6	5	464	14	17	1.938
Ezabatutako beste zaharkako zergak	Otros imp. indirectos extinguidos	0	440	0	0	0	0	0	0	0	0	0	0	440
<b>ZEHARKAKO ZERGA GUZTIRA</b>	<b>TOTAL IMPUESTOS INDIRECTOS</b>	<b>-32.110</b>	<b>278.593</b>	<b>49.075</b>	<b>241.930</b>	<b>197.363</b>	<b>31.215</b>	<b>263.140</b>	<b>223.319</b>	<b>-2.912</b>	<b>357.594</b>	<b>212.834</b>	<b>212.466</b>	<b>2.032.507</b>
Bingoak	Bingo	0	323	0	0	304	0	139	165	0	0	327	0	1.258
Makinak	Máquinas	2	36	33	2.347	-61	73	2.403	34	16	2.386	4	2.465	9.736
Kasinoak eta beste batzuk	Casinos y otros	0	524	13	45	462	0	0	488	2	1	570	1	2.104
Joko tasa guztira	Total tasa de juego	3	882	46	2.391	705	74	2.541	686	17	2.386	901	2.465	13.098
Luzapen eta premiarenduzko errekarua	Recargo de prórroga y apremio	256	1.209	392	466	582	628	534	646	572	638	532	762	7.218
Berandutza interesak	Intereses de demora	325	403	781	364	423	390	350	626	381	992	430	-479	4.977
Zigornak	Sanciones	180	3.112	1.217	-1.263	2.021	773	570	1.415	428	5.265	810	2.496	17.024
<b>TASAK ETA BESTELAKO SARRERAK</b>	<b>TASAS Y OTROS INGRESOS</b>	<b>763</b>	<b>5.606</b>	<b>2.436</b>	<b>1.959</b>	<b>3.731</b>	<b>1.854</b>	<b>3.996</b>	<b>3.372</b>	<b>1.399</b>	<b>9.282</b>	<b>2.674</b>	<b>5.244</b>	<b>42.317</b>
<b>ALDUNDIAK KUDEATUTAKO</b>	<b>TOTAL TRIBUTOS CONCERTADOS</b>	<b>-26.178</b>	<b>679.795</b>	<b>145.943</b>	<b>230.265</b>	<b>405.745</b>	<b>60.076</b>	<b>577.016</b>	<b>784.807</b>	<b>-14.468</b>	<b>522.099</b>	<b>617.554</b>	<b>365.467</b>	<b>4.348.120</b>
ZERGA ITUNDUAK GUZTIRA	GESTIÓN PROPIA	-26.178	679.795	145.943	230.265	405.745	60.076	577.016	784.807	-14.468	522.099	617.554	365.467	4.348.120
BEZaren doikuntza: Aduanak	Ajuste I.V.A.: Aduanas	0	0	0	88.107	0	0	90.205	0	0	102.517	0	88.984	369.813
BEZaren doikuntza: Barruko eragiketak	Ajuste I.V.A.: Operaciones interiores	0	0	0	54.077	0	0	47.506	0	0	54.492	0	63.575	219.650
BEZAREN DOIKUNTZA GUZTIRA	TOTAL AJUSTES I.V.A.	0	0	0	142.184	0	0	137.711	0	0	157.010	0	152.560	589.463
Alkohol eta derib.doikuntza: Inportaz.	Ajuste alcohol y derivados: Importac.	0	0	0	14	0	0	20	0	0	16	0	13	64
Alkohol eta derib.doikuntza: Bar.eragik.	Aj.alcohol y derivados: Op.interiores	0	0	0	12.678	0	0	832	0	0	788	0	594	14.892
Hidrokarbuoak: Inportazioak	Hidrocarburos: Importaciones	0	0	0	0	0	0	1	0	0	12	0	1	14
Hidrokarbuoak: Barruko eragiketak	Hidrocarburos: Operac. interiores	0	0	0	-77.911	0	0	-16.782	0	0	-17.651	0	-16.622	-128.967
Tabako laboreak	Labores del tabaco	0	0	0	2.306	0	0	2.869	0	0	2.133	0	-397	6.911
Garagardoak: Inportazioak	Carveza: Importaciones	0	0	0	10	0	0	23	0	0	30	0	13	76
Garagardoak: Barruko eragiketak	Carveza: Operaciones interiores	0	0	0	4.549	0	0	849	0	0	918	0	476	6.792
Zenbait hidrok.ren t.s..Barruko eragiketak	Vtas min. det.hidrocarburos: Op. interiores	0	0	0	0	0	0	0	0	0	0	0	0	0
<b>ZERG BEREZIEN DOIKUNTZA GUZTIRA</b>	<b>TOT AJUSTES IMPTO ESPECIALES</b>	<b>0</b>	<b>0</b>	<b>0</b>	<b>-58.353</b>	<b>0</b>	<b>0</b>	<b>-12.190</b>	<b>0</b>	<b>0</b>	<b>-13.754</b>	<b>0</b>	<b>-15.921</b>	<b>-100.218</b>
HFEKRI ATXIKITAKO ZERGA	TOTAL TRIBUTOS CONCERTADOS	-26.178	679.795	145.943	314.096	405.745	60.076	702.536	784.807	-14.468	665.354	617.554	502.106	4.837.366
ITUNDUAK GUZTIRA	AFECTOS AL C.V.F.F.P.P.	-26.178	679.795	145.943	314.096	405.745	60.076	702.536	784.807	-14.468	665.354	617.554	502.106	4.837.366

Zenbatekoa mila eurokotan / Importe en miles de euros

E.7.3. TAULA ITUNDUTAKO ZERGEN URTEKO AZALPENEA  
CUADRO E.7.3. DETALLE ANUAL DE LOS TRIBUTOS CONCERTADOS

KONTZEPTUA	CONCEPTO	URTEALDIKOAK		GERAKINAK	ZERGABILKETA GORDINA	ITZULKETAK	ZERGABILKETA LIKIDOA 2018	AURREKONTUA 2018	ZERGABILKETA LIKIDOA 2017	EKITALDIA % EJERCICIO	BARIAZIOA % VARIACIÓN
		CORRIENTE	RESIDUOS								
1		2	3	4	5	6	7	8	9		
Lanaren atxikipenak	Retenciones trabajo	1.595.885	22.480	1.618.365	2.212	1.616.154	1.567.400	1.532.422	103,1	5,5	
Kapital higikorren atxikipenak	Retenciones capital mobiliario	48.176	2.240	50.416	346	50.070	54.150	47.744	92,5	4,9	
Kapital higiezinaren atxikipenak	Retenciones capital inmobiliario	26.605	677	27.281	58	27.223	27.200	26.221	100,1	3,8	
Ondare irabazien atxikipenak	Retenc. ganancias patrimoniales	25.516	6	25.522	110	25.412	17.600	19.946	144,4	27,4	
Loteria eta apostu jakin batzuen gaineko karga berezia	Gravamen Esp. s/Premios Det.Loterías y Ap.	6.535	0	6.535	0	6.535	6.000	10.483	108,9	-37,7	
Profesionalen ordainketa zatikatuak	Pagos fraccionados prof.	25.481	254	25.735	15	25.720	24.800	24.032	103,7	7,0	
Enpr.jardueraren ordaink.zatikatuak	Pagos fraccionados activ.empres.	38.221	381	38.603	23	38.579	37.200	36.047	103,7	7,0	
Kuota diferencial garbia	Cuota diferencial neta	256.054	10.474	266.528	285.834	-19.306	-43.600	-41.165	44,3	53,1	
PFEZ guztira	Total I.R.P.F.	2.022.473	36.512	2.058.985	288.598	1.770.387	1.690.750	1.655.729	104,7	6,9	
Kapital higikorren atxikipenak	Retenciones capital mobiliario	48.176	2.240	50.416	346	50.070	54.150	47.744	92,5	4,9	
Kapital higiezinaren atxikipenak	Retenciones capital inmobiliario	26.605	677	27.281	58	27.223	27.200	26.221	100,1	3,8	
Ondare irabazien atxikipenak	Retenc. ganancias patrimoniales	25.516	6	25.522	110	25.412	17.600	19.946	144,4	27,4	
Loteria eta apostu jakin batzuen gaineko karga berezia	Gravamen Esp. s/Premios Det.Loterías y Ap.	0	0	0	0	0	0	0	---	---	
Kuota diferencial garbia	Cuota diferencial neta	331.367	18.395	349.762	118.498	231.264	193.600	180.925	119,5	27,8	
Sozietateen zerga guztira	Total impuesto sociedades	431.664	21.317	452.981	119.012	333.969	292.550	274.836	114,2	21,5	
Ez-egoiliarren errentaren g/ zerga	Imppto s/ renta no residentes	15.891	113	16.004	509	15.495	12.800	11.401	121,1	35,9	
Oinordetza eta dohaintzen g/ zerga	Imp. s/sucesiones y donaciones	55.078	682	55.760	528	55.231	46.800	46.810	118,0	18,0	
Ondare/Aberastasunaren eta Fortuna Handien g. zerga	Impuesto s/Riqueza y Grandes Fortunas	78.817	339	79.156	169	78.987	69.200	66.963	114,1	18,0	
Kreditu Erakundeetako Gordailuen gaineko zerga	I.s/Depósitos en las Entidades de Crédito	7.658	0	7.658	0	7.658	7.900	7.581	96,9	1,0	
Energia elektrokoaren ekoizpenaren gaineko zerga	Impuesto s/Producción de Energía Eléctrica	11.153	466	11.619	50	11.569	10.745	10.803	107,7	7,1	
<b>ZUZENEKO ZERGA GUZTIRA</b>	<b>TOTAL IMPUESTOS DIRECTOS</b>	<b>2.622.734</b>	<b>59.429</b>	<b>2.682.162</b>	<b>408.866</b>	<b>2.273.296</b>	<b>2.130.745</b>	<b>2.074.124</b>	<b>106,7</b>	<b>9,6</b>	
BEZa, kudeaketa propioa	I.V.A. gestión propia	1.988.699	55.058	2.043.757	696.254	1.347.503	1.323.484	1.237.382	101,8	8,9	
Foru Aldundiaren kudeaketa propioa	Gestión propia D.F.	1.542.192	55.058	1.597.250	696.254	900.996	949.500	878.052	94,9	2,6	
Foru Aldundien doikuntza	Ajuste DD.FF.	446.507	0	446.507	0	446.507	373.984	359.330	119,4	24,3	
Ondare eskualdaketen g/ zerga	Imp. s/transm. patrimoniales	59.527	873	60.400	304	60.096	55.800	60.137	107,7	-0,1	
Egintza juridiko dokum.g/ zerga	Imp.s/actos jurídicos documentados	17.285	92	17.377	244	17.134	16.100	16.177	106,4	5,9	
Aseguru primen gaineko zerga	Impuesto s/primas de seguros	25.569	74	25.642	2	25.640	26.000	24.720	98,6	3,7	
Zenbait garraibideren g/ zerga berezia	Imp.especial s/determ.med.transporte	9.095	11	9.106	296	8.810	7.400	7.475	119,1	17,9	
Alkohol eta derib.g/ z. Kudeaketa propioa	Imp.s/alcohol y beb.deriv.gest.propia	3.428	0	3.428	1.923	1.506	3.015	2.303	49,9	-34,6	
Tarteko produktuen g/ z. Kudeaketa propioa	Imp.s/product.intermedios gest.propia	189	0	189	101	88	60	60	147,2	45,8	
Hidrokarburoen g/z. Kudeaketa propioa	Imp.s/hidrocarburos gestión propia	430.537	4	430.541	784	429.757	443.578	419.360	96,9	2,5	
Tabako laboreen g/z. Kudeaketa propioa	Imp.s/labores de tabaco gest.propia	154.577	0	154.577	37.648	116.929	118.890	111.638	98,4	4,7	
Garagardoaren g/z. Kudeaketa propioa	Imp.s/cerveza gestión propia	2.505	2	2.507	1.355	1.152	1.037	943	111,1	22,2	
Elektrizitatearen gaineko zerga	Imppto s/ electricidad	24.465	375	24.841	2.319	22.521	22.181	21.324	101,5	5,6	
Zerga Bereziak guztira, kudeaketa propioa	Total Imp. Especiales, gestión propia	624.798	392	625.190	44.427	580.763	596.161	563.103	97,4	3,1	
Zenbait hidrok.ren txikizako salmentaren g/z.	Imp.s/vtas minoristas det.hidrocarburos	208	0	208	3.475	-3.267	-2.987	-2.505	109,4	-30,4	
Joku jardueraren gaineko zerga	Imppto. s/Actividades del Juego	2.295	0	2.295	36	2.259	2.000	1.864	113,0	21,2	
Berotegi-efektuko gas fluordunen gaineko zerga	I.s/Gases Fluorados de Efecto Invernadero	1.875	64	1.939	0	1.938	2.100	2.071	92,3	-6,4	
Ezabatutako beste zeharkako zergak	Otros imp. indirectos extinguidos	0	550	550	110	440	0	0	---	---	
<b>ZEHARKAKO ZERGA GUZTIRA</b>	<b>TOTAL IMPUESTOS INDIRECTOS</b>	<b>2.716.086</b>	<b>57.104</b>	<b>2.773.359</b>	<b>744.852</b>	<b>2.032.507</b>	<b>2.018.658</b>	<b>1.902.949</b>	<b>100,7</b>	<b>6,8</b>	
Bingoa	Bingo	1.258	0	1.258	0	1.258	1.400	1.271	89,8	-1,1	
Makinak	Máquinas	9.851	15	9.866	130	9.736	9.700	9.451	100,4	3,0	
Kasinoak eta beste batzuk	Casinos y otros	2.103	2	2.104	0	2.104	1.900	1.778	110,8	18,4	
Joko tasa guztira	Total tasa de juego	13.211	17	13.228	130	13.098	13.000	12.500	100,8	4,8	
Luzapen eta premiamenduzko errenergua	Recargo de prórroga y apremio	3.486	3.974	7.461	243	7.218	6.200	5.828	116,4	23,8	
Berandutza interesak	Intereses de demora	6.150	1.190	7.341	2.363	4.977	8.300	6.007	60,0	-17,1	
Zigorak	Sanciones	6.922	13.227	20.148	3.125	17.024	3.100	5.593	549,2	204,4	
TASAK ETA BESTELAKO SARRERAK	TASAS Y OTROS INGRESOS	29.769	18.408	48.178	5.860	42.317	30.600	29.928	138,3	41,4	
<b>ALDUNDIAK KUDEATUTAKO</b>	<b>TOTAL TRIBUTOS CONCERTADOS</b>	<b>5.368.589</b>	<b>134.940</b>	<b>5.507.698</b>	<b>1.159.578</b>	<b>4.348.120</b>	<b>4.180.003</b>	<b>4.007.001</b>	<b>104,0</b>	<b>8,5</b>	
BEZaren doikuntza: Aduanak	Ajuste I.V.A.: Aduanas	369.813	0	369.813	0	369.813	364.260	361.247	101,5	2,4	
BEZaren doikuntza: Barruko eragiketak	Ajuste I.V.A.: Operaciones interiores	227.431	0	227.431	7.780	219.650	216.332	386.718	101,5	-43,2	
BEZaren DOIKUNTZA GUZTIRA	TOTAL AJUSTES I.V.A.	597.244	0	597.244	7.780	589.463	580.593	747.965	101,5	-21,2	
Alkohol eta derib.doikuntza: Inportaz.	Ajuste alcohol y derivados: Importac.	66	0	66	1	64	82	86	77,9	-25,6	
Alkohol eta derib.doikuntza: Bar.eragik.	Aj.alcohol y derivados: Op.interiores	14.892	0	14.892	0	14.892	14.870	13.435	100,1	10,8	
Hidrokarburoak: Inportazioak	Hidrocarburos : Importaciones	14	0	14	0	14	2	1	680,9	912,3	
Hidrokarburoak: Barruko eragiketak	Hidrocarburos : Operac. interiores	140	0	140	129.107	-128.967	-121.604	-113.917	106,1	-13,2	
Tabako laboreak	Labores del tabaco	9.951	0	9.951	3.040	6.911	10.604	9.890	65,2	-30,1	
Garagardoa: Inportazioak	Cerveza: Importaciones	78	0	78	2	76	78	79	97,4	-3,5	
Garagardoa: Barruko eragiketak	Cerveza: Operaciones interiores	6.792	0	6.792	0	6.792	5.780	5.683	117,5	19,5	
<b>ZERG.BEREZIEEN DOIKUNTZA GUZTIRA</b>	<b>TOT.AJUSTES IMPPTOS ESPECIALES</b>	<b>31.932</b>	<b>0</b>	<b>31.932</b>	<b>132.150</b>	<b>-100.218</b>	<b>-90.188</b>	<b>-84.742</b>	<b>111,1</b>	<b>-18,3</b>	
<b>HFEKri ATXIKITAKO ZERGA</b>	<b>TOTAL TRIBUTOS CONCERTADOS</b>	<b>5.997.765</b>	<b>134.940</b>	<b>6.136.874</b>	<b>1.299.509</b>	<b>4.837.366</b>	<b>4.670.408</b>	<b>4.670.225</b>	<b>103,6</b>	<b>3,6</b>	
<b>ITUNDUAK GUZTIRA</b>	<b>AFECTOS AL C.V.FF.PP.</b>										

Zenbatekoa mila eurokotan / Importe en miles de euros



**E.7.4. TAULA ENTITATE LAGUNTZAILEEN BIDEZ EGINDAKO SARREREN ZIKLOEN BILAKAERA. ERKAKETA AURREKO EKITALDIAREKIN.**

CUADRO E.7.4. EVOLUCIÓN DE LOS CICLOS DE INGRESOS A TRAVÉS DE ENTIDADES COLABORADORAS. COMPARACIÓN CON EL EJERCICIO ANTERIOR

ZIKLOAK CICLOS	AITORPENAK DECLARACIONES			JAKINARAZPENAK NOTIFICACIONES			GUZTIRA TOTAL		
	2018 1	2017 2	Aldaket. % % Variación (1-2)/2	2018 3	2017 4	Aldaket. % % Variación (3-4)/4	2018 5	2017 6	Aldaket. % % Variación (5-6)/6
25-12/10-01	7.847	7.856	-0,12	4.700	3.305	42,23	12.547	11.160	12,42
10-01/25-01	383.893	339.676	13,02	14.292	13.947	2,47	398.185	353.623	12,60
25-01/10-02	295.477	279.314	5,79	17.056	21.099	-19,16	312.533	300.414	4,03
10-02/25-02	151.066	155.763	-3,02	24.454	18.830	29,87	175.520	174.593	0,53
25-02/10-03	10.447	5.032	107,62	6.156	5.598	9,97	16.603	10.630	56,20
10-03/25-03	145.724	135.905	7,23	16.918	19.992	-15,38	162.642	155.897	4,33
25-03/10-04	9.252	7.143	29,53	4.432	6.103	-27,38	13.685	13.247	3,31
10-04/25-04	493.105	484.127	1,85	25.044	21.094	18,73	518.149	505.221	2,56
25-04/10-05	25.545	28.328	-9,83	17.438	4.480	289,21	42.983	32.809	31,01
10-05/25-05	153.604	143.902	6,74	19.672	22.356	-12,01	173.276	166.258	4,22
25-05/10-06	9.955	6.946	43,32	5.877	8.910	-34,04	15.831	15.855	-0,15
10-06/25-06	158.438	149.349	6,09	14.298	14.900	-4,04	172.737	164.248	5,17
25-06/10-07	244.804	212.568	15,17	16.266	24.306	-33,08	261.070	236.874	10,21
10-07/25-07	780.626	736.538	5,99	28.896	32.977	-12,38	809.522	769.516	5,20
25-07/10-08	25.395	25.004	1,57	7.375	5.012	47,15	32.771	30.016	9,18
10-08/25-08	24.760	22.760	8,79	14.901	17.117	-12,95	39.661	39.878	-0,54
25-08/10-09	5.944	5.202	14,25	5.623	5.171	8,75	11.567	10.373	11,51
10-09/25-09	307.548	286.353	7,40	21.365	15.885	34,50	328.913	302.238	8,83
25-09/10-10	9.648	8.790	9,76	10.110	6.771	49,32	19.758	15.560	26,98
10-10/25-10	563.760	494.846	13,93	24.611	22.680	8,51	588.371	517.526	13,69
25-10/10-11	98.886	90.776	8,93	10.028	6.772	48,09	108.914	97.548	11,65
10-11/25-11	161.221	149.968	7,50	16.031	21.590	-25,75	177.252	171.557	3,32
25-11/10-12	9.737	6.010	62,02	12.239	4.704	160,18	21.976	10.714	105,12
10-12/25-12	164.329	161.599	1,69	16.319	15.604	4,59	180.649	177.203	1,94
<b>GUZTIRA / TOTAL</b>	<b>4.241.012</b>	<b>3.943.755</b>	<b>7,54</b>	<b>354.102</b>	<b>339.203</b>	<b>4,39</b>	<b>4.595.114</b>	<b>4.282.958</b>	<b>7,29</b>

Zenbatekoa mila eurokotan / Importe en miles de euros



E.7.5. TAULA ENTITATE LAGUNTZAILEEN BIDEZ EGINDAKO SARRERAK. HIRUHILEKAKO BILAKAERA

CUADRO E.7.5. INGRESOS POR ENTIDADES COLABORADORAS. EVOLUCIÓN POR TRIMESTRES

ENTITATEAREN IZENA DENOMINACION ENTIDAD	1.HIRUHILEKOA/1º TRIMESTRE		2.HIRUHILEKOA/2ºTRIMESTRE		3.HIRUHILEKOA/3ºTRIMESTRE		4.HIRUHILEKOA/4ºTRIMESTRE		EKITALDIA GUZTIRA/TOTAL EJERCICIO		
	Aitorpenak Declaraciones	Jakinarazpenak Notificaciones	Aitorpenak Declaraciones	Jakinarazpenak Notificaciones	Aitorpenak Declaraciones	Jakinarazpenak Notificaciones	Aitorpenak Declaraciones	Jakinarazpenak Notificaciones	Aitorpenak Declaraciones	Jakinarazpenak Notificaciones	Guztira Total
BANCO POPULAR ESPANOL	33.517	4.435	24.202	2.897	37.857	3.262	23.756	2.944	119.332	13.538	132.870
BANCO SABADELL	79.483	11.684	67.356	23.105	125.369	13.082	80.816	9.561	353.024	57.432	410.456
BANCO SCH	126.769	5.871	126.600	5.431	191.824	14.713	149.988	6.163	595.181	32.177	627.358
BANESTO	14.179	460	12.059	413	19.493	482	13.825	440	59.556	1.795	61.352
BANKINTER	48.946	3.235	41.146	3.563	76.425	4.059	54.692	3.934	221.209	14.791	235.999
BANKOIA	20.186	2.048	13.369	1.812	35.868	2.109	17.682	2.175	87.105	8.145	95.250
BARCLAYS BANK	0	0	0	0	0	0	0	0	0	0	0
BBVA	171.209	8.186	101.741	9.860	220.365	6.801	114.844	16.511	608.159	41.358	649.517
TARGOBANK, S.A.	794	633	851	210	1.783	249	836	309	4.264	1.401	5.665
CAIXABANK	77.937	8.813	71.709	8.124	107.019	8.683	88.204	8.364	344.869	33.985	378.854
KUTXABANK	249.058	19.355	232.905	13.189	326.760	20.669	276.229	14.377	1.084.951	67.589	1.152.541
CAJA DE ARQUITECTOS	934	103	836	84	1.300	118	893	126	3.963	431	4.395
CAJA LABORAL	101.230	10.639	84.418	9.963	154.520	12.063	107.347	11.360	447.514	44.024	491.539
BANKIA	7.380	1.321	6.767	737	6.397	403	6.656	410	27.201	2.871	30.071
CAJA RURAL DE NAVARRA	40.610	5.809	42.952	6.711	59.001	7.190	46.011	11.577	188.574	31.287	219.860
CITIBANK ESPAÑA	0	0	0	0	0	0	0	0	0	0	0
DEUTSCHE BANK	21.054	898	22.213	576	24.034	422	24.925	964	92.226	2.860	95.086
IBERCAJA	1.169	86	775	87	1.062	121	879	122	3.885	417	4.301
GUZTIRA / TOTAL	994.455	83.575	849.898	86.762	1.389.077	94.426	1.007.582	89.338	4.241.012	354.102	4.595.114

Zenbatekoa mila eurokotan / Importe en miles de euros



E.7.6. TAULA ENTITATE LAGUNTZAILEEN BIDEZ EGINDAKO SARRERAK KONTZEPTUEN ARABERA  
CUADRO E.7.6. INGRESOS A TRAVÉS DE ENTIDADES COLABORADORAS POR CONCEPTOS

KONTZEPTUA	CONCEPTO	AITORPENAK DECLARACIONES		JAKINARAZPENAK NOTIFICACIONES		EKITALDIA GUZTIRA TOTAL EJERCICIO	
		2017	2018	2017	2018	2017	2018
Lanaren atxikipenak	Retenciones trabajo	1.454.396	1.527.959	51.283	61.517	1.505.678	1.589.476
Kapital higikorren atxikipenak	Retenciones capital mobiliario	47.788	47.429	543	2.594	48.331	50.023
Kapital higiezinaren atxikipenak	Retenciones capital inmobiliario	23.096	23.937	2.746	2.948	25.842	26.885
Ondare irabazien atxikipenak	Retenciones ganancias patrimoniales	20.080	25.515	1	1	20.081	25.516
Loteria eta apostu jakin batzuen gaineko karga berezia	Gravamen Esp. s/Premios Det.Loterias y Ap.	10.483	6.535	0	0	10.483	6.535
Ordainketa zatikatuak	Pagos fraccionados	57.871	61.581	1.866	2.316	59.738	63.897
Kuota diferentzial garbia	Cuota diferencial neta	212.144	238.257	21.823	24.940	233.967	263.196
PFEZ, guztira	Total IRPF	1.825.858	1.931.213	78.262	94.316	1.904.120	2.025.529
Kapital higikorren atxikipenak	Retenciones capital mobiliario	47.788	47.429	543	2.594	48.331	50.023
Kapital higiezinaren atxikipenak	Retenciones capital inmobiliario	23.096	23.937	2.746	2.948	25.842	26.885
Ondare irabazien atxikipenak	Retenciones ganancias patrimoniales	20.080	25.515	1	1	20.081	25.516
Loteria eta apostu jakin batzuen gaineko karga berezia	Gravamen Esp. s/Premios Det.Loterias y Ap.	0	0	0	0	0	0
Kuota diferentzial garbia	Cuota diferencial neta	255.039	306.741	40.182	29.635	295.221	336.376
Sozietateen zerga guztira	Total impuesto sociedades	346.004	403.621	43.472	35.179	389.475	438.800
Oinordetza eta dohaintzen g/ zerga	Imp. s/sucesiones y donaciones	42.764	53.378	4.303	2.312	47.067	55.690
Ondarearen gaineko zerga	Impuesto sobre el patrimonio	65.629	74.868	1.606	4.074	67.235	78.942
Ez-egoiliarren errentaren g/ zerga	Impuestos s/ renta no residentes	11.355	15.472	234	265	11.589	15.737
Kreditu Erakundeetako Gordailuen gaineko zerga	I.s/Depósitos en las Entidades de Crédito	7.581	7.658	0	0	7.581	7.658
Energia elektrikoaren ekoizpenaren gaineko zerga	Impuesto s/Producción de Energía Eléctrica	5.020	5.949	66	236	5.086	6.186
ZUZENAKO ZERGA, GUZTIRA	TOTAL IMPUESTOS DIRECTOS	2.304.210	2.492.159	127.944	136.383	2.432.154	2.628.541
Ondare eskualdaken g/ zerga	Imp. s/transm. patrimoniales	59.092	59.051	1.092	1.275	60.185	60.326
Egintza juridiko dokum.g/ zerga	Imp.s/actos jurídicos documentados	15.542	16.700	485	303	16.027	17.003
BEZa, kudeaketa propioa	IIVA gestión propia	1.321.575	1.411.150	163.677	158.389	1.485.252	1.569.538
Zenbait garraiobideren g/ zerga berezia	Imp.especial s/determ.med.transporte	7.560	9.090	2	11	7.562	9.101
Alkohol eta deribatuen g/ zerga	Imp.s/ alcohol y bebidas derivadas	5.948	3.179	2	249	5.950	3.428
Hidrokarburoen g/ zerga	Imp. s/ hidrocarburos	9.134	10.015	9	5	9.143	10.020
Tabako laboreen g/ zerga	Imp. s/ labores de tabaco	144.525	154.350	0	0	144.525	154.350
Garagardoaren g/ zerga	Imp. s/ cerveza	2.300	2.501	3	4	2.303	2.505
Tarteko produktuen g/ zerga	Imp. s/ productos intermedios	120	189	0	0	120	189
Elektrizitatearen gaineko zerga	Impuesto sobre electricidad	22.190	23.503	587	600	22.777	24.103
Aseguru primen gaineko zerga	Imp. s/ primas de seguros	24.715	25.569	5	0	24.720	25.569
Zenb. Hidrok.ren txikizkako salm.en g/zerga	Imp. s/ventas minoristas det. hidrocarb.	0	0	0	0	0	0
Joku jardueraren gaineko zerga	Imp.to. s/Actividades del Juego	1.864	2.272	0	0	1.864	2.272
Berrotegi-efektuko gas fluordunen gaineko zerga	I.s/Gases Fluorados de Efecto Invernadero	1.958	1.831	133	107	2.091	1.938
Ezabatutako beste zeharkako zergak	Otros imp. indirectos extinguidos	0	0	0	208	0	208
ZEHARKAKO ZERGA, GUZTIRA	TOTAL IMPUESTOS INDIRECTOS	1.616.523	1.719.401	165.998	161.152	1.782.521	1.880.553
Bingoa	Bingo	1.271	1.258	0	0	1.271	1.258
Makinak	Máquinas	9.373	9.830	82	18	9.456	9.848
Kasinoak eta beste batzuk	Casinos y otros	272	2.019	27	85	299	2.104
Joko tasa, guztira	Total tasa de juego	10.916	13.107	109	103	11.026	13.210
Berandutza interesak	Intereses de demora	0	0	6.455	6.719	6.455	6.719
Zorrak eta errekaruak	Sanciones y recargos	0	0	12.219	21.713	12.219	21.713
Bestelako sarrerak	Otros ingresos	0	0	0	0	0	0
BESTE KONTZEPTUAK, GUZTIRA	TOTAL OTROS CONCEPTOS	10.916	13.107	18.783	28.535	29.700	41.642
Aurrekontuan aplik.sar.,guztira	Tot.Ingr.aplicados al presupuesto	3.931.650	4.224.667	312.726	326.069	4.244.375	4.550.736
Aurrek.aplik.ez diren sarrerak	Ingresos no aplicados al presupuesto	12.105	16.345	9.446	11.012	21.552	27.357
Udalen berezko zergak sarrera	Ingr.por Imp.propios municipales			17.032	17.021	17.032	17.021
ENTITATE LAGUNTZAILEEN BITARTEZ	TOTAL INGRESOS A TRAVÉS DE						
EGINDAKO SARRERAK, GUZTIRA	ENTIDADES COLABORADORAS	3.943.755	4.241.012	339.203	354.102	4.282.958	4.595.114

Zenbatekoa mila eurokotan / Importe en miles de euros

## 8. ALDUNDIAREN JARDUERA EKONOMIKO-FINANTZARIOA. 2018KO EKITALDIA

### 8.0. SARRERA

Gipuzkoako Foru Aldundiaren 2018ko aurrekontuaren likidazioak 89.654.707 euroko superabita eman du.

Finantza alorrean, ekitaldi honetako superabita enprestitoak eta jasotako maileguak murrizteagatik eman da, batez ere (ikus eranskinaren E.8.2. taula). GFaren egoera finantzario garbia positiboagoa egiten da: 130 milioi 2018an, 2017ko 70 milioiren aldean.

2018ko ekitaldian zerga itunduak %3,6 gehitu dira, eta erakundeekiko konpromisoak %2,4 igo. Horren ondorioz, GFari egotzitako zerga itunduak %10,2 igo dira.

Egotzitako zerga itunduen igoera erakundeekiko konpromisoen igoera txikiagoren aldean zergatik izan den ulertzeko hainbat faktore hartu behar dira kontuan:

- 1) Kupoaren eguneratze indizea handitu da (+%10,5) eta Gipuzkoako zerga-bilketa berriz %3,6 handitu da, horren ondorioz, Estatuari ordaindu beharreko kupoaren gastua, Gipuzkoako zergak baino gehiago igo da.
- 2) Kupoaren likidazioa hurrengo urtera aldatzeak fluxu zehatzak sortzen ditu. Aurten, saldo hori lurraldeko baliabideen aldekoa izan da, 2018an ordaindutako kupoa (2017. ekitaldiko kupoaren likidazioa + 2018ko behin-behineko kupoa) 2018. ekitaldiko behin betiko kupoa baino txikiagoa izan baita.
- 3) Gipuzkoako ekarpenaren indizea horizontala %32,89tik %33,19ra igo da, eta horrek lurralde baliabideak jaitsi ditu.
- 4) Gipuzkoan zerga-bilketak EAEkoak baino gehiago igo dira.

Faktore horien eraginez, erakundeekiko konpromisoak igo egin dira eta zerga itunduak gora egin dute % altuagoan. 1,2 puntu portzentualetako alde eragin dute, GFaren baliabideen alde.

## 8. ACTIVIDAD ECONÓMICO-FINANCIERA FORAL. EJERCICIO 2018

### 8.0. INTRODUCCIÓN

La liquidación del presupuesto de 2018 de la Diputación Foral de Gipuzkoa ha arrojado un superávit de 89.654.707 euros.

En el plano financiero, el superávit de este ejercicio se ha debido, sobre todo, a la reducción de empréstitos y préstamos recibidos (véase cuadro E.8.2. del anexo). La variación de la posición financiera neta de la DFG se hace más positiva: 130 millones de euros frente a 70 millones de euros de 2017.

En 2018 los tributos concertados han aumentado un 3,6%, el conjunto de los compromisos institucionales ha aumentado un 2,4% y, como consecuencia, los tributos concertados imputados a la DFG han aumentado el 10,2%.

Este aumento de los tributos concertados imputados en relación con un menor aumento del importe de los compromisos institucionales es el resultado de la combinación de los siguientes factores:

- 1) El índice de actualización del cupo aumenta el 10,5%, y la recaudación de los tributos de Gipuzkoa aumenta el 3,6%: el gasto del cupo al Estado aumenta en mayor medida que los tributos guipuzcoanos.
- 2) El desplazamiento de la liquidación del cupo al año siguiente genera determinados flujos. En 2018 ese saldo ha beneficiado a los recursos del territorio dado que el cupo pagado en el ejercicio (liquidación cupo ejercicio 2017 + cupo provisional 2018) es menor al cupo definitivo correspondiente al ejercicio 2018.
- 3) El índice horizontal de aportación de Gipuzkoa ha aumentado del 32,89% al 33,19%: disminuyen los recursos guipuzcoanos.
- 4) La recaudación guipuzcoana aumenta más que la recaudación de tributos concertados de la CAPV.

La incidencia de estos factores provoca que los compromisos institucionales aumentan y los tributos concertados aumenten más, generando una diferencia de 1,2 puntos porcentuales, en beneficio de los recursos de la DFG.



Udalak Finantzatzeko Foru Fondoak %16,9ko igoera izan du. Hori dela eta, 96 milioi euroko erakundeekiko konpromisoen igoera (+%2,4) zerga itunduen baina 1,2 puntu portzental txikiagoa izan da (+%3,6), eta horren ondorioz, GFARI egotzitako zergak, foru enterean gastu propioak finantzatzeko erabiltzen direnak, igo dira: +%10,2.

## 8.1. GIPUZKOAKO FORU ALDUNDIAREN AURREKONTU PROPIOA

### 8.1.0. SARRERA

Gipuzkoako Foru Aldundiaren aurrekontuak, gainerako foru aldundienak bezalaxe, gastu masa handia hartzen du bere baitan. Haren zenbatekoa aurrekontua egin baino lehen finkatzen da lege edo foru arau bidez, eta erakundeekiko konpromisoak izenburupean biltzen da. Hauek dira konpromisoak:

- Estatuarentzako kupoa.
- Eusko Jaurlaritzaren aldeko ekarpenak.
- Udalak Finantzatzeko Foru Fondoak.

8.1. grafikoan ikus daitekeenez, konpromiso horien zenbatekoa Foru Aldundiaren gastu ez-finanzario osoaren hiru laurden baino gehiago da. Gastu horien tamaina kontuan izanik eta aurretik finkatutako kopuruak direnez, komenigarri egiten da superabit/defizita, aurrezkia, inbertsioa eta abar bezalako ratioak elaboratzea konpromiso horiei lotu gabe dauden gainerako gastu eta sarrera masak aintzat hartuz.

Gastu osoaren eta erakundeekiko konpromisoen arteko diferentziak gastu propioa ematen digu, hau da, Gipuzkoako Foru Aldundiaren finantza eta aurrekontu politika gidatzen duen aldagaia.

Era berean, zerga itunduen bidez bildutako sarreretatik erakundeekiko konpromisoen zenbatekoa kentzen bada GFARI egotzitako zerga itunduak lortzen dira, eta gainerako sarrerak gehituz gero, orduan sarrera propioak lortzen ditugu.

Aurrekontu osotik gastuen eta sarreren kopuru bera kentzen denez, aurrekontu propioaren sarrera eta gastu masen arteko saldoak (aurrezkia edo superabit/defizita) bat datoz aurrekontu osoaren saldoekin.

El Fondo Foral de Financiación Municipal ha aumentado un 16,9%. Por todo ello, el aumento de 96 millones de euros de los compromisos institucionales (+2,4%) ha sido menor en 1,2 puntos porcentuales al de los tributos concertados (+3,6%). En consecuencia, los tributos imputados a la DFG, que se destinan a la financiación de los gastos propios del Ente Foral, han aumentado: el +10,2%.

## 8.1. PRESUPUESTO PROPIO DE LA DIPUTACIÓN FORAL DE GIPUZKOA

### 8.1.0. INTRODUCCIÓN

El presupuesto de la Diputación Foral de Gipuzkoa, al igual que el del resto de las diputaciones forales, contiene una importante masa de gasto cuya cuantía está predeterminada por Ley o Norma Foral anterior al presupuesto y que se agrupa bajo la denominación común de Compromisos Institucionales:

- El cupo al Estado.
- Las aportaciones al Gobierno Vasco.
- El Fondo Foral de Financiación Municipal.

El importe de estos compromisos, como se aprecia en el gráfico 8.1., viene a suponer más de las tres cuartas partes del total del gasto no financiero de la DFG. La magnitud de este gasto y su carácter predeterminado aconsejan que los ratios de superávit/déficit, ahorro, inversión, etc... se elaboren en relación al resto de la masa de gastos e ingresos no afectos a estos Compromisos.

La diferencia entre el gasto total y la cuantía de los compromisos institucionales da lugar al gasto propio, que es la variable sobre la que actúa la política financiera y presupuestaria de la Diputación Foral de Gipuzkoa.

Del mismo modo, si a los ingresos por recaudación de los tributos concertados se les resta la cuantía correspondiente a los compromisos institucionales se obtienen los tributos concertados imputados a la DFG, y sumados el resto de los ingresos se obtienen los ingresos propios.

Dado que se detrae del presupuesto total un mismo importe, tanto de los gastos como de los ingresos, los saldos entre las diferentes masas de ingresos y gastos del presupuesto propio, como el ahorro o el superávit/déficit, coinciden con los del presupuesto total.



GRÁFICO 8.1. GRAFIKOA  
**Sarrera eta gastu ez-finantzarioak**  
Ingresos y gastos no financieros

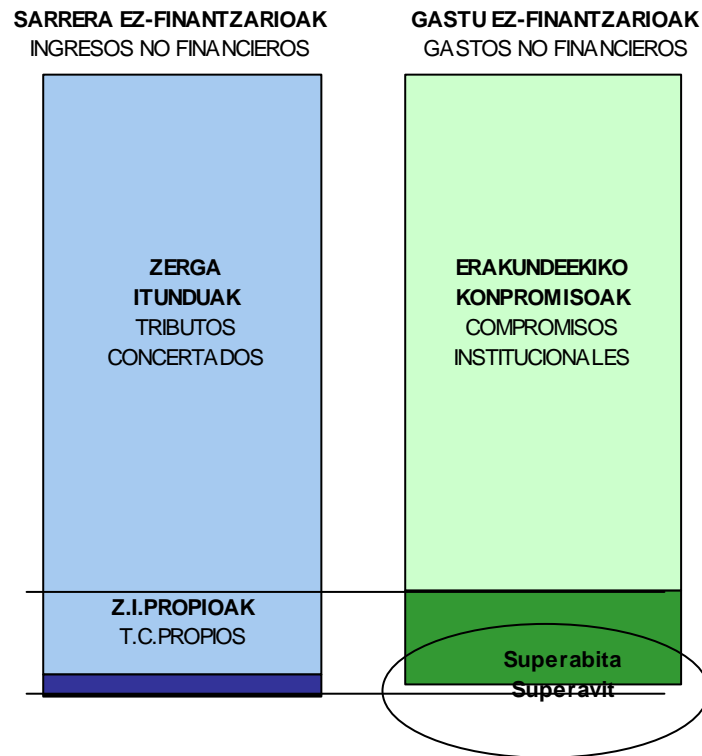

Kapitulu honetako lehen atalean foru aldundiaren superabit/defizita aztertzen da, hiru saldo desberdin kalkulatu:

- Finantzazio ahalmena/beharra.
- Superabit/defizit primarioa.
- Kutxako superabit/defizit ez-finantzarioa.

Bigarren atalean finantza arloa aztertzen da eta honako hauek dira aztergaiak: tresna finantzario desberdinek eta Foru Aldundiaren zorrak 2015-2018 epealdian izan duten portaera, egoera finantzario garbiaren bilakaera, urte arteko bariazioa (kutxako superabit/defizit ez-finantzarioarekin bat datorrena), eta azkenik, haren osagaiak.

Hurrengo atalak, sarrera eta gastu propio ez-finantzarioei buruzkoak, honako aztergaiak ditu: aurrekontu propio ez-finantzarioaren egitura, epealdiko bilakaera, eta aurrekontua osatzen

En el primer apartado de este capítulo se analiza el superávit/déficit de esta Diputación Foral, calculando tres saldos distintos:

- La capacidad/necesidad de financiación.
- El superávit/déficit primario.
- El superávit/déficit de caja no financiero.

El segundo apartado centra el estudio en el plano financiero, analizando el comportamiento de los distintos instrumentos financieros así como el de la deuda de la Diputación Foral en el periodo 2015-2018, la evolución de su posición financiera neta, su variación interanual (que coincide con el superávit/déficit de caja no financiero) y sus diferentes componentes.

El siguiente apartado, correspondiente a los ingresos y gastos propios no financieros, se centra en la estructura del presupuesto no financiero propio y su evolución en el periodo, así como en el

дутен сarrera eta gastuen kapituluен portaera.

Amaitzeko, aurrekontu funtzio bakoitzean kudeaketa propioko gastu ez-finantzarioak 2015-2018 epealdian izan duen bilakaera aztertzen da. Horrela, gastu horren bilakaerari eta helburuari buruzko analisisia lortzen dugu.

### 8.1.1. SUPERABIT/DEFIZITA

Hemen aipatzen dugun lehen kontzeptua, "superabit/defizitarena", Europako Kontuen Sisteman (EKS) definitutako "finantzazio ahalmen/beharrarena" da. Foru Aldundiari dagokionez, sarreren egoerako 1etik 7ra bitarteko kapituluetak eskubide onartuen eta gastuen egoerako 1etik 7ra bitarteko kapituluetak obligazio onartuen arteko diferentzia jaso da, betiere erakundeekiko konpromisoak sarreretatik nahiz gastuetatik kendu eta gero. Aldea positiboa denean, bere finantzazio ahalmena adieraztea lortzen dugu, eta negatiboa bada, orduan bere finantzazio beharra adierazten dugu.

2018an 851.852 mila euroko **sarrera propio ez-finantzarioak** izan dira, Gipuzkoarako aurreikusitako BPGren %3,3.

2015-2018 epealdian sarrera horiek %19,6 igo dira: lehen urteko 712 milioi eurotik 852 milioi eurora pasatu da. Bilakaera honen arrazoia dugu epealdiko urte guztietan gora egin izana:

- 2016. urtean 21 milioi euro igo dira (+%3,0).
- 2017. urtean handitu egin dira: +%5,3 eta 39 milioi euro.
- Azken urtean handitu egin dira: +%10,3 eta 80 milioi euro.

comportamiento de los distintos capítulos de ingresos y gastos que lo componen.

Por último, se analiza la evolución en el periodo 2015-2018 del gasto no financiero de gestión propia de cada función presupuestaria. Así obtenemos un análisis de la evolución de dicho gasto y su finalidad.

### 8.1.1. SUPERÁVIT/DÉFICIT

El primer concepto de "superávit/déficit" al que nos referimos aquí es el de "capacidad/necesidad de financiación" definido en el Sistema Europeo de Cuentas (SEC). En el caso de la DFG se recoge la diferencia entre los derechos reconocidos de los capítulos uno a siete del estado de ingresos y las obligaciones reconocidas de los capítulos uno al siete del estado de gastos, una vez deducida, tanto en ingresos como en gastos, la cuantía correspondiente a los compromisos institucionales. Así se consigue expresar su capacidad de financiación si es positiva y su necesidad de financiación en caso de ser negativa.

En 2018 los **ingresos propios no financieros** han ascendido a 851.852 miles de euros, el 3,3% del PIB gipuzcoano estimado.

A lo largo del periodo 2015-2018 han aumentado un 19,6%: de 712 millones de euros en el primer año a 852 millones. Esta evolución se debe al crecimiento registrado en todos los años del periodo:

- En 2016 aumenta un 3,0%, al incrementar en 21 millones de euros.
- En 2017 aumentan: +5,3%, en 39 millones de euros.
- En el último año aumentan: +10,3%, en 80 millones de euros.

GRÁFICO 8.2. GRAFIKOA  
**Sarrera eta gastu propio ez-finantzarioaren bilakaera**  
Evolución de los ingresos y gastos propios no financieros

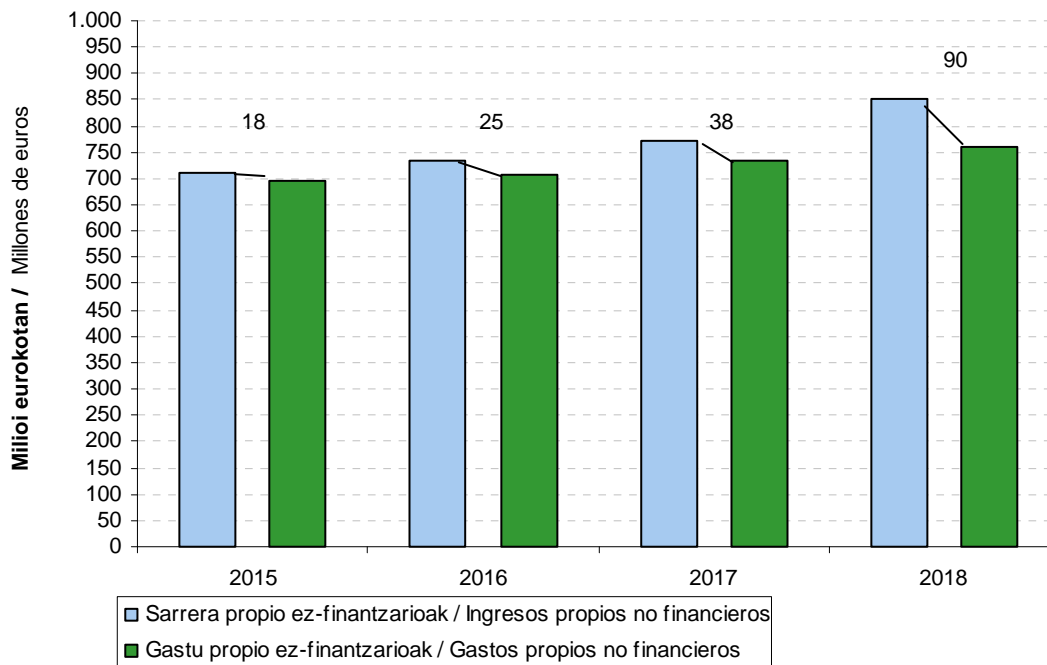

**Gastu propio ez-finantzarioek**, beren aldetik, 762.197 mila euroko zenbatekoa dute azken ekitaldian, Gipuzkoako BPGren %3,0.

Por su parte, los **gastos propios no financieros** han alcanzado los 762.197 miles de euros en el último ejercicio, el 3,0% del PIB del territorio.

Aztertu diren lau urteetan, gastuak igo egin dira, +%9,8 hain zuzen (2015eko 694 milioi eurotik 2018ko 762 milioi eurora pasa da). Gastuen bilakaerari erreparatuta, hazkunde tasak sarrerenak eta gastuenak ezberdinak dira, orokorrean:

En los cuatro años recogidos del periodo, los gastos registran crecimiento, con una tasa del +9,8% (desde 694 millones de euros en 2015 hasta 762 millones en 2018). La evolución de los gastos muestra unas tasas muy diferentes, en general, a las de los ingresos:

- 2016an 14 milioi euro handitu dira (+%2,0).
- 2017an 26 milioi euro handitu dira (+%3,7).
- 2018an 28 milioi euro handitu dira (+%3,8).

- En 2016 aumentan 14 millones de euros (+2,0%).
- En 2017 aumentan 26 millones de euros (+3,7%).
- En 2018 aumentan 28 millones de euros (+3,8%).

2018an sarrerek gastu propio ez-finantzarioen aldean izan duten handiagoko hazkunde hori saldoan islatzen da argi eta garbi, aurtengo superabita aurreko ekitaldikoa baino handiagoa delako: 90 milioi euro 2018an eta 38 milioi euro 2017an.

Este incremento superior de los ingresos en 2018 frente al gasto propio no financiero se refleja claramente en el saldo, ya que el superávit de este ejercicio es superior al del ejercicio anterior: 90 millones de euros frente a los 38 millones de 2017.



Bere bi osagaien portaera dela-eta, bien arteko saldoak (superabit/defizitak) igoera metatu du epealdian:

- 2016an 7 milioi euro igo da saldoa, 18 milioiko superabita izatetik 25 milioiko superabita izatera: (+%41,5).
- Hurrengo urtean, saldoa 13 milioi handitu da, 25 milioiko superabita izatetik 38 milioiko superabita izatera: (+%50,2).
- 2018an, azkenik, saldoa 52 milioi handitu da, 38 milioiko superabita izatetik 90 milioiko superabita izatera: (+%135,8).

Dado el comportamiento de sus dos componentes, el saldo entre ambos (superávit/déficit) presenta un aumento acumulado en el periodo:

- En 2016 el saldo aumenta en 7 millones, de superávit de 18 millones a superávit de 25 millones: +41,5%.
- El siguiente ejercicio, el saldo aumenta en 13 millones, de superávit de 25 millones a superávit de 38 millones: +50,2%.
- Finalmente, en 2018, el saldo aumenta en 52 millones, de superávit de 38 millones a superávit de 90 millones: +135,8%.

GRÁFICO 8.3. GRAFIKOA  
**Sarrera propio ez-finantzarioen erabileraren bilakaera**  
Evolución del destino de los ingresos propios no financieros

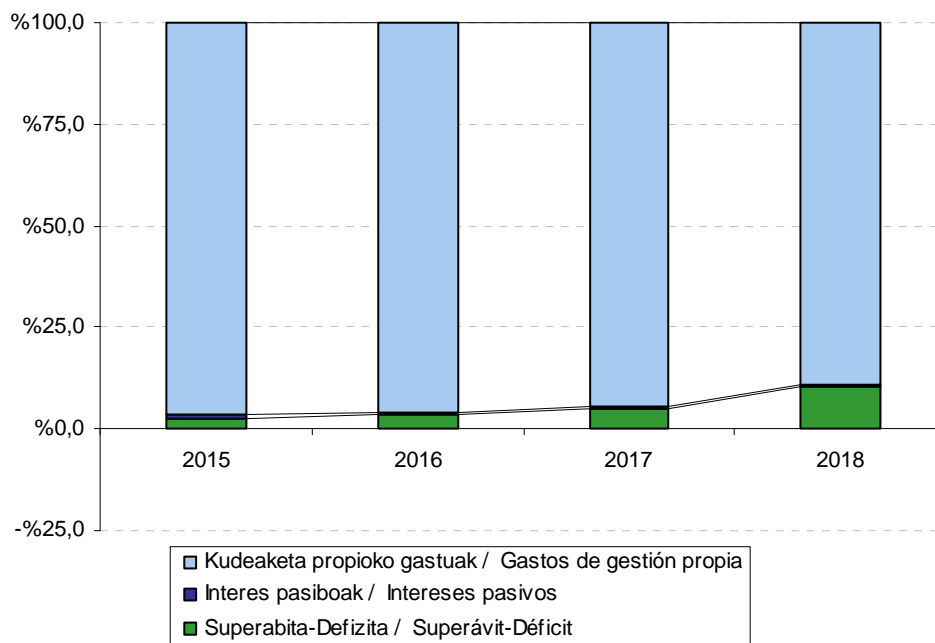

Bilakaera hori 8.3. grafikoan jasotzen da argi eta garbi. Bertan ikus daiteke nola erabili edo banatu diren sarrera propio ez-finantzarioak hiru elementuen artean. Hona hemen zeintzuk diren:

- Zorraren interes pasiboei aurre egiteko erabilitako gastu propio ez-finantzarioak.
- Gainerako gastuak, kudeaketa propioko gastuak deiturikoen parte direnak.

Esta evolución aparece claramente recogida en el gráfico 8.3., en el que se muestra el destino o reparto de los ingresos propios no financieros entre los tres elementos:

- La parte de los gastos propios no financieros destinada a hacer frente a los intereses pasivos de la deuda.
- El resto de los gastos que forman los denominados gastos de gestión propia.



- Aldea edo saldoa, ekitaldiko superabit/defizitari dagokiona.

Aztertutako lau urteetan hauxe ikusten da:

- Kudeaketa propioko gastuak %10,5 igo dira epealdian. Horrela, urte oro sarrera propioen %89,1etik gora dira ekitaldi guztietan.
- Interesen gastuak %58,2 jaisten dira, 2015. urtean sarreraren %1,0 izatetik %0,3 izatera pasatu direlako 2018an.
- Superabita eman da 2015eko ekitaldian (18 milioi euro eta sarreraren %2,5). 2016ko ekitaldian 25 milioi euroko superabita eman da (sarrera propio ez-finantzarioen +%3,5) eta 2017ko ekitaldian 38 milioi euroko superabita (sarreraren +%4,9). 2018ko ekitaldian superabita eman da, 90 milioi euro (sarreraren +%10,5).

Magnitude horiek beste modu batera ere aztertu daitezke, hau da, ekitaldi bakoitzean Gipuzkoak izan duen BPGrekin erlazionatuz, eta haien bilakaera lurraldeko ekonomiaren portaerarekin alderatuz. Txosten honetan, BPGri buruzko zifrak aurreikuspen bat dira 2017ko ekitaldiari dagokionez eta aurrerapen bat 2018rako.

**BPGren portzentajeari** erreparatuta, honako hau antzematen da epealdian:

- Sarrera ez-finantzarioak ez dira aldatzen, eta BPGren %3,1ean kokatzen dira ekitaldiko bi lehen urtetan, %3,2a 2017an eta %3,3a 2018an.
- Kudeaketa propioko gastu ez-finantzarioak ere ez du aldaketa handirik epealdian: %3,0tik %3,1era bitartean ibili da.
- Interes pasiboek behera egiten dute 2015eko %0,03tik 2018ko %0,01era. 2016an eta 2017an %0,02 eta %0,01 portzentajea erakusten dute interes pasiboek.
- Superabita, horren ondorioz, +%0,4koa da 2018an. 2015ean eta 2016an %0,1eko superabita daukagu. Eta 2017an %0,2ko superabita.

- La diferencia o saldo que corresponde al superávit/déficit del ejercicio.

En los cuatro años recogidos se produce:

- Un aumento de los gastos de gestión propia (+10,5%) que representa más del 89,1% de los ingresos propios en todos los ejercicios.
- Una disminución del gasto en intereses del 58,2%: del 1,0% de los ingresos en 2015 al 0,3% en 2018.
- Se ha producido superávit en el ejercicio 2015 (18 millones de euros y el 2,5% de los ingresos). En el ejercicio 2016 se produce un superávit de 25 millones de euros (+3,5% de los ingresos propios no financieros) y en 2017 un superávit de 38 millones de euros (+4,9% de los ingresos). En 2018 se produce superávit, 90 millones de euros (+10,5% de los ingresos).

Otra forma de analizar estas magnitudes es relacionándolas con el PIB guipuzcoano para cada ejercicio, comparando así su evolución con respecto al comportamiento de la economía del territorio. En este informe, las cifras relativas al PIB corresponden a una previsión para el 2017 y a un avance para el 2018.

En términos de **porcentaje del PIB** se aprecia que a lo largo del periodo:

- Los ingresos no financieros no varían en el periodo y representan el 3,1% del PIB en los dos primeros ejercicios, el 3,2% en 2017 y el 3,3% en 2018.
- El gasto no financiero de gestión propia tampoco experimenta grandes cambios: se mantiene entre un 3,0% y un 3,1% en el periodo.
- Los intereses pasivos disminuyen desde el 0,03% de 2015 al 0,01% de 2018. En los ejercicios 2016 y 2017 este porcentaje es del 0,02% y 0,01% respectivamente.
- El superávit, en consecuencia, es del +0,4% en 2018. En 2015 y 2016 tenemos un superávit del 0,1%. En 2017 tenemos un superávit del 0,2%.

Kontuan eduki behar den beste magnitude bat **“superabit/defizit primarioa”** da, alegia, sarrera propio ez-finantzarioen eta kudeaketa propioko gastuen arteko diferentzia. Hau da, aurreko superabit/defizit bera da, baina interes pasiboek aurre egiteko gastuak kontuan hartu gabe. Horren ondorioz, ekitaldi guztietan bere zenbatekoa aurreko saldoa baino handiagoa da.

Epealdi osoa hartuta, baina, igoera lehen aipatu dugun superabit/defizitarena baino handiagoa izan da, interes pasiboek eraginez (2016. , 2017. eta 2018. urteetan jaisten dira) eta:

- Sarrera propio ez-finantzarioen %3,5 izatetik 2015. urtean, +%10,9 izatera pasatu da 2018an.
- BPGarekiko: %0,1en inguruan dabil (2015 eta 2016, %0,1, 2017an %0,2, eta 2018an %0,4 izan da).

8.4. eta 8.5. grafikoetan bi superabit/defizit mota horien eta Gipuzkoako BPGren arteko erlazioa jaso dugu 2015-2018 epealdiari dagokionez.

8.4. grafikoan ikus daitekeenez, 2015eko superabit/defizitak BPGren %0,1eko tasa lortzen dute (tasa positiboa baina oso txikia). 2016an tasa berdina du (%0,1). 2017an hobera egiten du eta %0,2ko tasa lortzen da. 2018an berriro hobetzen du eta %0,4ko tasa lortzen da.

Otra magnitud que hay que tener en cuenta es el **“superávit/déficit primario”**: la diferencia de los ingresos propios no financieros y los gastos de gestión propia. Es decir, es igual al superávit/déficit anterior sin contar los gastos destinados a los intereses pasivos. Por ello, presenta en todos los ejercicios una cuantía superior al saldo anterior.

En el periodo, no obstante, ha aumentado en mayor proporción que el superávit/déficit antes comentado debido a la incidencia de los intereses pasivos, que disminuyen en 2016, 2017 y 2018:

- Ha pasado de representar el 3,5% de los ingresos propios no financieros en 2015 al +10,9% en 2018.
- Respecto al PIB: se mantiene entorno al 0,1% ( 0,1% en 2015 y 2016, 0,2% en 2017 y 0,4% en 2018).

La relación entre los dos tipos de superávits/déficits y el PIB guipuzcoano viene recogida en los gráficos 8.4 y 8.5. para el periodo 2015-2018.

El superávit/déficit (gráfico 8.4.) en 2015 obtuvo tasa positiva pero muy baja (0,1% del PIB). Tiene la misma tasa en 2016 (0,1%). En 2017, mejora y pasa a una tasa del 0,2%. En 2018, vuelve a mejorar y pasa a una tasa del 0,4%.

GRÁFICO 8.4. GRAFIKOA  
**Sarrera eta gastu propio ez-finantzarioak eta superabit/defizita BPGrekiko erlazioan**  
Ingresos y gastos propios no financieros y superávit/déficit en relación al PIB



GRÁFICO 8.5. GRAFIKOA

**Sarrera propio ez-finantzarioak, kudeaketa propioko gastuak eta superabit/defizit primarioa BPGrekiko erlazioan**  
Ingresos propios no financieros, gastos de gestión propia y superávit/déficit primario en relación al PIB

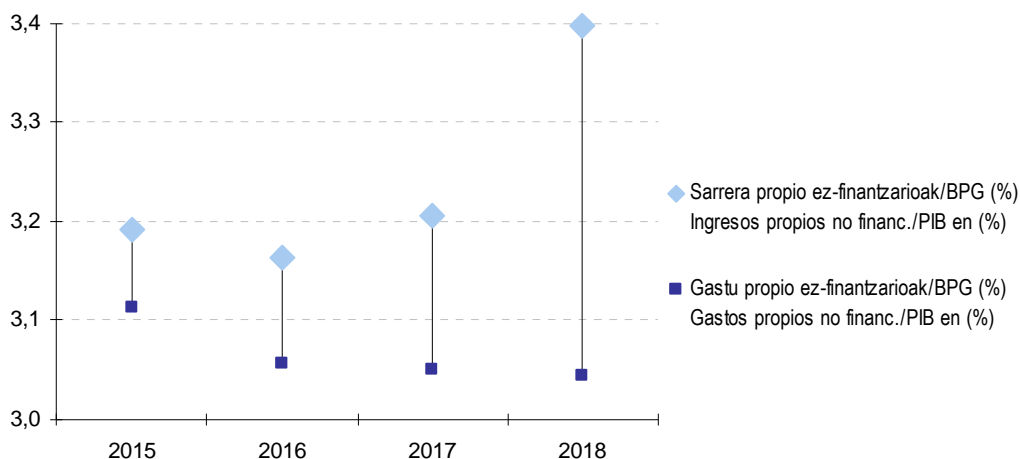
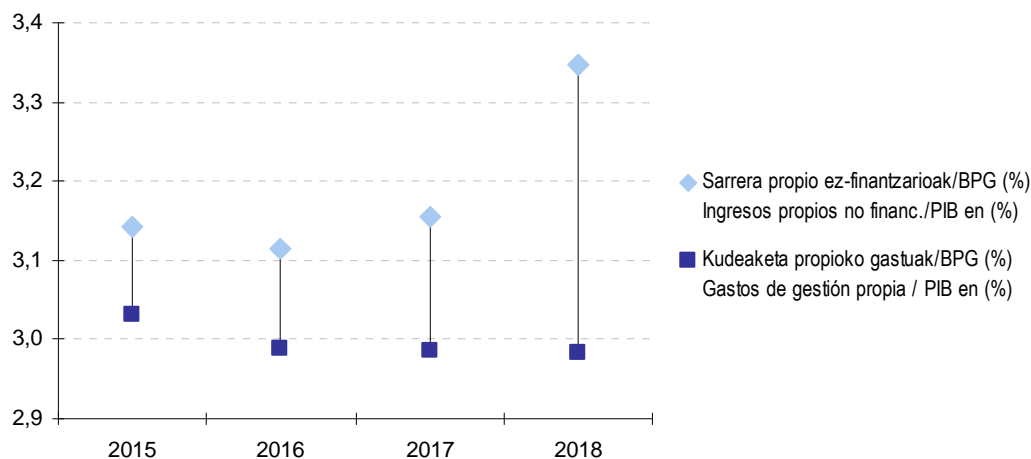

Bi grafikoetan argi ikus daitekeenez, 2015ean sarrerak handitzen dira eta gastuak murriztu, beraz aurreko urteko defizita superabit bihurtzen da. 2016an sarrerak gastuak baino gehiago handitzen dira, beraz aurreko urteko superabita handitu egiten da (BPGarekiko portzentajea mantentzen da). 2017an sarrerak gastuak baino gehiago handitzen dira, beraz aurreko urteko superabita handitu egiten da (BPGarekiko portzentajea baita ere handitzen da). 2018an sarrerak gastuak baino gehiago handitzen dira, beraz aurreko urteko superabita handitu egiten da (BPGarekiko portzentajea baita ere handitzen da).

Badago hirugarren saldo bat, “**kutxako superabit/defizit ez-finantzarioa**” deiturikoa, ondoko hauen arteko aldea jasotzen duena:

- Sarreren 1etik 7ra arteko kapituluetan egindako kobrantzak.
- Gastuen 1etik 7ra arteko kapituluetan egindako ordainketak.

Hau da, saldoa kalkulatzen da diruzaintzako fluxuen ikuspegitik. Horretarako, ekitaldian egindako kobrantzak eta ordainketak baino ez dira kontuan hartzen, eskubidea edota obligazioa noiz sortu den alde batera utziz.

2018an kutxako superabit/defizit ez-finantzarioa positiboa izan da, hots, urte horretan 130 milioi euroko superabita izan da. Zenbateko horrek bi kopuru hartzen ditu: 90 milioi euroko superabit batetik eta eragiketa ez-finantzarioen

Como se puede apreciar claramente en ambos gráficos, en 2015 aumentan los ingresos y disminuyen los gastos, por lo que el déficit del año anterior se convierte en superávit. En 2016 aumentan los ingresos en mayor proporción que los gastos, por lo que el superávit del año anterior se ve incrementado pero se mantiene su porcentaje respecto al PIB. En 2017 aumentan los ingresos en mayor proporción que los gastos, por lo que el superávit del año anterior se ve incrementado, al igual que incrementa su porcentaje respecto al PIB. En 2018 aumentan los ingresos en mayor proporción que los gastos, por lo que el superávit del año anterior se ve incrementado, al igual que incrementa su porcentaje respecto al PIB.

Existe un tercer saldo denominado “**superávit/déficit de caja no financiero**” que recoge la diferencia entre:

- Los cobros realizados correspondientes a los capítulos uno al siete de ingresos.
- Los pagos realizados relativos a los capítulos uno al siete del estado de gastos.

Es decir, se calcula el saldo desde el punto de vista de los flujos de tesorería. Para ello, se tienen en cuenta únicamente los cobros y pagos realizados durante el ejercicio, independientemente del momento en que se generó el derecho y/o la obligación.

En 2018 el superávit/déficit de caja no financiero es positivo, es decir, hay un superávit de caja no financiero de 130 millones de euros. Esta cuantía está formada por los 90 millones de superávit y por una cuantía positiva de 41 millones de euros del

desplazamendu positibo garbia bestetik, hau da, 41 milioi euro. Kontzeptu honek uanean uneko finantzazio ahalmen edo beharra jartzen du agerian.

desplazamiento neto de operaciones no financieras. Este concepto pone de manifiesto la capacidad o necesidad de financiación coyuntural.

GRÁFICO 8.6. GRAFIKOA  
**Kutxako saldo ez-finantzarioaren bilakaera**  
Evolución del saldo de caja no financiero

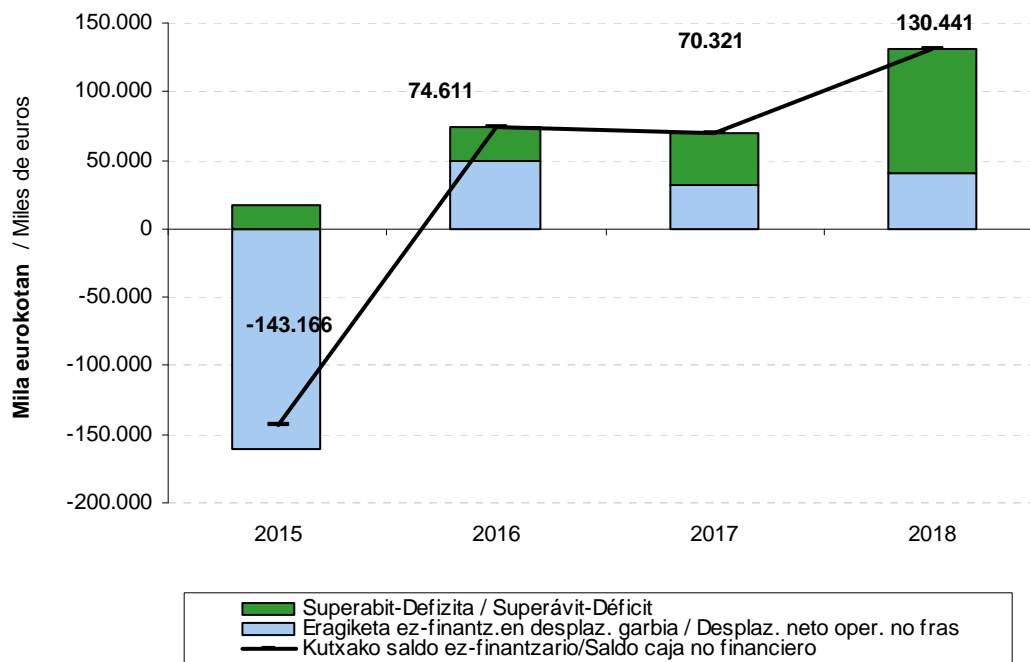

8.6. grafikoan “superabit/defizitaren” eta “kutxako superabit/defizit ez-finantzarioaren” bilakaera ikus daiteke 2015-2018 epealdiari dagokionez. Honako hau nabarmendu daiteke urte horietan:

- 2015ean desplazamendu garbien ekarpena negatiboa da, baino aurrekontuko superabita desplazamendu negatiboa baino askoz txikiagoa da.
- 2016an desplazamendu garbien ekarpena positiboa da, eta aurrekontuko superabita eman da.
- 2017an desplazamendu garbien ekarpena positiboa da, eta aurrekontuko superabita eman da.
- 2018an desplazamendu garbien ekarpena positiboa da, eta aurrekontuko superabita eman da.

En el gráfico 8.6. se recoge la evolución tanto del “superávit/déficit” como del “superávit/déficit de caja no financiero” referido al periodo 2015-2018. En estos años cabe destacar:

- En 2015, la aportación del desplazamiento neto es negativo, pero el superávit presupuestario es muy inferior al desplazamiento neto negativo.
- En 2016, la aportación del desplazamiento neto es positivo, y se da superávit presupuestario.
- En 2017, la aportación del desplazamiento neto es positivo, y se da superávit presupuestario.
- En 2018, la aportación del desplazamiento neto es positivo, y se da superávit presupuestario.



### 8.1.2. EMAITZA FINANZARIOA ETA ZORRA

Gipuzkoako Foru Aldundiak tresna finantzario desberdinak erabiltzen ditu eskura dauzkan diru baliabideak denboran zehar ahal den ondoen aplikatzeko:

- Kutzako defizit ez-finantzarioa dagoen ekitaldian pasibo finantzarioak gehitu egiten dira edota aktibo finantzarioak murrizten.
- Kutzako superabit ez-finantzarioa sortzen denean, pasibo finantzarioak murrizten dira edota aktibo finantzarioak gehitzen.
- Normalean mugimendu finantzario desberdinen arteko konbinazioa gertatzen da:
  - Defizitaren kasuan, Foru Aldundiaren Egoera Finantzario Garbia murriztea dakarte (aktibo finantzarioak ken pasibo finantzarioak).
  - Superabitaren kasuan, berriz, Egoera Finantzario Garbia gehitzen dute.

2018. urtean GFAREN Egoera Finantzario Garbia 106 milioi eurotan hobetu da, hain zuzen ere, kutxako superabita ez-finantzarioak ekitaldian lortu duen zenbatekoan. Emaita hori hainbat mugimendu finantzarioen ondorioz gertatu da, eta batik bat ondoko hauek direla eta:

- Aktibo finantzarioan: jaisten dira aurrekontuz kanpoko bestelako aktiboak eta partaidetzak eta emandako maileguak, erabilgarriak izan duen igoyeraren kopuru berdinean. Batera hartuta, igoera 0,4 milioi eurokoa da.
- Pasibo finantzarioan: jesapenak eta jasotako maileguak eta aurrekontuz kanpoko bestelako pasiboak jaisten dira. Guztira, 130 milioi euro jaitsi dira. Jaitsiera hau aurreko ekitaldiko 62 milioiko jaitsiera baino handiagoa delarik.

### 8.1.2. RESULTADO FINANCIERO Y DEUDA

La Diputación Foral de Gipuzkoa utiliza diferentes instrumentos financieros para optimizar la asignación intertemporal de recursos:

- En el ejercicio en el que se produce un déficit de caja no financiero aumentan los pasivos financieros y/o disminuyen los activos financieros.
- Cuando se genera un superávit de caja no financiero disminuyen los pasivos financieros y/o aumentan los activos financieros.
- Más frecuentemente se produce una combinación de diferentes movimientos financieros que:
  - En el caso del déficit dan lugar a una disminución de la Posición Financiera Neta de la Diputación Foral (activos financieros menos pasivos financieros).
  - En el caso del superávit, a un aumento de su Posición Financiera Neta.

En 2018 se produce una mejora de la Posición Financiera Neta de la DFG por importe de 106 millones de euros, es decir, por la cuantía correspondiente al superávit de caja no financiero alcanzado en el ejercicio. Este resultado final se obtiene a partir de diversos movimientos financieros, cuyos principales componentes han sido:

- En el activo financiero: disminuyen los otros activos no presupuestarios y las participaciones y préstamos concedidos, en igual medida que el aumento del disponible. En conjunto aumentan en 0,4 millones de euros.
- En el pasivo financiero: disminuyen los empréstitos y préstamos recibidos y los otros pasivos no presupuestarios. En conjunto disminuyen en 130 millones de euros, importe superior a la disminución de 62 millones del ejercicio anterior.

GRÁFICO 8.7. GRAFIKOA  
**Gipuzkoako Foru Aldundiaren Egoera Finantzario Garbiaren bilakaera**  
Evolución de la Posición Financiera Neta de la Diputación Foral de Gipuzkoa



GRÁFICO 8.8. GRAFIKOA  
**Gipuzkoako Foru Aldundiaren Egoera Finantzario Garbiaren bi osagaien bilakaera**  
Evolución de los dos componentes de la Posición Financiera Neta de la Diputación Foral de Gipuzkoa



Egoera finantzario garbiak 2015-2018 epealdian izan duen bilakaera aztertzen badugu, honako hau ikus daiteke:

- Pasibo finantzarioek behera egin dute epealdian, batez ere “Jesapenak eta jasotako maileguak ” apartatuan. 2015ean igoera eman da (35 milioi eurokoa). 2016an jaitsiera eman da, 78 milioi euro eta 2017an 62 milioi eurotan jaisten da. 2018an beste jaitsiera bat eman da, 130 milioi euro.
- Aktibo finantzarioek behera egin dute epealdian, pasiboak baino kopuru txikiagoan. 2017an eta 2018an gora egin dute (+9 milioi eta +0,4 milioi). 2015ean (-108 milioi) eta 2016an (-4 milioi) behera egin dute.
- Bien arteko eragina: 2013z geroztik, egoera finantzario garbia hobetuz eta okertuz joan da urtetik urtera, eta 2016an 75 milioi euroko igoera izan du. Igoera 2017an finkatzen da, 70 milioi euroko superabit bat izanik, eta 2018an 130 milioi superabita izan da. 2015ean 143 milioi euroko jaitsiera izan du.

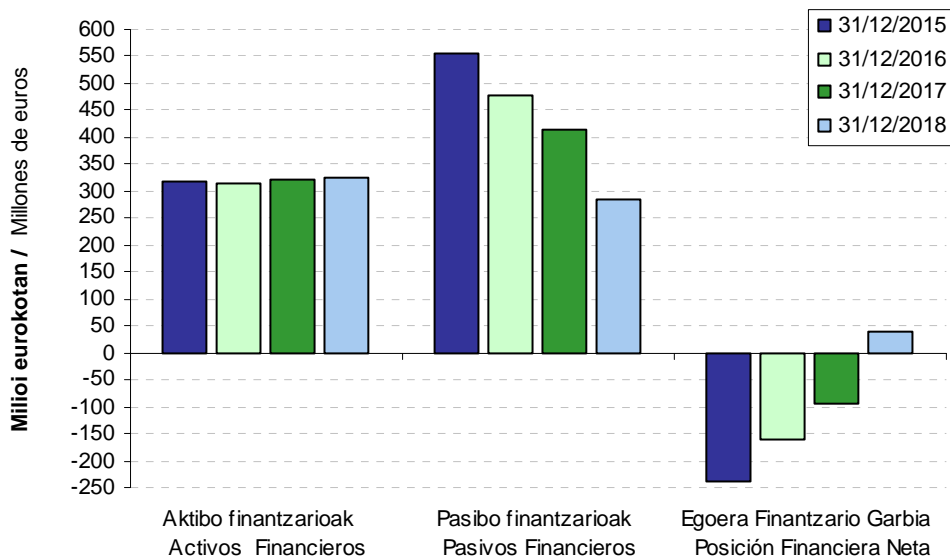
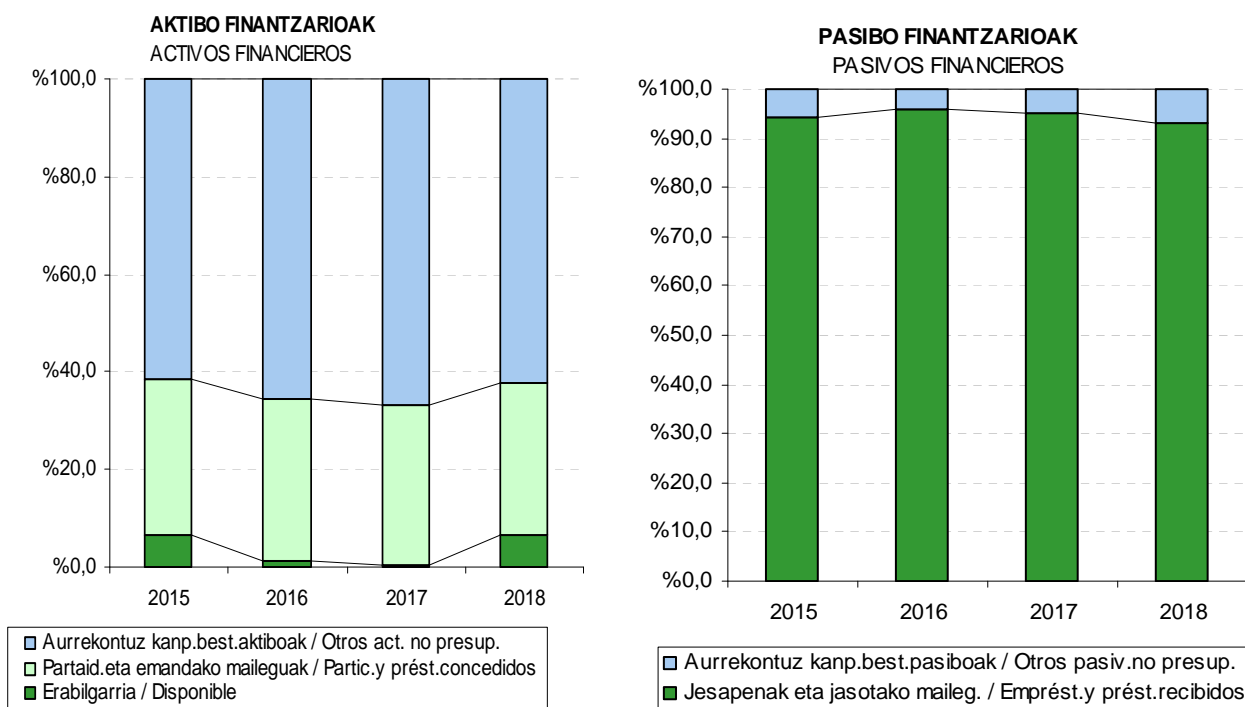
Egoera finantzario garbiaren analisia egitean interesgarria izaten da osagai bakoitza bere urteko bariazioaren arabera aztertzea, hau da, ekitaldiaren hasieratik amaiera bitartean zein diferentzia dagoen ikustea. Era horretan aztertu daiteke zein saldo sortu diren ekitaldi bakoitzean eta nola sortu diren. Kontuan eduki behar da, baita ere, urte bakoitzeko egoera finantzario garbiaren bariazioa ekitaldiko kutzako superabit/defizit ez-finantzarioarekin bat datorrela.

Analisi horrek erakusten du epealdiko egoera finantzario garbiak gorabeherak dituela: 2015ean negatiboa da. 2016an berriro positiboa bihurtzen da, eta 2017an eta 2018an positiboa mantentzen da. 2015ean 143 milioi jaisten da, -237 milioira iritsiz negozio zifra. 2016an 75 milioi igotzen da, -163 milioira iritsiz. 2017an 70 milioi igotzen da, -92 milioira iritsiz. 2018an 130 milioi igotzen da, +38 milioira iritsiz.

Si analizamos la evolución de la posición financiera neta en el periodo 2015-2018, podemos observar:

- Una disminución en el periodo de los pasivos financieros, sobre todo el apartado de “Empréstitos y Préstamos recibidos”. Comenzamos el periodo con una subida de 35 millones de euros (año 2015). En 2016 disminuye en 78 millones de euros y en 2017 disminuye en 62 millones. Se produce otra disminución en 2018, con un total de 130 millones de euros.
- Los activos financieros disminuyen en el período menos que los pasivos, con aumentos en 2017 (+9 millones) y 2018 (+0,4 millones), y descenso en 2015 (-108 millones) y 2016 (-4 millones).
- El efecto conjunto: a partir de 2013 la posición financiera neta ha ido mejorando y empeorando cada ejercicio hasta tener un aumento de 75 millones en el ejercicio 2016, que se consolida en 2017 con un aumento de 70 millones y en 2018 (+130 millones). En 2015 se da disminución de 143 millones de euros.

Dentro del análisis de la posición financiera neta resulta interesante estudiar cada componente en base a su variación anual, es decir, la diferencia entre su situación al inicio del ejercicio y al final del mismo. Así se analiza qué saldos y cómo se han generado en cada ejercicio. También ha de tenerse en cuenta que la variación de la posición financiera neta de cada año coincide con el superávit/déficit de caja no financiero del ejercicio.

Con este análisis se aprecia que la posición financiera neta del periodo tiene altibajos: es negativa en 2015. En 2016 vuelve a la senda positiva, que se mantiene en 2017 y 2018. En 2015 disminuye en 143 millones, para alcanzar una cifra negativa de 237 millones. En 2016 aumenta en 75 millones para alcanzar una cifra negativa de 163 millones. En 2017 aumenta en 70 millones para alcanzar una cifra negativa de 92 millones. En 2018 aumenta en 130 millones para alcanzar una cifra positiva de 38 millones.

Urtez urteko bariazioek portaera desberdina dute aztertu den epealdian (8.9 grafikoa):

- Pasibo finantzarioek, gehienbat “Jesapenak eta jasotako maileguak ” 2015. urtean 35 milioiko igoera izan dute. 2016an behera egiten dute, 78 milioietan, eta 2017an ere 62 milioi euro jaisten dira. 2018an 130 milioi euro jaisten dira.
- Aktibo finantzarioak epealdiko mailarik baxuena lortzen dute 2016an. 2015ean jaitsiera ematen da eta 2017an eta 2018an igoera ematen da.
- Horren ondorioz, egoera finantzario garbiaren gorabeherak ditu epealdian: 2015ean jaitsiera handiena jasan du, 143 milioi. 2016an 75 milioi igotzen da. 2017an 70 milioi euro igotzen da. 2018an 130 milioi euro igotzen da (epealdiko igoera handiena).

Las variaciones anuales producidas en el periodo (gráfico 8.9.) presentan distinto comportamiento:

- Los pasivos financieros, en su mayoría “Empréstitos y Préstamos recibidos” en el ejercicio 2015 experimentan un aumento de 35 millones de euros. En 2016 disminuyen en 78 millones de euros, para volver a disminuir en el ejercicio 2017 en 62 millones de euros. En 2018 disminuyen en 130 millones de euros
- Los activos financieros: alcanzan el mínimo del periodo en 2016. Descienden en 2015, y aumentan en 2017 y 2018.
- En consecuencia, la posición financiera neta presenta altibajos en el período: en 2015 tiene lugar el mayor descenso, 143 millones de euros. En 2016 aumenta 75 millones de euros. En 2017 aumenta 70 millones de euros. En 2018 aumenta 130 millones de euros (mayor aumento del período).

GRÁFICO 8.9. GRAFIKOA

**GFaren Egoera Finantzario Garbiaren eta bere osagaien bariazioaren bilakaera**

Evolución de la variación de la Posición Financiera Neta de la DFG y de sus componentes

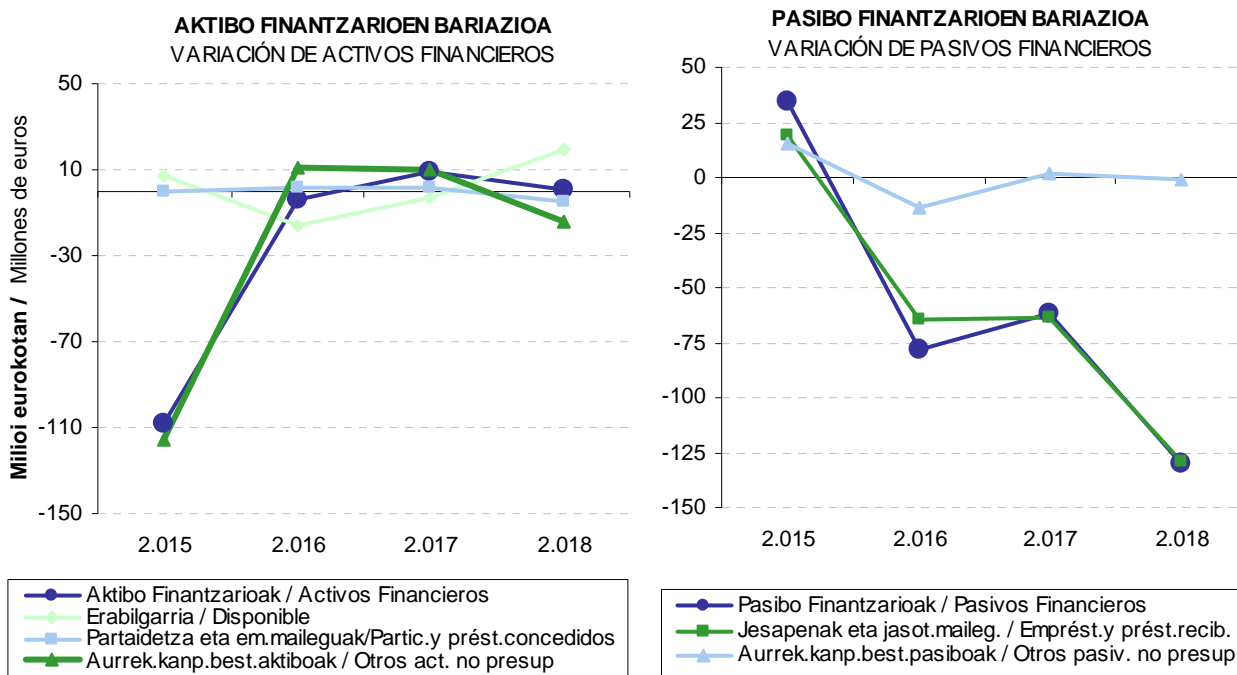



EGOERA FINANTZARIO GARBIAREN BARIAZIOA  
VARIACIÓN DE LA POSICIÓN FINANCIERA NETA

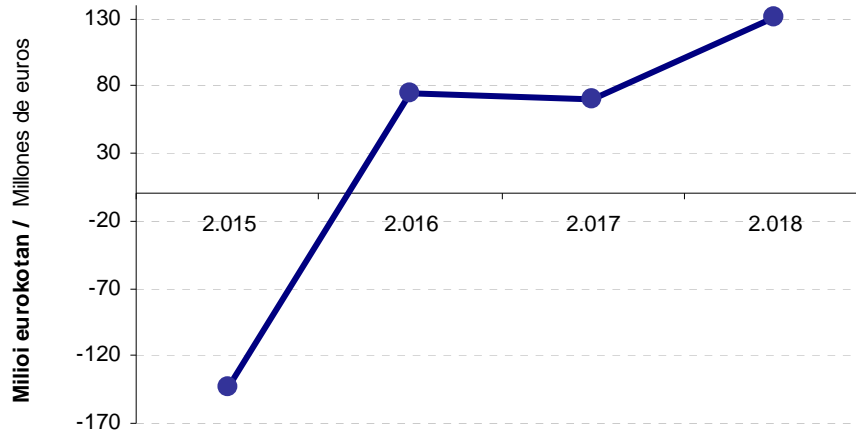

### 8.1.3. SARRERA ETA GASTU PROPIO EZ-FINANZARIOEN EGITURA

Aurrekontu propio ez-finanzarioaren egitura aztertzean bi eragiketa mota bereizten ditugu, bai sarreretan eta bai gastuetan:

- Eragiketa arruntak.
- Kapital eragiketak.

Era berean, sarrera arrunt propioen barruan honako hauek bereizten dira:

- Jasotako transferentzia arruntak (4. kapitulua).
- Ondare sarrerak (5. kapitulua).
- Zerga sarrerak (1etik 3ra arteko kapituluak), eta hauen barruan:
  - Zerga itundu propioak, hau da, zerga itunduak ken erakundeekiko konpromisoen zenbatekoa.
  - Gainerako zerga sarrerak.

Gastu arrunt propioen artean ondoko hauek ditugu:

- Finantza gastuak (3. kapitulua).
- Kudeaketa gastuak, honela osatuak:
  - Langileria gastuak (1. kapitulua).
  - Ondasun arrunten eta zerbitzuen erosketa (2. kapitulua).
  - Transferentzia arrunt propioak, hau da, transferentzia arruntak (4. kapitulua) ken erakundeekiko konpromisoen zenbatekoa.

Epealdiko sarrera arrunt propioak honela banatu dira:

- Portzentajerik handiena zerga itundu propioek metatu dute: %91,5 eta %92,3 bitartean.
- Transferentzia arruntak %5,5 eta %6,1 inguru dira.
- Itundu gabeko beste zergak sarreraren %2,1 eta %2,5 bitartean dabilta.
- Ondare sarrerak dira garrantzi gutxien dutenak: %0,02 eta %0,04 bitartean.

2015 eta 2018 bitartean sarrera arrunt propioak %20,2 handitu dira. Hazkunderik handiena 2018. urtean (+%10,0) ageri da, bere atzean 2017ko hazkundera dator, +%5,9ko tasarekin. 2018ko sarrera horien osagai guztiak igo egin dira, baina ingoera portzentajeak oso ezberdinak dira:

### 8.1.3. ESTRUCTURA DE LOS INGRESOS Y GASTOS PROPIOS NO FINANCIEROS

Al analizar la estructura del presupuesto propio no financiero distinguimos, tanto para ingresos como para gastos, entre:

- Las operaciones corrientes.
- Las operaciones de capital.

Dentro de los ingresos corrientes propios diferenciamos entre:

- Transferencias corrientes recibidas (capítulo 4).
- Ingresos patrimoniales (capítulo 5).
- Ingresos tributarios (capítulos 1 a 3) y dentro de estos:
  - Los tributos concertados propios: los tributos concertados menos el importe de los compromisos institucionales.
  - El resto de ingresos tributarios.

Los gastos corrientes propios se dividen entre:

- Los gastos financieros (capítulo 3).
- Los gastos de gestión, formados por:
  - Gastos de personal (capítulo 1).
  - Compra de bienes corrientes y servicios (capítulo 2).
  - Transferencias corrientes propias: transferencias corrientes (capítulo 4) menos la cuantía de compromisos institucionales.

Los ingresos corrientes propios del periodo se distribuyen de la siguiente forma:

- Los tributos concertados propios son el concepto con mayor concentración: entre el 91,5% y el 92,3%.
- Las transferencias corrientes suponen entre el 5,5% y el 6,1%.
- Los otros tributos no concertados varían entre el 2,1% y el 2,5% de los ingresos.
- Los ingresos patrimoniales son el concepto con menor representatividad: entre el 0,02% y el 0,04%.

Entre 2015 y 2018 los ingresos corrientes propios han aumentado un 20,2%. El mayor incremento corresponde a 2018 (+10,0%) siguiéndole de cerca 2017 con +5,9%. Todos los conceptos que forman estos ingresos de 2018, muestran aumento, pero con porcentajes muy diferentes:

- Zerga itundu propioak %9,9 igo dira
- Itundu gabeko beste zergak %24,6 igo dira.
- Transferentzia arruntak %5,4 igo dira eta ondare sarrerak %7,5.
- Los tributos concertados propios crecen el 9,9%.
- Los otros tributos no concertados aumentan el 24,6%.
- Las transferencias corrientes aumentan el 5,4% y los ingresos patrimoniales crecen el 7,5%.

GRÁFICO 8.10. GRAFIKOA  
**Sarrera eta gastu arrunt propioen egitura**  
Estructura de los ingresos y gastos corrientes propios

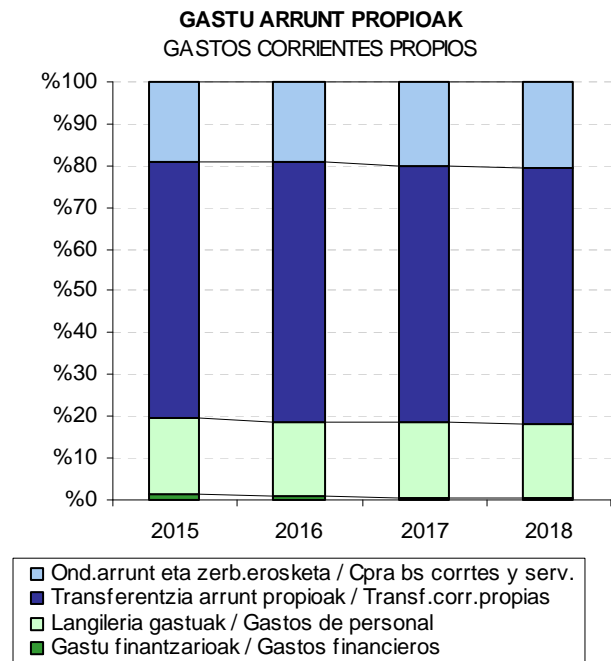
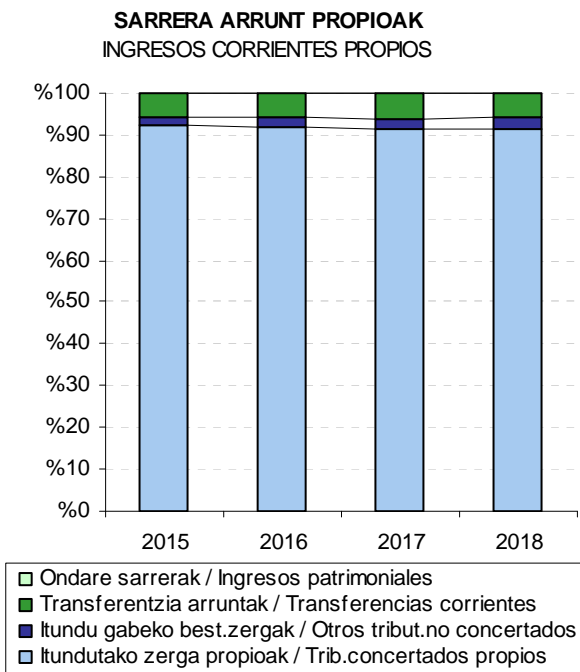

**Gastu arrunt propioetan, ordea, kontzeptu bakoitzaren partaidetza banatuago dago:**

- Gastu finantzarioek garrantzia gutxitzen dute epealdian, eta 2015. urtean gastuen %1,2 izatetik %0,5 izatera pasatu dira 2018an.
- Transferentzia arrunt propioak epealdiko gastu arrunt propioen erdia baino gehiago dira: %61,2 eta %62,4 bitartean.
- Langileria gastuek %17,7 eta %18,3 bitartean metatzen dute.
- Ondasun arrunten eta zerbitzuen erosketak 2015eko %19,0tik 2018ko %20,4ra bitartean mugitzen dira.

En los **gastos corrientes propios**, en cambio, la participación de cada concepto se encuentra más repartida:

- Los gastos financieros disminuyen su importancia en el periodo: del 1,2% de los gastos en 2015 al 0,5% en 2018.
- Las transferencias corrientes propias suponen más de la mitad de los gastos corrientes propios en el periodo: entre el 61,2% y el 62,4%.
- Los gastos de personal concentran entre el 17,7% y el 18,3%.
- Las compras de bienes corrientes y de servicios varían entre el 19,0% de 2015 y el 20,4% de 2018.

Aztertutako lau urteetan gastuek %9,2ko igoera metatua dute:

- 2016an hazkundera dute (+%3,4), eta tasa positibo handiena transferentzia arrunt propioen kapituluak izan du (+%4,8).
- 2017an hazkundera dute (+%2,3 eta tasa positibo handiena ondasun arrunten eta zerbitzuen erosketak kapituluak izan du (+%8,3).
- 2018an hazkundera dute (+%3,2 eta tasa positibo handiena ondasun arrunten eta zerbitzuen erosketak kapituluak izan du (+%3,8).

Los gastos en los cuatro ejercicios del periodo recogido muestran un aumento acumulado del 9,2%:

- En 2016 aumenta (+3,4%). Las transferencias corrientes propias son el capítulo de mayor aumento (+4,8%).
- En 2017 aumenta (+2,3%). Las compras de bienes corrientes y de servicios son el capítulo de mayor aumento (+8,3%).
- En 2018 aumenta (+3,2%). Las compras de bienes corrientes y de servicios son el capítulo de mayor aumento (+3,8%).

GRÁFICO 8.11. GRAFIKOA  
Sarrera eta gastu arrunt propioen eta aurrezkiaren bilakaera  
Evolución de los ingresos y gastos corrientes propios y del ahorro

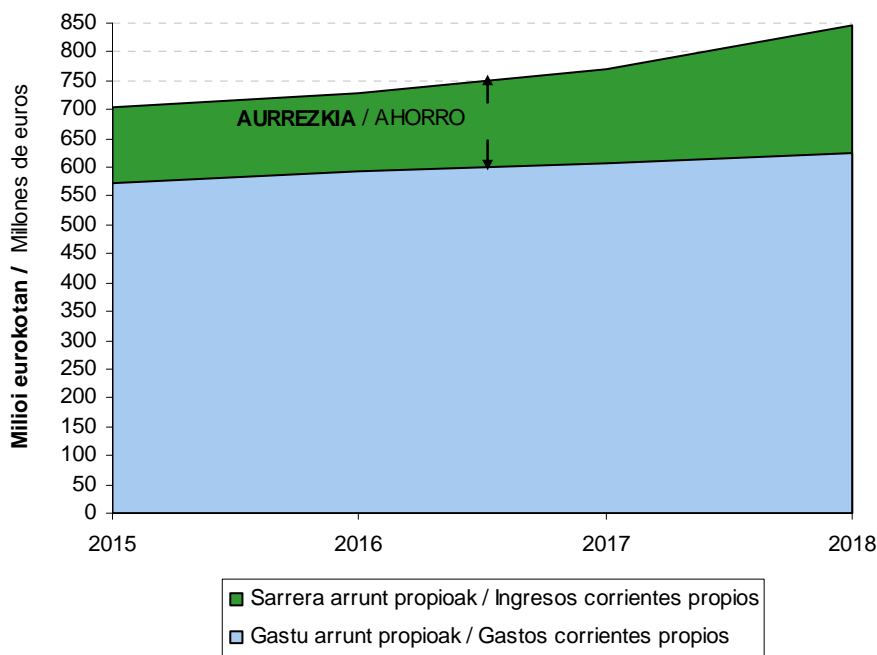

Sarrera arrunt propioei gastuak kentzen bazaizkie ekitaldiko **aurrezkia** lortzen da. 8.11 grafikoan ikus daitekeenez, aurrezkiak gorako joera izan du epealdian, 2015. urtean minimora iristen da eta 2018. urtean kopururik handiena lortzen da:

- Kopururik txikiena 2015. urtean lortu du: 131 milioi euro.
- 2016. urtean 135 milioira igo da eta 2017. urtean berriro 163 milioira igo da.
- 2018. urtean 221 milioira igo da.

Si a los ingresos corrientes propios se le restan los gastos se obtiene el **ahorro** del ejercicio. Como se puede apreciar en el gráfico 8.11., el ahorro presenta línea ascendente en el periodo, con su mínimo en 2015, y su máximo en 2018:

- En 2015 alcanza el valor mínimo con 131 millones de euros.
- En 2016 sube hasta los 135 millones y en 2017 sube nuevamente hasta los 163 millones.
- En 2018 sube hasta los 221 millones.



Bestalde, aurrezki sarrera arrunt propioekin erlazionatuz gero, agerian jartzen da epealdian (2015-2018) egoera hobetu egin dela. Zehazki esanda, 2015ean %18,7 izatetik %26,1 izateraino igo da azken ekitaldian.

Aurrekontu propio ez-finantzarioaren egituraren beste zatia, **kapital eragiketak** alegia, sarrera eta gastuen 6. eta 7. kapituluek osatzen dute. Analisia egiterakoan, honela taldekatu ditugu:

- Inbertsio garbia, hau da, egindako inbertsioen eta inbertsioak besterentzearen arteko diferentzia.
- Ordaindutako kapital transferentziak.
- Jasotako kapital transferentziak.

**Inbertsio garbia** %13,0 igo da epealdian, eta 2015ean 81 milioi eurokoa izatetik 92 milioi eurokoa izatera pasatu da 2018an. Epealdian beharakada gertatu da 2016an (-%11,3). 2017an %21,2 gora egin du. 2018an %5,1 igotzen da.

**Ordaindutako kapital transferentziak**, beren aldetik, %12,1 igo dira epealdian. Zenbatekoen bariazioak handiak dira: 40 milioi eurotik 2015ean 45 milioi eurora igaro da 2018an. Epealdian beharakada gertatu da 2017an (-%5,4), eta igoerak gertatu dira 2016an (+%6,8) eta 2018an (+%11,0).

Aldundiko inbertsioaren kanpoko finantzazioa, hau da, **jasotako kapital transferentziak**, %28,9 jaitsi dira: 8 milioi eurotik 2015ean 6 milioi eurora pasatu da 2018an. Ekitaldi guztietan, 2018. ekitaldia izan ezik, jaitsiera garrantzitsua gertatu da. Sarrera propio ez-finantzarioen aurrean duen pisua 2015eko %1,1etik 2017ko %0,3ra bitartean dabil.

Aurrekontu propio ez-finantzarioaren emaitza kalkulatzeko, hau da, **ekitaldiko superabit edo defizita** ezagutzeko, bi zatiak elkartu behar ditugu (aurrekontu arrunta eta kapital eragiketak) eta sarrerak eta gastuak modu honetara bereizi:

- Aurrezkiari (aurrekontu arruntaren saldoari) jasotako transferentziak gehituz.
- Inbertsio garbiak eta ordaindutako kapital transferentziak batuz.

Por otro lado, si relacionamos el ahorro con los ingresos corrientes propios, en el periodo 2015-2018 se da una importante mejoría. Concretamente de suponer el 18,7% en 2015, ha aumentado hasta el 26,1% obtenido en 2018.

La otra parte de la estructura del presupuesto propio no financiero, **las operaciones de capital**, está compuesta por los capítulos 6 y 7 de ingresos y gastos. Para realizar el análisis, los agrupamos de la siguiente manera:

- La inversión neta: diferencia entre las inversiones realizadas y la enajenación de inversiones.
- Las transferencias de capital pagadas.
- Las transferencias de capital recibidas.

La **inversión neta** ha aumentado a lo largo del periodo un 13,0%, y de 81 millones de euros en 2015 se ha situado en 92 millones en 2018. En los años recogidos se ha producido descenso en 2016 (-11,3%). En 2017 se produce un aumento del 21,2%. En 2018 aumenta el 5,1%.

Por su parte, las **transferencias de capital pagadas** han aumentado un 12,1% en el periodo. Las variaciones cuantitativas producidas pasan a ser significativas, ya que han pasado de 40 millones de euros en 2015 a 45 millones en 2018. En los años recogidos se ha producido descenso en 2017 (-5,4%), y aumentos en 2016 (+6,8%) y 2018 (+11,0%).

La financiación externa de la inversión foral, las **transferencias de capital recibidas**, han disminuido en un 28,9%: de 8 millones de euros en 2015 a 6 millones en 2018. En todos los ejercicios, excepto el ejercicio 2018, se ha producido una importante disminución. Su peso frente a los ingresos propios no financieros varía entre el 1,1% de 2015, y el 0,3% de 2017.

Para calcular el resultado del presupuesto propio no financiero, es decir, **el superávit o déficit del ejercicio**, hemos de agrupar ambas partes (el presupuesto corriente y las operaciones de capital) diferenciando los ingresos y los gastos de la siguiente manera:

- Agregamos al ahorro (saldo del presupuesto corriente) las transferencias de capital recibidas.
- Sumamos las inversiones netas y las transferencias de capital pagadas.



Bi magnitude horien arteko aldeak ekitaldiko superabit edo defizita ematen digu, 8.12 grafikoan ikus daitekeena.

La diferencia entre ambas magnitudes nos da como resultado el superávit o déficit del ejercicio, recogido en el gráfico 8.12.

GRÁFICO 8.12. GRAFIKOA  
**Aurrekontu propio ez- finantzarioaren emaitzaren bilakaera**  
Evolución del resultado del presupuesto propio no financiero

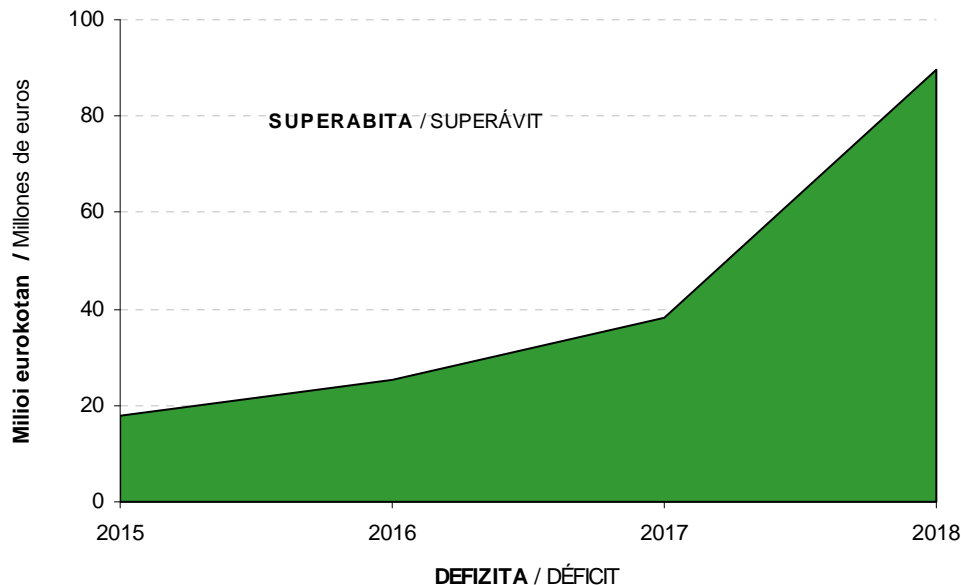

Saldo honek, kapitulu honetako lehen apartatuan jada aztertu denak, superabita erakusten du ekitaldiko urte guztietan:

- Aurrezkia %68,1 igo da, baina jasotako kapital transferentziak %28,9 jaitsi direnez, batera hartuta, %62,6 igo dira.
- Inbertsioak eta ordaindutako kapital transferentziak igo egin dira: +%12,7.

**Aurrekontu propio ez-finantzarioaren egitura** aztertzerakoan interesgarria gertatzen da 8.13 grafikoan ageri diren ondorengo ratioak nabarmentzea:

- Aurrezkia sarrera arrunt propioekin erlazionatzen duena.
- Inbertsio garbia kudeaketa propioko gastu arruntekin erlazionatzen duena.
- Aldundiaren baliabide propioekin finantzatutako inbertsioak jasotzen dituena. Hau da, bi hauek erlazionatzen dituena:

Este saldo, ya analizado en el primer apartado del capítulo, muestra superávit en todos los ejercicios del período.

- El ahorro ha aumentado un 68,1%, tasa corregida por la disminución del 28,9% de las transferencias de capital recibidas. En conjunto han aumentado un 62,6%.
- Las inversiones y las transferencias de capital pagadas han aumentado: +12,7%.

A la hora de analizar la **estructura del presupuesto propio no financiero** resulta interesante resaltar los siguientes ratios recogidos en el gráfico 8.13.:

- El que relaciona el ahorro con los ingresos corrientes propios.
- El que relaciona la inversión neta con los gastos corrientes de gestión propia.
- El que recoge la parte de las inversiones financiada con los recursos propios de la diputación. Es decir, la relación entre:



- Kanpoko finantzaziorik gabeko inbertsioak (inbertsio garbiak – jasotako kapital transferentziak).
- Kudeaketa propioko gastu arruntak.
- Las inversiones sin financiación externa (inversiones netas – transferencias de capital recibidas).
- Los gastos corrientes de gestión propia.

GRÁFICO 8.13. GRAFIKOA  
**Kudeaketa propioko gastuaren egituraren ratio nagusiak**  
Principales ratios de la estructura del gasto propio de gestión

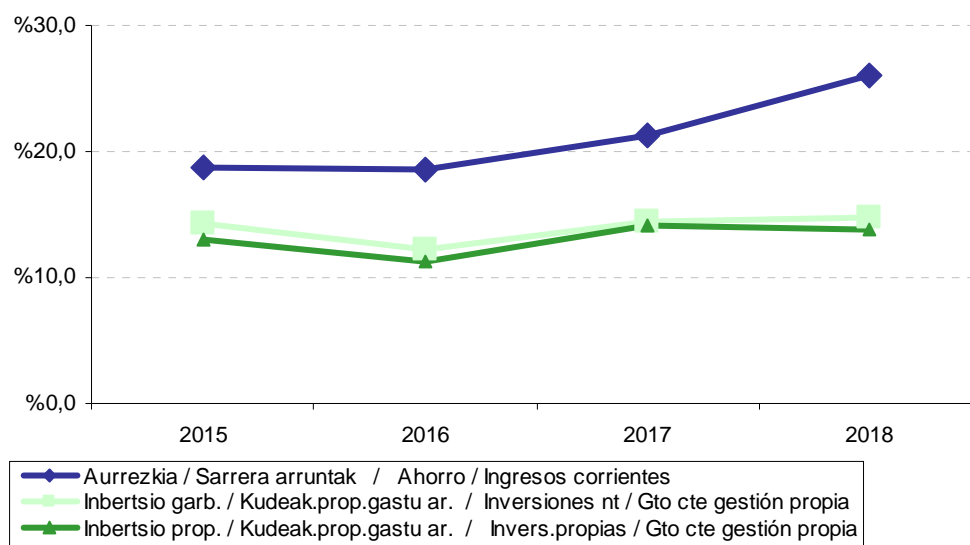

**Aurrezkiak sarrera arrunt propioetan duen partaidetza** aztertzean datu hauek geratzen dira agerian epealdian zehar:

- 0,2 puntu portzentualeko bariazio negatiboa egon da 2016. urtean, 2,7 puntu portzentual positibo 2017. urtean eta 4,9 puntu portzentual positiboa azken urtean: %21,2 2017an eta %26,1 2018an.

Al analizar el **ahorro en términos de participación de ingresos corrientes propios**, ya comentado anteriormente, se aprecia que en el periodo presenta:

- Una variación de 0,2 puntos porcentuales negativos en 2016, 2,7 puntos porcentuales positivos en 2017 y 4,9 puntos porcentuales positivos en el último año: desde el 21,2% de 2017 al 26,1% de 2018.

**Inbertsio garbiak eta kudeaketa propioko gastu arruntak** erlazionatzen dituen **ratioak** baditu aurrekoarekiko aldeak:

- Tarteja jaitsi egiten da: 2,5 puntu portzentualekoa da, 2016ko %12,3tik 2018ko %14,8ra pasatzen delako.
- Joera berdina epealdian: 2016an 2,1 puntu galdu ditu, 2017an 2,2 puntu irabazi eta 2018an 0,3 puntu irabazten ditu.

El **ratio** que relaciona las **inversiones netas** con los **gastos corrientes de gestión propia** presenta diferencias con el anterior:

- Menor amplitud de intervalo: 2,5 puntos porcentuales desde el 12,3% del 2016 al 14,8% de 2018.
- Misma tendencia en el período: disminuye en 2,1 puntos en 2016, aumenta en 2,2 puntos en 2017 y aumenta en 0,3 puntos el último año.



Azken **ratioak inbertsio propioa eta kudeaketa propioko gastu arrunta** erlazionatzen ditu. Aurreko inbertsio garbiari jasotako kapital transferentziak kentzean, kanpoko finantzazioaren bilakaera aldakorraren eragina ezabatzea lortzen da. Kasu honetan, portzentajeak finkatzen dira:

- Tartearen zabalera berdina da: 2,8 puntu portzentual, 2016ko %11,3tik 2017ko %14,1era.
- Gorabeherak txikitzen dira: 2016an 1,7 puntu jaitsi da, eta 2017an 2,8 puntu igo da. Azken ekitaldian 0,2 puntu jaitsi da.
- Jaitsierako joera 2016. urte arte eta 2018an. Azken ekitaldian urteko inbertsio garbien %13,9 baliabide propioekin finantzatu da.

Beraz, azken bi ratioak konparatzen badira (inbertsio garbia eta baliabide propioekin finantzatutako inbertsioa kudeaketa propioko gastu arruntarekin erlazionatzen dituztenak), ondorio hauxe atera dezakegu: gastuaren egiturari dagokionez, inbertsioak geroz eta gehiago jaisten dira. Hori dela medio, 2016an etekinak gora egiten du eta superabitera handitzen da (25 milioi euroko superabita). 2017an etekinak gora egiten du eta 38 milioi euroko superabita eman da. 2018an etekinak gora egiten du eta 90 milioi euroko superabita eman da.

Laburbilduz, 2018. urtean sarrera arrunt propioak igo egin dira eta gastu arrunt propioak gutxiago igo dira eta horrek aurreziaren ratioaren igoera ekarri du. Gainera, urte horretan eman den ordaindu diren kapital transferentzien txikitzeak, ekarri du aurreko ekitaldiko superabitak gora egitea, eta 38 milioikoa izatetik 90 milioikoa izatera pasatu da.

#### 8.1.4. KUDEAKETA GASTUAK

Kudeaketa propioko gastu ez-finantzarioak honako gastuok biltzen ditu:

- Langileria gastuak.
- Ondasun eta zerbitzuen erosketa arruntak.
- Transferentzia arruntak (erakundeekiko konpromisoak sartu gabe).
- Inbertsio errealak.
- Kapital transferentziak.

Aurrekontuko sailkapen funtzionala kontuan hartuz aztertu daiteke gastu ez-finantzarioa:

En el último **ratio** se relaciona la **inversión propia** con el **gasto corriente de gestión propia**. Al restar a la inversión neta anterior las transferencias de capital recibidas, se consigue eliminar el efecto de la evolución errática de esta financiación externa. Los porcentajes se estabilizan:

- La amplitud del intervalo es similar: 2,8 puntos porcentuales desde el 11,3% de 2016 al 14,1% de 2017.
- Las fluctuaciones disminuyen: disminuye en 1,7 puntos en 2016 y aumenta en 2,8 puntos en 2017. En el último ejercicio disminuye en 0,2 puntos.
- Tendencia de bajada hasta el ejercicio 2016 y en 2018. En el último ejercicio son financiadas con recursos propios el 13,9% de las inversiones netas realizadas durante el año.

En consecuencia, si se comparan los dos últimos ratios (los que relacionan la inversión neta y la inversión financiada con recursos propios, con el gasto corriente de gestión propia) se desprende que la estructura del gasto es de descenso cada vez mayor de las inversiones. Este comportamiento ha producido una mejora, y en 2016 mejora el resultado y aumenta el superávit (se produce un superávit de 25 millones de euros). En 2017 mejora el resultado y se produce un superávit de 38 millones de euros. En 2018 mejora el resultado y se produce un superávit de 90 millones de euros.

En resumen, en 2018 los ingresos corrientes propios han aumentado y los gastos corrientes propios han aumentado en menor medida, lo que ha producido que el ratio del ahorro aumente. Así mismo, la disminución de las transferencias de capital pagadas ha ocasionado que el superávit sea superior al del ejercicio anterior: aumenta de 38 a 90 millones de euros.

#### 8.1.4. GASTOS DE GESTIÓN

El gasto no financiero de gestión propia recoge los siguientes gastos:

- Los de personal.
- Compras corrientes de bienes y servicios.
- Transferencias corrientes (excluidos los compromisos institucionales).
- Inversiones reales.
- Transferencias de capital.

El gasto no financiero se puede analizar en base a la clasificación funcional recogida en el presupuesto:



- Zor publikoa.
- Oinarrizko zerbitzu publikoak.
- Babes eta sustapen sozialeko jarduketak
- Lehentasunezko ondasun publikoen ekoizpena.
- Jarduketa ekonomikoak.
- Jarduketa orokorrak.

- Deuda pública.
- Servicios públicos básicos.
- Actuaciones de protección y promoción social.
- Producción de bienes públicos de carácter preferente.
- Actuaciones de carácter económico.
- Actuaciones de carácter general.

2018an, kudeaketa propioko gastuaren helburu nagusia babes eta sustapen sozialeko jarduketak izan dira, eta horretarako gastuaren %49,7 bideratu da. Diru gehien metatu duen bigarren funtzioa jarduketa ekonomikoak dira (%23,0).

En 2018, el destino principal del gasto de gestión propia son las actuaciones de protección y promoción social, función a la que se destina el 49,7% del gasto. La siguiente función que más dinero concentra son las actuaciones de carácter económico con el 23,0%.

8.14 grafikoan ikus daitekeenez, kudeaketa propioko gastuaren gainerako %27,3a honela banatu da:

Como se puede apreciar en el gráfico 8.14., el restante 27,3% del gasto de gestión propia se encuentra repartido entre:

- Jarduketa orokorrak: %14,0.
- Lehentasunezko ondasun publikoen ekoizpena: %6,8.
- Oinarrizko zerbitzu publikoak: %6,4.

- Actuaciones de carácter general: 14,0%.
- Producción de bienes públicos de carácter preferente: 6,8%.
- Servicios públicos básicos: 6,4%.

Bestalde, kudeaketa propioko gastua 90 milioi euro igo da epealdian: +%13,5. Igoera handiena 2017an gertatu da (+%6,7). 2016an %2,4 igo da eta 2018an %3,9 igo da.

Por otro lado, el gasto de gestión propia a lo largo del periodo ha aumentado en 90 millones de euros: un +13,5%. Este aumento se ha producido en 2016 (+2,4%), en 2017 (+6,7%, mayor incremento) y en 2018 (+3,9%).

GRÁFICO 8.14. GRAFIKOA  
Kudeaketa propioko gastuaren banaketa funtzionala  
Distribución funcional del gasto propio de gestión



GRÁFICO 8.15. GRAFIKOA  
Kudeaketa propioaren gastuaren bilakaera funtzionala  
Evolución funcional del gasto propio de gestión



## 8.2. ZERGA ITUNDUAK ETA ERAKUNDEEKIKO KONPROMISOAK

### 8.2.0 SARRERA

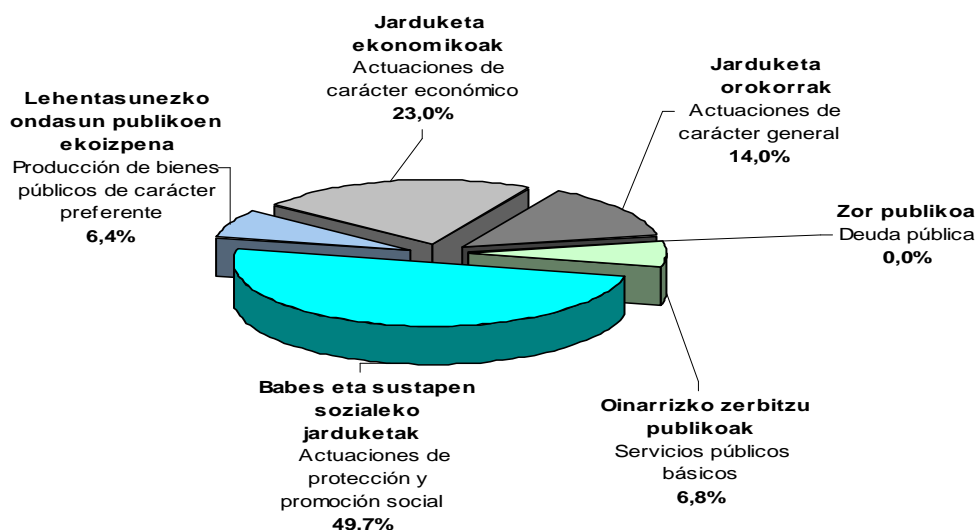
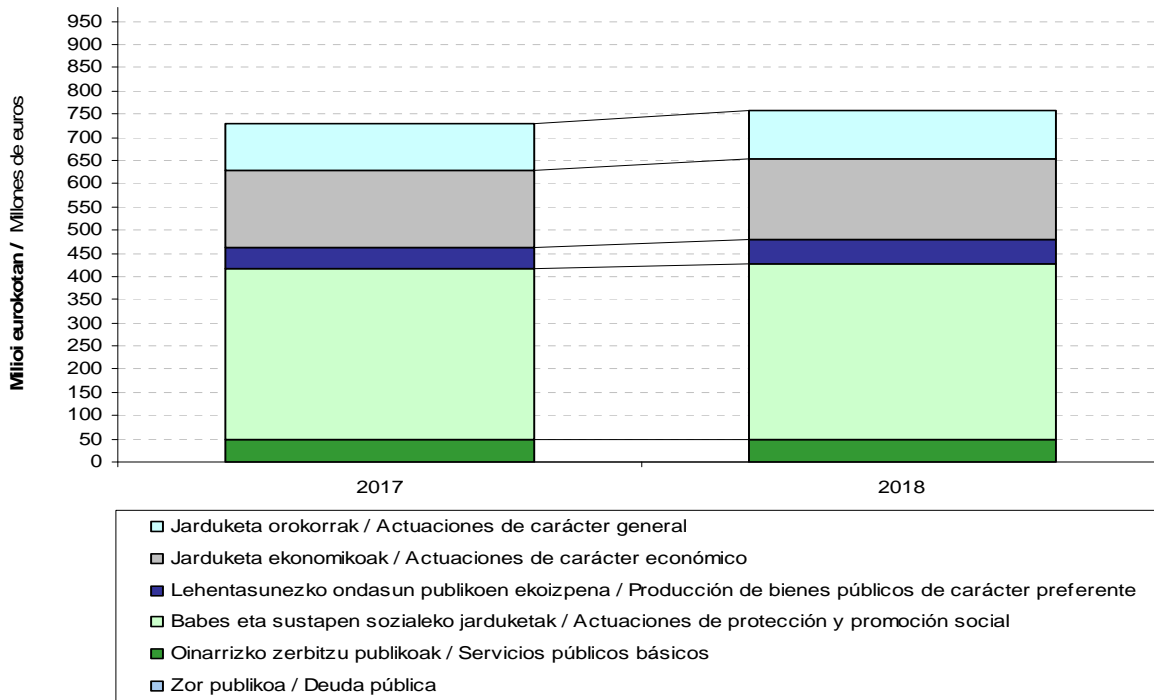
8.1 apartatuan Foru Aldundiaren aurrekontu propioa aztertu da, eta ikusi dugu 2018. urtean 762 milioi euroko gastu propio ez-finantzarioa izan duela. GFAREN gastu ez-finantzario guztiak, ordea, 4.923,8 milioi eurokoak izan dira eta horietatik 4.161,7 milioi erakundeekiko konpromisoei dagozkie, hau da, beste erakunde publikoekin dauden lege obligazioak betetzeko erabili dira (Estatuaren, Eusko Jaurlaritzaren eta Gipuzkoako udalen gastuak finantzatzeko). Zifra horietatik ondorioztatu daitekeenez, foru administrazioa baliabideak banatzen dituen administrazioa da beste ezeren gainetik.

Bestalde, aurreko apartatuan aipatu dugu GFARI egotzitako zerga itunduak, hau da, foru enterean gastu propioak finantzatzeko erabilitakoak, 774,7 milioi eurokoak izan direla, zerga itunduengatik 2018an bildutakoa 4.837,4 milioi eurokoa izan

## 8.2. TRIBUTOS CONCERTADOS Y COMPROMISOS INSTITUCIONALES

### 8.2.0 INTRODUCCIÓN

En el apartado 8.1 se ha analizado el presupuesto propio de la Diputación Foral cuyo gasto propio no financiero asciende a 762 millones de euros en 2018. Sin embargo, los gastos no financieros totales de la DFG son 4.923,8 millones de los que 4.161,7 corresponden a compromisos institucionales derivados de obligaciones legales para financiar los gastos de otras instituciones públicas como son el Estado, el Gobierno Vasco y los Ayuntamientos de Gipuzkoa. Como puede colegirse de las cifras anteriores, la administración foral es ante todo una administración distribuidora de recursos.

Por otro lado, el apartado anterior se ha referido a los 774,7 millones de tributos concertados imputados a la DFG que se destinan a financiar los gastos propios del Ente Foral, cuando la recaudación por tributos concertados asciende a

denean. Jakina denez, lehen zifra hori (774,7 milioi) bi kontzeptu hauen arteko diferentziaren emaitza da:

- Zerga itunduak: 4.837,4 milioi, ken
- Erakundeekiko konpromisoak: 4.062,7 milioi euro:
  - 4.161,7 milioiko gastuak eta
  - 99,0 milioiko sarrerak.

Dena den, esan behar da GFari zerga itunduengatik egotzitako zifrak aurkeztean bazterrean utzi dela GFarentzat oso garrantzitsua den jarduera bat, zerga itunduen bilketa alegia.

#### 8.2 apartatu honetan hiru gai aztertuko ditugu:

- Zergabilketa jarduera.
- Baliabideak banatzeko eginkizuna.
- GFari egotzitako zerga itunduen zehaztapena.

Foru Ogasunaren txosten honetako 7. kapituluaren informazio zehatza eman dugu jada zerga itunduen bilketa lanari dagokionez. Nolanahi ere, apartatu honetan esparru zabalagoan kokatuko ditugu emaitzak, EAEko beste aldundietan izandako bilketarekin konparatuz eta sarrera publikoak Gipuzkoako ekonomiarekin erlazionatuz.

Erakundeekiko konpromisoak ez ditu GFAk erabakitzen.

- Kupoa Estatuaren Kupo Legean jasotzen diren irizpideen arabera finkatzen da.
- Ekarpinak Eusko Legebiltzarrak onartzen duen Ekarpenen Legean finkatzen dira.
- Udalak finantzatzeko foru fondoa Batzar Nagusiek onartzen duten foru arauaren bidez finkatzen da, baina Ekarpenen Legean jasotako gomendioei jarraikiz.

Zerga itunduen kudeaketa foru organoen erantzukizuna bada ere, Aldundiak maila instituzional desberdinen artean banatu behar ditu bere baliabideak aurrez ezartzen diren irizpideei jarraiki. Horrek esan nahi du bere sarreren

4.837,4 millones en el ejercicio 2018. Como se sabe, la primera cifra (774,7 millones) se obtiene por diferencia entre:

- Los tributos concertados: 4.837,4 millones
- Los compromisos institucionales: 4.062,7 millones de euros:
  - 4.161,7 millones de gasto y
  - 99,0 millones de ingresos.

Pero la presentación de las cifras de tributos concertados imputadas a la DFG obvia una actividad importante para la DFG como es la actividad recaudadora de los tributos concertados.

En este apartado 8.2 se van a tratar tres cuestiones:

- La actividad recaudatoria.
- La función distribuidora de recursos.
- La determinación de los tributos concertados imputados a la DFG.

La actividad recaudatoria de tributos concertados ya se ha mostrado de forma detallada en el capítulo 7 de este informe de la hacienda foral, pero en este apartado se sitúan los resultados en un marco más amplio: se compara con la recaudación de las otras diputaciones de la CAPV y se relacionan los ingresos públicos con la economía del Territorio.

Los compromisos institucionales vienen determinados de forma exógena a la DFG:

- El cupo se determina a partir de los criterios que se recogen en la Ley del Cupo del Estado.
- Las aportaciones vienen determinadas en la correspondiente Ley de Aportaciones aprobada por el Parlamento Vasco.
- El fondo foral de financiación municipal se determina mediante Norma Foral que, si bien aprueban las Juntas Generales del Territorio, sigue las recomendaciones existentes en la Ley de Aportaciones.

Los órganos forales son responsables de la gestión de los tributos concertados; sin embargo, deben repartir los recursos entre los diferentes niveles institucionales siguiendo criterios predeterminados. De aquí nace una disociación entre la gestión de

kudeaketa eta kudeaketa gastuetarako dituen baliabideak disoziatu behar direla. Bada, disoziazio horren ondorioa ondoko hauen eboluzio desberdina da:

- Zerga itunduena.
- GFARi egotzitako zerga itunduena.

Apartatu honetan agerian jarri nahi da zentzuk diren alde hori eragiten duten faktore nagusiak, hau da, erakundeekiko konpromisoen zenbatekoa erabakitzen dutenak.

Azalpena egiteko honako faktoreak aukeratu dira:

- Estatuko autonomia erkidegoei laga gabeko zerga itunduen bilakaera, zerga horiek kupoaren eguneratze indizea konfiguratzeko dutelako.
- EAEko zerga itunduen bilakaera, lehen esandako indizearekin batera Eusko Jaurlaritzari egin beharreko ekarpenak finkatzeko erabiltzen dena.
- Ekarpenaren indizea horizontala, kupoa eta ekarpenak lurraldeen artean banatzen dituenak.
- Kupoaren desplazamendu efektua, haren likidazioa hurrengo urtean egiteagatik gertatzen dena.
- Udalak finantzatzeko foru fondoaren bilakaera.

#### 8.2.1. ZERGA ITUNDUAK. KONPARAZIOA EAE-REKIN

Hemen aztertzen den zergabilketa Herri Finantzen Euskal Kontseiluari atxikitako zerga itunduen bilketa likidoari dagokio. Zerga horiek banaketari lotuta daude eta honela sailkatzen dira:

- Zuzeneko zergak.
- Zeharkako zergak.
- Tasak eta bestelako sarrerak.
- Doikuntzen bidez bildutakoa.

Datuak hiru lurralde historikoek 2014tik 2018ra bitartean egindako bilketatik hartu dira, eta horien batura EAERI dagokiona da.

Los ingresos y los recursos disponibles para sus gastos de gestión. Disociación que se traduce en una evolución dispar de:

- Los tributos concertados.
- Los tributos concertados imputados a la DFG.

En este apartado se pretende aislar aquellos factores más relevantes que explican esta disparidad y que no son otros que los factores que determinan la cuantía de los compromisos institucionales.

Los factores explicativos seleccionados son:

- La evolución de los tributos concertados del Estado no cedidos a las CCAA que configuran el índice de actualización del cupo.
- La evolución de los tributos concertados de la CAPV que, junto con el anterior, determinan las aportaciones al Gobierno Vasco.
- El índice horizontal de aportación que reparte el cupo y las aportaciones entre los territorios.
- El efecto desplazamiento del cupo que se produce por el hecho de que éste se liquide el año posterior al de referencia.
- La evolución del fondo foral de financiación municipal.

#### 8.2.1. TRIBUTOS CONCERTADOS. COMPARACIÓN CON LA CAPV

La recaudación aquí analizada corresponde a la recaudación líquida de los tributos concertados afectos al Consejo Vasco de Finanzas Públicas y que están sujetos a reparto. Estos tributos se clasifican entre:

- Impuestos directos.
- Impuestos indirectos.
- Tasas y otros ingresos.
- Recaudación vía ajuste.

Los datos provienen de la recaudación realizada desde 2014 a 2018 por los tres territorios históricos y el sumatorio de ellos es el correspondiente a la CAPV.



GRÁFICO 8.16. GRAFIKOA  
**Zerga itunduen bilketa BPGren aldean lurraldeen arabera**  
Recaudación de tributos concertados en relación con el PIB por territorios

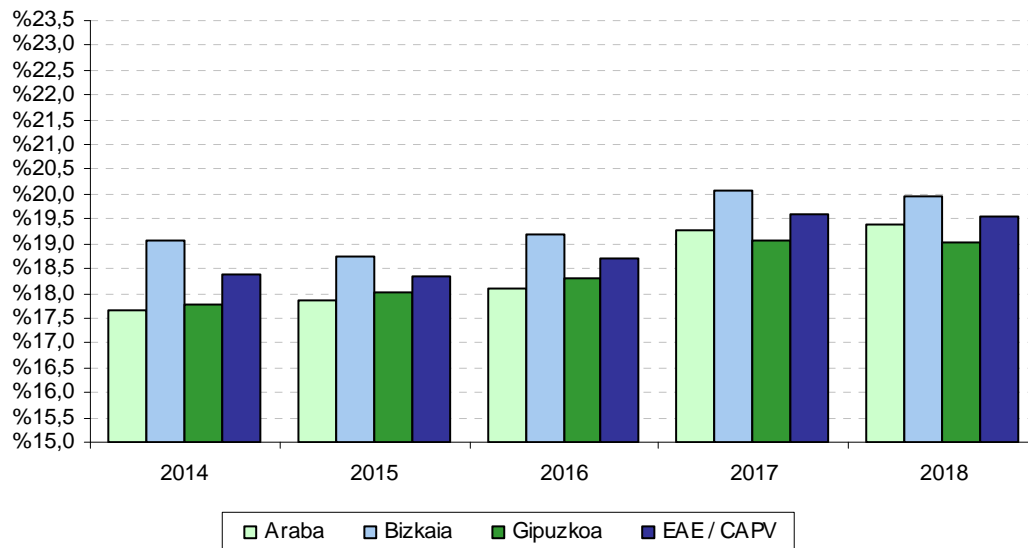

2002ko ekonomia itunak, 28/2007 legeak aldatuak, apenas ekarri du aldaketarik hiru lurralde historikoetako bilketan. 8.16. grafikoan ikus daitekeenez, epealdian egindako zergabilketa lurralde bakoitzeko BPG nominalaren %17,7-%20,1 inguruan dabil. Zehazki esanda:

- Portzentajerik handiena Bizkaian ageri da: bere BPGren %18,8 eta %20,1 bitartekoa. Epealdiaren hasieran portzentajea %19,1koa da. 2015ean %18,8ra jaisten da (epealdiko balio txikiena). 2016an %19,2ra igotzen da eta 2017an berriro igotzen da eta epealdiko tasa altuena izan du, (%20,1). 2018. ekitaldiari dagokion portzentajea %20,0 da.
- Gipuzkoako bilketa %17,8 eta %19,1 bitartean dago. Epealdiaren hasieran portzentajea %17,8koa da (epealdiko tasa txikiena). 2015ean %18,0ko tasa izan du, eta 2016an %18,3. 2017an epealdiko tasa altuena izan du (%19,1). 2018. ekitaldiari dagokion portzentajea %19,0 da.
- Arabak portzentaje berdintsuak ditu: bere BPGren %17,7 eta %19,4 bitartean. 2018. urtean portzentaje handiena du eta 2014. urtean portzentaje baxuenera iristen da.

El concierto económico de 2002, modificado por la Ley 28/2007, apenas supone una variación en la recaudación de los territorios históricos. Como se puede apreciar en el gráfico 8.16., a lo largo del periodo la recaudación representa en torno al 17,7%-20,1% del PIB a precios corrientes de cada territorio. En concreto:

- Bizkaia es el territorio con mayor porcentaje: entre el 18,8% y el 20,1% de su PIB. Al inicio del periodo el porcentaje es del 19,1%. En 2015 baja al 18,8% (mínimo del período). En 2016 sube al 19,2% y en 2017 vuelve a subir y alcanza el máximo del periodo (20,1%). El porcentaje correspondiente al ejercicio 2018 es del 20,0%.
- Gipuzkoa presenta una recaudación entre el 17,8% y el 19,1%. Al inicio del periodo el porcentaje es del 17,8% (tasa mínima del periodo). En 2015 obtiene una tasa del 18,0%, y en 2016 del 18,3%. En 2017 alcanza el máximo del periodo (19,1%). El porcentaje correspondiente al ejercicio 2018 es del 19,0%.
- Araba muestra porcentajes similares: entre el 17,7% y el 19,4% de su PIB. Presenta el punto más alto en 2018 y en 2014 alcanza el punto más bajo.

**Lurralde historiko bakoltzak** EAEko bilketa osoan duen **partaidetzaren** datuak aztertzean Bizkaiak zergabilketan duen pisu handia nabarmentzen da, bildutako guztiaren erdia baino gehiago hari baitagokio urtero. Atzetik Gipuzkoa dator kopuru osoaren herenarekin, eta azken tokia Arabak hartzen du gainerako %16,0rekin.

Aztertutako bost urteetan ez dago ia batere aldaketarik:

- Bizkaiaren bere pisu erlatiboak behera egiten du epealdian. 2014an ekitaldiko pisu erlatibo altuena du (%52,6). 2015ean ekitaldiko pisu erlatibo txikiena du (%51,6). 2016an eta 2017an pisu erlatiboa %51,8a da, eta 2018an %51,7.
- Gipuzkoan behera egiten du 2015etik aurrera: 2014an portzentaje baxuena ematen da (%31,9). 2015ean ekitaldiko pisu erlatibo altuena du (%32,5). 2016an %32,4 pisua du, eta 2017an eta 2018an %32,3.
- Araban gora egiten du pisu erlatiboak: 2014. urtean bere pisu erlatiboa %15,4 da (epealdiko tasa baxuena) eta 2015ean pisu erlatiboa %15,8ra igo da. 2016an aurreko urteko pisua mantentzen du. 2017an berriro gora egiten du, %15,9. 2018an berriro gora egiten du, %16,0 (epealdiko altuena).

Epealdiko **bilketaren bilakaerari** dagokionez, bistakoa da Bizkaiak garrantzi handia duela zergabilketan eta bere bariazioak beste inorenak baino gehiago eragiten duela EAEko emaitza osoan. Azken honen bariazioa bide beretik dator, baina modu apalagoan. Horrela, zergabilketa osoak gora egiten du epealdian: %2,4 igo da 2015ean. 2016an %2,7 hazten da. 2017an %11,7 hazten da, eta 2018an %3,5.

Al analizar los datos sobre la **participación de cada territorio histórico** frente al total de la CAPV, se aprecia el importante peso recaudatorio de Bizkaia que en todos los años representa más de la mitad del total recaudado. Le sigue Gipuzkoa, que supone un tercio del total y, por último, Araba con el 16,0%.

En los cinco años recogidos apenas se aprecian variaciones:

- Bizkaia disminuye su peso relativo a lo largo del periodo. En 2014 tiene el peso relativo más alto del periodo (52,6%). En 2015 tiene el peso relativo más bajo del periodo (51,6%). En 2016 y 2017 el peso relativo es del 51,8% y en 2018 del 51,7%.
- Gipuzkoa presenta un movimiento descendente desde 2015: 2014 se da el valor más bajo (31,9%). En 2015 tiene el peso relativo más alto del periodo (32,5%). En 2016 representa el 32,4%, y en 2017 y 2018 el 32,3%.
- Araba presenta un movimiento ascendente del peso relativo: supone el 15,4% en 2014 (mínimo del periodo) y en 2015 el peso relativo sube al 15,8%, porcentaje que se mantiene en 2016. En 2017 vuelve a subir, 15,9%. En 2018 vuelve a subir, 16,0% (máximo del periodo).

Con respecto a la **evolución de la recaudación** en el periodo, es patente la importancia recaudatoria de Bizkaia, por lo que su variación es la que más afecta al comportamiento del total de la CAPV, que se mueve en el mismo sentido aunque de forma más suavizada. Así, la recaudación total sube en el periodo: aumenta el 2,4% en 2015. En 2016 incrementa el 2,7%. En 2017 sube el 11,7% y en 2018 sube el 3,5%.

GRÁFICO 8.17. GRAFIKOA  
**Zerga itunduen bilketaren bilakaera lurraldeen arabera**  
Evolución de la recaudación de tributos concertados por territorios

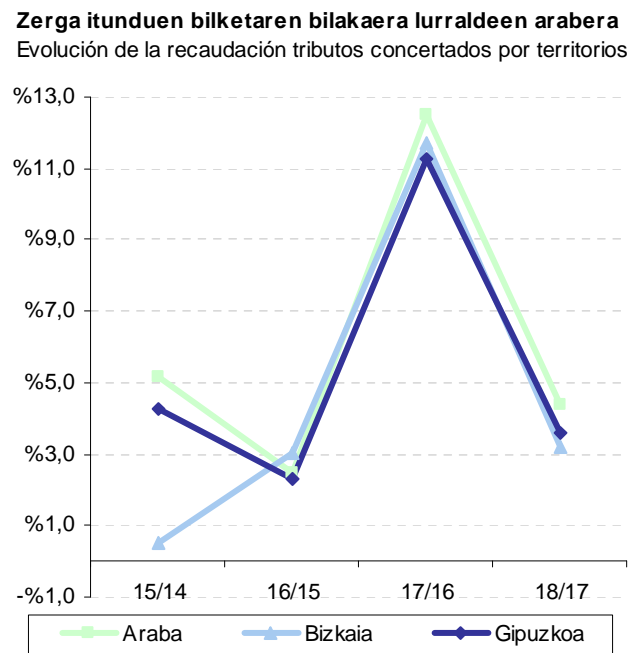
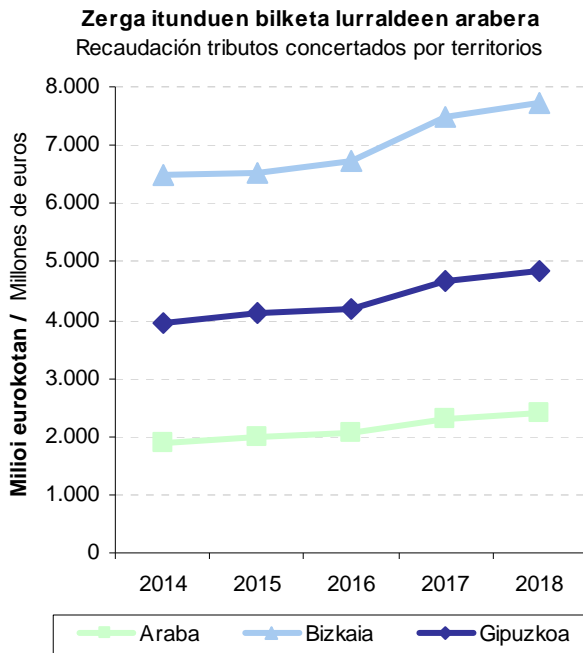

Lurraldeka aztertuta, aldeak ikusten dira horien artean:

- Bizkaiko zergabilketa 2015ean %0,5 igo da. 2016an %3,1 (hiru lurraldeen arteko igoera handiena) hazi da. 2017an berriz gora egiten du, %11,7. 2018an %3,2 igo da.
- Gipuzkoak, 2015ean %4,3ko igoera izan du, eta 2016an %2,3 egiten du gora. 2017an %11,3 igo da eta 2018an %3,6 egin du gora.
- Arabak, 2015ean %5,1 gora egiten du (hiru lurraldeen arteko igoera handiena). 2016an %2,5 igo da. 2017an %12,5 gora egiten du (hiru lurraldeen arteko igoera handiena). 2018an %4,4% eta berriro ere hiru lurraldeen arteko igoera handiena da.

Por territorios, existen diferencias entre ellos:

- La recaudación de tributos en Bizkaia en 2015 crece el 0,5%. En 2016 crece el 3,1% (mayor aumento de las tres provincias), para volver a crecer el 11,7% en 2017. En 2018 crece el 3,2%.
- Gipuzkoa, en 2015 tiene un aumento del 4,3%, y crece el 2,3% en 2016. En 2017 crece el 11,3% y en 2018 aumenta el 3,6%.
- Araba, en 2015 crece el 5,1% (mayor aumento de las tres provincias). En 2016 crece el 2,5% y en 2017 aumenta el 12,5% (mayor aumento de las tres provincias). En 2018 crece el 4,4% y vuelve a ser el mayor aumento de las tres provincias.

Bi zerga talde nagusiek epealdian eman duten bilketari erreparatuz gero (ikus 8.18 eta 8.19 grafikoak) agerian jartzen da zeharkako zergek gero eta garrantzi handiagoa hartzen dutela zuzeneko zergen kaltetan. Era berean, bietan gorakadak daudela ikusten da, bi zerga moten bilakaera desberdina bada ere.

La recaudación de los dos **grupos principales de impuestos** a lo largo del periodo (gráficos 8.18. y 8.19.) pone de manifiesto la importancia cada vez mayor de los tributos indirectos frente a los directos. Así mismo, muestra aumentos de ambos pero con una evolución distinta entre los dos tipos de impuestos.



**Zeharkako zergak** %19,2 gehitu dira epealdian, eta 2014ko 6.351 milioi eurotik 2018ko 7.571 milioi eurora pasa dira. Urteak aurrera joan ahala igoera joerak izan ditu, eta behera egiten du 2018an:

- 2015ean %2,9 igo da.
- 2016an %1,9 igo da.
- 2017an %16,4 igo da.
- 2018an %2,3 jaitsi da.

Los **impuestos indirectos** crecen un 19,2% en el periodo: de 6.351 millones de euros en 2014 a 7.571 millones en 2018. A lo largo de los años se mantiene tendencia de subidas, que finaliza con bajada en 2018:

- En 2015 aumenta un 2,9%.
- En 2016 aumenta un 1,9%.
- En 2017 aumenta un 16,4%.
- En 2018 disminuye un 2,3%.

GRÁFICO 8.18. GRAFIKOA  
**Zerga itundu nagusien bilketa**  
Recaudación de los principales tributos concertados

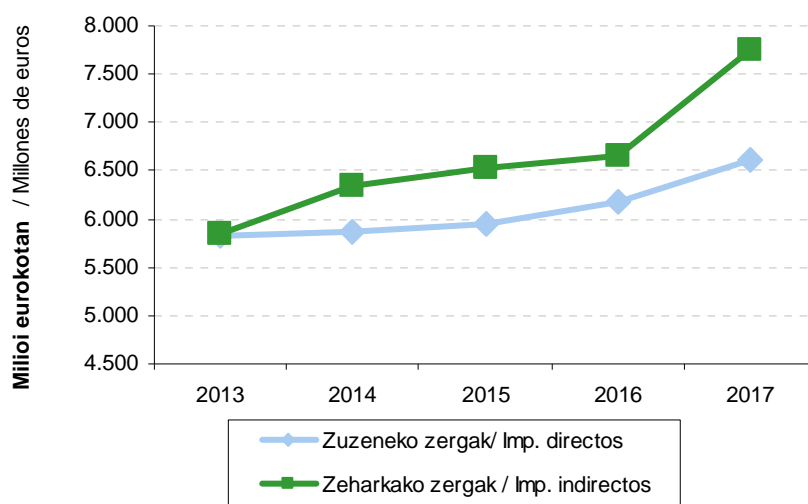

**Zuzeneko zergak**, %24,4 igo dira epealdian: hasierako 5.864 milioi eurotik 7.292 milioi eurora pasatu da 2018an. Epealdian hazkunde tasak hauexek izan dira:

- 2015ean %1,6 igo da.
- 2016an %3,5 igo da
- 2017an %7,2 igo da.
- 2018an %10,2 igo da.

Los **impuestos directos**, crecen en el periodo el 24,4%: de los 5.864 millones de euros iniciales a los 7.292 millones recaudados en 2018. En el periodo presenta las siguientes tasas de crecimiento:

- En 2015, crece el 1,6%.
- En 2016, crece el 3,5%.
- En 2017, crece el 7,2%.
- En 2018, crece el 10,2%.

GRÁFICO 8.19. GRAFIKOA  
**Zerga itunduen bilketa osoaren bilakaera zerga kontzeptuen arabera**  
Evolución de la recaudación total de tributos concertados por conceptos impositivos



GRÁFICO 8.20. GRAFIKOA  
**Zeharkako zergen bilketaren bilakaera**  
Evolución de la recaudación de los impuestos indirectos



**Zeharkako zergak** 2014, 2015, 2016, 2017 eta 2018 urteetan zergatik duten zuzeneko zergak baino **pisu handiagoa** ulertzeko, kontuan eduki behar da 1997. urteaz geroztik zerga bereziak biltzen hasten direla, eta horiek zeharkako zergen

El **mayor peso de la imposición indirecta** en detrimento de los impuestos directos de los ejercicios 2014, 2015, 2016, 2017 y 2018, obedece a que, a partir de 1997, se inicia la recaudación de los tributos especiales incluidos en

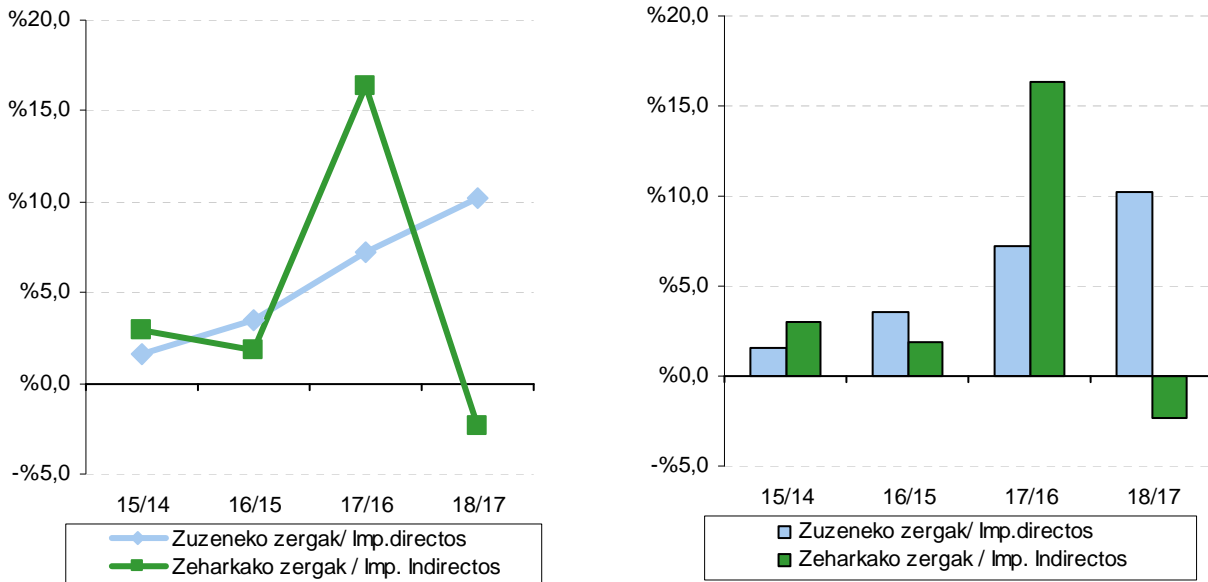
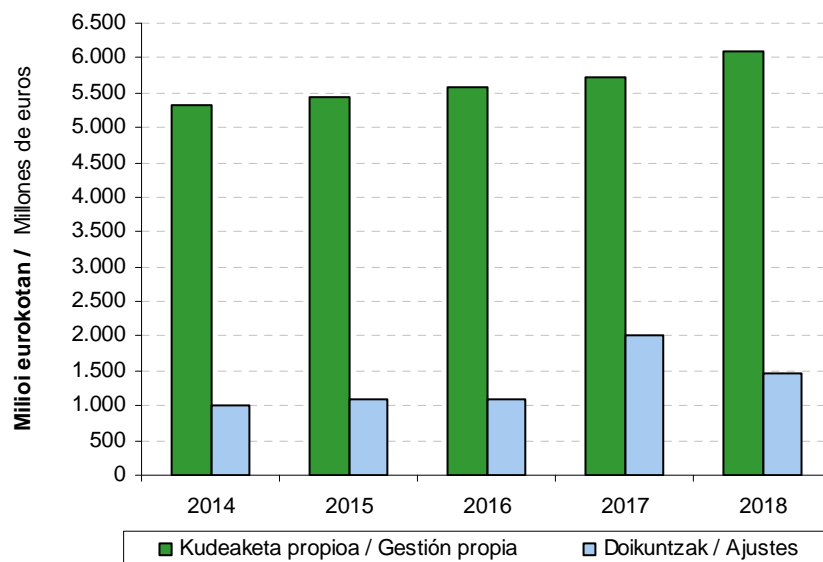
barruan sartuta daudela. Horien barruan, bi sarrera bide erabiltzen dira bilketa egiteko: kudeaketa propioa eta doikuntzak.

Kudeaketa propioaren eta doikuntzen arteko banaketa aztertuz gero, lehenengoa bigarrenari nagusitzen zaiola ohartzen gara. Epealdiko bilakaerari dagokionez, alde esanguratsuak ageri dira:

- Kudeaketa propioak igoerako joera du: %6,3 igotzen du 2018ko ekitaldian (epealdiko handiena), %2,9 2017an, %2,3 2016an eta %2,1 2015ean.
- Doikuntzen bidez lortutako sarreretan gorabehera handiagoak ikusten dira: 2018an %26,9 jaisten dira. 2015ean %7,3 igotzen dira eta 2016an joera aldatzen da eta %0,2 egiten dute behera. 2017an %84,9 igotzen dira.

los impuestos indirectos. Dentro de ellos, la recaudación se realiza por dos vías de ingresos: gestión propia y ajustes.

Si analizamos la distribución entre gestión propia y vía ajustes, podemos apreciar la importancia de la primera frente a la segunda. En cuanto a la evolución en el periodo, existen diferencias significativas:

- La vía de gestión propia presenta una tendencia de subidas: aumenta el 6,3% en el ejercicio 2018 (máximo del periodo), el 2,9% en 2017, el 2,3% en 2016 y el 2,1% en 2015.
- Los ingresos vía ajustes muestran variaciones más acentuadas: en 2018 disminuyen el 26,9%. En 2015 suben el 7,3% y en 2016 cambia de tendencia y bajan el 0,2%. En 2017 suben el 84,9%.

### 8.2.2. ERAKUNDEEKIKO KONPROMISOAK

Erakundeekiko konpromisoek gastu masa handi bat eratzen dute, eta beren zenbatekoa aurrekontua egin aurretik finkatzen da lege edo foru arau bidez. Hauek dira:

- Estatuarentzako Kupoa.
- Eusko Jaurlaritzaren aldeko ekarpenak.
- Udalak Finantzatzeko Foru Fondoak.

**Kupoa** Autonomia Erkidegoak bere gain hartzen ez dituen Estatuaren karga guztientzako kontribuzioa da, eta Ekonomia Itunean dator jasota. Bertan hauxe ezartzen da:

- Kalkulurako metodologia bat.
- Bost urtetarako lege baten beharra. Lege horrek epealdiko kupoa finkatzeko metodologia zehazteaz gainera, bosturtekoaren lehen urtean aplikatuko den kupoa ere onartu behar du. 2014-2018 epealdiari 2007ko urriaren 25eko 29/07 Legea aplikatu zaio. 29/2007 Legearen amaierako lehen xedapenean esaten duenez, salbuesenez, metodologia honen indarraldia (2007-2011) amaitu eta gero, hurrengo ekitaldietarako baliabideen banaketarako eta ekarpenak zehazteko beste lege arautzaile berririk oraindik aldarrikatu ez bada, metodologia hau berau aplikatuko da osoz 2012ko eta hurrengo ekitaldietan. Ondoren, 2017-2021 bosturtekoari bigira, abenduaren 28ko 11/2017 Legea sartu da indarrean.

**Eusko Jaurlaritzaren aldeko ekarpenak** erabiltzen dira Ekonomia Itunaren kudeaketatik eratortzen diren sarrerak Euskal Herriko Ogasun Nagusiaren eta foru ogasunen artean banatzeko, betiere beren titularitapean dauden eskumen edota zerbitzuen arabera. Baliabideak banatzeko metodologia eta lurralde historiko bakoitzaren ekarpenak Herri Finantzen Euskal Kontseiluak erabaki behar ditu eta Eusko Legebiltzarrean lege moduan aurkeztu. Aztertutako epealdian honako araudia egon da indarrean: martxoaren 23ko 2/2007 Legea, 2007-2011 bosturtekoari aplikatuko zaiona. 2/2007 Legearen azken xedapen bakarrak esaten duenez,

### 8.2.2. COMPROMISOS INSTITUCIONALES

Los Compromisos Institucionales son una importante masa de gasto cuya cuantía está predeterminada por Ley o Norma Foral anterior al presupuesto. Se trata de:

- El Cupo al Estado.
- Las Aportaciones al Gobierno Vasco.
- El Fondo Foral de Financiación Municipal.

El **Cupo** representa la contribución a todas las cargas del Estado que no asume la Comunidad Autónoma, y viene recogido en el Concierto Económico, en el que se establece:

- Una metodología de cálculo.
- La necesidad de una ley quinquenal que: determine la metodología de señalamiento del cupo que ha de regir en el periodo, y apruebe el cupo del primer año del quinquenio. Dentro del periodo analizado 2014-2018 está en vigor la Ley 29/2007, de 25 de octubre. La Disposición Final Primera de la Ley 29/2007 recoge que, excepcionalmente, si transcurrido el plazo de vigencia de la presente metodología (2007-2011) no se hubiera promulgado una nueva ley reguladora de la distribución de los recursos y determinación de aportaciones para los ejercicios siguientes, la presente metodología será de aplicación en todos sus términos para el ejercicio 2012 y siguientes, y posteriormente, para el quinquenio 2017-2021 la Ley 11/2017, de 28 de diciembre.

Las **Aportaciones al Gobierno Vasco** son el medio para distribuir, entre la Hacienda General del País Vasco y las Haciendas Forales, los ingresos derivados de la gestión del Concierto Económico, en función de las competencias y/o servicios de los que sean titulares. La metodología de distribución de los recursos y la determinación de las aportaciones de cada Territorio Histórico debe aprobarse por el Consejo Vasco de Finanzas Públicas y elevarse al Parlamento Vasco en forma de ley. La normativa vigente en el periodo recogido es la Ley 2/2007, de 23 de marzo, para el quinquenio 2007-2011. La Disposición Final única

salbuespenez, metodologia honen indarraldia (2007-2011) amaitu eta gero, hurrengo ekitaldietarako baliabideen banaketarako eta ekarpenak zehazteko beste lege arautzaile berririk oraindik aldarrikatu ez bada, metodologia hau berau aplikatuko da oso-osorik 2012ko eta hurrengo ekitaldietan. Eta 2017-2021 bosturtekoari bigira, abenduaren 28ko 11/2017 Legea sartu da indarrean.

Azkenik, **Udalak Finantzatzeko Foru Fondoak** lurralde historikoko udalek zerga itunduen kudeaketatik eratorritako emaitzan duten partaidetza adierazten du. Bere metodologia eta kudeaketa azaroaren 23ko 15/1994 Foru Arauan, Udalak Finantzatzeko Foru Fondoari buruzkoan, jasotzen dira, eta arau horrek indarrean darraio oraindik, nahiz eta kupoa eta ekarpenak aldatzearen ondorioz zenbait aldaketa ere izan dituen.

#### 8.2.2.1. KUPOA

8.21 grafikoak agerian uzten du zein den 2018. urterako behin betiko Kupoa EAERI dagokionez. Grafikoak 2017-2018 urteetan indarrean dagoen likidazio eskema berria erakusten digu, eta ikus daiteke aurreko urteetakoa baino sinplifikatuagoa dela EAEEK beste eskumen batzuk bereganatu dituelako, besteak beste, Ertzaintzarena eta INSALUD eta IMSERSOrena. Aurreko urteetan eskumen horiek bosturtekoaren eguneratze oinarrian sartzen ziren eta, gainera, urtero likidatzen ziren.

Kupoaren legea indarrean dagoen urte bakoitzean ondorengo eragiketarako egiten dira bosturtekoaren lehen urtean (2017an) kalkulatu den eguneratze oinarritik abiatuta:

- Oinarria aldatzen da bere osagaietan izandako aldaketak kontuan hartuta
- EAEEK bere gain hartzen dituen eskumen berriak kentzen dira, betiere abiaburu-urtearen arabera baloratuak, hau da, eskumen horiek urte horretan zuten zenbatekoaren arabera. 2017an horien zifra 0 da. Emaitza berrikusitako eguneratze oinarria da (1.214 milioi).
- Haren gainean ekitaldikoko eguneratze indizea aplikatzen da (1,1045233 indizea 2018an),

de la Ley 2/2007 recoge que, excepcionalmente, si transcurrido el plazo de vigencia de la presente metodología (2007-2011) no se hubiera promulgado una nueva ley reguladora de la distribución de los recursos y determinación de aportaciones para los ejercicios siguientes, la presente metodología será de aplicación en todos sus términos para el ejercicio 2012 y siguientes. Y para el quinquenio 2017-2021 la Ley 11/2017, de 28 de diciembre.

Por último, el **Fondo Foral de Financiación Municipal** representa la participación de los municipios del Territorio Histórico en el resultado de la gestión de los tributos concertados. Su metodología y gestión está recogida en la Norma Foral 15/1994, de 23 de noviembre, reguladora del Fondo Foral de Financiación Municipal, normativa que sigue vigente y que ha sufrido diversas modificaciones a raíz de los cambios del cupo y las aportaciones.

#### 8.2.2.1. CUPO

El Cupo definitivo para 2018, a nivel de la CAPV, viene recogido en el gráfico 8.21.. En él se muestra el nuevo esquema de liquidación vigente en los años 2017-2018. Este esquema es más simplificado que en los años anteriores dado que la CAPV ha asumido como competencias propias, entre otras, la Ertzaintza y el INSALUD e IMSERSO. Anteriormente estas competencias se incluían en la base de actualización del quinquenio y, además, se liquidaban todos los años.

En cada año de vigencia de la ley del cupo, se parte de la base de actualización del quinquenio calculada el primer año del mismo (en 2017) y se realizan las siguientes operaciones:

- Se modifica la base en función a los cambios de los datos que la componen.
- Se restan las nuevas competencias que asuma la CAPV, valoradas siempre con respecto al año base, es decir, por el importe que dichas competencias tenían en dicho año. En 2017 son 0. El resultado es la base de actualización revisada (1.214 millones).
- Sobre ella se aplica el índice de actualización del ejercicio (en 2018 es 1,1045233) y se



eta horrela kupo eguneratua lortzen da: **1.341** milioi euro.

- Emaidza horri hauek kentzen zaizkio:
  - Menpekotasuna, Hezkuntza eta Sanitatearen finantzazioa: **296,4** milioi.
  - Zerga bereziak lagatzeagatik egin beharreko konpentsazio finantzarioak: **79,5** milioi euro.
- Azken eragiketa horren emaitza behin betiko kupo da (**965,2** milioi euro).

Bosturtekoaren lege berriak eragin dituen aldaketak argi eta garbi ikusten dira **kupotik datozen kargak** aztertzen direnean (8.22. grafikoa). Epealdiaren barruan (2014-2018) karga horiek handiak dira kopuruz EAerekin itundutako zergei dagokienez. Aldiz, azken ekitaldietan kupoari dagozkion zenbatekoak baino ez dira jasotzen, gainerako kargak EAeren eskumen izatera igaro direlako.

obtiene el cupo actualizado: **1.341** millones de euros.

- A este resultado se le restan:
  - La financiación de Dependencia, Sanidad y Educación: **296,4** millones.
  - Las cuantías por compensaciones financieras derivadas de la cesión de los impuestos especiales: **79,5** millones de euros.
- El resultado de esta última operación es el cupo definitivo (**965,2** millones de euros).

Los cambios producidos con la nueva ley quinquenal se aprecian claramente al analizar las **cargas derivadas del cupo** (gráfico 8.22.). A lo largo del periodo recogido (2014-2018) estas cargas han supuesto una cuantía importante con respecto a los recursos concertados con la CAPV. Sin embargo, en los últimos ejercicios únicamente se recogen los importes correspondientes al cupo, dado que el resto de cargas han pasado a ser competencia de la CAPV.

GRÁFICO 8.21. GRAFIKOA  
Epealdiko kupoa  
Cupo del periodo

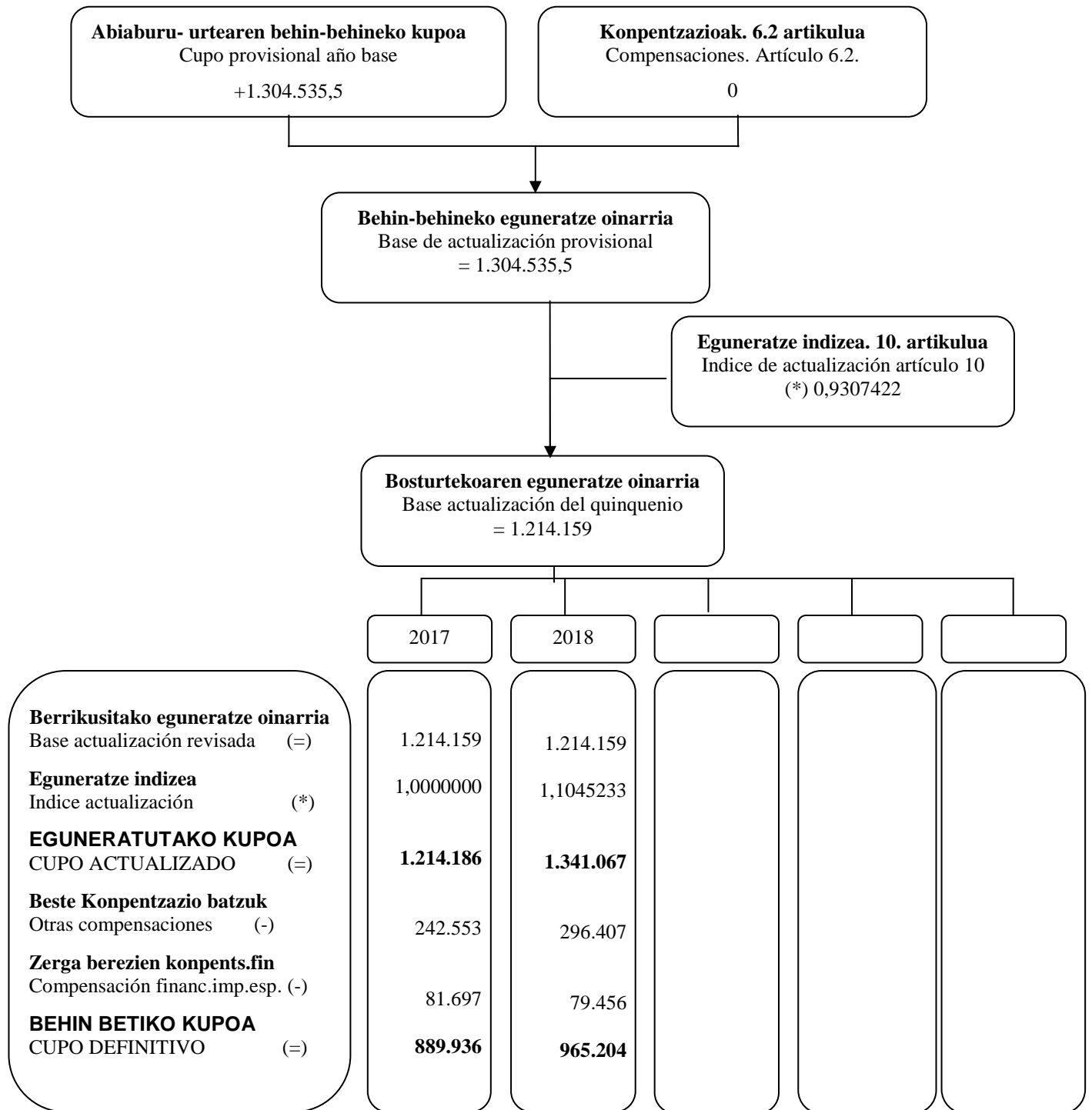

Mila eurokotan / En miles de euros



GRÁFICO 8.22. GRAFIKOA  
Kupotik datozen kargak eta EAEn baliabideak  
Cargas derivadas del cupo y recursos de la CAPV



GRÁFICO 8.23. GRAFIKOA  
Kupoaren eta zergabilketaren indizeen bilakaera %-tan  
Evolución porcentual de los índices del cupo y de recaudación



**Eguneratze indizea** Estatuak araubide komuneko autonomia erkidegoen esku uzten ez dituen zergen bilketa kontuan hartuz kalkulatzen da, hau da, alde bakarrek kalkulua da, Estatuko sarreretan bakarrik oinarritzen dena eta EAEn bilketak duen portaerarekin zerikusirik ez duena. Horrek arrisku bat sortzen du autonomia erkidegoarentzat. Izan ere:

El **índice de actualización** se calcula en base a la recaudación por parte del Estado de los tributos no cedibles a las Comunidades Autónomas de Régimen Común. Por ello, es un cálculo unilateral determinado únicamente por las cifras de ingresos del Estado y es independiente del comportamiento de la recaudación de la CAPV. En consecuencia se genera un riesgo para la comunidad autónoma de tal modo que:

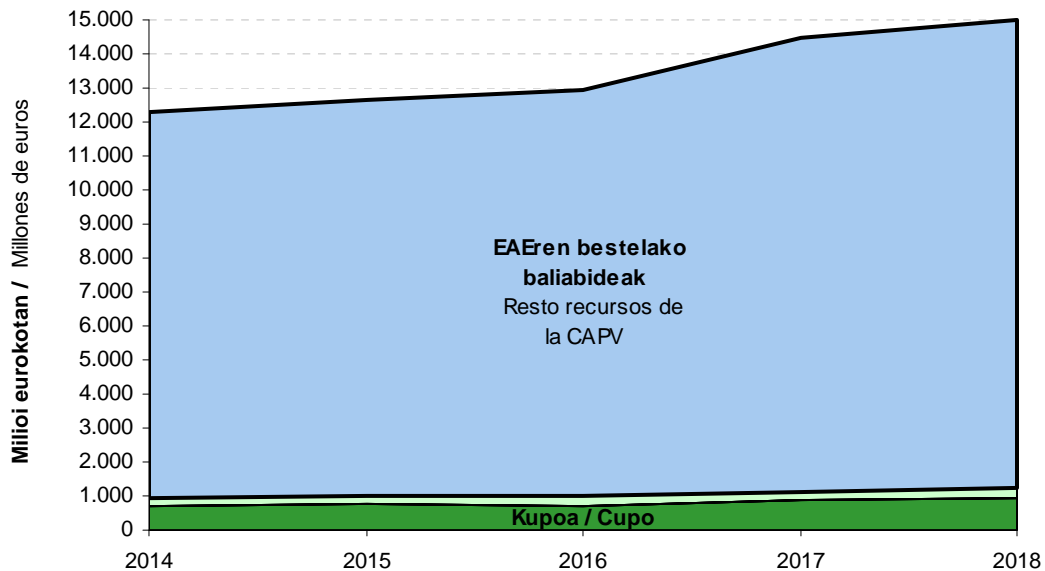
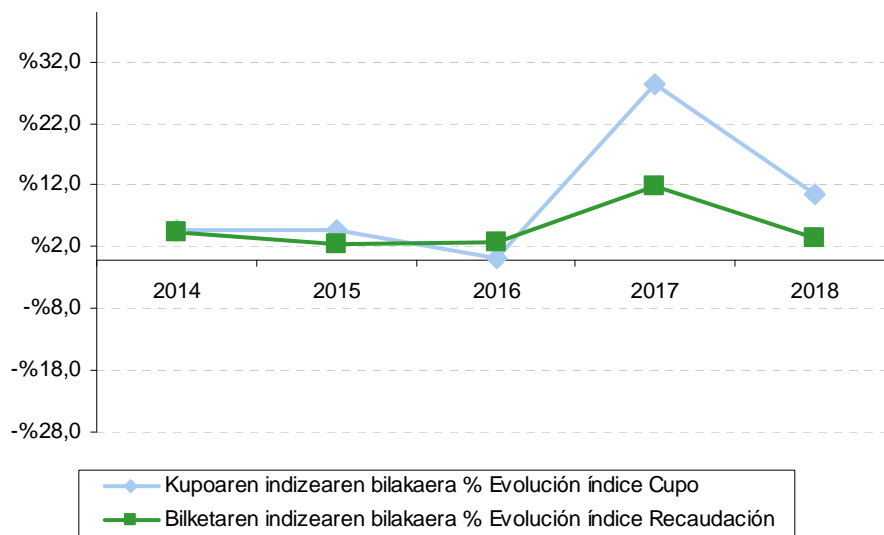
- EAEko baliabideen bilakaera Estatuan baino txikiagoa bada, kupoak baliabide horietan duen proportzioa handiagoa izango da.
- Aldiz, baliabide gehiago sortzen badira, kupoaren proportzioa txikiagoa izango da.

Eguneratze indizeak eta EAEko zerga itunduen bilketak bilakaera desberdina dute beren bariazio tasetan (8.23 grafikoa). Hona hemen 2014-2018 epealdiko bilakaera:

- Kupoak hazkunde erritmo ezberdina izan du: 2007an, bosturtekoaren lehen urtean, %6,0 gehitzen da, 2008an %23,9 jaisten da, 2009an %27,8 jaisten da, 2010ean %37,8ko igoera izan du, 2011an %21,1 jaisten da, 2012an (luzapen urtea) %14,8 jaisten da, 2013an (luzapen urtea baita ere) %30,7 gehitzen da, 2014an (luzapen urtea baita ere) %4,6 gehitzen da, 2015ean (luzapen urtea baita ere) %4,7 gehitzen da, 2016an (luzapen urtea) %0,3 gehitzen da eta 2017an (oinarri urtea) %28,4 gehitzen da. 2018an %10,5 gehitzen da.
- EAEko zergabilketa gehiago hazi da, 2010ean (+%8,4), 2013an (+%3,3), 2014an (+%4,5), 2015ean (+%2,4), 2017an (+%11,7) eta 2018an (+%3,5) izan ezik (urte hauetan igoera kupoarena baino txikiagoa baita). 2007an %9,7 hazi da, 2008an %6,8 jaitsi da, 2009an %15,9a jaitsi da, 2011an %1,9 jaitsi da, 2012an %0,6a jaitsi da eta 2016an %2,7 hazi da.

Portaera horren ondorioz:

- Kupoaren eguneratze indizearen bariazio tasa 2010ean, 2013an, 2014an, 2015ean, 2017an eta 2018an, bilketarena baino handiagoa da, eta kupoak urte hauetan baliabide gutxiago izatea dakar.
- Bilketaren bariazio tasa 2007, 2008, 2009, 2011, 2012 eta 2016an nagusitzen da. Izan ere, sei urte horietan kupoak karga gutxiago sortzen du baliabideekiko.

Bestalde, kupoaren metodologia dela-eta, urte bati dagokion likidazioa hurrengo urtean egiten da, eta horren ondorioz, diferentzia bat agertzen da behin

- Si la evolución de los recursos en la CAPV es más reducida que en el Estado, la proporción que representa el cupo sobre esos recursos será mayor.
- En cambio, una mayor generación de recursos supondrá que el cupo represente una proporción inferior.

Las tasas de variación del índice de actualización y de la recaudación del conjunto de los tributos concertados de la CAPV (gráfico 8.23.) muestran a lo largo del periodo 2014-2018 una evolución diferente:

- El índice del cupo presenta un ritmo de crecimiento desigual: En 2007, el primer año del quinquenio, el crecimiento es del 6,0%, en 2008 decrece el 23,9%, en 2009 decrece el 27,8%, en 2010 crece el 37,8% , en 2011 decrece el 21,1%, en 2012 (año de prórroga) decrece el 14,8%, en 2013 (también año de prórroga) aumenta el 30,7%, en 2014 (también año de prórroga) aumenta el 4,6%, en 2015 (también año de prórroga) aumenta el 4,7%, en 2016 (año de prórroga) aumenta el 0,3%. y en 2017 (año base) aumenta el 28,4%. Para aumentar en 2018 el 10,5%.
- La recaudación de la CAPV, en general, crece más salvo en 2010 (+8,4%), en 2013 (+3,3%), en 2014 (+4,5%), en 2015 (+2,4%), en 2017 (+11,7%) y en 2018 (+3,5%), en los que queda por debajo del incremento del cupo. En 2007 crece el 9,7%, en 2008 decrece un 6,8% , en 2009 decrece un 15,9%, en 2011 decrece un 1,9%, en 2012 decrece un 0,6% y en 2016 crece un 2,7%.

Dado este comportamiento:

- La tasa de variación del índice de actualización del cupo es superior a la de recaudación en los años 2010, 2013, 2014, 2015, 2017 y 2018; ejercicios en los que el cupo representa una mayor detracción de recursos.
- La tasa de variación de la recaudación es superior en los ejercicios 2007, 2008, 2009, 2011, 2012 y 2016. En estos seis años, el cupo representa una menor carga con respecto a los recursos.

Por otro lado, la metodología del cupo provoca que la liquidación de un año se realice al año siguiente, por lo que existe una diferencia entre el cupo

betiko kupoaren eta ekitaldian benetan ordaindutakoaren artean. 8.24 grafikoa erakusten denez, aurreko ekitaldiko kupoaren likidazioa eta urte horretarako kalkulatzen den behin-behineko kupoa urte berean ordaintzen dira.

definitivo y el realmente pagado en el ejercicio. En un mismo año, según muestra el gráfico 8.24., se abona la liquidación del cupo del ejercicio anterior y el cupo provisional calculado para ese año.

GRÁFICO 8.24. GRAFIKOA  
Ordaindutako kupoaren eta behin betiko kupoaren arteko aldea  
Diferencia entre cupo pagado y cupo definitivo

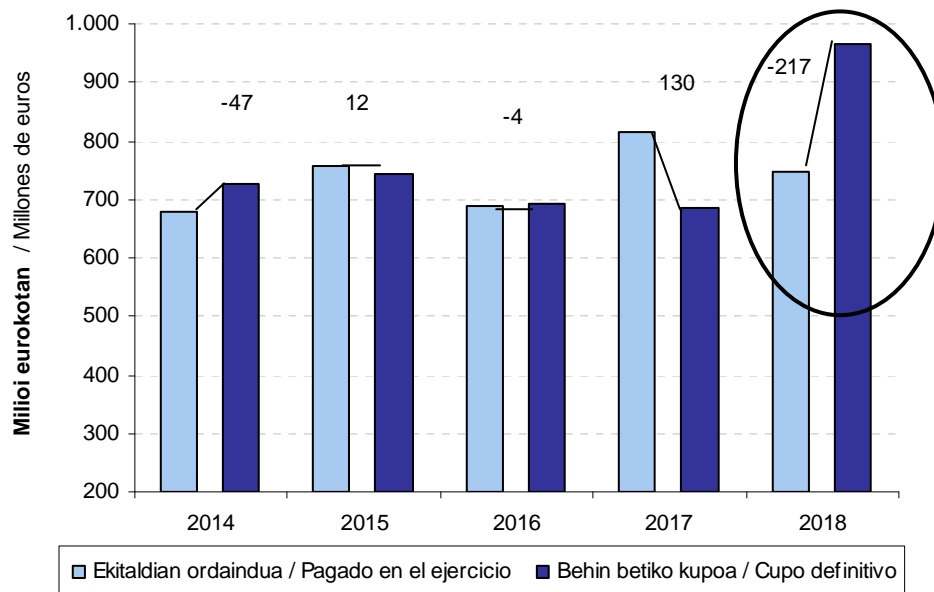

Epealdian zehar, urte bateko behin betiko kupo likidazioa ondoko hauen batura da:

- Ekitaldian ordaindutako behin-behineko kupoa.
- Hurrengo urtean egindako likidazioa.

Alabaina, kupoa ekitaldi desberdinetan ordaintzen denez, fluxu finantzarioak sortzen dira Estatuaren eta EAEn artean, eta nolako zeinua duten, banatu beharreko baliabideak gehiago edo gutxiago izan daitezke:

- Aldea positiboa izateak esan nahi du autonomia erkidegoak ekitaldian ordaindu duena urte horri dagokion behin betiko kupoa baino handiagoa dela. 2015. eta 2017. urteak.
- Aldiz, zeinua negatiboa izanez gero, Estatuak kobratzen duena kupoagatik jaso beharko lukeena baino txikiagoa da eta, beraz, autonomia erkidegoan banatu beharreko baliabideak gehitu egiten dira. 2014., 2016. eta 2018. urteak.

A lo largo del periodo, el cupo líquido definitivo de un año es la suma de:

- El cupo provisional pagado en el ejercicio.
- La liquidación realizada al año siguiente.

Pero, al ser abonado en ejercicios diferentes, se crean unos flujos financieros entre el Estado y la CAPV que, dependiendo del signo, suponen una mayor o menor disponibilidad de recursos a distribuir:

- Diferencia positiva: la comunidad autónoma ha pagado en el ejercicio mayor cuantía de la que supone el cupo definitivo de ese año. Años 2015 y 2017.
- Diferencia negativa: el Estado cobra menos de lo que tendría que percibir en concepto de cupo, de forma que aumentan los recursos a distribuir en la comunidad autónoma. Años 2014, 2016 y 2018.

Hortaz, zerga itunduen bilketatik abiatzen bagara, **baliabide erabilgarrien bariazioa** hauxe izango da: bilketaren gehikuntza gehi kupoaren diferentzia negatiboa edo bilketaren gehikuntza ken kupoaren diferentzia positiboa. Hau da, EAEn urte bateko baliabideek aurreko urtearekiko duten bariazioan ondoko faktore hauek eragiten dute:

- Hauen arteko diferentzia:
  - Kupoak erabilitako eguneratze indizea, ken
  - Bilketaren benetako gehikuntza.
- Kupoa hurrengo ekitaldian likidatzeagatik Estatuaren eta EAEn artean sortzen den fluxua.

#### 8.2.2.2. EUSKO JAURLARITZAREN ALDEKO EKARPENAK

Eusko Jaurlaritzaren aldeko ekarpenak kalkulatzeko, lehendabizi banatu beharreko baliabideen zenbatekoa zehazten da eta, gero, horietatik Eusko Jaurlaritzari zenbat dagokion finkatzen da.

Banatu beharreko baliabideen kalkulua (8.25. grafikoa) zerga itunduen urteko bilketatik abiatzen da, eta bilketa horri behar diren interesak gehituz ekitaldikoko baliabideak lortzen dira. Emaiza horri kenkari jakin batzuk eginez, ekitaldian banatu beharreko baliabide guztiak lortzen dira.

**Kenkari aplikagarriak** bi taldetan bana daitezke:

- Kupoaren metodologiatik datozenak, hau da, ekitaldikoko kupoa kalkulatzeko erabilitako kopuruak. 2002tik aurrera, kenkari horiek sinplifikatu egin dira, eta bosturtekoan honako hauek ditugu: ekitaldian ordaindutako kupoa (behin-behinekoa eta aurreko ekitaldikoko likidazioa) eta Ertzaintza eta Miñoiak.
- Gainerako kenkariak ekarpenen legean jasota daude eta bereganatutako eskumen berrien finantzazioa biltzen dute.

2007ko ekitaldian eskumen berriak izan direnez, kontzeptu honen kenkaria 620,2 milioi eurokoa da 2018. urtean.

Por lo tanto, partiendo de la recaudación de los tributos concertados, la **variación de los recursos disponibles** será igual a: el incremento de la recaudación más la diferencia negativa del cupo ó menos la diferencia positiva del cupo. Es decir, la variación de los recursos de la CAPV de un año en relación al año anterior se ve afectada por dos aspectos al mismo tiempo:

- La diferencia entre:
  - El índice de actualización utilizado por el cupo.
  - El incremento real de la recaudación.
- El flujo entre el Estado y la CAPV derivado de la liquidación del cupo en el ejercicio siguiente.

#### 8.2.2.2. LAS APORTACIONES AL GOBIERNO VASCO

Para el cálculo de las aportaciones al Gobierno Vasco se obtiene previamente la cuantía de los recursos a distribuir y posteriormente la parte de éstos que corresponde al Gobierno Vasco.

El cálculo de los recursos a distribuir (gráfico 8.25.) parte de la recaudación de tributos concertados realizada en el año a la que se le añaden los intereses correspondientes y así obtener el total de los recursos del ejercicio. A este resultado se le restan unas deducciones determinadas y se obtiene el total de recursos a distribuir en el ejercicio.

Las **deducciones** aplicables se pueden clasificar en dos grupos:

- Las provenientes de la metodología del cupo que son las cuantías empleadas para el cálculo del cupo del ejercicio. A partir de 2002 estas deducciones se simplifican y durante el quinquenio son: el cupo pagado en el ejercicio (tanto el provisional como la liquidación del ejercicio anterior) y la Ertzaintza y Miñones.
- El resto de deducciones están contenidas en la ley de aportaciones y recogen la financiación de nuevas competencias asumidas.

En el ejercicio 2007 se adjudicaron nuevas competencias por lo que la deducción por este concepto en 2018 es de 620,2 millones de euros.



GRÁFICO 8.25. GRAFIKOA  
 2018ko ekarpenak. Banatu beharreko baliabideak  
 Aportaciones 2018. Recursos a distribuir

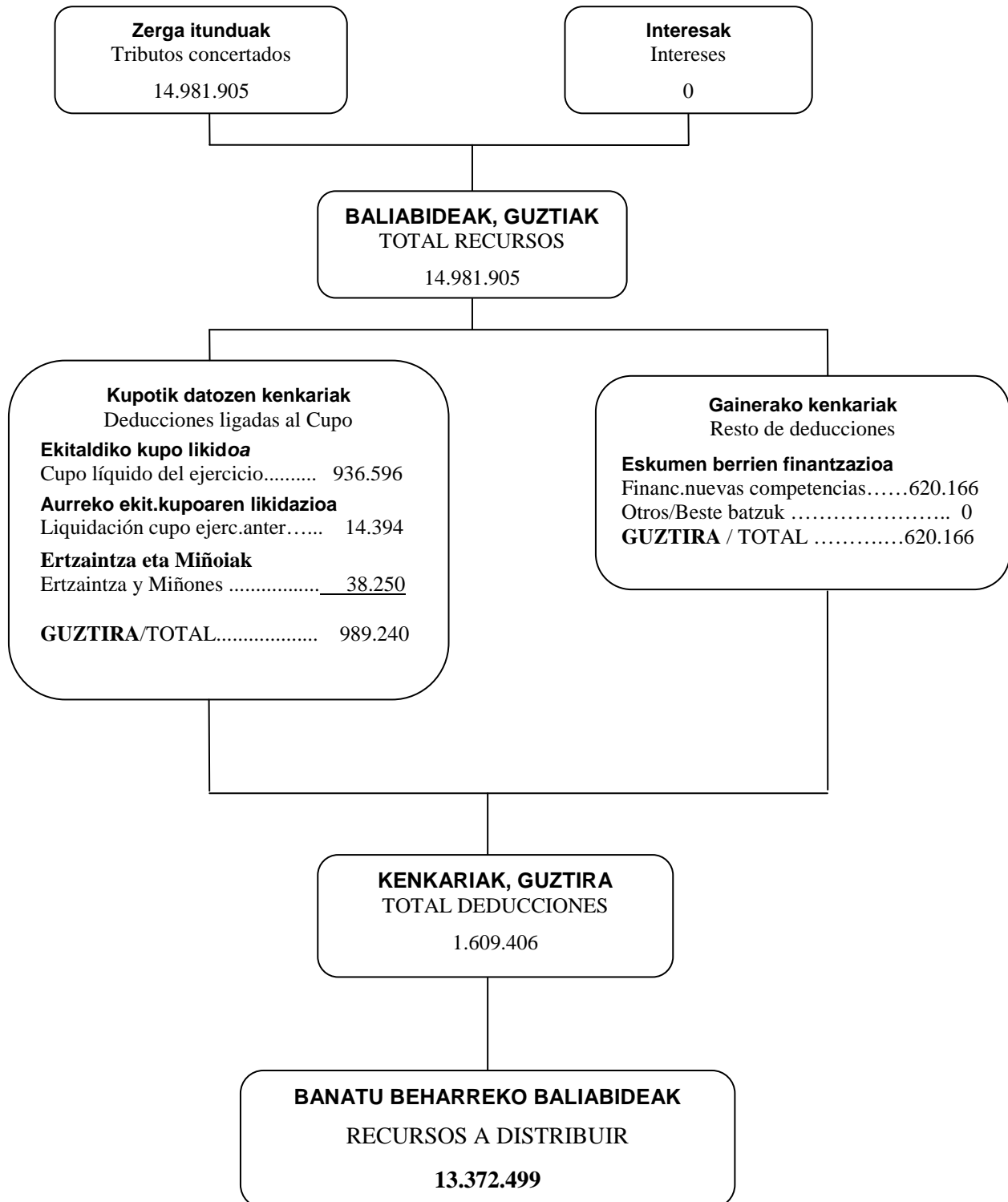

Mila eurokotan / En miles de euros



Batera hartuta, 2002. urteko aldaketa izan eta gero, kenkariak zenbateko txikia hartzen dute baliabide guztiekin erlazionatuz gero, baliabideen %9,0 inguru baino ez baitute hartzen. 2014-2018 epealdiko bilakaera izan da: %8,8 2014an, 2015ean %9,6raino igotzen da. 2016an %9,4raino jaisten da. 2017an suspertu eta %19,8raino igotzen da (epealdiko baliorik handiena). 2018an %10,7raino jaisten da.

En conjunto, a partir del cambio producido en 2002 todas las deducciones han pasado a suponer sólo entorno al 9,0% de los recursos. La evolución en el periodo 2014-2018 es la siguiente: 8,8% en 2014, en 2015 sube hasta el 9,6%, en 2016 baja hasta el 9,4%, y en 2017 se dispara y sube hasta el 19,8% (máximo del período). En 2018 baja hasta el 10,7%.

GRÁFICO 8.26. GRAFIKOA  
**Ekarpenak. Banatu beharreko baliabideen bilakaera**  
Aportaciones. Evolución de los recursos a distribuir

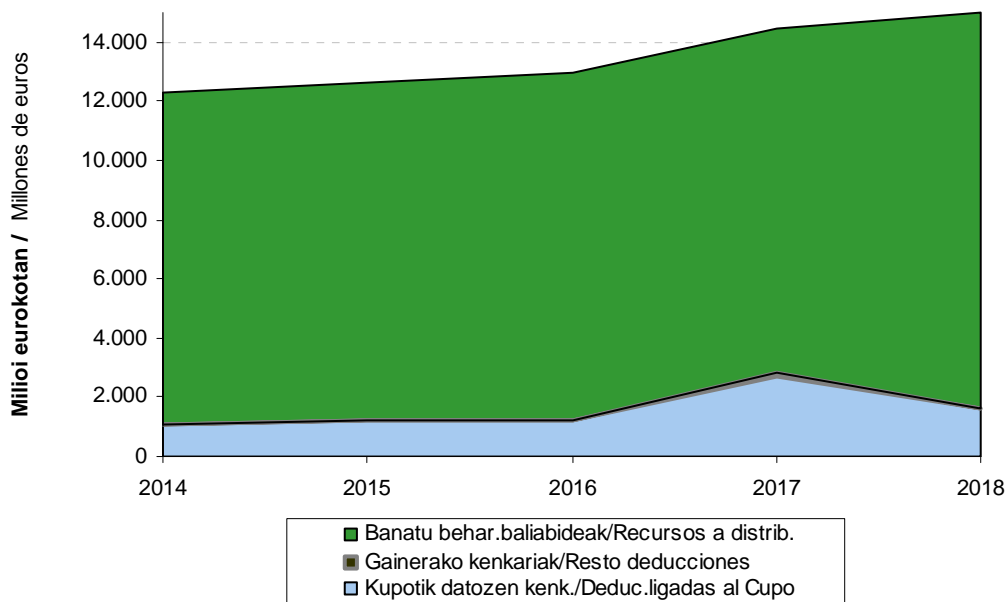

Edozein modutara ere, epealdiko kenkaririk garrantzitsuenak kupotik datoz. Hori dela eta, kupoaren portaerak berebiziko garrantzia du banatu beharreko baliabideen kalkuluan.

8.26 grafikoan ikus daitekeenez, 2007ko lege berrian kenkariak oso zama gutxi dute eta, horren ondorioz, EAEn banatu beharreko baliabideak nabarmen gehitu dira. Hori guztia, jakina, autonomia erkidegoak eskumen gehiago bereganatzearen ondorioa da.

En cualquier caso, las deducciones más significativas son las provenientes del cupo. Por ello, el comportamiento del cupo tiene una gran importancia a la hora de calcular los recursos a distribuir.

Como se puede apreciar en el gráfico 8.26., en la ley quinquenal de 2007 las deducciones tienen poco peso y, por consiguiente, se ha producido un aumento importante de los recursos a distribuir en la CAPV. Consecuencia lógica de la asunción de más competencias por parte de la comunidad autónoma.





Banatu beharreko baliabideak ekitaldi bakoitzean bildutako zerga itunduekin erlazionatzen baditugu ikus daiteke epealdian %90,0 proportzio inguruari eusten zaiola, 2017. ekitaldia izan ezik (%80,2). 2014an banatu beharreko baliabideak bildutako zerga itundu guztien %91,2 dira. 2015ean portzentajearen jaitsiera izan da, (%90,4). 2016an %90,6 dira eta 2018. ekitaldian %89,3.

Si se relacionan los recursos a distribuir con los tributos concertados recaudados en cada ejercicio, se observa que a lo largo del periodo la proporción se ha mantenido en torno al 90,0%, con excepción del ejercicio 2017 (80,2%). En 2014 los recursos a distribuir en el ejercicio representan el 91,2% del total de los tributos concertados recaudados. En 2015 empeora el porcentaje alcanzando un valor del 90,4%. En 2016 representan el 90,6% y en 2018 el 89,3%.

2018an hiru foru aldundiek Eusko Jaurlaritzari ordaindu behar dizkieten ekarpen orokorren zenbateko osoa aurreko datuetatik abiatuak kalkulatu da (ikus 8.27. grafikoa), bereizketa hau eginez:

El total de las aportaciones generales de 2018 que corresponden al Gobierno Vasco y que han de pagar entre las tres diputaciones forales (gráfico 8.27.) se calcula a partir de los datos anteriores, diferenciándose:

- Ekarpene orokor gisa, ekitaldian banatu beharreko baliabide guztien portzentaje bat ordaintzen da: koefiziente bertikala, hain zuzen, 2007ko ekarpen lege berriarekin %70,44etik %70,04ra jaitsi dena.
- Honi ekarpen espezifikoa gehitzen zaizkio, ondokoak hain zuzen ere: Ertzantza eta Miñoiena (38 milioi euro) eta eskumen berrien finantzaketa (593 milioi).
- Azkenik, Egokitzapenerako Funts Orokorrak, lehengo Elkartasun Funtsak, 43 milioi euroko ekarpen gehigarria suposatzen du 2018an.

- En concepto de aportación general, se abona un porcentaje del total de los recursos a distribuir en el ejercicio: el coeficiente vertical, que con la nueva ley de aportaciones de 2007 ha disminuido del 70,44% al 70,04%.
- A esto se le añaden las aportaciones específicas, las cuales se desglosan en Ertzantza y Miñones (38 millones de euros) y financiación de nuevas competencias (593 millones).
- Por último, el Fondo General de Ajuste, antiguo Fondo de Solidaridad, supone una aportación adicional de 43 millones de euros en 2018.

### 8.2.2.3. KOEFIZIENTE HORIZONTALA

### 8.2.2.3. COEFICIENTE HORIZONTAL

Ekarpenen legeek koefiziente horizontala kalkulatzeko metodologia ere ezartzen dute. Koefiziente hori kupoari eta ekarpeni dagozkien kargak hiru foru aldundien artean banatzeko erabiltzen den portzentajea da.

En las leyes de aportaciones también se recoge la metodología para el cálculo del coeficiente horizontal, que es el porcentaje utilizado para repartir las cargas correspondientes al cupo y a las aportaciones entre las tres diputaciones forales.

Beraz, autonomia erkidegoari buruzko kalkuluak behin zehaztu ondoren, lurralde bakoitzaren karga individuala zein den jakiteko, aldundi bakoitzari 2018ko ekitaldirako dagokion portzentajea aplikatzen zaio (8.28 grafikoa).

Por lo tanto, una vez obtenidos los cálculos a nivel de la comunidad autónoma, para determinar la carga individual de cada territorio histórico se le aplica el porcentaje (gráfico 8.28.) de cada una de las diputaciones para el ejercicio 2018.

Kontuan eduki behar da koefiziente hori ondoko hauei aplikatzen zaiela:

- Kupoaren kasuan, ekitaldian benetan ordaindu denari, hau da, bi hauen arteko baturari:
  - Ekitaldiko kupo likidoa.
  - Aurreko ekitaldiko kupoaren likidazioa.
- Ekarpunen kasuan, lehen azaldu dugun koefiziente bertikala aplikatu ondoren lortutako balioei.

Ha de tenerse en cuenta que este coeficiente horizontal se aplica en :

- El cupo, sobre la cuantía realmente pagada en el ejercicio, es decir, sobre la suma de:
  - El cupo líquido del ejercicio.
  - La liquidación del cupo del ejercicio anterior.
- Las aportaciones, sobre los valores obtenidos una vez aplicado el coeficiente vertical anteriormente explicado.

GRÁFICO 8.28. GRAFIKOA  
**Ekarpunen koefizienteak**  
Coeficientes de aportación



GRÁFICO 8.29. GRAFIKOA  
**Kupoa eta ekarpenak direla-eta egindako ordainketa eta Gipuzkoako baliabide erabilgarriak**  
Pago realizado en concepto de cupo y aportaciones y recursos disponibles de Gipuzkoa



Gipuzkoako koefiziente horizontala kupoaren eta ekarpenen zenbaterkoei aplikatzean (8.21. eta 8.27. grafikoetan jasotakoei) Foru Aldundi honek ordaindu duen guztia lortzen da. Zerga itunduengatik bildutakoari karga horiek kentzen bazaizkio, **Gipuzkoako baliabide erabilgarriak** lortzen dira.

Epealdiko baliabide erabilgarriak 2014an 1.040 milioi eurokoak izatetik 1.289 milioi eurokoak izatera pasatu dira 2018an. Kopuru horiek (8.29. grafikoa) zerga itunduengatik bildutakoaren laurdena inguru dira (%24,5-%26,6). Baliabide gehien hartzen dituen kontzeptua Eusko Jaurlaritzaren aldeko ekarpenak dira.

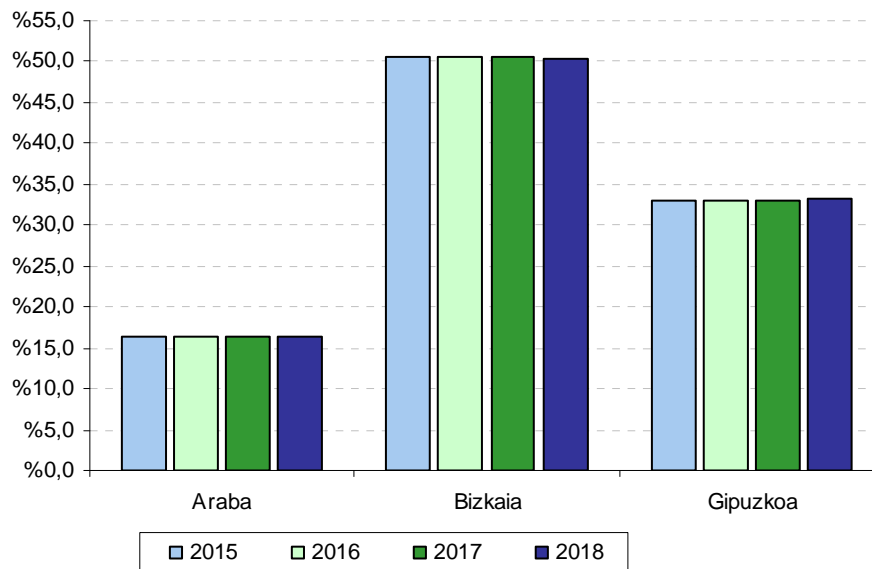
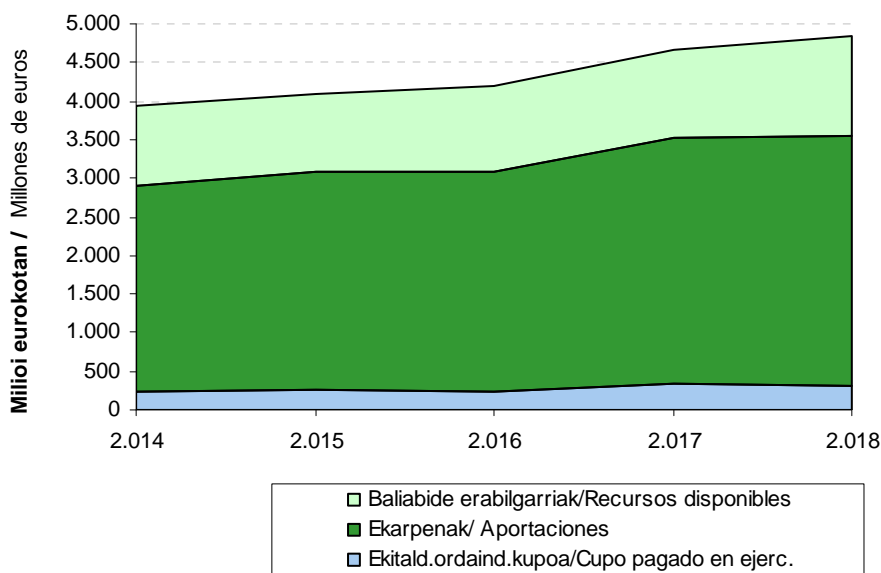
Zerga itunduen Gipuzkoako bilketak banaketa hau du 2018an:

- Ekitaldian ordaindutako kupoa: %6,5.
- Ekarpenak: %66,8.
- Gainerako %26,6a ekitaldiko baliabide erabilgarriak dira.

Al aplicar el coeficiente horizontal correspondiente a Gipuzkoa sobre las cuantías de cupo y aportaciones, recogidas en los gráficos 8.21. y 8.27., se obtiene el total pagado por esta Diputación Foral. Si al total recaudado por tributos concertados se le restan estas cargas, el resultado representa **los recursos disponibles de Gipuzkoa**.

Los recursos disponibles a lo largo del periodo han pasado de 1.040 millones de euros en 2014 a 1.289 millones en 2018. Estas cuantías (gráfico 8.29.) representan alrededor de un cuarto (24,5%-26,6%) de la recaudación por tributos concertados. El concepto que más recursos absorbe es el de las aportaciones al Gobierno Vasco.

La distribución en 2018, con respecto a la recaudación guipuzcoana de tributos concertados ha sido la siguiente:

- El cupo pagado en el ejercicio: 6,5%.
- Las aportaciones: el 66,8%.
- El restante 26,6% son los recursos disponibles del ejercicio.



GRÁFICO 8.30. GRAFIKOA  
Gipuzkoako bilketaren eta ekarpenaren arteko aldea  
Diferencia entre la recaudación y la aportación de Gipuzkoa

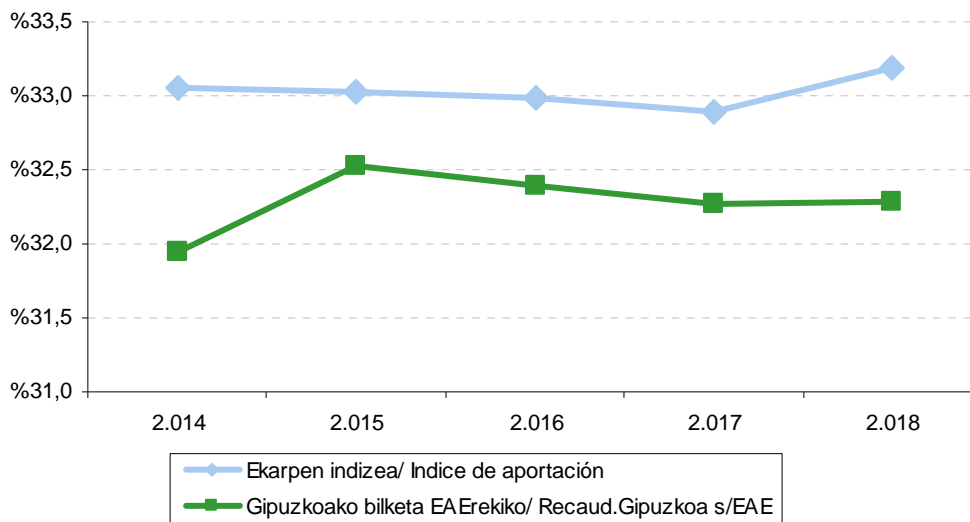

Autonomia erkidegoa Estatuarekin alderatzean ikusten genuen bezala, hemen ere **diferentziak** ageri dira ondoko hauen artean:

- Gipuzkoak kopuru osoarekiko bildutakoaren eta
- Dagokion ekarpen indizearen artean.

Diferentzia horiek ikusita uler daiteke zergatik aldatzen diren urte bateko baliabide erabilgarriak aurreko urtearen aldean. Horrela:

- Diferentzia hori positiboa bada, baliabideak sortzen dira Gipuzkoaren alde, beste bi lurraldeekin konparatuta bildu duena karga orokorreari egiten dien ekarpena baino handiagoa izan delako.
- Aldiz, diferentzia negatiboa bada, baliabideak galtzen dira.

8.30. grafikoan jasotzen denez, Gipuzkoako zergabilketak EAEn bildutako zerga itundu guztiekiko hartzen duen portzentajea ekarpen indizea baino txikiagoa da: aldundi honek egindako ekarpena bildutakoa baino handiagoa izan da eta, horren ondorioz, baliabideak galdu ditu.

Al igual que pasaba con la comunidad autónoma con respecto al Estado, existen **diferencias** entre:

- La parte recaudada por Gipuzkoa respecto al total.
- El índice de aportación correspondiente.

Estas diferencias explican las variaciones de un año con respecto al anterior en cuanto a los recursos disponibles. Así:

- En caso de que la diferencia sea positiva, se generan recursos a favor de Gipuzkoa ya que, con respecto a los otros dos territorios históricos, ha recaudado más de lo que aporta a las cargas generales.
- Si la diferencia es negativa, se produce una pérdida de recursos.

Según recoge el gráfico 8.30., el porcentaje que representa la recaudación guipuzcoana sobre el total de los tributos concertados recaudado en la CAPV ha sido inferior al índice de aportación que le correspondía: esta diputación ha aportado en mayor proporción que su recaudación por lo que ha sufrido una pérdida de recursos.

#### 8.2.2.4. UDALAK FINANTZATZEKO FORU FONDOA

Aldundi bakoitzeko sarrerei kupoarengatik eta ekarpenengatik ordaindu beharreko zenbatekoa kentzen bazaie lurralde bakoitzeko baliabideak lortzen dira. Baliabide horiek honetarako erabili behar dira:

- Udalak finantzatzeko.
- Foru aldundi bakoitzaren kudeaketa propioarako.

Baliabideak Udalak Finantzatzeko Foru Fondoaren bitartez banatzen dira udalerrien artean, eta kalkulua lurralde historiko bakoitzeko araudiaren arabera ezartzen da.

8.31. grafikoan ikusgai jarri da zein izan den Gipuzkoari dagokionez **Udalak Finantzatzeko Foru Fondoa 2018an**. Fondoak kupoari eta ekarpenei dagozkien kopuruak jasotzen ditu, ekitaldiko koefiziente horizontala behin aplikatuta. Honako kalkuluak egin behar dira:

- Banatu beharreko baliabideak: aldundi honek bildutako zerga itunduei interesak gehitzen zaizkie.
- Emaizta horretatik kopuru hauek kentzen dira:
  - Aldundiak ordaindutako kupoa.
  - Ordaindutako ekarpenak (orokorra zein bereziak).
  - Elkartasun Funtsa.
  - EFPK konpentsazioak
  - DFi kenkaria.
- Emaizta lurraldeak udalen eta Aldundiaren artean banatzeko dituen baliabideak dira.
- 2018. urtean, aurreko emaitzaren %58,0 Gipuzkoako udalerrietara doa.
- Zenbateko horri aurretik kendu diren eta Foru Aldundiak bakar-bakarrik finantzatu behar dituen kontzeptuak gehitzen zaizkio.

#### 8.2.2.4. EL FONDO FORAL DE FINANCIACIÓN MUNICIPAL

Si a los ingresos de cada diputación se detrae la cuantía que han de pagar por cupo y aportaciones, se obtienen los recursos de cada territorio. Estos recursos han de destinarse a:

- La financiación de los distintos municipios.
- La gestión propia de cada diputación foral.

La distribución de los recursos entre los distintos municipios se realiza a través del Fondo Foral de Financiación Municipal, siendo su cálculo dependiente de la normativa foral de cada territorio histórico.

El Fondo Foral de Financiación Municipal de Gipuzkoa para 2018 (gráfico 8.31.) presenta las cuantías del cupo y las aportaciones una vez aplicado el coeficiente horizontal del ejercicio. Los cálculos a realizar son los siguientes:

- Los recursos a distribuir: a los tributos concertados recaudados por esta diputación se le añaden los intereses.
- A este total se le restan las deducciones:
  - El cupo pagado por la Diputación.
  - Las aportaciones (general y específicas) abonadas.
  - El Fondo de Solidaridad.
  - Las compensaciones del CVFP
  - La deducción DFi.
- El resultado son los recursos del territorio a distribuir entre los municipios y la Diputación.
- A los municipios guipuzcoanos se destina, en 2018, el 58,0% del resultado anterior.
- A dicho importe se le añade la parte correspondiente a los conceptos deducidos anteriormente y cuya financiación ha de ser soportada únicamente por la Diputación Foral.

GRÁFICO 8.31. GRAFIKOA  
**Udalak Finantzatzeko Foru Fondoak. Udalek duten partaidetzaren kalkulua**  
 Fondo Foral de Financiación Municipal. Cálculo de la participación de los ayuntamientos  
 2018

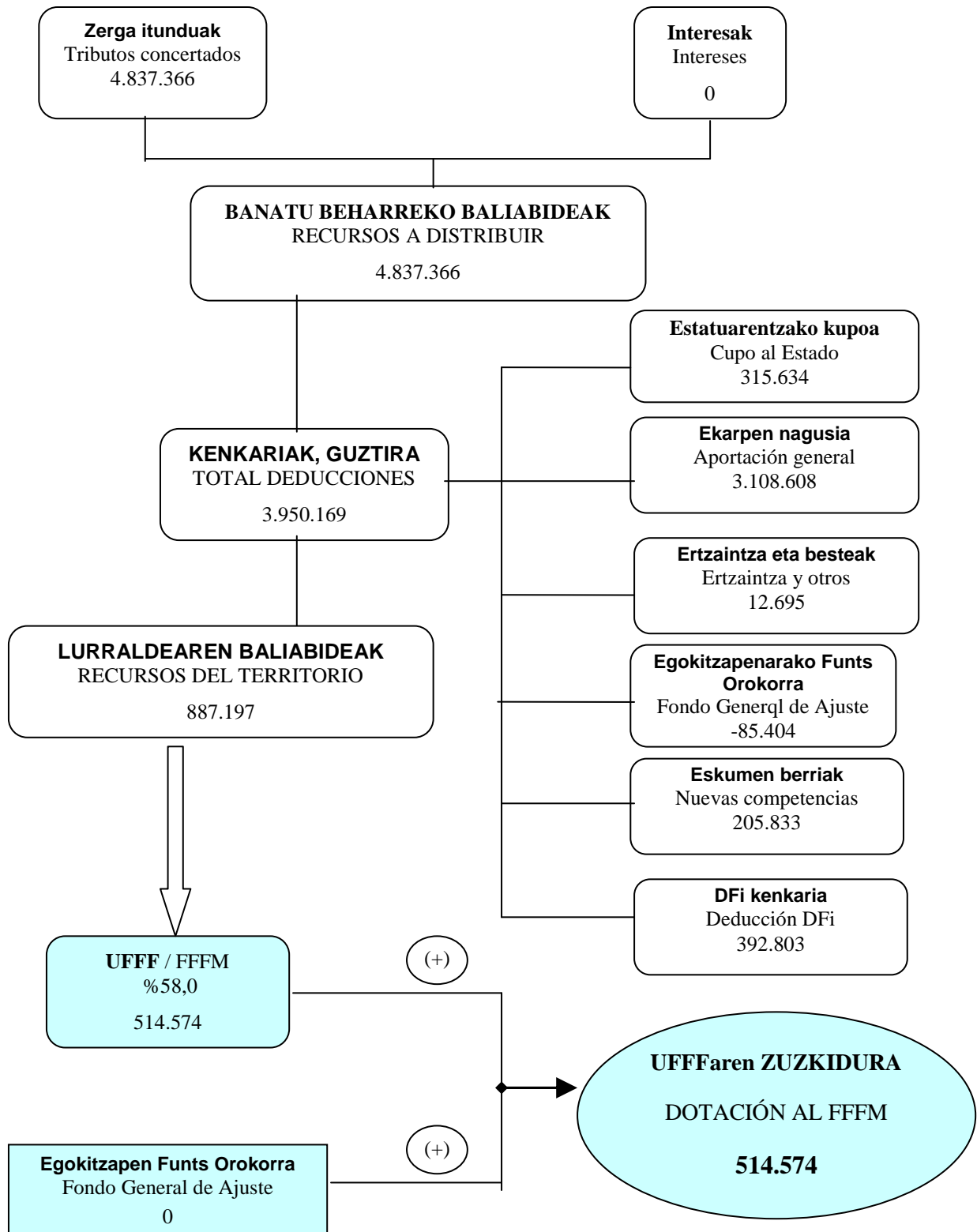

Mila eurokotan / En miles de euros



Epealdian zehar, **Udalak Finantzatzeko Foru Fondoaren zuzkidurak** 2017an %2,0 jaitsi dira. 2015. urtean gora egiten dute (+%4,3). 2016an joera mantentzen da eta %2,8 gora egiten dute. 2018an gora egiten dute (+%16,9)

A lo largo del periodo, la **dotación al Fondo Foral de Financiación Municipal** disminuye en 2017 el 2,0%. En 2015 aumentan (+4,3%) y en 2016 se mantiene la tendencia y sube (+2,8%). Aumentan en 2018 (+16,9%)

GRÁFICO 8.32. GRAFIKOA

**Lurraldeko baliabideen eta Udalak Finantzatzeko Foru Fondoaren zuzkiduraren bilakaera**

Evolución de los recursos del Territorio y de la dotación al Fondo Foral de Financiación Municipal

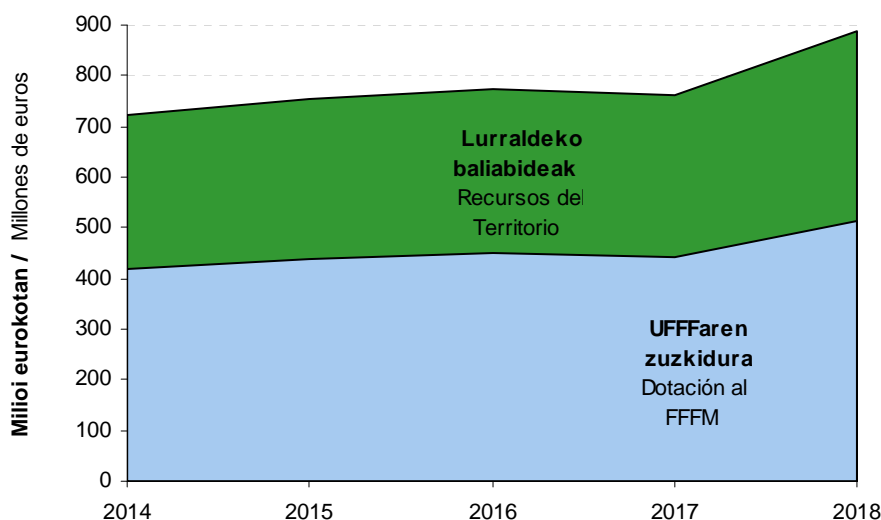

2015. urtea salbuespena da: baliabideak (+%4,3) igo egin dira eta kenkariak aldiz berdin igo dira (+%4,3), beraz, lurraldearen baliabideak %4,3 igo dira. Ekitaldi horretan fondoaren zuzkidura portzentaje berdinean igo da. Guztira, Udalak Finantzatzeko Foru Fondoaren zuzkidura 437 milioi euro da 2015ean.

2015 es una excepción en cuanto al aumento de los recursos (+4,3%) frente a igual aumento de las deducciones (+4,3%), por lo que los recursos del territorio aumentan un 4,3%. En este ejercicio la dotación al Fondo aumenta en la misma proporción. En total la dotación al Fondo Foral de Financiación Municipal asciende a 437 millones de euros en 2015.

2016. urtea, 2014. urtean bezala: baliabideak (+%2,3) igo egin dira eta kenkariak aldiz gutxiago igo dira (+%2,1), beraz, lurraldearen baliabideak %2,9 igo dira. Ekitaldi horretan fondoaren zuzkidura %2,8 igo da. Guztira, Udalak Finantzatzeko Foru Fondoaren zuzkidura 449 milioi euro da 2016an.

2016, al igual que 2014, se da un mayor aumento de los recursos (+2,3%) frente al aumento menor de las deducciones (+2,1%), por lo que los recursos del territorio aumentan un 2,9%. En este ejercicio la dotación al Fondo aumenta un 2,8%. En total la dotación al Fondo Foral de Financiación Municipal asciende a 449 millones de euros en 2016.



2017.urtea, baliabideak (+%11,3) igoera handia izan dute eta kenkariak aldiz gehiago igo dira (+%14,2), beraz, lurraldearen baliabideak %1,9 jaitsi dira. Ekitaldi horretan fondoaren zuzkidura %2,0 jaitsi da. Guztira, Udalak Finantzatzeko Foru Fondoaren zuzkidura 440 milioi euro da 2017an.

Azken ekitaldia: baliabideak (+%3,6) igoera izan dute eta kenkariak aldiz gutxiago igo dira (+%1,0), beraz, lurraldearen baliabideak %16,7 igo dira. Ekitaldi horretan fondoaren zuzkidura %16,9 igo da. Guztira, Udalak Finantzatzeko Foru Fondoaren zuzkidura 515 milioi euro da 2018an.

### 8.2.3. GIPUZKOAKO FORU ALDUNDIARI EGOTZITAKO ZERGA ITUNDUAK

Ekitaldi bakoitzean biltzen diren zerga itunduetatik, zati handi bat erakundeekiko konpromisoei aurre egiteko erabiltzen da, eta beste zatia Foru Aldundiaren kudeaketa propioa bideratzen da. Azken zati hori GFari egotzitako zerga itunduak direla esaten da.

8.33. grafikoak erakusten du nola banatu diren bildutako zergak egotzitako zerga itunduen eta erakundeekiko konpromisoengatik benetan ordaindutakoaren artean:

- Benetan ordaindutako kupoa.
- Ekarpinak.
- Udalak Finantzatzeko Foru Fondoa.

Erakundeekiko konpromisoek %85,0 inguruko pisua dute Foru Aldundiaren bilketan.

2017, se da un gran aumento de los recursos (+11,3%) frente a un mayor aumento de las deducciones (+14,2%), por lo que los recursos del territorio disminuyen un 1,9%. En este ejercicio la dotación al Fondo disminuye un 2,0%. En total la dotación al Fondo Foral de Financiación Municipal asciende a 440 millones de euros en 2017.

El último ejercicio, se da un aumento de los recursos (+3,6%) frente a un menor aumento de las deducciones (+1,0%), por lo que los recursos del territorio aumentan un 16,7%. En este ejercicio la dotación al Fondo aumenta un 16,9%. En total la dotación al Fondo Foral de Financiación Municipal asciende a 515 millones de euros en 2018.

### 8.2.3. TRIBUTOS CONCERTADOS IMPUTADOS A LA DFG

De los tributos concertados recaudados en cada ejercicio, una parte muy importante hace frente a los distintos compromisos institucionales, y es la cuantía restante la que se destina a la gestión propia de la Diputación Foral. A esta parte es a la que se considera como tributos concertados imputados a la DFG.

El gráfico 8.33. presenta cómo se distribuyen los tributos recaudados entre los tributos concertados imputados y las cuantías realmente pagadas en concepto de compromisos institucionales:

- El cupo realmente pagado.
- Las aportaciones.
- El Fondo Foral de Financiación Municipal.

El peso de los compromisos institucionales con respecto a la recaudación de la Diputación Foral es en torno al 85,0%.

GRÁFICO 8.33. GRAFIKOA  
**Bildutako zerga itunduen banaketa**  
Distribución de los tributos concertados recaudados

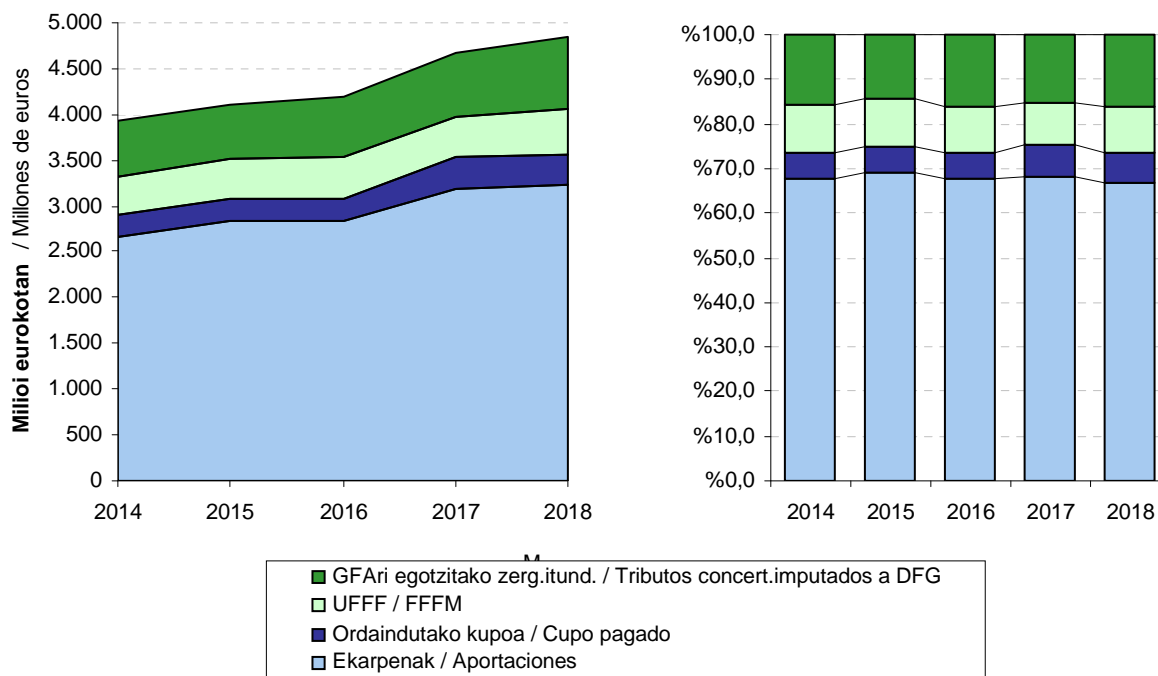

Kontzeptu bakoitza aztertuz gero, ikus daiteke ordaindutako kupoaren aldakortasuna ekarpenek ageri dutenarekin konpentsatzen dela; izan ere, kalkuluaren metodologia dela-eta, ekarpenak kupoaren kontrako norabidean aldatzen dira. Aztertutako epealdian, bi kontzeptuen batuketa bildutakoaren %73,4%-75,5 da, eta urte urte portzentaia jaitxi eta handitu ibili da. 2016. urtean epealdiko portzentajerik baxuena ematen da (%73,4), eta 2017. urtean portzentajerik altuena, %75,5koa:

- 2014an %73,6 dira. 2015ean hobera egin du eta zergabilketaren %75,1a da. 2016an okerrera egin du eta zergabilketaren %73,4a da (epealdiko baxuena). 2017an hobera egin du eta zergabilketaren %75,5a da (epealdiko altuena). 2018an zergabilketaren %73,4a da (epealdiko baxuena).

Zerga itunduek eta Gipuzkoari egotzitakoek epealdian izan duten bilakaerari erreparatuz gero (ikus 8.34. grafikoa) ikusten da zerga itunduetan egotzitakoetan baino gorabehera gehiago egon arren bien tendentzia antzekoa da:

Analizando cada concepto se aprecia que la variabilidad del cupo pagado se compensa con la de las aportaciones, ya que por la propia metodología del cálculo varía en sentido contrario al cupo. En el período analizado, la suma de ambos conceptos pasa a representar entre un 73,4%-75,5% de la recaudación, bajando y aumentando esta proporción sucesivamente año tras año. El año 2016 alcanza el porcentaje mínimo del período (73,4%) y en 2017 alcanza el porcentaje máximo del período 75,5%:

- En 2014 suponen el 73,6 En 2015 mejora y representa el 75,1%. En 2016 empeora y representa el 73,4% (mínimo del período). En 2017 mejora y representa el 75,5% (máximo del período). En 2018 representa el 73,4% (mínimo del período)

La evolución de los tributos concertados y de los imputados a Gipuzkoa a lo largo del período (gráfico 8.34.) muestra que aunque los tributos concertados imputados sufren más altibajos que los tributos concertados, ambos presentan una tendencia similar:

- 2015ean, egotzitako zergen igoera itundutakoena baino handiagoa izan da (-%5,8 lehenen kasuan, +%4,3ren aldean, bigarrenen kasuan).
  - 2016an, egotzitako zergen igoera itundutakoena baino handiagoa izan da (+%14,2 lehenen kasuan, +%2,3ren aldean, bigarrenen kasuan).
  - 2017an, egotzitako zergen igoera itundutakoena baino txikiagoa izan da (+%5,2 lehenen kasuan, +%11,3ren aldean, bigarrenen kasuan).
  - Azken ekitaldian, egotzitako zergen igoera itundutakoena baino handiagoa izan da (+%10,2 lehenen kasuan, +%3,6ren aldean, bigarrenen kasuan).
- En 2015, el decrecimiento de los tributos imputados es superior al de los tributos concertados (-5,8% los primeros frente al +4,3% de los segundos).
  - En 2016, el crecimiento de los tributos imputados es superior al de los tributos concertados (14,2% los primeros frente al +2,3% de los segundos).
  - En 2017, el crecimiento de los tributos imputados es inferior al de los tributos concertados (5,2% los primeros frente al +11,3% de los segundos).
  - En el último ejercicio, el crecimiento de los tributos imputados es superior al de los tributos concertados (10,2% los primeros frente al +3,6% de los segundos).

Zerga itunduen eta egotzitako zergen arteko diferentziak gertatzen dira erakundeekiko konpromisoen bariazioa zergabilketarena ez bezalakoa delako. Bai zerga itunduek eta bai konpromisoek antzeko joera duten arren, konpromisoen barruan portaera desberdinak ikusten dira bere kalkulurako erabilitako metodologiaren ondorioz (batik bat kupoa eta ekarpenak kalkulatzeko metodologiagatik), eta portaera horiek azaltzen dute zer dela-eta gerta daitezkeen desberdintasun horiek.

Kupoari dagokionez, aldeak honako honengatik gertatu dira:

- Kupoaren eguneratze indizearen bilakaera desberdinagatik. 2018an lurraldeko baliabideen bilketa baino gehiago igo da.
  - Kupoaren likidazioak urteen segidan eragiten dituen desplazamenduengatik. 2018an ordaindutako kupoa likidatutakoa baino txikiagoa izan da, 217 milioi euro, hain zuzen ere.
- Las diferencias existentes entre los tributos concertados y los imputados se deben a que los compromisos institucionales varían de forma diferente a la recaudación de los tributos. Aunque tanto los tributos concertados como los compromisos presentan una tendencia similar, dentro de los compromisos existen diferencias derivadas de la propia metodología de su cálculo, sobre todo del cupo y de las aportaciones, que explican las posibles diferencias.

En el cupo las diferencias se generan debido a:

- La dispar evolución del índice de actualización del cupo. En 2018 aumenta más que la recaudación de tributos del territorio.
- Los desplazamientos entre años consecutivos que produce la liquidación del cupo. En 2018 el cupo pagado ha sido inferior al liquidado, concretamente en 217 millones de euros.

GRÁFICO 8.34. GRAFIKOA

**Gipuzkoari egotzitako zerga itunduak eta erakundeekiko konpromisoak. Bilakaera**  
Tributos concertados imputados a Gipuzkoa y compromisos institucionales. Evolución

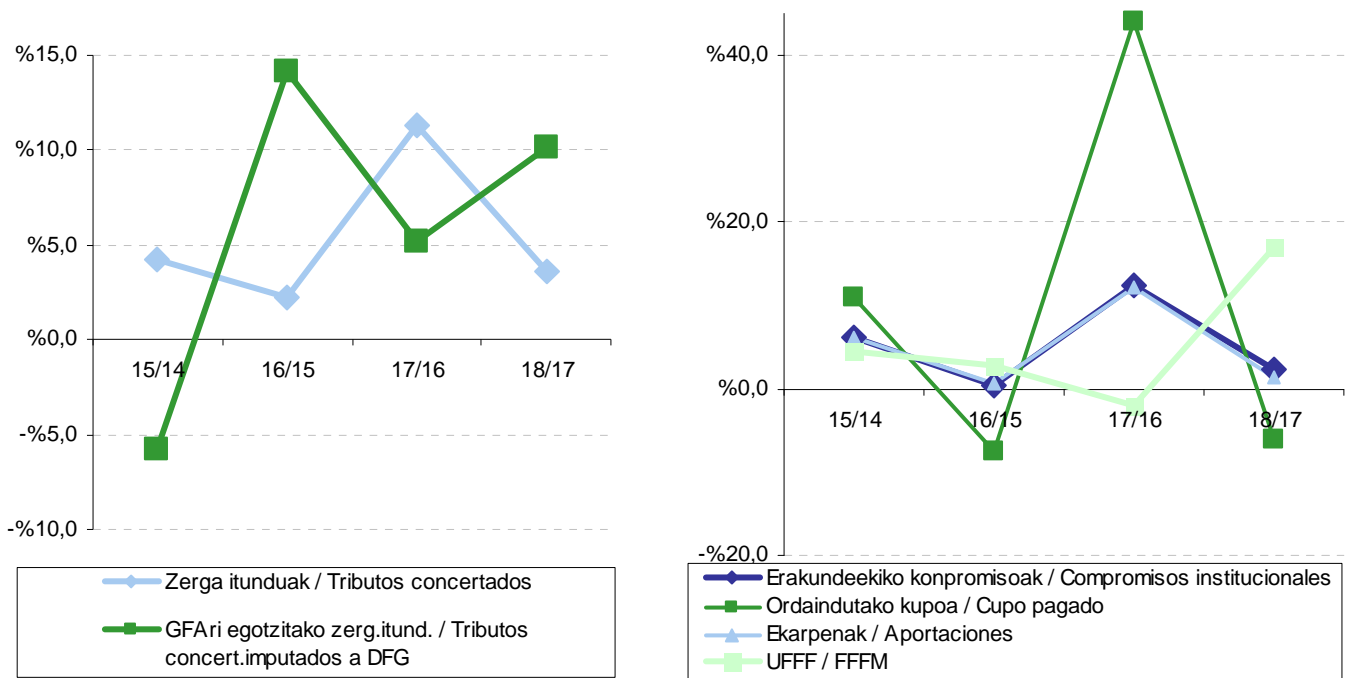

Ekarpenei dagokienez, hona hemen izandako desbideraketen jatorria:

- EAEko zerga itunduen bariazio tasa +%3,5ekoa izan da, Gipuzkoako +%3,6koa baino igoera txikiagoa.
- Gipuzkoako ekarpenaren koefiziente horizontala %32,89tik %33,19ra igo da, eta horrek lurraldeko baliabideak jaitsi ditu.

Azkenik, UFFFak %16,9ko igoera izan du, lurraldeko zerga itunduenak izan duena baino igoera handiagoa.

Laburbilduz, desbideratzeak sailkatu ditzakegu baliabide erabilgarrietan nola eragiten duten kontuan hartuta:

- Lurraldeari baliabideak handitzen dizkietenak:
  - Zerga itunduengatik Gipuzkoan izandako bilketa EAEn baino gehiago igo izana.

Del lado de las aportaciones las desviaciones provienen de:

- La tasa de variación de los tributos concertados de la CAPV ha sido del +3,5%, inferior al aumento del 3,6% de Gipuzkoa.
- El coeficiente horizontal de aportación de Gipuzkoa ha aumentado del 32,89% al 33,19%, disminuyendo los recursos del Territorio.

Por último, el FFFM aumenta un 16,9%, mayor que el aumento de los tributos concertados del Territorio.

En resumen, se pueden agrupar las distintas desviaciones según sus efectos con respecto a los recursos disponibles:

- Las que aumentan recursos al Territorio:
  - Mayor aumento de la recaudación de tributos concertados en Gipuzkoa que en el total de la CAPV.

- Ekarpinak bilketa baino gutxiago igo izana.
  - Kupotik datorren fluxua, 2018an ordaindutako kupoa (2017. ekitaldiko kupoaren likidazioa + 2018ko behin-behineko kupoa) 2018. ekitaldiko behin betiko kupoa baino txikiagoa izan baita.
  - Aldundiaren baliabideak gutxitzen dituztenak:
    - Kupoaren eguneratze indizea zerga-bilketa baino gehiago igotzea.
    - Ekarpin koefiziente horizontala igotzea.
- Las aportaciones crecen menos que la recaudación.
  - Flujo proveniente del cupo, dado que el importe pagado en el ejercicio (liquidación cupo ejercicio 2017 + cupo provisional 2018) es menor al cupo definitivo correspondiente al ejercicio 2018.
  - Las que restan los recursos de la Diputación:
    - El índice de actualización del cupo crece más que la recaudación.
    - Aumento del coeficiente horizontal de aportación.

Desbideratze horiek Gipuzkoako baliabideek gora egitea ekarri dute: lurraldeko zerga itunduak %3,6 igo diren bitartean, GFARI egotzitako zerga itunduen bariazio tasa +%10,2koa izan da.

El resultado final de estas desviaciones ha sido un aumento de los recursos guipuzcoanos: frente al aumento del 3,6% de los tributos concertados del Territorio, los tributos concertados imputados a la DFG experimentan una tasa de variación del +10,2%.

**E.8.1. TAULA AURREKONTU PROPIOAREN BILAKAERA**

CUADRO E.8.1. EVOLUCIÓN DEL PRESUPUESTO PROPIO

KONTZEPTUA	CONCEPTO	2015	2016	2017	2018
1.- Sarrera propio ez-finantzarioak	1.- Ingresos propios no financieros	712.183	733.328	772.352	851.852
2.- Gastu propio ez-finantzarioak	2.- Gastos propios no financieros	694.290	708.018	734.335	762.197
a) Interes pasiboak	a) Intereses pasivos	7.026	4.678	3.463	2.937
b) Kudeaketa propiorako gastua (2-a)	b) Gastos de gestión propia (2-a)	687.264	703.340	730.872	759.260
3.- Superabit / defizita (1-2)	3.- Superávit / déficit (1-2)	17.893	25.310	38.017	89.655
4.- Superabit / defizit primarioa (1-b)	4.- Superávit / déficit primario (1-b)	24.920	29.987	41.480	92.592
5.- Gipuzkoako BPG	5.- PIB Gipuzkoa	22.667.876	23.545.481	24.472.998	25.447.592
6.- Sarrera ez-finant./BPG %-tan (1/5)	6.- Ingresos no financ./PIB en % (1/5)	3,1	3,1	3,2	3,3
7.- Gastu ez-finant./BPG %-tan (2/5)	7.- Gastos no financ./PIB en % (2/5)	3,1	3,0	3,0	3,0
8.- Interes pasiboak/BPG %-tan (a/5)	8.- Intereses pasivos/PIB en % (a/5)	0,03	0,02	0,01	0,01
9.- Kudeak.propr.gast./BPG %-tan (b/5)	9.- Gastos de gest.prop./PIB en % (b/5)	3,0	3,0	3,0	3,0
10.- Superabit/defizit/BPG %-tan (3/5)	10.- Superávit/déficit/PIB en % (3/5)	0,1	0,1	0,2	0,4
11.- Super./def.primar./BPG %-tan (4/5)	11.- Super./déf.primar./PIB en % (4/5)	0,1	0,1	0,2	0,4

Zenbatekoa mila eurokotan / Importe en miles de euros

E.8.2 TAULA EGOERA FINANTZARIO GARBIAREN ETA OSAGAIEN BILAKAERA

CUADRO E.8.2. EVOLUCIÓN DE LA POSICIÓN FINANCIERA NETA Y SUS COMPONENTES

KONTZEPTUA	CONCEPTO	31/12/2014	31/12/2015	31/12/2016	31/12/2017	31/12/2018
1. Erabilgarria	1. Disponible	13.311	20.433	4.319	1.507	20.800
Diruzaintza	Tesorería	13.040	20.207	4.091	1.302	20.614
Kutxako aurrerakinak	Anticipos a caja	270	227	228	205	185
Aldi baterako inbertsio finantzarioak	Inversiones financieras temporales	0	0	0	0	0
2. Partaidetzak eta emandako maileguak	2. Participaciones y préstamos concedidos	102.213	102.276	103.727	105.527	100.763
Udalentzako maileguak	Préstamos a ayuntamientos	48	15	5	0	0
Akzio eta partaidetzak	Acciones y participaciones	100.767	101.022	102.564	104.426	99.904
Langileentzako kredituak	Créditos al personal	1.231	1.034	898	881	666
Aurrekontuko beste aktibo batzuk	Otros activos presupuestarios	0	0	0	0	0
Aurrekontuaren doikuntzak. 8.kapitulua	Ajustes presupuestarios. Cap.8	167	205	259	220	192
3. Aurrekontuz kanpoko bestelako aktiboak	3. Otros activos no presupuestarios	310.863	195.374	206.458	216.096	201.973
Aurrekontuz kanpoko zordunak	Deudores no presupuestarios	802	142	125	138	123
Aktiboa. Beste ente batzuen baliabideak	Activo. Recursos otros entes	1.918	2.101	2.244	2.798	2.253
Entitate publikoen aktiboak	Activos entidades públicas	78	259	0	31	6
Aktiboa. Finantzak eta ordainketak	Activo. Fianzas y depósitos.	3	2	2	2	2
Aplikatu gabeko ordainketak	Pagos pendientes de aplicación	0	0	0	-1	4
Aplik.aurreratuko sarreren doikuntza	Ajustes ingresos de aplic.anticipada	242.029	126.835	138.053	147.094	133.551
Udalen zorra birsailkatzeagatik doikuntza	Ajuste reclasificación deuda ayuntamientos	66.034	66.034	66.034	66.034	66.034
4. AKTIBO FINANTZARIOAK GUZTIRA (1+2+3)	4. TOTAL ACTIVOS FINANCIEROS (1+2+3)	426.387	318.083	314.504	323.130	323.536
5. Enprestitoak eta jasotako maileguak	5. Empréstitos y préstamos recibidos	503.775	522.750	458.075	394.510	265.595
Finantza entitateen maileguak	Préstamos de entidades financieras	503.775	522.750	458.075	394.510	265.595
Epe luzerako foru obligazioak	Obligaciones forales L/P	0	0	0	0	0
Epe laburreko kreditu lerroak	Líneas de crédito a C/P	0	0	0	0	0
Epe laburreko foru bonoak/obligazioak	Bonos/obligaciones forales a C/P	0	0	0	0	0
6. Aurrekontuz kanpoko bestelako pasiboak	6. Otros pasivos no presupuestarios	16.772	32.659	19.145	21.014	19.894
Foru Zor Publiko Berezia	Deuda Pública Foral Especial	0	0	0	0	0
Aurrekontuaren doikuntza. 9.kapitulua	Ajustes presupuestarios. Cap.9	0	0	0	0	0
Pasiboa. Beste ente batzuen baliabideak	Pasivo. Recursos otros entes	5.773	6.068	7.644	5.990	7.093
Entitate publikoen pasiboak	Pasivos entidades públicas	4.816	4.977	4.590	5.082	5.319
Pasiboa. Fiantzak eta gordailuak	Pasivo. Fianzas y depósitos	1.169	918	1.081	1.208	1.454
Aplikatu gabeko sarrerak	Ingresos pendientes de aplicación	2.577	2.452	2.626	2.578	2.151
Gainerako pasibo kontuak	Resto de cuentas de pasivo	2.437	18.245	3.203	6.156	3.876
7. PASIBO FINANTZARIOAK GUZTIRA (5+6)	7. TOTAL PASIVOS FINANCIEROS (5+6)	520.547	555.409	477.220	415.524	285.489
8. EGOERA FINANTZARIO GARBIA (4-7)	8. POSICIÓN FINANCIERA NETA (4-7)	-94.160	-237.326	-162.715	-92.394	38.047

Zenbatekoa mila eurokotan / Importe en miles de euros



**E.8.3. TAULA EGOERA FINANTZARIO GARBIAREN ETA OSAGAIEN ALDAKETAREN BILAKAERA**

CUADRO E.8.3. EVOLUCIÓN DE LA VARIACIÓN DE LA POSICIÓN FINANCIERA NETA Y SUS COMPONENTES

KONTZEPTUA	CONCEPTO	2014	2015	2016	2017	2018
1. Erabilgarria	1. Disponible	-18.348	7.123	-16.114	-2.813	19.293
Diruzaintza	Tesorería	-18.302	7.166	-16.116	-2.789	19.312
Kutxako aurrerakinak	Anticipos a caja	-46	-44	1	-23	-19
Aldi baterako inbertsio finantzarioak	Inversiones financieras temporales	0	0	0	0	0
2. Partaidetzak eta emandako maileguak	2. Participaciones y préstamos concedidos	-14.873	63	1.451	1.801	-4.764
Udalentzako maileguak	Préstamos a ayuntamientos	-10	-33	-10	-5	0
Akzio eta partaidetzak	Acciones y participaciones	185	255	1.543	1.861	-4.521
Langileentzako kredituak	Créditos al personal	136	-198	-136	-17	-215
Aurrekontuko beste aktibo batzuk	Otros activos presupuestarios	-15.000	0	0	0	0
Aurrekontuaren doikuntzak. 8.kapitulua	Ajustes presupuestarios. Cap.8	-184	38	54	-39	-28
3. Aurrekontuz kanpoko bestelako aktiboak	3. Otros activos no presupuestarios	-22.056	-115.489	11.084	9.638	-14.123
Aurrekontuz kanpoko zordunak	Deudores no presupuestarios	448	-660	-18	13	-15
Aktiboa. Beste ente batzuen balibideak	Activo. Recursos otros entes	573	183	143	553	-544
Entitate publikoen aktiboak	Activos entidades públicas	54	182	-259	31	-25
Aktiboa. Fiantzak eta ordainketak	Activo. Fianzas y depósitos.	0	-1	1	-1	0
Aplikatu gabeko ordainketak	Pagos pendientes de aplicación	-3	0	0	-1	5
Aplik.aurreeratuko sarreren doikuntza	Ajustes ingresos de aplic.anticipada	-23.128	-115.194	11.218	9.041	-13.542
Udalen zorra birsaillkatzeagatik doikuntza	Ajuste reclasificación deuda ayuntamiento	0	0	0	0	0
4. AKTIBO FINANTZARIOAK GUZTIRA (1+2+3)	4. TOTAL ACTIVOS FINANCIEROS (1+2+3)	-55.277	-108.304	-3.579	8.626	406
5. Enprestioak eta jasotako maileguak	5. Empréstitos y préstamos recibidos	-54.655	18.975	-64.675	-63.565	-128.915
Finantza entitateen maileguak	Préstamos de entidades financieras	-54.655	18.975	-64.675	-63.565	-128.915
Epe luzerako foru obligazioak	Obligaciones forales L/P	0	0	0	0	0
Epe laburreko kreditu erroak	Líneas de crédito a C/P	0	0	0	0	0
Epe laburreko foru bonoak/obligazioak	Bonos/obligaciones forales a C/P	0	0	0	0	0
6. Aurrekontuz kanpoko bestelako pasiboak	6. Otros pasivos no presupuestarios	-14.846	15.887	-13.515	1.869	-1.120
Foru Zor Publiko Berezia	Deuda Pública Foral Especial	0	0	0	0	0
Aurrekontuaren doikuntza. 9.kapitulua	Ajustes presupuestarios. Cap.9	-15.000	0	0	0	0
Pasiboa. Beste ente batzuen balibideak	Pasivo. Recursos otros entes	-1.056	295	1.577	-1.654	1.103
Entitate publikoen pasiboak	Pasivos entidades públicas	-32	161	-387	492	237
Pasiboa. Fiantzak eta gordailuak	Pasivo. Fianzas y depósitos	538	-251	163	127	246
Aplikatu gabeko sarrerak	Ingresos pendientes de aplicación	1.779	-126	175	-48	-427
Gainerako pasibo kontuak	Resto de cuentas de pasivo	-1.076	15.808	-15.042	2.953	-2.280
7. PASIBO FINANTZARIOAK GUZTIRA (5+6)	7. TOTAL PASIVOS FINANCIEROS (5+6)	-69.501	34.862	-78.190	-61.696	-130.035
8. EGOERA FINANTZARIO GARBIA (4-7)	8. POSICIÓN FINANCIERA NETA (4-7)	14.224	-143.166	74.611	70.321	130.441

Zenbatekoa mila eurokotan / Importe en miles de euros



E.8.4.TAULA AURREKONTUKO ERAGIKETEN LABURPENA

CUADRO E.8.4. RESUMEN DE OPERACIONES PRESUPUESTARIAS

AZALPENA	DENOMINACIÓN	2014	2015	2016	2017	2018
1. Sarrera Arruntak	Ingresos Corrientes	4.108.371	4.254.455	4.339.057	4.849.974	5.007.841
2. Gastu Arruntak	Gastos Corrientes	4.014.249	4.123.092	4.204.504	4.686.710	4.787.000
3. Aurreztua (1 - 2)	Ahorro (1 - 2)	94.122	131.363	134.552	163.264	220.841
4. Jasotako Kapital Transferentziak	Transferencias de Capital Recibidas	16.225	7.892	5.696	2.635	5.611
5. Inbertsio Garbiak	Inversiones Netas	89.202	81.223	72.072	87.332	91.804
Inbertsioak inorenganatzea (-)	Enajenación de inversiones (-)	248	144	789	282	51
Egindako inbertsioak (+)	Inversiones realizadas (+)	89.450	81.367	72.861	87.614	91.855
6. Ordaindutako Kapital Transferentziak	Transferencias de Capital Pagadas	46.579	40.139	42.867	40.550	44.993
7. FINANTZIAZIORAKO AHALMENA (BEHARRA) (3+4-5-6)	CAPACIDAD (NECESIDAD) DE FINANCIACION (3+4-5-6)	-25.434	17.893	25.310	38.017	89.655
8. Itxitako ekitaldietako eragiketa ez finantzarioen deuseztapenen saldo garbia	Saldo neto de anulaciones de operaciones no financieras de ejercicios cerrados	-317	71	0	0	0
9. Egiteko dauden eragiketak ez finan- tzarioen saldo garbia	Saldo neto de operaciones no financieras pendientes de realización	39.974	-161.130	49.301	32.304	40.786
10. Jenerotan eginiko ordainketak eta sarrerak	Cobros y pagos en especie	0	0	0	0	0
11. KAXAKO SUPERABIT (DEFIZIT) EZ FINANTZARIOA (7+8+9+10)	SUPERAVIT (DEFICIT) DE CAJA NO FINANCIERO (7+8+9+10)	14.224	-143.166	74.611	70.321	130.441
12. Finantzazko aktiboen aldaketa garbia (altxortegia ezik)	Variación neta de activos financieros (excepto tesorería)	-127	99	-10.251	-10.582	-307
(+) FAak inorengan.eta berreskuratzea	(+) Enajenación y reembolso de AA.FF.	1.112	997	865	827	774
(-) FAak eskuratzea eta eratzea	(-) Adquis. y constitución de AA.FF.	1.239	898	11.116	11.409	1.080
13. Finantzazko pasiboen aldaketa garbia	Variación neta de pasivos financieros	-33.655	-475	-775	-9.215	-24.315
(+) Zorra jaulkitzea eta formalizatzea	(+) Emisión y formalización de deuda	56.100	61.700	62.000	41.000	30.000
(-) Amortizazioak	(-) Amortizaciones	89.755	62.175	62.775	50.215	54.315
14. AURREKONTUKO ERAGIKETA FINAN. ALDAKETA GARBIA (12+13)	VARIACION NETA OPERACIONES FINANCIERAS PRESUPUESTARIAS (12+13)	-33.782	-376	-11.026	-19.797	-24.622
15. AURREKONTU ALT XORTEGIAREN ALDAKETA (11+14)	VARIACIÓN DE TESORERÍA PRESUPUESTARIA (11+14)	-19.558	-143.543	63.585	50.524	105.819

Zenbatekoa mila eurokotan / Importe en miles de euros



**E.8.5. TAULA AURREKONTU PROPIOAREN AGITURA**  
CUADRO E.8.5. ESTRUCTURA DEL PRESUPUESTO PROPIO

KONTZEPTUA	CONCEPTO	2015	2016	2017	2018	EGITURA (%) / ESTRUCTURA (%)				BARIAZIOA (%) / VARIACIÓN (%)		
						2015	2016	2017	2018	16/15	17/16	18/17
1.- Sarrera arrunt propioak (a+b+c+d)	1.- Ingresos corrientes propios (a+b+c+d)	704.147	726.843	769.435	846.190	98,9	99,1	99,6	99,3	3,2	5,9	10,0
a) Zerga itunduak-erakun.art.konprom.	a) Trib.concertados-compromisos	650.235	668.494	704.719	774.680	91,3	91,2	91,2	90,9	2,8	5,4	9,9
b) Itundu gabeko bestelako zergak	b) Otros tributos no concertados	14.934	18.176	17.120	21.327	2,1	2,5	2,2	2,5	21,7	-5,8	24,6
c) Transferentzia arruntak	c) Transferencias corrientes	38.693	40.035	47.308	49.873	5,4	5,5	6,1	5,9	3,5	18,2	5,4
d) Ondare sarrerak	d) Ingresos patrimoniales	285	138	288	310	0,0	0,0	0,0	0,0	-51,6	109,2	7,5
2.- Gastu arrunt propioak (e+f)	2.- Gastos corrientes propios (e+f)	572.783	592.291	606.171	625.349	80,4	80,8	78,5	73,4	3,4	2,3	3,2
e) Gastu finantzarioak	e) Gastos financieros	7.026	4.678	3.463	2.937	1,0	0,6	0,4	0,3	-33,4	-26,0	-15,2
f) Kudeak.propio.gastu arruntak (1f+2f+3f)	f) Gtos corrient.de gestión propia (1f+2f+3f)	565.757	587.613	602.708	622.412	79,4	80,1	78,0	73,1	3,9	2,6	3,3
1f) Langileria gastuak	1f) Gastos de personal	104.545	104.608	108.537	111.206	14,7	14,3	14,1	13,1	0,1	3,8	2,5
2f) Ondasun arrunt eta zerb. erosketa	2f) Compra de bs corrientes y serv.	108.544	113.490	122.905	127.583	15,2	15,5	15,9	15,0	4,6	8,3	3,8
3f) Transferentzia arrunt.-erak.art.konpr.	3f) Transfer.corrientes-comprom.	352.667	369.515	371.266	383.623	49,5	50,4	48,1	45,0	4,8	0,5	3,3
3.- Aurrezkia (1-2)	3.- Ahorro (1-2)	131.363	134.552	163.264	220.841	18,4	18,3	21,1	25,9	2,4	21,3	35,3
4.- Jaso diren kapital tranferentziak	4.- Transferencias de capital recibidas	7.892	5.696	2.635	5.611	1,1	0,8	0,3	0,7	-27,8	-53,7	113,0
5.- Inbertsio garbiak (-g+h)	5.- Inversiones netas (-g+h)	81.223	72.072	87.332	91.804	11,4	9,8	11,3	10,8	-11,3	21,2	5,1
g) Inbertsioak inorenganatzea	g) Enajenación de inversiones	144	789	282	51	0,0	0,1	0,0	0,0	447,0	-64,2	-82,1
h) Egindako inbertsioak	h) Inversiones realizadas	81.367	72.861	87.614	91.855	11,4	9,9	11,3	10,8	-10,5	20,2	4,8
6.- Ordaindu diren kapital tranferentziak	6.- Transferencias de capital pagadas	40.139	42.867	40.550	44.993	5,6	5,8	5,3	5,3	6,8	-5,4	11,0
7.- SUPERABIT / DEFIZITA (3+4-5-6)	7.- SUPERAVIT / DÉFICIT (3+4-5-6)	17.893	25.310	38.017	89.655	2,5	3,5	4,9	10,5	41,5	-50,2	135,8
8.- SARRERA PROPIO EZ-FINANZARIOAK GUZTIRA (1+4+g)	8.- TOTAL INGRESOS PROPIOS NO FINANCIEROS (1+4+g)	712.183	733.328	772.352	851.852	100,0	100,0	100,0	100,0	3,0	5,3	10,3
9.- 3/1 (%)	9.- 3/1 (%)	18,7	18,5	21,2	26,1							
10.- 5/f (%)	10.- 5/f (%)	14,4	12,3	14,5	14,7							
11.- (5-4)/f (%)	11.- (5-4)/f (%)	13,0	11,3	14,1	13,8							

Zenbatekoa mila eurokotan / Importe en miles de euros

E.8.6. TAULA SARRERAK KAPITULUKA

CUADRO E.8.6. INGRESOS POR CAPÍTULOS

KAPITULUAK CAPÍTULOS	HASIERAKO AURREKONTUA PRESUPUESTO INICIAL 1	ALDAKETA GARBIAK MODIFICACIONES NETAS 2	TXERTAKETAK INCORPORACIONES 3	BEHIN BETIKO AURREKONTUA PRESUPUESTO DEFINITIVO 4=1+2+3	ONARTUTAKO ESKUBIDEAK DERECHOS RECONOCIDOS 5	ZERGABILKETA LIKIDOA / RECAUDACIÓN LÍQUIDA			KOEFIZIENTEAK / COEFICIENTES							
						Ekitaldi ktea. Ejerc. corriente 6	Ekit. itxiak Ejerc. cerrados 7	Guztira Total 8=6+7	Hasierako aurrekont.gaineko % % s/ presupuesto inicial					B.b.aurr.gain % s/P.D.		
									2/1	3/1	4/1	5/1	8/1	5/4	6/4	
1 Zuzeneko zergak																
Impuestos directos	2.130.745	66.854	0	2.197.600	2.273.296	2.273.296	0	2.273.296	3,1	0,0	103,1	106,7	106,7	103,4	103,4	
2 Zeharkako zergak																
Impuestos indirectos	2.509.063	57.994	0	2.567.057	2.521.862	2.521.862	0	2.521.862	2,3	0,0	102,3	100,5	100,5	98,2	98,2	
3 Tasak eta bestelako sarrerak																
Tasas y otros ingresos	47.455	0	0	47.455	63.534	63.534	0	63.534	0,0	0,0	100,0	133,9	133,9	133,9	133,9	
4 Transferentzia arruntak																
Transferencias corrientes	115.696	27.654	0	143.350	148.839	91.904	51.756	143.660	23,9	0,0	123,9	128,6	124,2	103,8	64,1	
5 Ondare sarrerak																
Ingresos patrimoniales	440	231	0	671	310	273	3	276	52,4	0,0	152,4	70,4	62,7	46,2	40,8	
SARRERA ARRUNTAK																
INGRESOS CORRIENTES	4.803.399	152.734	0	4.956.132	5.007.841	4.950.870	51.759	5.002.628	3,2	0,0	103,2	104,3	104,1	101,0	99,9	
6 Inbertsio errealean inorenganatzea																
Enajenación de inversiones reales	200	0	0	200	51	51	0	51	0,0	0,0	100,0	25,3	25,3	25,3	25,3	
7 Kapital transferentziak																
Transferencias de capital	4.811	232	0	5.043	5.611	5.576	32	5.607	4,8	0,0	104,8	116,6	116,6	111,3	110,6	
KAPITAL SARRERAK																
INGRESOS DE CAPITAL	5.011	232	0	5.243	5.662	5.626	32	5.658	4,6	0,0	104,6	113,0	112,9	108,0	107,3	
SARRERA EZ-FINANZARIOAK																
INGRESOS NO FINANCIEROS	4.808.410	152.966	0	4.961.376	5.013.503	4.956.496	51.790	5.008.286	3,2	0,0	103,2	104,3	104,2	101,1	99,9	
8 Aktibo finantzarioak																
Activos financieros	22.191	13.350	0	35.541	745	567	207	774	60,2	0,0	160,2	3,4	3,5	2,1	1,6	
9 Pasibo finantzarioak																
Pasivos financieros	38.000	0	0	38.000	30.000	30.000	0	30.000	0,0	0,0	100,0	78,9	78,9	78,9	78,9	
SARRERA FINANTZARIOAK																
INGRESOS FINANCIEROS	60.191	13.350	0	73.541	30.745	30.567	207	30.774	22,2	0,0	122,2	51,1	51,1	41,8	41,6	
SARRERAK GUZTIRA																
TOTAL DE INGRESOS	4.868.601	166.316	0	5.034.917	5.044.248	4.987.063	51.997	5.039.060	3,4	0,0	103,4	103,6	103,5	100,2	99,0	

Zenbatekoa mila eurokotan / Importe en miles de euros

E.8.7.TAULA GASTUAK KAPITULUKA

CUADRO E.8.7. GASTOS POR CAPÍTULOS

KAPITULUAK CAPÍTULOS	HASIERAKO AURREKONTUA PRESUPUESTO INICIAL 1	ALDAKETA GARBIAK MODIFICACIO- NES NETAS 2	TXERTAKETAK INCORPORA- CIONES 3	BEHIN BETIKO AURREKONTUA PRESUPUESTO DEFINITIVO 4=1+2+3	ONARTUTAKO BETEBEHARRAK OBLIGACIONES RECONOCIDAS 5	ORDAINKETAK / PAGOS			KOEFIZIENTEAK / COEFICIENTES							
						Ekitaldi ktea. Ejerc. corriente 6	Ekit. itxiak Ejerc. cerrados 7	Guztira Total 8=6+7	Hasierako aurrekont.gaineko % % s/ presupuesto inicial					B.b.aurr.gain % s/P.D.		
									2/1	3/1	4/1	5/1	8/1	5/4	6/4	
1 Langileri gastuak																
Gastos de personal	114.970	157	0	115.127	111.206	111.198	9	111.207	0,1	0,0	100,1	96,7	96,7	96,6	96,6	
2 Ondasun arrunt eta zerb. erosketa																
Compra de bs corrientes y serv.	128.555	2.018	0	130.574	127.583	108.166	16.224	124.390	1,6	0,0	101,6	99,2	96,8	97,7	82,8	
3 Gastu finantzarioak																
Gastos financieros	8.300	-3.677	0	4.623	2.937	2.634	386	3.020	-44,3	0,0	55,7	35,4	36,4	63,5	57,0	
4 Transferentzia arruntak																
Transferencias corrientes	4.403.160	149.301	0	4.552.461	4.545.274	4.321.335	189.366	4.510.701	3,4	0,0	103,4	103,2	102,4	99,8	94,9	
5 KONTINGEN. ETA BESTE EZUSTEKO BATZU. FUNTSA																
FONDO DE CONTINGENCIA Y OTROS IM	100	-100	0	0	0	0	0	0	-100,0	0,0	0,0	0,0	0,0	-	-	
GASTU ARRUNTAK																
GASTOS CORRIENTES	4.655.085	147.700	0	4.802.785	4.787.000	4.543.333	205.985	4.749.318	3,2	0,0	103,2	102,8	102,0	99,7	94,6	
6 Inbertsio errealak																
Inversiones reales	101.308	8.510	0	109.818	91.855	69.309	20.662	89.971	8,4	0,0	108,4	90,7	88,8	83,6	63,1	
7 Kapital transferentziak																
Transferencias de capital	46.983	10.031	0	57.014	44.993	26.826	11.859	38.685	21,4	0,0	121,4	95,8	82,3	78,9	47,1	
KAPITAL GASTUAK																
GASTOS DE CAPITAL	148.291	18.541	0	166.832	136.848	96.135	32.521	128.657	12,5	0,0	112,5	92,3	86,8	82,0	57,6	
GASTU EZ-FINANZARIOAK																
GASTOS NO FINANCIEROS	4.803.376	166.241	0	4.969.617	4.923.848	4.639.468	238.506	4.877.974	3,5	0,0	103,5	102,5	101,6	99,1	93,4	
8 Aktibo finantzarioak																
Activos financieros	10.910	75	0	10.985	1.080	1.080	0	1.080	0,7	0,0	100,7	9,9	9,9	9,8	9,8	
9 Pasibo finantzarioak																
Pasivos financieros	54.315	0	0	54.315	54.315	54.315	0	54.315	0,0	0,0	100,0	100,0	100,0	100,0	100,0	
GASTU FINANZARIOAK																
GASTOS FINANCIEROS	65.225	75	0	65.300	55.395	55.395	0	55.395	0,1	0,0	100,1	84,9	84,9	84,8	84,8	
GASTUAK GUZTIRA																
TOTAL DE GASTOS	4.868.601	166.316	0	5.034.917	4.979.244	4.694.864	238.506	4.933.370	3,4	0,0	103,4	102,3	101,3	98,9	93,2	

Zenbatekoa mila eurokotan / Importe en miles de euros



E.8.8.TAULA SARRERAK KONTZEPTUKA

CUADRO E.8.8. INGRESOS POR CONCEPTOS

KONTZEPTUA	CONCEPTO	HASIERAKO AURREKONTUA PRESUPUESTO INICIAL	ALDAKETA GARBIAK MODIFICACIO- NES NETAS	TXERTAKETAK INCORPORA- CIONES	BEHIN BETIKO AURREKONTUA PRESUPUESTO DEFINITIVO	ONARTUTAKO ESKUBIDEAK DERECHOS RECONOCIDOS	ZERGABILKETA LIKIDOA RECAUDACION LIQUIDA		
							Ekitaldi ktea. Ejerc. corriente	Ekit. itxiak Ejerc. cerrados	Guztira Total
		1	2	3	4=1+2+3	5	6	7	8=6+7
111	Pertsona fisikoen errentaren g/zerga	1.690.750	38.663	0	1.729.413	1.770.387	1.770.387	0	1.770.387
112	Sozietateen errentaren gaineko zerga	292.550	28.192	0	320.742	333.969	333.969	0	333.969
113	Ez-egoiliarren errentaren gaineko zerga	12.800	0	0	12.800	15.495	15.495	0	15.495
121	Oinordetza eta dohaintzen g/ zerga	46.800	0	0	46.800	55.231	55.231	0	55.231
122	Aberastasunaren eta Fortuna Handien g. zerga	69.200	0	0	69.200	78.987	78.987	0	78.987
130	Kreditu Erakundeetako Gordailuen gaineko zerga	7.900	0	0	7.900	7.658	7.658	0	7.658
140	Energiarekin zerikusia duten zergak	10.745	0	0	10.745	11.569	11.569	0	11.569
<b>ZUZENEKO ZERGAK</b>		<b>2.130.745</b>	<b>66.854</b>	<b>0</b>	<b>2.197.600</b>	<b>2.273.296</b>	<b>2.273.296</b>	<b>0</b>	<b>2.273.296</b>
211	Ond. esk. eta eg. jurid. dokum. g/zerga	71.900	0	0	71.900	77.230	77.230	0	77.230
220	Balio erantsi g/zerga.	1.904.077	57.994	0	1.962.071	1.936.966	1.936.966	0	1.936.966
231	Zerga bereziak	505.973	0	0	505.973	480.545	480.545	0	480.545
241	Aseguruuen gaineko zerga	26.000	0	0	26.000	25.640	25.640	0	25.640
242	Joku jardueraren gaineko zerga	2.000	0	0	2.000	2.259	2.259	0	2.259
243	Berotegi-efektuko gas fluordunen gaineko zerga	2.100	0	0	2.100	1.938	1.938	0	1.938
290	Ezabatutako zeharkako zergak	-2.987	0	0	-2.987	-2.717	-2.717	0	-2.717
<b>ZEHARKAKO ZERGAK</b>		<b>2.509.063</b>	<b>57.994</b>	<b>0</b>	<b>2.567.057</b>	<b>2.521.862</b>	<b>2.521.862</b>	<b>0</b>	<b>2.521.862</b>
309	Bestelako ondasunen salmenta	30	0	0	30	30	30	0	30
311	Lizen.,bisad.,matr.edo adm.baim.izapidatzea	629	0	0	629	591	591	0	591
312	Inprimakien eta bingo kartoiaren salmenta	23	0	0	23	13	13	0	13
313	GAOn nahitaezkoak ez diren iragarkiak	43	0	0	43	227	227	0	227
317	Suhiltzaile eta larrialdi zerbitzuak tasa	2.800	0	0	2.800	2.518	2.518	0	2.518
322	Konbinaketa aleatorioak eta jokoak	13.000	0	0	13.000	13.098	13.098	0	13.098
341	Publikazio era beste batzuen salmenta	14	0	0	14	15	15	0	15
342	Fotokopien salmenta	4	0	0	4	10	10	0	10
344	Zerbitzu komunitarioak eta sozialak	3.115	0	0	3.115	3.190	3.190	0	3.190
345	Zerbitzu ekonomikoak	93	0	0	93	102	102	0	102
351	Eragiketa arrunten itzulketa	2.571	0	0	2.571	2.446	2.446	0	2.446
391	Zerga zigorrak	8.115	0	0	8.115	26.105	26.105	0	26.105
392	Premiamendu errekar. eta berandutza inter.	15.805	0	0	15.805	12.973	12.973	0	12.973
393	Telekomunikazioen doiketak	1	0	0	1	156	156	0	156
394	Konpentsazioa beste ente publiko batzuen bali. biltzea.	757	0	0	757	863	863	0	863
395	Aseguruak	65	0	0	65	90	90	0	90
396	Gastuak hirugarrenei jasanaraztea	0	0	0	0	22	22	0	22
399	Bestelako sarrerak	391	0	0	391	1.085	1.085	0	1.085
<b>TASAK ETA BESTELAKO SARRERAK</b>		<b>47.455</b>	<b>0</b>	<b>0</b>	<b>47.455</b>	<b>63.534</b>	<b>63.534</b>	<b>0</b>	<b>63.534</b>
400	Administrazio Orokorreko transferentziak	87	0	0	87	89	89	0	89
401	Estatuko erakunde adm.transferentziak	28.269	0	0	28.269	31.548	31.548	9.463	41.011
431	Europako gizarte fondoarenak. fse	0	0	0	0	95	95	0	95
432	Nekazaritza Bermatzeko Europako Funtzarenak- NBEF	0	0	0	0	101	101	0	101
433	Landa Garape. Europako Nekazaritza Funtzarenak- LGENF	0	0	0	0	3.935	3.935	0	3.935
439	E.B. bestelako transferentziak	2.000	372	0	2.372	547	547	0	547
440	EAEko Administrazio Orokorra	84.231	27.257	0	111.489	111.476	54.541	42.093	96.634
441	EAEko erakunde administrazioa	110	0	0	110	11	11	0	11
461	Lurralde enteen transferentziak	999	0	0	999	1.011	1.011	200	1.210
481	Irabazi asmorik gabeko erakundearen transferentziak	0	25	0	25	25	25	0	25

E.8.8.TAULA SARRERAK KONTZEPTUKA

CUADRO E.8.8. INGRESOS POR CONCEPTOS

KONTZEPTUA	CONCEPTO	HASIERAKO AURREKONTUA PRESUPUESTO INICIAL	ALDAKETA GARBIAK MODIFICACIO- NES NETAS	TXERTAKETAK INCORPORACIONES	BEHIN BETIKO AURREKONTUA PRESUPUESTO DEFINITIVO	ONARTUTAKO ESKUBIDEAK DERECHOS RECONOCIDOS	ZERGABILKETA LIKIDOA RECAUDACION LIQUIDA		
							Ekitaldi ktea. Ejerc. corriente	Ekit. itxiak Ejerc. cerrados	Guztira Total
		1	2	3	4=1+2+3	5	6	7	8=6+7
TRANSFERENTZIA ARRUNTAK	TRANSFERENCIAS CORRIENTES	115.696	27.654	0	143.350	148.839	91.904	51.756	143.660
512 Merkata. Sozie., enti. publiko enpresa. eta beste orga	De soc. mercan., e. públ. empresa. y otros organis	115	0	0	115	0	0	0	0
521 Finantza entitateetako kontuen interesak	Intereses de cuentas en Entidades Financieras	0	0	0	0	0	0	0	0
541 Hiri finken errentamendua	Arrendamientos de fincas urbanas	25	0	0	25	5	5	3	8
542 Landa finken errentamendua	Arrendamientos de fincas rústicas	3	0	0	3	2	2	0	2
550 Aldian aldiko kontrap.restazioa duten emakida adm.	De concesiones adm. con contrapresta. periódica	172	0	0	172	59	59	0	59
554 Nekazaritza eta baso aprobetxamenduiak	Aprovechamientos agrícolas y forestales	125	231	0	356	243	206	0	206
ONDARE SARRERAK	INGRESOS PATRIMONIALES	440	231	0	671	310	273	3	276
600 Eraikigabeko orubeen inbertsioak inorenganatzeara	Enajenación inversiones solares sin edificar	132	0	0	132	17	17	0	17
610 Higiezin inorenganatzeara	Enajenación de inmuebles	60	0	0	60	29	29	0	29
613 Garraio elementuak inorenganatzeara	Enajenación de elementos de transporte	1	0	0	1	0	0	0	0
618 Higiezin inmateriala	Inmovilizado inmaterial	7	0	0	7	4	4	0	4
INBERTSIO ERREALEN INORENGANATZEA	ENAJENACION DE INVERSIONES REALES	200	0	0	200	51	51	0	51
730 Eskualdeen Garapen. Europako Funtsarenak- EGEF	Del Fondo Europeo de Desarrollo Regional - FEDER	149	0	0	149	2.053	2.053	0	2.053
733 Landa Garapen. Europako Nekazaritza Funts.- LGENF	Del Fondo Europeo Agrícola. de Desa. Rural - FEADER	0	0	0	0	704	704	0	704
739 Europar Batasunaren beste transferentzia batzuk	Otras transferencias de la Unión Europea	1.257	22	0	1.280	35	35	0	35
740 EAEko administrazio orokorrarenak	De la Administración general de la C.A.P.V.	515	10	0	526	919	919	0	919
749 Beste batzuenak	De otros	53	0	0	53	0	0	0	0
761 Tokiko Erakundeei transferentziak	Transferencias Entes Locales	562	10	0	572	845	845	0	845
762 Erakunde Administrazioari transferentziak (GLH)	Transferencias administración institucional (THG)	0	89	0	89	35	0	0	0
763 Merkataritzako foru sozietateenak	De Sociedades Mercantiles Forales	99	0	0	99	38	38	0	38
766 Konta. nazionalaren ondorioetarako, foru sek. publiko.	De Consor. integra. en sect público foral conta. na	1.381	100	0	1.481	0	0	0	0
770 Enpresa pribatuen transferentziak	Transferencias de empresas privadas	0	0	0	0	0	0	32	32
780 Familien kapital transferentziak	Transferencias de capital de familias	796	0	0	796	981	981	0	981
KAPITAL TRANSFERENTZIAK	TRANSFERENCIAS DE CAPITAL	4.811	232	0	5.043	5.611	5.576	32	5.607
821 Sektore publikoari epe luzerako mailegu eta aurrerakin.	Préstamos y anticipos sector público a largo plazo	305	0	0	305	0	0	0	0
830 Sektore publikotik kanpoko epe laburreko maileguen itz.	Reintegro préstamo fuera sector público corto plazo	400	0	0	400	271	93	207	300
831 Sektore publikotik kanpoko epe luzeko maileguen itzul.	Reintegro préstamo fuera sector público largo plazo	700	0	0	700	474	474	0	474
880 Diruzaintzako gerakinak	Remanente de Tesorería	20.786	13.350	0	34.136	0	0	0	0
AKTIBO FINANTZARIOAK	ACTIVOS FINANCIEROS	22.191	13.350	0	35.541	745	567	207	774
913 Sekt. publikotik kanpo. entitate epe luzerako mailegu eta	Préstamos y ope. largo plazo entes fuera S.P.	38.000	0	0	38.000	30.000	30.000	0	30.000
PASIBO FINANTZARIOAK	PASIVOS FINANCIEROS	38.000	0	0	38.000	30.000	30.000	0	30.000
SARRERAK GUZTIRA	TOTAL DE INGRESOS	4.868.601	166.316	0	5.034.917	5.044.248	4.987.063	51.997	5.039.060

Zenbatekoa mila eurokotan / Importe en miles de euros

E.8.9. TAULA GASTUAK KONTZEPTUKA

CUADRO E.8.9. GASTOS POR CONCEPTOS

KONTZEPTUA	CONCEPTO	HASIERAKO	ALDAKETA	TXERTAKETAK	BEHIN BETIKO	ONARTUTAKO	ORDAINKETAK		
		AURREKONTUA	GARBIAK	INCORPORACIONES	AURREKONTUA	BETEBEHARRAK	PAGOS		
		PRESUPUESTO INICIAL	MODIFICACIONES NETAS		PRESUPUESTO DEFINITIVO	OBLIGACIONES RECONOCIDAS	Ekitaldi ktea. Ejerc. corriente	Ekit. itxiak Ejerc. cerrados	Guztira Total
		1	2	3	4=1+2+3	5	6	7	8=6+7
100 Oinarr. ordaink. eta ordains. goi mai. karg.	Retrib. básicas y remunerac. altos cargos	653	0	0	653	673	673	0	673
110 Oinarr.ordain.eta zerb.ordains.inoiz.pertson.	Retribuciones bás.y otr.rem.personal eventual	4.082	0	0	4.082	4.225	4.225	0	4.225
120 Oinarrizko ordainketak. Funtzionaria	Retribuciones básicas. Funcionario	30.919	157	0	31.076	29.163	29.163	0	29.163
121 Ordainketa osagarriak. Funtzionaria	Retribuciones complementarias. Funcionario	50.397	0	0	50.397	49.983	49.983	0	49.983
130 Behin-betiko laboralak. Ordainsariak	Retribuciones laborales fijos	1.956	0	0	1.956	1.546	1.546	0	1.546
131 Behin-behineko laboralak. Ordainsariak	Retribuciones laborales eventuales	564	0	0	564	702	702	0	702
150 Pentsio planen aldeko kontribuzioak	Contribuciones a planes de pensiones	1.475	0	0	1.475	1.527	1.527	0	1.527
160 Gizarte kuotak	Cuotas sociales	22.788	0	0	22.788	21.102	21.102	0	21.102
161 Gizarte laguntzak	Prestaciones sociales	1.567	0	0	1.567	1.734	1.734	0	1.734
162 Gizarte gastuak	Gastos sociales	570	0	0	570	549	541	9	550
LANGILERI GASTUAK	GASTOS DE PERSONAL	114.970	157	0	115.127	111.206	111.198	9	111.207
201 Eraikin eta beste eraikuntzen errentamendua	Arrendamientos de edificios y otras construc.	575	30	0	605	492	466	17	482
202 Makinaria eta instalakuntzen errentamendua	Arrendamientos de maquin.,instalacion. y utilil.	97	38	0	135	112	95	0	95
203 Garraio materialaren errentamendua	Arrendamientos de material transporte	402	-147	0	256	219	205	53	258
204 Mobilario eta ekipamenduen errentamendua	Arrendamiento Mobilario y enseres	228	0	0	228	172	171	22	193
205 Informazio prozesu ekipoen errentamendua	Arrendamiento equipos proceso información	2	0	0	2	0	0	0	0
209 Kanonak	Cánones	0	0	0	0	13	0	0	0
210 Lur, ondasun eta naturearen konp. eta zaintza	Repar.y conserv. terr. bien. Natur.	73	0	0	73	111	100	130	229
211 Eraikin eta beste eraikuntzen konp. eta zaintza	Repar.y cons. edificios y otras construcciones	1.519	-51	0	1.468	1.350	1.215	394	1.609
212 Makinaria instalakuntzen konponk. eta zaintza	Repar.y conserv.maquin.,instalaciones y utilil.	2.406	-110	0	2.296	1.943	1.642	494	2.136
213 Garraio materialaren konponk. eta zaintza	Reparac. y conserv. material de transporte	462	-15	0	447	493	453	61	514
214 Mobilario eta ekipamenduen konp.eta zaintza	Reparac. y conserv. mobiliario y enseres	390	0	0	390	347	315	60	375
215 Prozesu ekipoen konponk. eta zaintza	Enpresen garapenaren aldeko laguntza	81	0	0	81	74	44	29	73
219 Beste higiezin baten konponk. zaintza	Reparac. y conserv. de otro inmovilizado	119	0	0	119	70	66	34	100
220 Bulegoko materiala	Material de oficina	325	-20	0	305	261	249	26	275
221 Hornidurak	Suministros	7.374	171	0	7.545	7.037	5.908	1.078	6.985
222 Komunikazioak	Comunicaciones	2.558	1	0	2.558	2.029	1.664	443	2.107
223 Garraioak	Transportes	856	1	0	856	813	735	18	752
224 Aseguruko primak	Primas de seguros	754	-15	0	739	586	586	0	586
225 Zergak	Tributos	598	28	0	626	617	612	5	618
226 Bestelako gastuak	Otros gastos diversos	2.929	383	0	3.311	2.959	2.594	317	2.911
227 Profesionalak edo enpresa berezien lanak	Trab.realiz.por profesion.o empr. especializad.	106.097	1.703	0	107.800	107.268	90.441	13.023	103.464
230 Dietak, lokomozioa eta lekualdaketak	Dietas, locomoción y traslados	712	23	0	735	615	604	20	625
ONDASUN ARRUNT ETA ZERBITZ.EROSKETA	COMPR.DE BIENES CORRIENTES Y SERVICIOS	128.555	2.018	0	130.574	127.583	108.166	16.224	124.390
310 Eurotan. mailaguen eta bestelako finantza eragiketen interes	Interesese préstamos y otras operaciones en euros	8.089	-3.677	0	4.412	2.673	2.400	344	2.744
319 Eurotan. mailaguen eta bestelako finantza eragiketen beste	Otros gastos de préstamos y otras en euros	200	0	0	200	260	230	42	272
359 Bestelako finantza gastuak	Otros gastos financieros	11	0	0	11	4	4	0	4
GASTU FINANTZARIOAK	GASTOS FINANCIEROS	8.300	-3.677	0	4.623	2.937	2.634	386	3.020
400 Estatuaren transferentziak. Adm. orokorrari	Transferencias Estado a la Admón. general	351.029	0	0	351.029	315.634	315.634	0	315.634
440 EAEko administrazio orokorrari	A la Administración General de la C.A.P.V.	3.173.251	151.569	0	3.324.819	3.331.447	3.182.754	154.114	3.336.868
441 EAEko Administrazio Instituzionalari	A la Administración Institucional de la C.A.P.V.	57	0	0	57	18	0	0	0
444 Patzuzergoei	A Consorcios	60	37	0	97	97	97	0	97
445 Zuzenbide publikoko erakundeei	A instituciones de Derecho Público	808	-62	0	746	335	127	92	219
449 EAEko beste batzuei	A otros C.A.P.V.	40	0	0	40	35	35	0	35
459 Foru Aldundi eta toki eremuko beste batzuei	A otros Dipu. Forales y entes locales	50	0	0	50	50	40	0	40
460 Transferentziak GLHari. Foru erakundeak	Transferencias al THG instituciones forales	6.815	0	0	6.815	6.815	6.815	0	6.815
461 Lurralde enteei eginko transferentziak	Transferencias a entes locales	532.674	1.987	0	534.661	566.269	527.354	6.337	533.691
462 Transferentziak GLHari. Org. auton.administ.	Transf. al THG organ.autón.administrativos	35.249	-6.027	0	29.222	29.221	28.286	369	28.655

E.8.9. TAULA GASTUAK KONTZEPTUKA  
CUADRO E.8.9. GASTOS POR CONCEPTOS

KONTZEPTUA	CONCEPTO	HASIERAKO	ALDAKETA	TXERTAKETAK	BEHIN BETIKO	ONARTUTAKO	ORDAINKETAK		
		AURREKONTUA	GARBIAK		AURREKONTUA	BETEBEHARRAK	PAGOS		
		PRESUPUESTO	MODIFICACIONES	INCORPORACIONES	PRESUPUESTO	OBLIGACIONES	Ekitaldi ktea.	Ekit. itxiak	Guztira
		INICIAL	NETAS		DEFINITIVO	RECONOCIDAS	Ejerc. corriente	Ejerc. cerrados	Total
		1	2	3	4=1+2+3	5	6	7	8=6+7
463	Merkataritzako foru sozietateei	A Sociedades Mercantiles Forales	725	0	0	725	725	0	725
464	Foru fundazioei	A Fundaciones Forales	2.738	788	0	3.526	3.521	3.481	3.481
467	Aurrekontu egonkortasunaren ondorioetarako, GFA entitateei	A entidades DFG a efectos estabilidad presup.	1.843	53	0	1.896	1.809	1.604	1.604
470	Enpresa pribatuei eginiko transferentziak	Transferencias a Empresas privadas	57.891	-1.236	0	56.655	53.465	44.196	53.281
480	Familiei eginiko transferentziak	Transferencias a familias	84.781	9.147	0	93.928	93.566	92.214	93.594
481	Lukuru asmorik gabeko erakundeei egin.transf.	Transferenc.a instituciones sin fines de lucro	114.847	-1.374	0	113.473	111.839	96.873	107.958
490	Europa Batasuneko herrialde	A países de la Unión Europea	0	230	0	230	230	230	230
492	Bestelako transferentziak	Otras transferencias sin especificar	40.303	-5.810	0	34.493	30.199	20.871	27.774
	<b>TRANSFERENTZIA ARRUNTAK</b>	<b>TRANSFERENCIAS CORRIENTES</b>	<b>4.403.160</b>	<b>149.301</b>	<b>0</b>	<b>4.552.461</b>	<b>4.545.274</b>	<b>4.321.335</b>	<b>4.510.701</b>
500	Kontingentziatarako eta beste ezusteko batzuetarako funtsa	Fondo de contingencia y otros imprevistos	100	-100	0	0	0	0	0
	<b>KONTINGEN. ETA BESTE EZUSTEKO BATZU. FUNTSA</b>	<b>FONDO DE CONTINGENCIA Y OTROS IMPRE.</b>	<b>100</b>	<b>-100</b>	<b>0</b>	<b>0</b>	<b>0</b>	<b>0</b>	<b>0</b>
600	Eraiki gabeko orubeak	Solares sin edificar	60	-15	0	45	0	0	0
601	Landalur finkak	Fincas rústicas	285	232	0	517	277	124	146
610	Eraikinak	Edificios	7.735	1.589	0	9.325	6.492	3.932	2.677
611	Errepide, bide eta baso bideak	Carreteras, caminos y pistas forestales	62.116	2.867	0	64.983	57.924	46.422	54.742
612	Eraikuntza bereziak	Construcciones especiales	1.604	195	0	1.800	1.394	743	1.267
620	Makineria	Maquinaria	578	-308	0	269	184	180	237
621	Instalakuntzak	Instalaciones	632	-223	0	409	160	74	298
622	Tresnak eta lanabesak	Utiles y herramientas	1.107	-103	0	1.004	937	638	959
623	Seguritate ekipamendua eta osagarriak	Equipos y elementos de seguridad	273	-76	0	197	138	76	127
624	Transm. irudien erreprod. eta soinu ekipoa	Equipo de transmis.reproduc.imagen y sonido	257	205	0	462	363	314	578
630	Garraiorako materiala	Material de transporte	1.709	524	0	2.233	2.183	775	866
640	Mobiliarioa	Mobiliario	405	688	0	1.093	896	454	872
641	Bulegoko ekipamendua	Equipos de oficina	38	0	0	38	3	0	3
650	Informazio prozesutarako ekipamendua	Equipos para procesos de información	294	0	0	294	224	181	359
651	Informatikako aplikazioak	Aplicaciones informáticas	13.102	1.624	0	14.726	12.180	10.185	15.933
660	Arte, kultura eta sustapenetako inber.	Invers.artísticas, culturales y promoc.	907	29	0	936	802	681	860
662	Besteren higiezinetan eginiko obr. eta instalakuntzak	Obras e instalaciones en inmovilizado ajeno	6.501	2.478	0	8.979	5.598	3.061	4.175
663	Besteren higiezinetan egindako obra eta instalak.	Obr. e inst. en inmov. Ajeno	2.711	-1.178	0	1.533	1.389	885	1.173
669	Bestelako higiezin materiala	Otro inmovilizado material	35	0	0	35	0	0	0
670	Higiezin inmateriala	Inmovilizado Inmaterial	959	-18	0	941	711	581	641
	<b>INBERTSIO ERREALAK</b>	<b>INVERSIONES REALES</b>	<b>101.308</b>	<b>8.510</b>	<b>0</b>	<b>109.818</b>	<b>91.855</b>	<b>69.309</b>	<b>89.971</b>
701	Transferentziak Estaduko Admin.Erakundeari	Transferencias a Admón Institucional del Estado	0	1.815	0	1.815	0	0	0
721	Udalei	A Municipios	150	-150	0	0	0	0	0
741	EAEko Administrazio Institutuzionalari	A la Administración Institucional de la C.A.P.V.	1	0	0	1	0	0	0
745	Zuzenbide publikoko erakundeei	A instituciones de Derecho Público	249	265	0	514	179	0	146
761	Transferentziak GLHko lurralde enteei	Transferencias a entes territoriales THG	10.628	6.803	0	17.432	10.091	4.129	8.269
762	Transferentziak GLHko org.auton.administratiboei	Transferencias a organ.autón.administr. THG	1.445	-550	0	895	895	895	895
763	Merkataritzako foru sozietateei	A Sociedades Mercantiles Forales	2.160	0	0	2.160	2.118	230	1.080
764	Foru fundazioei	A Fundaciones Forales	25	711	0	736	736	736	736
766	Kontabilitate ondorioetarako, foru SPan integratu. partz.	Consortorios integrados SP foral efectos contabili.	6.000	0	0	6.000	6.000	6.000	6.000
767	Aurrekontu egonkortasunaren ondorioetarako, GFA entitateei	A entidades DFG a efectos estabilidad presup.	38	0	0	38	37	18	18
770	Enpresa pribatuei eginiko transferentziak	Transferencias a empresas privadas	4.595	963	0	5.559	4.208	2.769	5.299
780	Besteei eginiko transferentziak	Transferencias a otros	8.815	1.399	0	10.214	8.939	5.009	6.611
781	Lukuru asmorik gab. erakundeei eginiko transf.	Transferenc.a instituciones sin fines de lucro	10.780	482	0	11.262	11.682	6.933	9.524
790	Europa Batasuneko herrialde	A países de la Unión Europea	0	18	0	18	18	18	18
792	Zehaztu gabeko beste transferentzia batzuk	Otras transferencias sin especificar	2.096	-1.815	0	281	0	0	0
793	Fundazioen aldeko ondare ekarpenak	Aportaciones patrimoniales a fundaciones	0	89	0	89	89	89	89
	<b>KAPITAL TRANSFERENTZIAK</b>	<b>TRANSFERENCIAS DE CAPITAL</b>	<b>46.983</b>	<b>10.031</b>	<b>0</b>	<b>57.014</b>	<b>44.993</b>	<b>26.826</b>	<b>38.685</b>
821	Epe luzeko maileguak. Sektore publikoari	Préstamos a largo plazo. Al Sector Público	9.060	0	0	9.060	0	0	0
830	Epe motzeko maileguak. Sektore publikotik kanpo	Préstamos a corto plazo. Fuera del Sector Público	732	-68	0	664	271	271	271
831	Epe luzeko maileguak. Sektore publikotik kanpo	Préstamos a largo plazo. Fuera del Sector Público	768	-68	0	701	259	259	259
850	Foru publiko enpresen akzioak erostea	Adquisición acciones empresas participadas	350	200	0	550	550	550	550
860	Akzioak eta partaidetzak eskuratzea sektore publikotik kanpo	Adquisición acciones y participaciones fuera SP	0	10	0	10	0	0	0
	<b>AKTIBO FINANZARIOAK</b>	<b>ACTIVOS FINANCIEROS</b>	<b>10.910</b>	<b>75</b>	<b>0</b>	<b>10.985</b>	<b>1.080</b>	<b>1.080</b>	<b>1.080</b>
911	Sektore publikoko entitateen epe luzeko maileguak amortiza.	Amortización de préstamos a largo plazo SP.	8.065	0	0	8.065	8.065	8.065	8.065
913	SP kanpoko entitateen epe luzeko maileguak amortiza.	Amortización préstamos a largo plazo fuera SP.	46.250	0	0	46.250	46.250	46.250	46.250
	<b>PASIBO FINANZARIOAK</b>	<b>PASIVOS FINANCIEROS</b>	<b>54.315</b>	<b>0</b>	<b>0</b>	<b>54.315</b>	<b>54.315</b>	<b>54.315</b>	<b>54.315</b>
	<b>GASTUAK GUZTIRA</b>	<b>TOTAL DE GASTOS</b>	<b>4.868.601</b>	<b>166.316</b>	<b>0</b>	<b>5.034.917</b>	<b>4.979.244</b>	<b>4.694.864</b>	<b>4.933.370</b>





**E.8.10. TAULA KUDEAKETA PROPIOKO GASTU FUNTZIONALA**

CUADRO E.8.10.GASTO FUNCIONAL DE GESTIÓN PROPIA

JARDUERA DEPARTAMENTUA	ACTIVIDAD DEPARTAMENTO	2017	2.018	% Bariazioa / Variación %
				18/17
Zor publikoa	Deuda pública	172	198	15,2
Oinarrizko zerbitzu publikoak	Servicios públicos básicos	47.378	48.919	3,3
Babes eta sustapen sozialeko jarduketak	Actuaciones de protección y promoción social	367.835	377.074	2,5
Lehentasunezko ondasun publikoen ekoizpena	Producción de bienes públicos de carácter preferente	47.165	51.708	9,6
Jarduketa ekonomikoak	Actuaciones de carácter económico	164.726	174.790	6,1
Jarduketa orokorrak	Actuaciones de carácter general	103.596	106.571	2,9
KUDEAKETA PROPIOKO GASTUA GUZTIRA	TOTAL GASTO DE GESTIÓN PROPIA	730.872	759.260	3,9

Zenbatekoa mila eurokotan / Importe en miles de euros



**E.8.11. TAULA GASTU HANDIAK**

CUADRO E.8.11. GRANDES MASAS DE GASTO

GASTU HANDIAK  GRANDES MASAS DE GASTO	HASIERAKO	ALDAKETA	TXERTAKETAK	BEHIN BETIKO	ONARTUTAKO	ORDAINKETAK			KOEFIZIENTEAK						
	AURREKONTUA	GARBIAK	INCORPORACIONES	AURREKONTUA	BETEBEHARRAK	PAGOS			COEFICIENTES					B.b.aurr.buruz s/P.D.	
	PRESUPUESTO	MODIFICACIONES NETAS		PRESUPUESTO	OBLIGACIONES	Ekitaldi ktea.	Ekit. itxiak	Guztira	Hasierako aurrekontuaren gaineko % % s/ presupuesto inicial						
INICIAL	2	3	DEFINITIVO	RECONOCIDAS	Ejerc.corriente	Ejerc. cerrados	Total	2/1	3/1	4/1	5/1	8/1	5/4	6/4	
	1		4=1+2+3	5	6	7	8=6+7								
ERAKUNDEEKIKO KONPROMEZUAK															
COMPROMISOS INSTITUCIONALES	4.010.073	151.578	0	4.161.651	4.161.651	3.984.195	154.114	4.138.309	3,8	0,0	103,8	103,8	103,2	100,0	95,7
Finantz gastuak eta amortizazioak															
Gastos Financieros y Amortizaciones	62.615	-3.677	0	58.938	57.252	56.949	386	57.335	-5,9	0,0	94,1	91,4	91,6	97,1	96,6
Gastu propioaren gainerakoa															
Resto Gasto Propio	795.912	18.415	0	814.327	760.340	653.720	84.006	737.726	2,3	0,0	102,3	95,5	92,7	93,4	80,3
AURREKONTU PROPIOAREN GASTUAK															
GASTOS DEL PRESUPUESTO PROPIO	858.527	14.738	0	873.266	817.593	710.669	84.392	795.061	1,7	0,0	101,7	95,2	92,6	93,6	81,4
GUZTIRA															
TOTAL	4.868.601	166.316	0	5.034.917	4.979.244	4.694.864	238.506	4.933.370	3,4	0,0	103,4	102,3	101,3	98,9	93,2

Zenbatekoa mila eurokotan / Importe en miles de euros

E.8.12. TAULA DEPARTAMENTUEN DIRU-SARRERAK  
CUADRO E.8.12. INGRESOS POR DEPARTAMENTOS

DEPARTAMENTUAK DEPARTAMENTOS	HASIERAKO AURREKONTUA PRESUPUESTO INICIAL 1	ALDAKETA GARBIAK MODIFICACIO- NES NETAS 2	TXERTAKETAK INCORPORACI- ONES 3	BEHIN BETIKO AURREKONTUA PRESUPUESTO DEFINITIVO 4=1+2+3	ONARTUTAKO ESKUBIDEAK DERECHOS RECONOCIDOS 5	ZERGABILKETA LIKIDOA RECAUDACIÓN LÍQUIDA			KOEFIZIENTEAK COEFICIENTES							
						Ekitaldi ktea. Ejerc. corriente 6	Ekit. itxiak Ej.cerrados 7	Guztira Total 8=6+7	Hasierako aurrekontuaren gaineko % % s/ presupuesto inicial					B.b.aurr.buruz s/P.D.		
									2/1	3/1	4/1	5/1	8/1	5/4	6/4	
1 Diputatu Nagusia																
Diputado General	141	0	0	141	41	41	0	41	0,0	0,0	100,0	29,2	29,2	29,2	29,2	
2 Kultura, Turismo, Gazteria eta Kirol Departamentua																
Dep. de Cultura, Turismo, Juventud y Deportes	1.459	0	0	1.459	1.537	1.537	0	1.537	0,0	0,0	100,0	105,3	105,3	105,3	105,3	
3 Gobernantza eta gizartearekiko komunikazioko Departamentua																
Departamento de Gobernanza y Comunicación con la Sociedad	4.962	0	0	4.962	5.298	5.120	207	5.327	0,0	0,0	100,0	106,8	107,3	106,8	103,2	
4 Ekonomia Sustapeneko, Landa Inguruneko eta Lurralde Oreka Departamentua																
Departamento de Promoción Económica, Medio Rural y Equilibrio Territorial	1.597	256	0	1.852	6.435	6.398	0	6.398	16,0	0,0	116,0	403,1	400,8	347,4	345,5	
5 Mugikortasuna eta Lurralde Antolaketako Departamentua																
Departamento de Movilidad y Ordenación del Territorio	5.010	0	0	5.010	4.292	4.292	3	4.295	0,0	0,0	100,0	85,7	85,7	85,7	85,7	
6 Ogasun eta Finantza Departamentua																
Departamento de Hacienda y Finanzas	4.807.776	165.456	0	4.973.232	4.976.294	4.924.957	36.045	4.961.003	3,4	0,0	103,4	103,5	103,2	100,1	99,0	
7 Bide Azpiegituretako Departamentua																
Departamento de Infraestructuras Viarias	2.143	21	0	2.164	2.877	2.877	0	2.877	1,0	0,0	101,0	134,3	134,3	133,0	133,0	
8 Gizarte Politikako Departamentua																
Departamento de Políticas Sociales	43.957	0	0	43.957	46.853	41.254	15.711	56.965	0,0	0,0	100,0	106,6	129,6	106,6	93,9	
9 Ingurumeneko eta Obra Hidraulikoetako Departamentua																
Departamento de Medio Ambiente y Obras Hidráulicas	1.557	583	0	2.140	621	586	32	618	37,5	0,0	137,5	39,9	39,7	29,0	27,4	
14 Batzar Nagusiak																
Juntas Generales	0	0	0	0	0	0	0	0	--	--	--	--	--	--	--	
95 Hainbat Departamentutako Gastuak																
Gastos Diversos Departamentos	0	0	0	0	0	0	0	0	--	--	--	--	--	--	--	
GUZTIRA																
TOTAL	4.868.601	166.316	0	5.034.917	5.044.248	4.987.063	51.997	5.039.060	3,4	0,0	103,4	103,6	103,5	100,2	99,0	

Zenbatekoa mila eurokotan / Importe en miles de euros

E.8.13. TAULA DEPARTAMENTUEN GASTUAK  
CUADRO E.8.13. GASTOS POR DEPARTAMENTOS

DEPARTAMENTUAK DEPARTAMENTOS	HASIERAKO AURREKONTUA PRESUPUESTO INICIAL 1	ALDAKETA GARBIAK MODIFICACIONES NETAS 2	TXERTAKETAK INCORPORACIONES 3	BEHIN BETIKO AURREKONTUA PRESUPUESTO DEFINITIVO 4=1+2+3	ONARTUTAKO BETEBEHARRAK OBLIGACIONES RECONOCIDAS 5	ORDAINKETAK PAGOS			KOEFIZIENTEAK COEFICIENTES							
						Ekitaldi ktea. Ejerc. corriente 6	Ekit. itxiak Ej.cerrados 7	Guztira Total 8=6+7	Hasierako aurrekontuaren gaineko % % s/ presupuesto inicial					B.b.aurr.buruz s/P.D.		
									2/1	3/1	4/1	5/1	8/1	5/4	6/4	
1 Diputatu Nagusia																
Diputado General	18.946	2.567	0	21.513	20.946	14.479	4.048	18.527	13,5	0,0	113,5	110,6	97,8	97,4	67,3	
2 Kultura, Turismo, Gazteria eta Kirol Departamentua																
Dep. de Cultura, Turismo, Juventud y Deportes	55.619	2.311	0	57.930	54.609	42.608	8.832	51.440	4,2	0,0	104,2	98,2	92,5	94,3	73,6	
3 Gobernantza eta gizartearekiko komunikazioko Departamentua																
Departamento de Gobernanza y Comunicación con la Sociedad	50.940	1.466	0	52.406	50.639	42.176	6.106	48.282	2,9	0,0	102,9	99,4	94,8	96,6	80,5	
4 Ekonomia Sustapeneko, Landa Ingurune eta Lurralde Oreka Departamentua																
Departamento de Promoción Económica, Medio Rural y Equilibrio Territorial	69.866	530	0	70.396	65.571	44.076	17.420	61.496	0,8	0,0	100,8	93,9	88,0	93,1	62,6	
5 Mugikortasuna eta Lurralde Antolaketako Departamentua																
Departamento de Movilidad y Ordenación del Territorio	60.361	352	0	60.713	48.272	34.751	9.639	44.389	0,6	0,0	100,6	80,0	73,5	79,5	57,2	
6 Ogasun eta Finantza Departamentua																
Departamento de Hacienda y Finanzas	4.128.244	150.461	0	4.278.705	4.263.296	4.084.164	158.018	4.242.182	3,6	0,0	103,6	103,3	102,8	99,6	95,5	
7 Bide Azpiegituretako Departamentua																
Departamento de Infraestructuras Viarias	74.095	7.939	0	82.034	71.717	60.264	9.484	69.748	10,7	0,0	110,7	96,8	94,1	87,4	73,5	
8 Gizarte Politikako Departamentua																
Departamento de Políticas Sociales	378.913	-20	0	378.893	375.823	348.934	20.813	369.747	0,0	0,0	100,0	99,2	97,6	99,2	92,1	
9 Ingurumeneko eta Obra Hidraulikoetako Departamentua																
Departamento de Medio Ambiente y Obras Hidráulicas	24.513	811	0	25.323	21.554	16.597	4.147	20.744	3,3	0,0	103,3	87,9	84,6	85,1	65,5	
14 Batzar Nagusiak																
Juntas Generales	6.815	0	0	6.815	6.815	6.815	0	6.815	--	--	--	--	--	--	--	
95 Hainbat Departamentutako Gastuak																
Gastos Diversos Departamentos	289	-100	0	189	0	0	0	0	--	--	--	--	--	--	--	
GUZTIRA																
TOTAL	4.868.601	166.316	0	5.034.917	4.979.244	4.694.864	238.506	4.933.370	3,4	0,0	103,4	102,3	101,3	98,9	93,2	

Zenbatekoa mila eurokotan / Importe en miles de euros

E.8.14. TAULA GASTU PROGRAMAK  
CUADRO E.8.14. PROGRAMAS DE GASTO

PROGRAMAK	PROGRAMAS	HASIERAKO AURREKONTUA PRESUPUESTO INICIAL	ALDAKETA GARBIAK MODIFICA- CIONES NETAS	TXERTAKETA INCORPORACIONES	BEHIN BETIKO AURREKONTUA PRESUPUESTO DEFINITIVO	ONARTUTAKO BETEBEHARRAK OBLIGACIONES RECONOCIDAS	ORDAINKETAK PAGOS		
							Ekitaldi ktea. Ejerc. corriente	Ekitaldi itxiak Ejerc. cerrados	Guztira Total
		1	2	3	4=1+2+3	5	6	7	8=6+7
01 010	Diputatu nagusiaren alorraren idazkaritza	905	-13	0	892	740	719	142	861
01 100	Diputatu nagusiaren kabinetea	1.446	1.210	0	2.656	2.563	1.771	353	2.124
01 200	Aldundiaren Kudeaketa Estrategia	4.148	-477	0	3.671	3.568	1.698	1.362	3.060
01 300	Komunikazioa	2.204	1.693	0	3.898	3.850	2.821	406	3.227
01 400	Bizikidetzeta eta Giza Eskubideak	1.552	27	0	1.579	1.576	900	184	1.084
01 500	Hizkuntza Berdintasuna	6.705	107	0	6.812	6.690	5.102	1.261	6.362
01 600	Berdintasuna	1.984	20	0	2.004	1.958	1.470	339	1.809
<b>DIPUTATU NAGUSIA</b>		<b>18.946</b>	<b>2.567</b>	<b>0</b>	<b>21.513</b>	<b>20.946</b>	<b>14.479</b>	<b>4.048</b>	<b>18.527</b>
02 010	Kultura, turismo, gazteria eta kirol zerbitzu orokorrak	3.469	0	0	3.469	3.157	2.944	407	3.351
02 100	Ondare historiko artistikoa eta artxiiboak	4.844	2.467	0	7.311	5.380	2.890	1.311	4.201
02 110	Gordailua eta museoak	3.785	0	0	3.785	3.701	3.081	463	3.544
02 120	Kultur proiektu estrategikoak	4.068	83	0	4.151	4.144	3.643	653	4.297
02 130	Liburutegia, kulturaren sustapena eta hedapena	9.598	-128	0	9.470	8.946	8.538	757	9.295
02 200	Haur, nerabe eta gazteen sustapena	6.497	-12	0	6.485	6.533	5.430	1.068	6.498
02 210	Kirolaren sustapena	15.556	-90	0	15.466	15.180	9.870	3.194	13.064
02 300	Turismo eta lurralde irudia	3.106	30	0	3.136	3.036	2.180	760	2.941
02 400	Garapenerako lankidetzeta	4.696	-39	0	4.657	4.532	4.032	219	4.251
<b>KULTURA, TURISMO, GAZTERIA ETA KIROLAK</b>		<b>55.619</b>	<b>2.311</b>	<b>0</b>	<b>57.930</b>	<b>54.609</b>	<b>42.608</b>	<b>8.832</b>	<b>51.440</b>
03 010	Gobernantza eta gizartearekiko komunikazioko zerbitzu orokorrak	11.393	804	0	12.197	12.124	9.948	1.088	11.036
03 020	Herritarren partaidetzara	1.372	120	0	1.492	1.457	1.404	154	1.557
03 030	Suaren aurkako babesa eta sorospena	20.099	0	0	20.099	20.595	17.532	2.376	19.909
03 100	Diputatuaren kontseiluaren idazkaritza, aholkularitza eta defentsa	2.132	215	0	2.347	2.311	2.268	4	2.272
03 110	Funtzio publikoa	5.963	132	0	6.095	4.543	4.308	147	4.455
03 200	Foru aldundiko zerbitzuen modernizazioa eta hobekuntza administratiboa	3.670	0	0	3.670	3.435	1.456	977	2.433
03 210	Aldundiko zerbitzu orokorrak	5.754	195	0	5.949	5.754	4.894	1.322	6.216
03 400	Kanpo harremanak	557	0	0	557	420	366	37	403
<b>GOBERNANTZA ETA GIZARTEAREKIKO KOMUNIKAZIOA</b>		<b>50.940</b>	<b>1.466</b>	<b>0</b>	<b>52.406</b>	<b>50.639</b>	<b>42.176</b>	<b>6.106</b>	<b>48.282</b>
04 010	Ekonomia sustapeneko, landa ingurune eta lurralde orekarako zerbitzu orokorrak	2.835	-139	0	2.696	2.476	1.529	1.043	2.572
04 100	Lk- lurraldearekiko konpromezua	17.896	-2.093	0	15.804	14.851	4.325	8.569	12.894
04 110	Eskulangintza sektorearen sustapena	885	-29	0	857	863	839	62	901
04 200	Zientzia, teknologia eta berrikuntza sustatzea	6.183	373	0	6.556	6.333	4.976	873	5.849
04 210	Internazionalizazio jarduketeta sustatzea	1.384	0	0	1.384	1.261	904	152	1.056
04 220	Gipuzkoa 4.0: Fabrikazio aurreratua	3.115	972	0	4.087	3.866	3.052	639	3.691
04 300	Landa garapena eta nekazaritza egiturak	13.389	-443	0	12.946	12.471	9.989	2.784	12.773
04 310	Fraisoro laborategia	1.694	-3	0	1.691	1.620	1.542	90	1.632
04 320	Abereen ekoizpena eta osasuna sustatzea	3.598	45	0	3.643	3.573	3.115	434	3.549
04 330	Landaretzaren sustapena eta esperimentazioa	1.575	-7	0	1.568	1.478	1.136	186	1.322
04 400	Mendiak eta habitaten kudeaketa	11.031	2.288	0	13.319	12.190	8.604	1.739	10.343
04 410	Basa animaliak eta landareak	2.389	-127	0	2.262	2.106	1.798	142	1.940
04 500	Lurralde oreka	3.892	-307	0	3.585	2.481	2.267	708	2.975
<b>EKONOMIA SUSTAPENA, LANDA INGURUNEA ETA LURRALDEAREN PROMOCIÓ</b>		<b>69.866</b>	<b>530</b>	<b>0</b>	<b>70.396</b>	<b>65.571</b>	<b>44.076</b>	<b>17.420</b>	<b>61.496</b>
05 010	Mugikortasuna eta lurralde antolaketako zerbitzu orokorrak	1.624	280	0	1.904	1.872	1.780	160	1.940
05 100	Garraioaren antolamendua	40.839	-286	0	40.553	36.001	25.500	6.990	32.490
05 110	Bizikleta bideak	5.267	-17	0	5.250	1.903	662	478	1.140
05 200	Pasaialdeko antolaketeta eta sustapena	6.357	145	0	6.502	2.692	1.661	1.354	3.015
05 210	Plangintza eta lurzoruen eta ondarearen kudeaketa	1.819	-15	0	1.803	1.574	1.535	18	1.553
05 220	Lurraldearen antolaketeta	1.809	-106	0	1.703	1.459	1.373	36	1.409
05 230	Arkitektura	2.646	352	0	2.997	2.772	2.239	603	2.842
<b>MUGIKORTASUNA ETA LURRALDE ANTOLAKETA</b>		<b>60.361</b>	<b>352</b>	<b>0</b>	<b>60.713</b>	<b>48.272</b>	<b>34.751</b>	<b>9.639</b>	<b>44.389</b>
06 010	Ogasun eta finantzako zerbitzu orokorrak	10.798	968	0	11.765	10.870	9.655	1.906	11.561
06 100	Zerga administrazioa	26.498	1.655	0	28.153	24.281	24.137	1.568	25.706

E.8.14. TAULA GASTU PROGRAMAK  
CUADRO E.8.14. PROGRAMAS DE GASTO

PROGRAMAK	PROGRAMAS	HASIERAKO AURREKONTUA PRESUPUESTO INICIAL	ALDAKETA GARBIAK MODIFICA- CIONES NETAS	TXERTAKETA INCORPORA- CIONES	BEHIN BETIKO AURREKONTUA PRESUPUESTO DEFINITIVO	ONARTUTAKO BETEBEHARRAK OBLIGACIONES RECONOCIDAS	ORDAINKETAK PAGOS			
							Ekitaldi ktea. Ejerc. corriente	Ekit. itxiak Ejerc. cerrados	Guztira Total	
		1	2	3	4=1+2+3	5	6	7	8=6+7	
06 110	Herritarren Arreta eta Zerga Heziketa	Atención ciudadana y Educación Tributaria	3.263	-24	0	3.239	3.325	3.311	15	3.326
06 200	Aurrekontuak eta finantzak	Presupuestos y finanzas	11.861	15	0	11.876	2.860	2.860	0	2.860
06 210	Zor publikoa eta foru diruzaintza	Deuda pública y tesorería	62.798	-3.665	0	59.133	57.450	57.147	306	57.533
06 300	Zerga eta finantza politika	Política fiscal y financiera	1.761	-65	0	1.696	1.681	1.681	28	1.708
06 310	Erakundeekiko konpromisoak	Compromisos institucionales	4.010.073	151.578	0	4.161.651	4.161.651	3.984.195	154.114	4.138.309
06 400	Foru auzitegi ekonomiko-administratiboa	Tribunal económico administrativo foral	1.191	0	0	1.191	1.179	1.179	0	1.179
<b>OGASUNA ETA FINANTZAK</b>		<b>HACIENDA Y FINANZAS</b>	<b>4.128.244</b>	<b>150.461</b>	<b>0</b>	<b>4.278.705</b>	<b>4.263.296</b>	<b>4.084.164</b>	<b>158.018</b>	<b>4.242.182</b>
07 010	Bide azpiegiturarako zerbitzu orokorrak	Servicios generales de infraestructuras viarias	2.095	-147	0	1.948	1.693	1.616	118	1.734
07 100	Errepideak artatzea	Conservación de carreteras	50.717	-1.891	0	48.826	47.077	38.843	4.546	43.389
07 110	Errepideen eraikuntza eta hobekuntza	Construcción y mejora de carreteras	4.827	6.030	0	10.856	3.372	2.982	1.371	4.353
07 120	Presako Inbertsioak, Prebentsioa eta Konponketak	Inversiones Urgentes, Prevención y Reparación	15.298	3.936	0	19.234	18.383	15.650	3.449	19.099
07 200	Kontratazioa, plangintza eta ustiapena	Contratación, planificación y explotación	1.158	11	0	1.170	1.193	1.172	0	1.172
<b>BIDE AZPIEGITURAK</b>		<b>INFRAESTRUCTURAS VIARIAS</b>	<b>74.095</b>	<b>7.939</b>	<b>0</b>	<b>82.034</b>	<b>71.717</b>	<b>60.264</b>	<b>9.484</b>	<b>69.748</b>
08 010	Gizarte politikako zerbitzu orokorrak	Servicios generales de políticas sociales	3.981	0	0	3.981	3.999	3.940	97	4.037
08 100	Desgaituen laguntza	Atención a personas con discapacidad	45.144	-206	0	44.938	44.748	41.051	3.192	44.243
08 110	Adinekoen laguntza	Atención a personas mayores	117.422	-456	0	116.965	116.319	105.640	9.541	115.181
08 200	Plangintza eta informazio sistemak	Planificación y sistemas de información	1.347	-3	0	1.344	1.284	1.283	12	1.295
08 210	Inbertsioen eta gizarte lankidetzaren plana	Plan de inversiones y cooperación social	14.349	-1.529	0	12.820	11.932	7.601	1.829	9.430
08 220	Aldizkako prestazio ekonomikoak	Prestaciones económicas periódicas	75.200	9.137	0	84.337	84.024	84.024	0	84.024
08 300	Gizarteratzea eta indarkeria matxistaren emakume biktima b	Protección a la mujer víctima de violencia machista y de inclusión soc	29.337	-1.023	0	28.314	28.239	26.473	1.528	28.000
08 310	Haur eta nerabeen babesa	Protección a la infancia y la adolescencia	46.333	638	0	46.970	46.907	41.954	3.591	45.545
08 400	Foru erakunde publikoak kudeaketa	Gestión de organismos públicos forales	45.801	-6.577	0	39.224	38.371	36.969	1.022	37.991
<b>GIZARTE POLITIKA</b>		<b>POLÍTICA SOCIAL</b>	<b>378.913</b>	<b>-20</b>	<b>0</b>	<b>378.893</b>	<b>375.823</b>	<b>348.934</b>	<b>20.813</b>	<b>369.747</b>
09 010	Ingurumeneko eta obra hidraulikoetako zerbitzu orokorrak	Servicios generales de medio ambiente y obras hidráulicas	1.279	-18	0	1.261	1.266	1.199	74	1.273
09 100	Ingurumena	Medio ambiente	667	33	0	700	677	606	41	647
09 110	Hondakin eta hondartzak	Residuos y playas	11.069	170	0	11.240	10.309	8.931	933	9.864
09 120	Iraunkortasuna	Sostenibilidad	416	-81	0	335	313	204	150	354
09 130	Energia iraunkorra	Energía sostenible	2.013	266	0	2.278	2.198	957	1.370	2.327
09 140	Degradatutako esparruak	Áreas degradadas	541	87	0	628	555	220	154	374
09 150	Aldaketa Klimatikoa	Cambio Climático	1.695	253	0	1.948	1.765	1.078	140	1.218
09 200	Azpiegiturak hidraulikoak	Infraestructuras hidráulicas	5.029	-99	0	4.931	2.622	2.010	981	2.991
09 210	Ur baliabideak eta uraren kalitatea	Recursos y calidad del agua	1.804	199	0	2.003	1.849	1.392	304	1.696
<b>INGURUMENA ETA OBRA HIDRAULIKOAK</b>		<b>MEDIO AMBIENTE Y OBRAS HIDRÁULICAS</b>	<b>24.513</b>	<b>811</b>	<b>0</b>	<b>25.323</b>	<b>21.554</b>	<b>16.597</b>	<b>4.147</b>	<b>20.744</b>
14 100	Batzar Nagusiak	Juntas generales	6.815	0	0	6.815	6.815	6.815	0	6.815
<b>BATZAR NAGUSIAK</b>		<b>JUNTAS GENERALES</b>	<b>6.815</b>	<b>0</b>	<b>0</b>	<b>6.815</b>	<b>6.815</b>	<b>6.815</b>	<b>0</b>	<b>6.815</b>
95 010	Hainbat Departamentutako Gastuak	Gastos Diversos Departamentos	289	-100	0	189	0	0	0	0
<b>HAINBAT DEPARTAMENTUTAKO GASTUAK</b>		<b>GASTOS DIVERSOS DEPARTAMENTOS</b>	<b>289</b>	<b>-100</b>	<b>0</b>	<b>189</b>	<b>0</b>	<b>0</b>	<b>0</b>	<b>0</b>
<b>GUZTIRA</b>		<b>TOTAL</b>	<b>4.868.601</b>	<b>166.316</b>	<b>0</b>	<b>5.034.917</b>	<b>4.979.244</b>	<b>4.694.864</b>	<b>238.506</b>	<b>4.933.370</b>

Zenbatekoa mila eurokotan / Importe en miles de euros

**E.8.15. TAULA ESTATUARI ORDAINDU BEHARREKO KUPOA ZEHAZTEA**

CUADRO E.8.15. DETERMINACIÓN DEL CUPO AL ESTADO

KONTZEPTUA	CONCEPTO	AURREKONTUA PRESUPUESTO	LIKIDAZIOA LIQUIDACIÓN
2017ko KUPO-LIKIDAZIOA	LIQUIDACIÓN DEL CUPO DE 2017		
1 Oinarri urtearen behin-behineko kupoa	Cupo provisional año base	1.058.632	1.043.934
2 Konpentsazioak 6.2 art.	Compensaciones art.6.2	0	0
3 Eguneratze oinarria (1-2)	Base de actualización (1-2)	1.058.632	1.043.934
4 Eguneratze indizea	Indice de actualización	1,000000	0,9307422
5 Ordaindu beharreko kupoa (3 x 4)	Cupo a pagar (3 x 4)	1.058.632	971.634
6 2017ko behin-behineko kupoa	Cupo provisional 2017	962.276	962.276
7 2017ko konpentsazio finantzarioak	Compensaciones financieras 2017	86.734	86.734
8 2017ko sektore elektriko konpentsazioak	Compensaciones sector eléctrico 2017	0	0
9 2017an ordaindutako kupoa (6-7-8)	Cupo pagado en 2017 (6-7-8)	875.542	875.542
10-1 Behin-betiko konpentsazio finantzarioak	Compensaciones financieras definitivas	78.082	81.697
10-2 2017ko sektore elektriko konpentsazioak	Compensaciones sector eléctrico 2017	0	0
10-3 Desakordioak eragindako konpentsazioak	Compensaciones desavenencias	0	0
11 2017ko Kupoaren likidazioa (5-9-10)	Liquidación del Cupo de 2017 (5-9-10)	105.009	14.394
12 Gipuzkoako F.A.aren 2017ko likidazioa ("11" x %33,19)	Liquidación en 2017 de la D. Foral Gipuzkoa ("11" x 33,19%)	34.852	4.778
2018ko BEHIN-BEHINEKO KUPOA	CUPO PROVISIONAL DE 2018		
13 Oinarri urtearen behin-behineko kupoa	Cupo provisional año base	1.304.536	1.304.506
14 Konpentsazioak 6.2 art.	Compensaciones art.6.2	0	0
15 Eguneratze oinarria (13-14)	Base de actualización (13-14)	1.304.536	1.304.506
16 Eguneratze indizea	Indice de actualización	1,050000	1,038529
17 2018ko behin-behineko kupoa (15 x 16)	Cupo provisional 2018 (15 x 16)	1.369.762	1.354.767
18 Sektore elektrikoaren konpentsazioak	Compensaciones sector eléctrico	0	0
19 Konpentsazio finantzarioak	Compensaciones financieras	75.888	87.263
20 EIBM erabakiak	Acuerdos CMCE	341.248	330.908
21 2018an ordaindutako kupoa (17-18-19-20)	Cupo pagado en 2018 (17-18-19-20)	952.626	936.596
22 Gipuzkoako F.A.ak 2018an ordaindutako kupoa ("21" x %33,19)	Cupo pagado en 2018 por la D. Foral Gipuzkoa ("21" x 33,19%)	316.177	310.856
ESTATUARENTZAKO KUPOA	CUPO AL ESTADO		
23 Estatuarentzako kupoa (11+21)	Cupo al Estado (11+21)	1.057.635	950.990
24 Gipuzkoako F.A.aren kupoa (12+22)	Cupo de la D.F.Gipuzkoa (12+22)	351.029	315.634

Zenbatekoa mila eurokotan / Importe en miles de euros



**E.8.16. TAULA GIPUZKOAKO FORU ALDUNDIAREN KUPO LIKIDOA, ORDAINKETA EPEEN ARABERA**

CUADRO E.8.16. CUPO LÍQUIDO DE LA DIPUTACIÓN FORAL DE GIPUZKOA POR PLAZOS DE PAGOS

KONTZEPTUA	CONCEPTO	MAIATZA MAYO	IRAILA SEPTIEMBRE	ABENDUA DICIEMBRE	GUZTIRA TOTAL
1 Behin-behineko kupo lik. epeka	Cupo líquido provisional plazos	144.325	155.446	149.876	449.647
2 Konpentzazioak. 6.2 art.	Compensaciones. Art.6.2	0	0	0	0
3 EIBM erabakiak	Acuerdos CMCE	38.516	41.599	29.713	109.828
4 Behin-behineko konpents.finantz.	Compensac. financieras provis.	9.625	9.683	9.654	28.962
5 Sektore elektrikoaren konpentsazioak	Compensaciones sector eléctrico	0	0	0	0
6 2018an ordaind.kupo likidua (1-2-3-4-5)	Cupo líquido pagado 2018 (1-2-3-4-5)	96.184	104.164	110.508	310.856
7 2017ko kupoaren likidazioa	Liquidación cupo 2017	4.719	58		4.778
8 2018ko kupo likidua (6+7)	Cupo líquido 2018 (6+7)	100.903	104.222	110.508	315.634

Zenbatekoa mila eurokotan / Importes en miles de euros





**E.8.17. TAULA FORU ALDUNDIEK EUSKO JAURLARITZARI EGIN BEHARREKO EKARPENAK ZEHAZTEA**

CUADRO E.8.17. DETERMINACIÓN DE LAS APORTACIONES DE LAS DIPUTACIONES FORALES AL GOBIERNO VASCO

KONTZEPTUA	CONCEPTO	AURREKONTUA PRESUPUESTO	LIKIDAZIOA LIQUIDACIÓN
Zerga itunduak	Tributos concertados	14.391.278	14.981.905
Interesak	Intereses	0	0
<b>Baliabideak, guztira</b>	<b>Total recursos</b>	<b>14.391.278</b>	<b>14.981.905</b>
2018ko kupo likidoa	Cupo líquido 2018	952.626	936.596
2017ko kupoaren likidazioa	Liquidación Cupo 2017	105.009	14.394
3R finantzaketa - Abalak	Financiación 3R - Aiales	0	0
Ertzantza eta Miñoiak	Ertzantza y Miñones	41.435	38.250
Eskumen berrien finantzaketa	Financiación nuevas competencias	666.220	620.166
<b>Kenkariak, guztira</b>	<b>Total deducciones</b>	<b>1.765.290</b>	<b>1.609.406</b>
Banatu beharreko baliabideak	Recursos a distribuir	12.625.988	13.372.499
<b>HIRU FORU ALDUNDIEN EKARPEN</b>	<b>TOTAL APORTACIONES GENERALES</b>		
<b>OROKORRAK GUZTIRA</b>	<b>DE LAS TRES DIPUTACIONES FORALES</b>		
(Banatu beh.baliabideen %70,04)	(70,04% s/Recursos a distribuir)	8.843.242	9.366.098
Ertzantza eta Miñoiak	Ertzantza y Miñones	41.435	38.250
Eskumen berrien finantzaketa	Financiación nuevas competencias	638.669	593.079
Egokitzapenerako Funts Orokorra	Fondo General de Ajuste	37.479	42.891
Estatu laguntzak edo 3R	Ayudas de Estado o 3R	0	0
<b>EKARPENAK, GUZTIRA</b>	<b>TOTAL APORTACIONES</b>	<b>9.560.825</b>	<b>10.040.318</b>

Zenbatekoa mila eurokotan / Importe en miles de euros



**E.8.18. TAULA GIPUZKOAKO FORU ALDUNDIAK EUSKO JAURLARITZARI EGIN BEHARREKO EKARPENAK ZEHAZTEA**

CUADRO E.8.18. DETERMINACIÓN DE LAS APORTACIONES DE LA DIPUTACIÓN FORAL DE GIPUZKOA AL GOBIERNO VASCO

KONTZEPTUA	CONCEPTO	AURREKONTUA PRESUPUESTO	LIKIDAZIOA LIQUIDACIÓN
Ekarpn orokorrak	Aportaciones generales	2.935.072	3.108.608
Ertzantza eta Miñoiak	Ertzantza y Miñones	13.752	12.695
Eskumen berrien finantzaketa	Financiación nuevas competencias	211.974	196.843
Egokitzapenerako Funtz Orokorra	Fondo General de Ajuste	-59.004	-85.404
Estatu laguntzak edo 3R	Ayudas de Estado o 3R	0	0
<b>EKARPENAK GUZTIRA</b>	<b>TOTAL APORTACIONES</b>	<b>3.101.794</b>	<b>3.232.742</b>

Zenbatekoa mila eurokotan / Importe en miles de euros

**OHARRA: Gipuzkoako Foru Aldundiaren ekarpna izango da aurreko taulan kalkulaturako hiru Foru Aldundien Ekarpn Orokorrn %33,19**

NOTA: Las aportaciones de la Diputación Foral de Gipuzkoa corresponden al 33,19% de las Aportaciones Generales de las tres Diputaciones Forales calculadas en el cuadro anterior.



**E.8.19. TAULA FORU ALDUNDIAK EUSKO JAURLARITZARI EGINDAKO EKARPENAK**

CUADRO E.8.19. APORTACIONES REALIZADAS POR LA DIPUTACIÓN FORAL AL GOBIERNO VASCO

KONTZEPTUA	CONCEPTO	1.ORDAIN. 1ºPAGO	2.ORDAIN. 2ºPAGO	3.ORDAIN. 3ºPAGO	4.ORDAIN. 4ºPAGO	5.ORDAIN. 5ºPAGO	AURREL. PRELIQ.	LIKIDAZ. LIQUID.	GUZTIRA TOTAL
Ekarpen orokorra	Aportación General	489.179	489.179	502.131	502.131	494.345	567.622	64.022	3.108.608
Ertzantza eta Miñoiak	Ertzantza y Miñones	2.292	2.292	1.902	1.902	2.154	2.154		12.695
Eskumen berriak	Nuevas competencias	35.329	35.329	31.413	31.413	36.848	36.848	-10.337	196.843
Estatu laguntzak	Ayudas de Estado								
3R finantzaketa - Abalak	Financiación 3R - Avales								
Egokitzapenerako Funts Orokorra	Fondo General de Ajuste			-39.336				-46.067	-85.404
<b>GUZTIRA</b>	<b>TOTAL</b>	<b>526.800</b>	<b>526.800</b>	<b>496.109</b>	<b>535.445</b>	<b>533.347</b>	<b>606.624</b>	<b>7.617</b>	<b>3.232.743</b>

Zenbatekoa mila eurokotan / Importe en miles de euros



**E.8.20. TAULA UDAL FINANTZAKETARAKO FORU FONDOA. UDALEK ITUNDUTAKO ZERGETAN DUTEN  
PARTAIDETZA KALKULATZEA**

CUADRO E.8.20. FONDO FORAL DE FINANCIACIÓN MUNICIPAL. CÁLCULO DE LA PARTICIPACIÓN DE LOS  
AYUNTAMIENTOS EN TRIBUTOS CONCERTADOS

KONTZEPTUA	CONCEPTO	AURREKONTUA PRESUPUESTO	LIKIDAZIOA LIQUIDACIÓN
1 Itundutako zergak	Tributos Concertados	4.670.408	4.837.366
2 Interesak	Intereses	0	0
3 Banatu beharreko baliabideak (1+2)	Recursos a distribuir (1+2)	4.670.408	4.837.366
4 Estaturentzako Kupoa	Cupo al Estado	351.029	315.634
5 Eusko Jaurlaritzarentzako Ekarp.Orokorra	Aportación general al Gobierno Vasco	2.935.072	3.108.608
6 Ertzantza eta Miñoiak	Ertzantza y Miñones	13.752	12.695
7 3R finantzaketa - Abalak	Financiación 3R - Avaless	0	0
8 Eskumen berriak	Nuevas competencias	221.118	205.833
9 Egokitzapenerako Funts Orokorra	Fondo General de Ajuste	-59.004	-85.404
10 DFi kenketak	Deducciones DFi	370.843	392.803
11 Kenkariak guztira (4+5+6+7+8+9+10)	Total deducciones (4+5+6+7+8+9+10)	3.832.810	3.950.169
12 Lurraldearen baliabideak (3-11)	Recursos del Territorio (3-11)	837.598	887.197
13 UFFF (12ren %58,0)	Dotación al FFFM (58,0% de 12)	485.807	514.574
14 Egokitzapenerako Funts Orokorra	Fondo General de Ajuste	0	0
15 Estatu laguntzak	Ayudas de Estado		
16 UFFF guztira (13+14+15)	Total FFFM (13+14+15)	485.807	514.574

Zenbatekoa mila eurokotan / Importe en miles de euros

**E.8.21. TAULA UDAL FINANTZAKETARAKO FORU FONDOAREN LIKIDAZIOA ETA AURREKONTUA**  
 CUADRO E.8.21. PRESUPUESTO Y LIQUIDACIÓN DEL FONDO FORAL DE FINANCIACIÓN MUNICIPAL

UDALERRIA MUNICIPIO	AURREKONTUA PRESUPUESTO	LIKIDAZIOA LIQUIDACIÓN	DIFERENTZIA DIFERENCIA
ABALTZISKETA	282	298	17
ADUNA	378	400	22
AIA	1.355	1.435	80
AIZARNAZABAL	548	581	32
ALBIZTUR	287	304	17
ALEGIA	1.138	1.205	67
ALKIZA	306	324	18
ALTZAGA	195	207	12
ALTZO	329	348	19
AMEZKETA	647	685	38
ANDOAIN	9.625	10.195	570
ANOETA	1.315	1.393	78
ANTZUOLA	1.424	1.508	84
ARAMA	214	226	13
ARETXABALETA	4.594	4.866	272
ARRASATE	14.497	15.356	858
ASTEASU	1.000	1.059	59
ASTIGARRAGA	3.864	4.093	229
ATAUN	1.107	1.173	66
AZKOITIA	7.639	8.091	452
AZPEITIA	9.671	10.244	573
BALIARRAIN	179	189	11
BEASAIN	9.135	9.676	541
BEIZAMA	193	204	11
BELAUNTZA	230	244	14
BERASTEGI	725	768	43
BERGARA	9.687	10.261	574
BERROBI	436	461	26
BIDANIA-GOITZ	399	422	24
DEBA	3.644	3.860	216
DONOSTIA	132.189	140.017	7.828
EIBAR	18.116	19.189	1.073
ELDUAIN	229	243	14
ELGETA	735	779	44
ELGOIBAR	7.661	8.114	454
ERRETERIA	26.042	27.584	1.542
ERREZIL	454	480	27
ESKORIATZA	2.690	2.850	159
EZKIO-ITSASO	359	380	21
GABIRIA	371	393	22
GAINTZA	164	173	10
GAZTELU	187	199	11
GETARIA	1.861	1.971	110
HERNANI	12.985	13.753	769
HERNIALDE	281	298	17
HONDARRIBIA	11.175	11.837	662
IBARRA	2.802	2.968	166
IDIAZABAL	1.506	1.595	89
IKAZTEGIETA	380	402	22
IRUN	40.853	43.272	2.419
IRURA	1.176	1.246	70
ITSASONDO	467	494	28
LARRAUL	233	247	14
LASARTE-ORIA	11.898	12.602	705
LAZKAO	3.626	3.841	215
LEABURU	309	328	18
LEGAZPI	5.592	5.923	331
LEGORRETA	943	999	56
LEINTZ-GATZAGA	225	238	13
LEZO	3.975	4.211	235
LIZARTZA	429	454	25
MENDARO	1.336	1.415	79
MUTILOA	239	254	14
MUTRIKU	3.539	3.749	210
OIARTZUN	6.734	7.133	399
OLABERRIA	666	705	39
OÑATI	7.494	7.937	444
ORDIZIA	6.473	6.856	383
ORENDAIN	215	227	13
OREXA	166	175	10
ORIO	3.846	4.074	228
ORMAIZTEGI	862	913	51
PASAJA	10.737	11.373	636
SEGURA	961	1.018	57
SORALUCE	2.606	2.761	154
TOLOSA	12.634	13.383	748
URNIETA	4.154	4.400	246
URRETXU	4.431	4.693	262
USURBIL	4.070	4.311	241
VILLABONA	3.893	4.123	231
ZALDIBIA	1.028	1.089	61
ZARAUZ	15.220	16.121	901
ZEGAMA	995	1.054	59
ZERAIN	240	255	14
ZESTOA	2.465	2.611	146
ZIZURKIL	1.976	2.093	117
ZUMAJA	6.468	6.851	383
ZUMARRAGA	6.487	6.871	384
UDAL.G./TOT.MUN.	485.078	513.802	28.724
EUDEL	729	772	43
GUZTIRA / TOTAL	485.807	514.574	28.767

Zenbatekoa mila eurokotan / Importe en miles de euros

**E.8.22.TAULA ERAKUNDEEKIKO KONPROMISOEN PARTIDEN KONTABILITATE APLIKAZIOA**  
CUADRO E.8.22. APLICACIÓN CONTABLE DE LAS PARTIDAS DE LOS COMPROMISOS INSTITUCIONALES

**KONPROMISOEN PARTIDEN KONTABILITATE APLIKAZIOA. 2018KO KONPROMISOAK 2018KO EKITALDIAN**  
APLICACION CONTABLE DE LAS PARTIDAS DE COMPROMISOS. COMPROMISOS 2018 EN EL EJERCICIO 2018

GASTUEN PARTIDAK	PARTIDAS DE GASTO	HASIERAKO AUR. PTO. INICIAL	ALDAKETAK MODIFICACIONES	TXERTAKETAK INCORPORACIONES	BEHIN BETIKO AUR. PTO. DEFINITIVO	ONART.BETEB. OBLIG. RECDAS.	ORDAINKETAK PAGOS
2018ko Estatuarentzako kupoa	Cupo al Estado 2018	316.177	0		316.177	310.856	310.856
Aurreko ekitaldiko Kupoaren likidazioa	Liquidación Cupo ejer.anterior	34.852	0		34.852	4.778	4.778
<b>KUPOA, GUZTIRA</b>	<b>TOTAL CUPO</b>	<b>351.029</b>	<b>0</b>	<b>0</b>	<b>351.029</b>	<b>315.634</b>	<b>315.634</b>
Ekarpen orokorra	Aportaciones Generales	2.935.072	151.578		3.086.650	3.108.608	2.964.923
Egokitzapenerako Funts Orokorra	Fondo general de ajuste	12.439			12.439	13.297	8.293
Ertzantza eta miñoiak	Ertzaintza	13.752			13.752	12.695	12.695
E.J. eskumen berriak	Nuevas competencias G.V.	211.974	0		211.974	196.843	196.843
<b>EKARPENAK, GUZTIRA</b>	<b>TOTAL APORTACIONES</b>	<b>3.004.037</b>	<b>241.189</b>	<b>0</b>	<b>3.245.227</b>	<b>3.245.227</b>	<b>3.091.113</b>
Finantzaketa amankomuna	Financiación común	485.078	0		485.078	513.802	485.078
EUDEL	EUDEL	729	0		729	772	729
<b>UFFF, GUZTIRA</b>	<b>TOTAL FFFM</b>	<b>485.807</b>	<b>0</b>	<b>0</b>	<b>485.807</b>	<b>514.574</b>	<b>485.807</b>
<b>KONPROMISOAK, GUZTIRA</b>	<b>TOTAL COMPROMISOS</b>	<b>4.010.073</b>	<b>151.578</b>	<b>0</b>	<b>4.161.651</b>	<b>4.161.651</b>	<b>3.984.195</b>

SARREREN PARTIDAK	PARTIDAS DE INGRESO	HASIERAKO AUR. PTO. INICIAL	ALDAKETAK MODIFICACIONES	TXERTAKETAK INCORPORACIONES	BEHIN BETIKO AUR. PTO. DEFINITIVO	ONART. ESKUB. DERECHOS REC.	ZERGAB. LIKIDOA RECAUD. LÍQUIDA
Egokitzapenerako Funts Orokorra	Fondo general de ajuste	71.443	27.257		98.701	98.701	47.629
Beste batzuk	Otros		0		0	265	0
<b>EKARPEN OROKORRA GUZTIRA</b>	<b>TOTAL APORTACIONES</b>	<b>71.443</b>	<b>27.257</b>	<b>0</b>	<b>98.701</b>	<b>98.966</b>	<b>47.629</b>
<b>KONPROMISOAK, GUZTIRA</b>	<b>TOTAL COMPROMISOS</b>	<b>71.443</b>	<b>27.257</b>	<b>0</b>	<b>98.701</b>	<b>98.966</b>	<b>47.629</b>

**KONPROMISOEN PARTIDEN KONTABILITATE APLIKAZIOA. 2017KO KONPROMISOAK 2018KO EKITALDIAN**  
APLICACION CONTABLE DE LAS PARTIDAS DE COMPROMISOS. COMPROMISOS 2017 EN EL EJERCICIO 2018

GASTUEN PARTIDAK	PARTIDAS DE GASTO	HASIERAKO AUR. PTO. INICIAL	ALDAKETAK MODIFICACIONES	TXERTAKETAK INCORPORAC.	BEHIN BETIKO AUR. PTO. DEFINITIVO	ONART.BETEB. OBLIG. RECDAS.	ORDAINKETAK PAGOS
Ekarpen orokorra	Aportaciones Generales					149.611	149.611
Egokitzapenerako Funts Orokorra	Fondo general de ajuste					4.503	4.503
<b>EKARPEN OROKORRA GUZTIRA</b>	<b>TOTAL APORTACIONES</b>					<b>154.114</b>	<b>154.114</b>
<b>KONPROMISOAK, GUZTIRA</b>	<b>TOTAL COMPROMISOS</b>					<b>154.114</b>	<b>154.114</b>

SARREREN PARTIDAK	PARTIDAS DE INGRESO	HASIERAKO AUR. PTO. INICIAL	ALDAKETAK MODIFICACIONES	TXERTAKETAK INCORPORACIONES	BEHIN BETIKO AUR. PTO. DEFINITIVO	ONART. ESKUB. DERECHOS REC.	ZERGAB. LIKIDOA RECAUD. LÍQUIDA
Beste batzuk	Otros					36.001	36.001
<b>EKARPEN OROKORRA GUZTIRA</b>	<b>TOTAL APORTACIONES</b>					<b>36.001</b>	<b>36.001</b>
<b>KONPROMISOAK, GUZTIRA</b>	<b>TOTAL COMPROMISOS</b>					<b>36.001</b>	<b>36.001</b>

Zenbatekoa mila eurokotan / Importes en miles de euros



**E.8.23. TAULA ZERGA ITUNDUEN BILKETA LURRALDEEN ARABERA**

CUADRO E.8.23. RECAUDACIÓN DE TRIBUTOS CONCERTADOS POR TERRITORIOS

LURRALDEAK TERRITORIOS	2014	2015	2016	2017	2018	EGITURA (%) / ESTRUCTURA (%)					BARIAZIOA (%) / VARIACIÓN (%)			
						2014	2015	2016	2017	2018	15/14	16/15	17/16	18/17
Araba	1.900.452	1.998.115	2.047.370	2.303.456	2.404.303	15,4	15,8	15,8	15,9	16,0	5,1	2,5	12,5	4,4
Bizkaia	6.483.650	6.515.840	6.714.701	7.500.756	7.740.236	52,6	51,6	51,8	51,8	51,7	0,5	3,1	11,7	3,2
Gipuzkoa	3.935.661	4.104.032	4.197.752	4.670.325	4.837.366	31,9	32,5	32,4	32,3	32,3	4,3	2,3	11,3	3,6
EAE / CAPV	12.319.763	12.617.987	12.959.823	14.474.537	14.981.905	100,0	100,0	100,0	100,0	100,0	2,4	2,7	11,7	3,5
BPGren %tan / En % del PIB:														
Araba	17,66	17,85	18,10	19,27	19,40									
Bizkaia	19,05	18,75	19,19	20,06	19,97									
Gipuzkoa	17,77	18,02	18,32	19,08	19,01									
EAE / CAPV	18,40	18,36	18,72	19,61	19,56									

Zenbatekoa mila eurokotan / Importes en miles de euros

**E.8.24. TAULA ZERGA ITUNDUEN BILKETA OSOA ZERGA KONTZEPTUEN ARABERA**

CUADRO E.8.24. RECAUDACIÓN TOTAL DE TRIBUTOS CONCERTADOS POR CONCEPTOS IMPOSITIVOS

EAE	CAPV	2014	2015	2016	2017	2018	EGITURA (%) / ESTRUCTURA (%)					BARIAZIOA (%) / VARIACIÓN (%)			
							2014	2015	2016	2017	2018	15/14	16/15	17/16	18/17
Zuzeneko zergak	Impuestos directos	5.864.351	5.958.577	6.168.926	6.615.897	7.292.440	47,6	47,2	47,6	45,7	48,7	1,6	3,5	7,2	10,2
Zeharkako zergak	Impuestos indirectos	6.351.442	6.538.776	6.661.099	7.751.233	7.570.595	51,6	51,8	51,4	53,6	50,5	2,9	1,9	16,4	-2,3
Tasak eta bestelako sarrerak	Tasas y otros ingresos	103.970	115.277	120.701	106.798	118.510	0,8	0,9	0,9	0,7	0,8	10,9	4,7	-11,5	11,0
<b>GUZTIRA</b>	<b>TOTAL</b>	<b>12.319.763</b>	<b>12.612.630</b>	<b>12.950.726</b>	<b>14.473.928</b>	<b>14.981.545</b>	<b>100,0</b>	<b>100,0</b>	<b>99,9</b>	<b>100,0</b>	<b>100,0</b>	<b>2,4</b>	<b>2,7</b>	<b>11,8</b>	<b>3,5</b>
Gauzen bidezko bilketa	Recaudación en especie	0	5.357	9.097	609	360	0,0	0,0	0,1	0,0	0,0	-	69,8	-93,3	-40,9
<b>HFEKri ATXIKITAKO ZERGA</b>	<b>TOTAL TRIB.CONCERTADOS</b>														
<b>ITUNDUAK, GUZTIRA</b>	<b>AFECTOS AL C.V.F.P.</b>	<b>12.319.763</b>	<b>12.617.987</b>	<b>12.959.823</b>	<b>14.474.537</b>	<b>14.981.905</b>	<b>100,0</b>	<b>100,0</b>	<b>100,0</b>	<b>100,0</b>	<b>100,0</b>	<b>2,4</b>	<b>2,7</b>	<b>11,7</b>	<b>3,5</b>
Pro memoria:	Pro memoria:														
Aldundiak kudea.ko zehar.zerg.	Imp.indirectos gestión propia	5.332.751	5.446.008	5.570.568	5.734.743	6.096.521	43,3	43,2	43,0	39,6	40,7	2,1	2,3	2,9	6,3
Doik.tza bidezko zehark.ko zerg.	Imp.indirectos vía ajustes	1.018.691	1.092.768	1.090.531	2.016.490	1.474.074	8,3	8,7	8,4	13,9	9,8	7,3	-0,2	84,9	-26,9

Zenbatekoa mila eurokotan / Importe en miles de euros





**E.8.25. TAULA 2014-2018 EPEALDIKO KUPOA**

CUADRO E.8.25. CUPO DEL PERIODO 2014-2018

KONTZEPTUA	CONCEPTO	2014	2015	2016	2017	2018
1. Oinarri urtearen behin-behineko kupoa	Cupo Provisional año base	1.648.169,09	1.648.169,09	1.648.169,09	1.304.535,50	1.304.535,50
2. Ertzaintzarakoaren behin-behineko balorazioa eta b	Valoración prov. Ertzaintza y otros	-181.716	-181.716	-181.716	0	-29
3. Konpentzazioak. 6.2 art.	Compensaciones. Art. 6.2	-82.088	-82.088	-82.088	0	0
4. Behin-behineko eguneratze oinarria (4=1+2+3)	Base de actualización provisional (4=1+2+3)	1.384.365	1.384.365	1.384.365	1.304.536	1.304.506
5. Eguneratze indizea. 10 art.	Índice actualización. Art.10	1,0882733	1,0882733	1,0882733	0,9307422	0,9307422
6. Eguneratze oinarria (6=5*4)	Base de actualización (6=5*4)	1.506.568	1.506.568	1.506.568	1.214.186	1.214.159
7. INSALUD eta IMSERSOren finantzaketa	Financiación adicional INSALUD e IMSERSO					
8. Eguneratze oinarria (8=6-7)	Base de actualización (8=6-7)	1.506.568	1.506.568	1.506.568	1.214.186	1.214.159
9. Eskumen berriak	Nuevas competencias					
10. Eguneratze oinarri berrikusia (10=8-9)	Base de actualización revisada (10=8-9)	1.506.568	1.506.568	1.506.568	1.214.186	1.214.159
11. Eguneratze indizea	Índice de actualización	0,6947523	0,7274509	0,7293212	1,0000000	1,1045233
12. Eguneratutako kupoa (12=10*11)	Cupo actualizado (12=10*11)	1.046.691	1.095.954	1.098.772	1.214.186	1.341.067
13. Ertzaintza	Ertzaintza					
14. Beste konpentzazio batzuk	Otras compensaciones	232.618	266.914	321.253	242.553	296.407
15. Zerga berezien konpentsazio finantz.1.xed.geh.a	Compensación financiera II EE DA 1ª	87.889	83.989	84.377	81.697	79.456
16. Behin betiko kupoa (16=12-13-14-15)	Cupo definitivo (16=12-13-14-15)	726.185	745.051	693.142	889.936	965.204



**E. 8.26. TAULA KUPOTIK DATOZEN KARGAK ETA EAEren BALIABIDEAK**

CUADRO E.8.26. CARGAS DERIVADAS DEL CUPO Y LOS RECURSOS DE LA CAPV

KONTZEPTUA	CONCEPTO	2014	2015	2016	2017	2018
1. Kupoa	Cupo	726.185	745.051	693.142	889.936	965.204
2. Ertzantza	Ertzantza	0	0	0	0	0
3. Beste konpentzazio batzuk	Otras compensaciones	232.618	266.914	321.253	242.553	296.407
4. KARGAK GUZTIRA (4=1+2+3)	TOTAL CARGAS (4=1+2+3)	958.803	1.011.965	1.014.395	1.132.489	1.261.611
5. Zerga itunduen bilketa, guztira	Recaudación total tributos concertados	12.319.763	12.617.987	12.959.823	14.474.537	14.981.905
6. Kargak guztira / Zerga itunduak (4/5 %-tan)	Total cargas / Trib.concert. (4/5 en %)	7,8	8,0	7,8	7,8	8,4
7 Kupoaren eguneratze indizea	Indice actualización Cupo	0,6947523	0,7274509	0,7293212	1,0000000	1,1045233
8. Kupoaren indizearen bilakaera %-tan	% Evolución índice Cupo constante	4,6	4,7	0,3	28,4	10,5
9. Bilketaren indizearen bilakaera %-tan	% Evolución índice Recaud. constante	4,5	2,4	2,7	11,7	3,5
10. Diferentzia % bilakaera (9-8)	Diferencia %evolución (9-8)	0,0	-2,3	2,5	-16,7	-6,9

(\*) Zerga berezien bilketa kontuan hartu gabe.

Zenbatekoa mila eurokotan / Importe en miles de euros

Sin tener en cuenta la recaudación de los impuestos especiales.



**E.8.27. TAULA ORDAINDUTAKO KUPOAREN ETA BEHIN BETIKO KUPOAREN ARTEK**

CUADRO E.8.27. DIFERENCIA ENTRE CUPO PAGADO Y CUPO DEFINITIVO

KONTZEPTUA	CONCEPTO	2014	2015	2016	2017	2018
1. Aurreko ekitaldiko kupoaren likidazioa	Liquidación cupo ejercicio anterior	-98.120	-51.017	-62.558	-58.719	-188.392
2. Ekit.an ordaind.ko behin-behineko kupo	Cupo provisional pagado en el ejercicio	777.202	807.609	751.861	875.542	936.596
3. Ekitaldian ordaindua, guztira (3=1+2)	Total pagado en el ejercicio (3=1+2)	679.082	756.592	689.304	816.822	748.204
4. Ekitaldiko behin betiko kupo	Cupo definitivo del ejercicio	726.185	745.051	693.142	687.150	965.204
5. ALDEA (5=3-4)	DIFERENCIA (5=3-4)	-47.103	11.541	-3.838	129.672	-217.000

Zenbatekoa mila eurokotan / Importe en miles de euros



**E.8.28. TAULA EKARPENAK. BANATU BEHARREKO BALIABIDEAK**

CUADRO E.8.28. APORTACIONES. RECURSOS A DISTRIBUIR

KONTZEPTUA	CONCEPTO	2014	2015	2016	2017	2018
1. Zerga itunduak	Tributos concertados	12.319.763	12.617.987	12.959.823	14.474.537	14.981.905
2. Interesak	Intereses	73	0	0	0	0
3. BEZak ordeztutako sarrerak	Ingresos sustitutivos IVA					
4. BALIABIDEAK, GUZTIRA (4=1+2+3)	TOTAL RECURSOS (4=1+2+3)	12.319.836	12.617.987	12.959.823	14.474.537	14.981.905
Kupotik datozen kenkariak:		Deducciones ligadas al Cupo:				
5. Ekitaldiko kupo likidoa	Cupo líquido ejercicio	777.202	807.609	751.861	875.542	936.596
6. Aurreko ekitaldiko kupoaren likidazioa	Liquidación Cupo ejercicio anterior	-90.073	-43.883	-44.796	3.485	14.394
7. Ertzaintza eta Miñoiak. Ekitaldia	Ertzaintza y Miñones ejercicio	28.513	31.658	31.329	69.156	38.250
8. Eskumen berrien finantzazioa	Financiación nuevas competencias	367.548	418.544	467.236	1.766.890	620.166
9. INSALUD. Ekitaldiko finantzazioa	Financiación INSALUD ejercicio					
10. IMSERSO. Ekitaldiko finantzazioa	Financiación IMSERSO ejercicio					
11. INSALUD. Aurreko ekitaldietako likidazioa	Liquidación INSALUD ejercs. anter.					
12. IMSERSO. Aurreko ekitaldietako likidazioa	Liquidación IMSERSO ejercs. anter.					
13. Guztira (13=5+6+7+8+9+10+11+12)	Total (13=5+6+7+8+9+10+11+12)	1.083.189	1.213.928	1.205.630	2.715.073	1.609.406
Gainerako kenkariak:		Resto deducciones:				
14. 22.3 art.ko politiken finantzazioa	Financiación Políticas art 22.3					
15. 3R planaren finantzazioa	Financiación 3R			11.015	145.276	0
16. Inbertsio estrategikoen fondoak	Fondo Inversiones Estratégicas					
17. Eskumen berrien finantzazioa	Financ. nuevas competencias					
18. Eskumen berrien finant. 1997	Financ. nuevas competencias 1997					
19. Guztira (19=14+15+16+17+18)	Total (19=14+15+16+17+18)	0	0	11.015	145.276	0
20. KENKARIAK, GUZTIRA (20=13+19)	TOTAL DEDUCCIONES (20=13+19)	1.083.189	1.213.928	1.216.645	2.860.349	1.609.406
21. BANATU BEHARREKO BALIABIDEAK (21=4-20)	RECURSOS A DISTRIBUIR (21=4-20)	11.236.647	11.404.059	11.743.179	11.614.188	13.372.499
Banatu beharreko baliabideen bilakaera %	%Evolución Recursos a distribuir	5,9%	1,5%	3,0%	-1,1%	15,1%
Banatu beharreko bilketa / zerga itunduak (21/1)	Rec.a distribuir / tributos concertados (21/1)	91,2%	90,4%	90,6%	80,2%	89,3%

Zenbatekoa mila eurokotan / Importe en miles de euros



**E.8.29. TAULA EKARPENAK, GUZTIRA**

CUADRO E.8.29. TOTAL APORTACIONES

KONTZEPTUA	CONCEPTO	2014	2015	2016	2017	2018
1. Banatu beharreko baliabideak	Recursos a distribuir	11.201.283	11.404.745	11.743.179	11.614.188	13.372.499
2. Koefiziente bertikala	Coeficiente vertical	70,04%	70,04%	70,04%	70,04%	70,04%
3. Ekarpn orokorrak (3=1*2)	Aportaciones Generales (3=1*2)	7.845.378	7.987.883	8.224.923	8.134.577	9.366.098
4. Part.a Zor Publiko Bereziaren etekinetan	Part. Rendtos.Deuda Pública Especial					
5. FEGA	FEGA					
6. INSALUD eta IMSERSOren finantzazioa	Financiación INSALUD e IMSERSO					
7. Ertzaintza eta Miñoiak	Ertzaintza y Miñones	28.513	31.658	31.329	69.156	38.250
8. 22.3 art.ko politiken finantzazioa	Financiación Políticas art 22.3					
9. 3R planaren finantzazioa	Financiación 3R					
10. Inbertsio estrategikoen fondoa	Fondo Inversiones Estratégicas					
11. Eskumen berrien finantzazioa	Financ. nuevas competencias	367.548	418.544	467.236	1.625.751	593.079
12. Egokitzapenerako Funts Orokorra	Fondo General de Ajuste	33.559	26.633	30.985	33.940	42.891
13. 3R finantzaketa - Abalak - Estatu laguntzak	Financiación 3R - Avales - Ayudas de Estado	19.994	1.520	11.015	3.485	0
14. EKARPENAK, GUZTIRA (14=3+4+...+13)	TOTAL APORTACIONES (14=3+4+...+13)	8.294.992	8.466.238	8.765.487	9.866.910	10.040.318

Zenbatekoa mila eurokotan / Importe en miles de euros



**E.8.30. TAULA EKARPEN KOEFIZIENTEAK**

CUADRO E.8.30. COEFICIENTES DE APORTACIÓN

	2014	2015	2016	2017	2018
Araba	16,00	16,43	16,38	16,45	16,44
Bizkaia	50,94	50,54	50,64	50,66	50,37
Gipuzkoa	33,06	33,03	32,98	32,89	33,19
EAE	100,00	100,00	100,00	100,00	100,00



**E.8.31. TAULA KUPOA ETA EKARPENAK DIRELA ETA GIPUZKOAK EGINDAKO ORDAINKETA ETA BALIABIDE ERABILGARRIAK**

CUADRO E.8.31. PAGO REALIZADO EN CONCEPTO DE CUPO Y APORTACIONES Y RECURSOS DISPONIBLES DE GIPUZKOA

KONTZEPTUA	CONCEPTO	2.014	2.015	2.016	2.017	2.018
1. Ekitaldian ordaindutako kupoa	Cupo pagado en el ejercicio	227.165	252.258	233.190	335.747	315.634
2. Ekarpinak	Aportaciones	2.668.655	2.829.453	2.846.943	3.191.320	3.232.743
<b>3. ORDAINDUA, GUZTIRA (3=1+2)</b>	<b>TOTAL PAGADO (3=1+2)</b>	<b>2.895.820</b>	<b>3.081.711</b>	<b>3.080.133</b>	<b>3.527.067</b>	<b>3.548.376</b>
4. Zerga itunduen bilketa	Recaudación Tributos concertados	3.935.661	4.104.032	4.197.752	4.670.325	4.837.366
5. Zerga itunduen bilketaren bilakaera	Evolución recaud. Tributos Concertados	5,0%	4,3%	2,3%	11,3%	3,6%
<b>6. BALIABIDE ERABILGARRIAK (6=4-3)</b>	<b>RECURSOS DISPONIBLES (6=4-3)</b>	<b>1.039.841</b>	<b>1.022.321</b>	<b>1.117.619</b>	<b>1.143.258</b>	<b>1.288.989</b>
7. Zerga itund.en g/ % (6/4)	% s/Trib.concert. (6/4)	26,4%	24,9%	26,6%	24,5%	26,6%
8. Baliab.erabilg.en bilakaeraren %	% Evolución de los Rec.dispon.	8,8%	-1,7%	9,3%	2,3%	12,7%

Zenbatekoa mila eurokotan / Importe en miles de euros



**E.8.32. TAULA GIPUZKOAKO BILKETAREN ETA EKARPENAREN ARTEKO ALDEA**

CUADRO E.8.32. DIFERENCIA ENTRE LA RECAUDACION Y LA APORTACIÓN DE GIPUZKOA

KONTZEPTUA	CONCEPTO	2.014	2.015	2.016	2.017	2.018
1. Ekarpen indizea	1. Índice de aportación	33,06	33,03	32,98	32,89	33,19
2. Gipuzkoako bilketa EAerekiko	2. Recaud.Gipuzkoa s/EAE	31,94	32,53	32,39	32,27	32,29
<b>3. ALDEA (3=2-1)</b>	<b>3. DIFERENCIA (3=2-1)</b>	<b>-1,12</b>	<b>-0,50</b>	<b>-0,59</b>	<b>-0,62</b>	<b>-0,90</b>
Aldearen bariazioa	Variación de la diferencia	0,09	0,61	-0,08	-0,03	-0,28





**E.8.33. TAULA UDAL FINANTZAKETARAKO FORU FONDOA. UDALEK DUTEN PARTAIDATZAREN KALKULUA**

CUADRO E.8.33. FONDO FORAL DE FINANCIACIÓN MUNICIPAL. CÁLCULO DE LA PARTICIPACIÓN DE LOS AYUNTAMIENTOS

KONTZEPTUA	CONCEPTO	2014	2015	2016	2017	2018
1. Zerga itunduak	Tributos Concertados	3.935.661	4.104.032	4.197.752	4.670.325	4.837.366
2. Interesak	Intereses	24	0	0	0	0
3. BEZak ordeztutako sarrerak	Ingresos sust. por IVA					
4. Banatu beharreko baliabideak	Recursos a distribuir	3.935.685	4.104.032	4.197.752	4.670.325	4.837.366
5. Estaturentzako Kupoa	Cupo al Estado	227.165	252.258	233.190	335.747	315.634
6. Eusko Jauri-ren aldeko Ekarp. orokorra	Aport. General al G. Vasco	2.593.682	2.638.398	2.712.579	2.675.462	3.108.608
7. Ertzaintzaren finantzazioa	Financiación Ertzaintza	9.426	10.457	10.332	22.746	12.695
8. EFPK akordioak edo 3R finantzaketa - Abalak	Acuerdos CVFP o Financiación 3R - Auales	4.630	352	2.544	803	0
9. Eskumen berriak	Nuevas competencias	121.511	138.245	154.094	581.130	205.833
10. Elkartasun Funtsa	Fondo de solidaridad	-62.575	-22.716	-33.696	-42.744	-85.404
11. DFi kenketak	Deducciones DFi	319.770	333.587	343.306	336.700	392.803
12. Kenkariak, guztira (5+6+...+10+11)	Total Deducciones (5+6+...+10+11)	3.213.609	3.350.581	3.422.351	3.909.844	3.950.169
13. Lurraldearen baliabideak (13=4-12)	Recursos del Territorio (13=4-12)	722.076	753.451	775.401	760.481	887.197
14. UFFF (13tik %58,0)	FFFM (58,0% de 13)	418.804	437.002	449.733	441.079	514.574
15. Estatu laguntzak	Ayudas de Estado	0	0	0	0	0
16 Elkartasun Funtsa	Fondo de solidaridad			-397	-792	0
17 UFFFaren ZUZKIDURA (14+15+16)	DOTACIÓN al FFFM (14+15+16)	418.804	437.002	449.335	440.287	514.574
UFFFaren bilakaera %	% Evolución FFFM	8,9%	4,3%	2,8%	-2,0%	16,9%

Zenbatekoa mila eurokotan / Importe en miles de euros



**E.8.34. TAULA GIPUZKOARI EGOTZITAKO ZERGA ITUNDUAK**

CUADRO E.8.34. TRIBUTOS CONCERTADOS IMPUTADOS A GIPUZKOA

		2014	2015	2016	2017	2018	EGITURA (%) / ESTRUCTURA (%)					BARIAZIOA (%) / VARIACIÓN (%)			
							2014	2015	2016	2017	2018	15/14	16/15	17/16	18/17
1. Zerga itunduak	1. Tributos concertados	3.935.661	4.104.032	4.197.752	4.670.325	4.837.366	100,0	100,0	100,0	100,0	100,0	4,3	2,3	11,3	3,6
2. Erakundearteko konpromisoak	2. Compromisos institucionales	3.314.624	3.518.713	3.529.469	3.967.354	4.062.950	84,2	85,7	84,1	84,9	84,0	6,2	0,3	12,4	2,4
	Ordaindutako kupoa	227.165	252.258	233.190	335.747	315.634	5,8	6,1	5,6	7,2	6,5	11,0	-7,6	44,0	-6,0
	Ekarpenak	2.668.655	2.829.453	2.846.943	3.191.320	3.232.743	67,8	68,9	67,8	68,3	66,8	6,0	0,6	12,1	1,3
	UFFF	418.804	437.002	449.335	440.287	514.574	10,6	10,6	10,7	9,4	10,6	4,3	2,8	-2,0	16,9
<b>GFARI EGOTZITAKO ZERGA ITUNDUAK (1-2)</b>	<b>TRIBUTOS CONCERTADOS IMPUTADOS A LA DFG (1-2)</b>	<b>621.037</b>	<b>585.319</b>	<b>668.283</b>	<b>702.971</b>	<b>774.415</b>	<b>15,8</b>	<b>14,3</b>	<b>15,9</b>	<b>15,1</b>	<b>16,0</b>	<b>-5,8</b>	<b>14,2</b>	<b>5,2</b>	<b>10,2</b>

Zenbatekoa mila eurokotan / Importe en miles de euros

A1.1.1. TAULA GIPUZKOAKO FORU ALDUNDIAK KUDEATUTAKO UDAL ZERGEN ZERGABILKETA BORONDATEZKO EPEALDIAN. 2018. URTEA  
CUADRO A1.1.1. RECAUDACIÓN EN PERIODO VOLUNTARIO POR TRIBUTOS LOCALES GESTIONADOS POR LA D.F.GIPUZKOA. AÑO 2018

UDALERRIA MUNICIPIO	OHZ LANDALUR. IBI RÚSTICA	OHZ HIRILUR. IBI URBANA	JEZ ENP.JARD.UDAL. IAE EMPR.MUN.	JEZ ENP.JARD.HER. IAE EMPR.PROV.	JEZ PROF. eta ART. IAE PROF. y ART.	GUZTIRA TOTAL
ABALTZISKETA	3.801	20.512	840	17	0	25.170
ADUNA	1.687	195.665	77.428	11.408	0	286.188
AIA	33.336	267.796	45.129	33.899	0	380.160
AIZARNAZABAL	5.494	180.726	17.926	8.494	0	212.640
ALBIZTUR	5.018	34.899	11.143	228	0	51.288
ALEGIA	3.210	225.093	56.239	3.242	0	287.784
ALKIZA	5.254	25.020	0	0	0	30.274
ALTZAGA	566	12.105	0	0	0	12.671
ALTZO	3.817	60.718	90.597	1.857	0	156.988
AMEZKETA	7.799	83.028	31.234	1.446	0	123.507
ANDOAIN (1)	0	0	0	46.297	0	46.297
ANOETA	2.433	247.359	29.997	27.637	0	307.427
ANTZUOLA	21.587	262.266	66.217	1.393	0	351.463
ARAMA	617	24.580	38.977	799	0	64.973
ARETXABAETA (2)	0	0	164.934	9.210	0	174.145
ARRASATE (1)	0	0	0	108.956	0	108.956
ASTEASU	7.789	350.136	110.613	20.030	0	488.567
ASTIGARRAGA (1)	0	0	0	19.691	0	19.691
ATAUN	13.297	82.834	3.783	7.593	0	107.508
AZKOITIA (1)	0	0	0	71.667	0	71.667
AZPEITIA	47.360	3.303.938	346.277	53.726	2.131	3.753.431
BALIARRAIN	1.235	10.593	0	4.092	0	15.921
BEASAIN (1)	0	0	45.973	45.667	0	91.640
BEIZAMA	4.972	7.647	60	1	0	12.680
BELAUNTZA	981	49.675	9.372	192	0	60.220
BERASTEGI	21.069	69.620	27.781	569	0	119.039
BERGARA (1)	0	0	0	39.646	0	39.646
BERROBI	1.101	32.442	2.911	60	0	36.513
BIDANIA-GOITZ	6.501	54.019	9.017	185	0	69.721
DEBA (1)	0	0	0	15.448	0	15.448
DONOSTIA (1)	0	0	0	1.379.263	0	1.379.263
EIBAR (1)	0	0	0	159.285	0	159.285
ELDUAIN	9.910	28.121	14.263	292	0	52.586
ELGETA (1)	14.081	218.338	60.163	5.064	0	297.645
ELGOIBAR (1)	0	0	0	43.579	0	43.579
ERRENTERIA (1)	0	0	0	25.117	0	25.117
ERREZIL	17.380	56.145	5.319	109	0	78.952
ESKORIATZA (2)	0	0	198.172	5.505	0	203.677
EZKIO	6.380	165.292	86.625	9.812	0	268.110
GABIRIA	4.736	36.329	2.007	954	0	44.026
GAINTZA	2.266	12.493	280	6	0	15.045
GAZTELU	2.697	7.261	0	0	0	9.958
GETARIA	7.162	455.694	73.029	4.906	0	540.791
HERNANI (1)	0	0	0	67.596	0	67.596
HERNIALDE	2.305	18.248	0	0	0	20.553
HONDARRIBIA (1)	0	0	0	24.828	0	24.828
IBARRA (1)	0	0	0	20.380	0	20.380
IDIAZABAL (1)	0	0	27.188	42.585	0	69.773
IKAZTEGIEA	1.194	62.805	9.534	195	0	73.729
IRUN (1)	0	0	0	445.440	0	445.440
IRURUA	248	352.097	74.642	7.548	0	434.535
ITSASO	2.782	29.294	0	0	0	32.076
ITSASONDO	3.742	63.076	8.378	4.165	0	79.361
LARRAUL	1.905	23.144	944	19	0	26.012
LASARTE-ORIA (1)	0	0	0	91.282	0	91.282
LAZKAO (1)	0	0	0	51.133	0	51.133
LEABURU	1.076	37.103	6.656	680	0	45.514
LEGAZPI (1)	0	0	0	28.600	0	28.600
LEGORRETA	0	0	0	4.195	0	4.195
LEINTZ-GATZAGA	2.927	18.724	0	0	0	21.651
LEZO (1)	0	0	0	119.007	0	119.007
LIZARTZA	2.548	47.527	7.974	2.618	0	60.668
MENDARO	10.753	262.677	22.356	458	0	296.245
MUTILOA	2.497	17.447	678	14	0	20.636
MUTRIKU (1)	0	0	0	445	0	445
OIARTZUN (1)	0	0	0	186.332	0	186.332
OLABERRIA	2.573	314.907	154.462	16.931	0	488.873
ONATI (1)	0	0	0	61.194	0	61.194
ORDIZIA (1)	0	0	0	26.087	0	26.087
ORENDAIN	2.859	13.391	246	5	0	16.501
OREXA	1.510	5.459	0	0	0	6.969
ORIO	5.177	792.579	14.917	4.398	0	817.072
ORMAIZTEGI	2.796	195.990	24.051	8.038	0	230.874
PASAIA (1)	0	0	0	35.907	0	35.907
SEGURA	6.760	159.670	11.897	244	0	178.570
SORALUZE	9.456	484.731	62.704	4.259	0	561.150
TOLOSA (1)	0	0	0	36.935	0	36.935
URNIETA (1)	0	0	0	40.892	0	40.892
URRETXU (1)	0	0	0	13.762	0	13.762
USURBIL (1)	0	0	0	39.862	0	39.862
VILLABONA (1)	0	0	0	18.025	0	18.025
ZALDIBIA	3.559	170.360	14.034	2.099	0	190.052
ZARAUTZ (1)	0	0	0	74.273	0	74.273
ZEGAMA	12.779	184.815	5.186	106	0	202.886
ZERAIN	3.045	34.029	1.370	28	0	38.471
ZESTOA	20.040	646.990	135.896	29.762	0	832.688
ZIZURKIL	9.256	293.629	82.253	6.718	0	391.856
ZUMAIÁ (1)	0	0	0	13.506	0	13.506
ZUMARRAGA (1)	0	0	0	6.692	0	6.692
GIPUZKOA	375.323	10.809.039	2.291.669	3.704.585	2.131	17.182.746

Zenbatekoa eurokotan / Importe en euros

(1) OHZ eta JEZaren borondatezko epealdiko bilketaren kudeaketa bere gain hartu dute.  
Han asumido la gestión recaudatoria en periodo voluntario del IBI y del IAE.

(2) OHZaren borondatezko epealdiko bilketaren kudeaketa bere gain hartu dute.  
Han asumido la gestión recaudatoria en periodo voluntario del IBI.

A1.1.2.TAULA 2018ko INDARREANGO JARDUERA EKONOMIKOAK SEKZIO ETA DIBISIO TALDEEN ARABERA SAILKATUAK  
CUADRO A1.1.2. ACTIVIDADES ECONÓMICAS VIGENTES EN 2018 CLASIFICADAS POR SECCIONES Y DIVISIONES

	TALDEA	DIVISIÓN	METAT.GUZT. TOT.ACUMUL. 92-16	2017			METAT.GUZT. TOT.ACUMUL. 92-17	2018			METAT.GUZT. TOT.ACUMUL. 92-18
				ALTAK	BAJAK	URT.GUZT.		ALTAK	BAJAK	URT.GUZT.	
				ALTAS	BAJAS	TOT. AÑO		ALTAS	BAJAS	TOT. AÑO	
	0.- Abeltzaintza independentea	Ganadería independiente	130	7	16	-9	121	11	10	1	122
	1.- Energia eta ura	Energía y agua	423	3	11	-8	415	4	7	-3	412
	2.- Min.ez-ener.eta prod.eratorrien erauzk. eta erald.Ind.kim.	Extrac.y trans.minerales no energ.y prod.deriv.Ind.quím.	270	10	16	-6	264	13	12	1	265
	3.- Metalen eraldakuntzako indust. Doitasunezko mekanika	Ind.transformadoras metales. Mecánica de precisión	2.597	213	241	-28	2.569	211	265	-54	2.515
	4.- Bestelako eskulagintza industriak	Otras industrias manufactureras	2.307	278	277	1	2.308	322	276	46	2.354
	5.- Eraikuntza	Construcción	8.614	1.670	1.763	-93	8.521	1.618	1.676	-58	8.463
	6.- Merkataritza, jatetxeak eta ostalaritza. Konponketak	Comercio, restaurantes y hospedaje. Reparaciones	24.886	2.971	3.322	-351	24.535	2.865	3.247	-382	24.153
	7.- Garraioa eta komunikazioak	Transporte y comunicaciones	9.255	1.558	1.561	-3	9.252	1.827	1.763	64	9.316
	8.- Finantz erakundeak, aseguru-, enpresei egindako zerb.	Instit.financ., seguros.serv. prestados a empr.y alquileres	35.343	3.071	2.143	928	36.271	3.069	2.202	867	37.138
	9.- Bestelako zerbitzuak	Otros servicios	12.430	1.244	1.037	207	12.637	1.251	1.117	134	12.771
1 SEKZIOA GUZTIRA	ENPRESA IHARDUERAK: ABELTZAINZA, MEAGINTZA, INDUSTRIA, MERKATARITZA ETA ZERBITZUAK	ACTIVIDADES EMPRESARIALES: GANADERAS, MINERAS, INDUSTRIALES, COMERCIALES Y DE SERVICIOS.	96.255	11.025	10.387	638	96.893	11.191	10.575	616	97.509
TOTAL SECCIÓN 1											
	0.- Nek.,abel.,ehiza,bas.eta arrantzarekin zerik.duten lanb.	Prof.agricul., ganadería, caza, silvicultura y pesca	134	26	32	-6	128	27	30	-3	125
	1.- Ener.,ura,meagintza eta ind.kimikorekin zerik.duten lanb.	Prof.activ. propias energía, agua, minería e ind. química	26	10	11	-1	25	19	18	1	26
	2.- Aeron.,telek.eta doitasun.mekanikarekin zerik.duten lanb.	Prof.ind. de aeronáut. telecom. y mecán. de precisión	92	44	44	0	92	42	38	4	96
	3.- Bestelako eskulagintza industrietan zerik.duten lanb.	Profesionales de otras industrias manufactureras	428	240	222	18	446	250	241	9	455
	4.- Eraikuntzarekin zerikusia duten lanbideak	Profesionales relacionados con la construcción	1.290	311	273	38	1.328	309	288	21	1.349
	5.- Merkataritza eta ostalaritzarekin zerikusia duten lanbideak	Profesionales del comercio y la hostelería	1.153	323	327	-4	1.149	351	338	13	1.162
	6.- Garraioa eta komunikazioekin zerikusia duten lanbideak	Profesionales del transporte y las comunicaciones	51	13	18	-5	46	13	12	1	47
	7.- Finantz erak.,lege,aseg. eta akura ihard.zerik.duten lanb.	Prof. activ. financ., juríd., de seguros y de alquileres	3.955	837	786	51	4.006	957	813	144	4.150
	8.- Bestelako zerbitzuekin zerikusia duten lanbideak	Profesionales relacionados con otros servicios	4.486	1.398	1.286	112	4.598	1.696	1.398	298	4.896
2 SEKZIOA GUZTIRA	LANBIDE IHARDUERAK	ACTIVIDADES PROFESIONALES	11.615	3.202	2.999	203	11.818	3.664	3.176	488	12.306
TOTAL SECCIÓN 2											
3 SEKZIOA GUZTIRA	ARTE IHARDUERAK	ACTIVIDADES ARTÍSTICAS	628	297	265	32	660	375	281	94	754
TOTAL SECCIÓN 3											
GUZTIRA											
TOTAL			108.498	14.524	13.651	873	109.371	15.230	14.032	1.198	110.569



## A1.1.3. TAULA 2018ko INDARREANGO JARDUERA EKONOMIKOAK UDALERRIEN ARABERA SAILKATUAK

CUADRO A1.1.3. ACTIVIDADES ECONÓMICAS VIGENTES EN 2018 CLASIFICADAS POR MUNICIPIOS

UDALERRIA MUNICIPIO	METAT.GUZT. TOT.ACUMUL. 92-16	2017			METAT.GUZT. TOT.ACUMUL. 92-17	2018			METAT.GUZT. TOT.ACUMUL. 92-18
		ALTAK ALTAS	BAJAK BAJAS	URT.GUZT. TOT. AÑO		ALTAK ALTAS	BAJAK BAJAS	URT.GUZT. TOT. AÑO	
ABALTZISKETA	28	1	3	-2	26	2	6	-4	22
ADUNA	130	9	7	2	132	15	7	8	140
AIA	308	31	40	-9	299	51	52	-1	298
AIZARNAZABAL	79	11	5	6	85	9	12	-3	82
ALBIZTUR	30	2	4	-2	28	5	1	4	32
ALEGIA	188	24	25	-1	187	14	25	-11	176
ALKIZA	38	2	2	0	38	4	4	0	38
ALTZAGA	18	5	3	2	20	1	3	-2	18
ALTZO	59	5	8	-3	56	5	5	0	56
AMEZKETA	83	14	13	1	84	5	7	-2	82
ANDOAIN	1.250	157	166	-9	1.241	140	151	-11	1.230
ANOETA	169	19	13	6	175	19	17	2	177
ANTZUOLA	171	19	25	-6	165	18	12	6	171
ARAMA	34	4	2	2	36	9	4	5	41
ARETXABALETA	579	55	47	8	587	66	65	1	588
ARRASATE	1.759	215	214	1	1.760	197	219	-22	1.738
ASTEASU	226	26	25	1	227	20	17	3	230
ASTIGARRAGA	1.055	141	116	25	1.080	138	116	22	1.102
ATAUN	104	8	9	-1	103	10	6	4	107
AZKOITIA	1.078	104	95	9	1.087	98	107	-9	1.078
AZPEITIA	1.681	157	143	14	1.695	175	157	18	1.713
BALIARRAIN	4	1	0	1	5	6	6	0	5
BEASAIN	1.379	144	152	-8	1.371	132	130	2	1.373
BEIZAMA	20	4	2	2	22	1	0	1	23
BELAUNTZA	94	6	5	1	95	6	7	-1	94
BERASTEGI	80	3	9	-6	74	23	20	3	77
BERGARA	1.471	150	144	6	1.477	164	144	20	1.497
BERROBI	40	5	4	1	41	3	1	2	43
BIDANIA-GOITZ	38	6	3	3	41	6	5	1	42
DEBA	678	77	88	-11	667	71	62	9	676
DONOSTIA	24.940	3.654	3.550	104	25.044	3.985	3.684	301	25.345
EIBAR	2.465	324	332	-8	2.457	311	306	5	2.462
ELDUAIN	19	0	2	-2	17	3	1	2	19
ELGETA	147	13	23	-10	137	21	21	0	137
ELGOIBAR	1.207	118	114	4	1.211	131	118	13	1.224
ERRETERIA	2.726	377	379	-2	2.724	430	429	1	2.725
ERREZIL	40	5	4	1	41	3	2	1	42
ESKORIATZA	322	32	33	-1	321	39	28	11	332
EZKIO	113	11	11	0	113	9	13	-4	109
GABIRIA	40	3	3	0	40	6	4	2	42
GAINTZA	8	1	1	0	8	0	0	0	8
GAZTELU	8	1	1	0	8	3	2	1	9
GETARIA	340	35	30	5	345	49	35	14	359
HERNANI	2.032	277	279	-2	2.030	296	265	31	2.061
HERNIALDE	21	5	2	3	24	4	5	-1	23
HONDARRIBIA	1.680	261	267	-6	1.674	284	242	42	1.716
IBARRA	351	56	52	4	355	60	49	11	366
IDIAZABAL	276	21	18	3	279	27	28	-1	278
IKAZTEGIETA	60	4	10	-6	54	5	3	2	56
IRUN	7.014	936	880	56	7.070	909	893	16	7.086
IRURA	212	30	16	14	226	31	20	11	237



## A1.1.3. TAULA 2018ko INDARREANGO JARDUERA EKONOMIKOAK UDALERRIEN ARABERA SAILKATUAK

CUADRO A1.1.3. ACTIVIDADES ECONÓMICAS VIGENTES EN 2018 CLASIFICADAS POR MUNICIPIOS

UDALERRIA MUNICIPIO	METAT.GUZT. TOT.ACUMUL. 92-16	2017			METAT.GUZT. TOT.ACUMUL. 92-17	2018			METAT.GUZT. TOT.ACUMUL. 92-18
		ALTAK ALTAS	BAJAK BAJAS	URT.GUZT. TOT. AÑO		ALTAK ALTAS	BAJAK BAJAS	URT.GUZT. TOT. AÑO	
ITSASO	0	0	0	0	0	0	0	0	0
ITSASONDO	55	5	3	2	57	0	7	-7	50
LARRAUL	30	1	2	-1	29	3	4	-1	28
LASARTE-ORIA	1.393	213	205	8	1.401	213	188	25	1.426
LAZKAO	481	51	44	7	488	55	51	4	492
LEABURU	48	4	11	-7	41	9	5	4	45
LEGAZPI	708	60	51	9	717	61	41	20	737
LEGORRETA	123	19	13	6	129	12	17	-5	124
LEINTZ-GATZAGA	29	1	6	-5	24	3	3	0	24
LEZO	696	84	73	11	707	68	86	-18	689
LIZARTZA	47	12	3	9	56	5	7	-2	54
MENDARO	257	15	19	-4	253	16	19	-3	250
MUTILOA	26	4	3	1	27	2	5	-3	24
MUTRIKU	445	49	58	-9	436	53	50	3	439
OIARTZUN	1.588	221	198	23	1.611	232	187	45	1.656
OLABERRIA	177	21	20	1	178	13	3	10	188
OÑATI	1.000	103	99	4	1.004	89	88	1	1.005
ORDIZIA	933	83	88	-5	928	98	85	13	941
ORENDAIN	12	2	0	2	14	2	0	2	16
OREXA	9	4	0	4	13	2	1	1	14
ORIO	575	79	77	2	577	76	82	-6	571
ORMAIZTEGI	121	14	12	2	123	11	9	2	125
PASAIA	1.221	187	180	7	1.228	201	208	-7	1.221
SEGURA	128	11	8	3	131	9	9	0	131
SORALUZE	317	33	39	-6	311	22	25	-3	308
TOLOSA	2.175	239	236	3	2.178	248	274	-26	2.152
URNIETA	627	76	72	4	631	77	81	-4	627
URRETXU	701	77	93	-16	685	81	66	15	700
USURBIL	803	89	90	-1	802	68	65	3	805
VILLABONA	465	54	48	6	471	41	48	-7	464
ZALDIBIA	146	16	15	1	147	23	16	7	154
ZARAUTZ	2.605	368	384	-16	2.589	393	397	-4	2.585
ZEGAMA	107	16	10	6	113	21	21	0	113
ZERAIN	26	0	0	0	26	2	1	1	27
ZESTOA	491	40	55	-15	476	45	44	1	477
ZIZURKIL	214	19	25	-6	208	29	20	9	217
ZUMAIA	917	147	123	24	941	125	119	6	947
ZUMARRAGA	747	69	84	-15	732	66	67	-1	731
GAINERAKOAK / RESTO	31.163	4.469	3.825	644	31.807	4.737	4.117	620	32.427
GUZTIRA / TOTAL	108.498	14.524	13.651	873	109.371	15.230	14.032	1.198	110.569

(\*) 2016ko ekitaldian irizpide aldaketa bat eman zen izaera probintziala eta estatala zuten jarduerak sailkatzerakoan. Alta emanda zauden udalari esleitu beharrean "Gainerakoak" taldean sartu ziren. Urtez urteko bilkaeraren koherentzia mantentzeko baja bezala eman ziren bere udalean, nahiz eta horrela ez izan.

(\*) En 2016 se realizó un cambio de criterio a la hora de clasificar a las actividades de carácter provincial y estatal. En vez de asignarlas al municipio en el que estaban dadas de alta se incluyeron en el grupo "Resto". Para mantener la coherencia en la evolución anual se dieron de baja en el municipio correspondiente, a pesar de no ser así.

**A1.1.4. TAULA ONDASUN HIGIEZINEN GAIKEKO ZERGAREN KARGA TASAK ETA JARDUERA EKONOMIKOEN GAIKEKO ZERGAREN KOEFIZIENTEAK, 2018 ETA 2019 EKITALDIEI DAGOKIZIENAK**  
**CUADRO A1.1.4. TIPOS DE GRAVAMEN DEL IMPUESTO SOBRE BIENES INMUEBLES Y COEFICIENTES DEL IMPUESTO SOBRE ACTIVIDADES ECONÓMICAS CORRESPONDIENTES A 2018 Y 2019**

UDALAK AYUNTAMIENTOS	ONDASUN HIGIEZINEN GAIKEKO ZERGA / IMPUESTO SOBRE BIENES INMUEBLES						JARDUERA EKONOM. GAIKEKO ZERGA			
	HIRILURRA / URBANA			OROKORRA / GENERAL			LANDALURRA / RÚSTICA		IMP. ACTIVIDADES ECONÓMICAS	
	INDUSTRIALA / INDUSTRIAL	INDUSTRIAL		2018	(1)	2019	(1)	2018	2019	
	2018	2019								
ABALTZISKETA	0,1985	0,2000	0,1985	0	0,2000	0	0,7889	0,7967	1,0000	1,0000
ADUNA	0,4300	0,4300	0,1600	100	0,1600	100	0,6000	0,6000	2,1000	2,0000
AIA	0,4030	0,4030	0,1936	0	0,1936	0	1,0620	1,0620	1,5000 (*)	1,9350 (*)
AIZARNAZABAL	0,6000	0,6000	0,2400	50	0,2400	50	1,1000	1,1000	2,1000	2,1000
ALBITZTUR	0,4000	0,4000	0,1616	0	0,1616	0	0,8400	0,8400	1,3400	1,3400
ALEGIA	0,3947	0,3947	0,2278	75	0,2278	75	1,1000	1,1000	1,8041	1,8041
ALKIZA	0,1980	0,1980	0,1980	0	0,1980	0	0,8920	0,8920	1,7000	1,7000
ALTZAGA	0,2000	0,2000	0,2000	0	0,2000	0	0,3440	0,3440	1,0000	1,0000
ALTZO	0,6000	0,6000	0,1605	25	0,1605	25	0,7400	0,7400	1,4980	2,8110
AMEZKETA	0,3030	0,3099	0,1828	50	0,1870	0	0,8042	0,8226	1,4655	1,4992
ANDOAIN	0,5200	0,5200	0,1700	0	0,1700	0	1,1000	1,1000	2,2000	2,2000
ANOETA	0,5544	0,5544	0,1799	50	0,1799	50	0,9400	0,9400	1,4600 (*)	2,7498 (*)
ANTZUOLA	0,4130	0,4350	0,2360	100	0,2580	100	1,1000	1,1220	2,2000	2,2000
ARAMA	0,2900	0,2900	0,1400	0	0,1400	0	0,6000	0,6000	2,0000	2,0000
ARETXABALETA	0,6000	0,6000	0,2607	100	0,2622	100	1,1000	1,1000	2,2000	2,2000
ARRASATE	0,6000	0,6000	0,2350	0	0,2350	0	1,1000	1,1000	2,2000 (*)	2,8380 (*)
ASTEASU	0,6000	0,6000	0,2600	25	0,2600	25	0,8300	0,8300	2,2000	2,2000
ASTIGARRAGA	0,5022	0,5022	0,1681	35	0,1681	35	0,8279	0,8279	2,2000	2,2000
ATAUN	0,1300	0,1330	0,1300	0	0,1330	0	0,7570	0,7744	1,3000	1,3299
AZKOITIA	0,5599	0,5661	0,2332	0	0,2332	0	1,0594	1,0711	2,2000	2,2000
AZPEITIA	0,6000	0,6000	0,3074	50	0,3074	50	1,0100	1,0100	2,1000 (*)	2,8380 (*)
BALIARRAIN	0,1893	0,1902	0,1893	0	0,1902	0	0,7746	0,7823	1,0000	1,0000
BEASAIN	0,6000	0,6000	0,2050	0	0,2050	0	0,7637	0,7637	1,9198	2,2000
BEIZAMA	0,2000	0,2000	0,0900	50	0,0900	50	0,6600	0,6600	1,1000	1,1000
BELAUNTZA	0,4200	0,4200	0,1500	0	0,1500	0	0,5300	0,5300	1,2500	1,2500
BERASTEGI	0,2547	0,2564	0,1189	50	0,1197	50	0,9195	0,9258	1,2861	1,3144
BERGARA	0,5182	0,5223	0,2048	0	0,2065	0	1,0800	1,1000	2,1419	2,1912
BERROBI	0,6000	0,6000	0,1050	0	0,1300	0	0,7000	0,8000	1,2000	1,4000
BIDANIA-GOITAZ	0,4000	0,4000	0,1800	0	0,1800	0	0,7000	0,7000	1,3000	1,3000
DEBA	0,6000	0,6000	0,2450	50	0,2450	50	0,9240	0,9240	2,1600	2,1600
DONOSTIA	0,4227	0,4270	0,1777	25	0,1794	25	0,4187	0,4187	2,1226 (*)	4,4222 (*)
EIBAR	0,6000	0,6000	0,2811	50	0,2811	50	0,3400	0,3400	2,2000 (*)	3,4056 (*)
ELDUAIN	0,2545	0,2545	0,1425	100	0,1425	100	0,8755	0,8755	1,7510	1,7510
ELGETA	0,4200	0,4200	0,2148	100	0,2148	75	1,1000	1,1000	2,0000 (*)	2,5800 (*)
ELGOIBAR	0,4700	0,4800	0,2280	0	0,2330	0	1,1000	1,1000	2,2000	2,2000
ERRENTERIA	0,6000	0,6000	0,2342	100	0,2365	100	1,1000	1,1000	2,2000 (*)	2,8380 (*)
ERREZIL	0,3500	0,3500	0,2300	0	0,2300	0	0,8400	0,8400	1,3300	1,3300
ESKORIATZA	0,6000	0,6000	0,2350	0	0,2350	0	1,1000	1,1000	2,1567 (*)	2,7821 (*)
EZKIO	0,4634	0,4726	0,2416	0	0,2416	0	0,4877	0,4877	1,9406	1,9800
GABIRIA	0,3522	0,3522	0,1350	0	0,1350	0	0,4520	0,4520	1,0000	1,0000
GAINZA	0,2215	0,2215	0,2215	50	0,2215	50	0,6243	0,6243	1,5000	1,5000
GAZTELU	0,1100	0,1700	0,1100	0	0,1700	0	0,5600	0,6300	1,0000	1,0000
GETARIA	0,2310	0,2310	0,1950	25	0,1950	25	0,8503	0,8503	1,9133 (*)	2,4682 (*)
HERNANI	0,5972	0,6000	0,1959	100	0,1979	100	1,0390	1,0494	2,2000	0,3667
HERNIALDE	0,1900	0,1900	0,1900	0	0,1900	0	0,8000	0,8000	1,0000	1,0000
HONDARRIBIA	0,5751	0,5751	0,2292	0	0,2292	0	1,0896	1,0896	2,2000 (*)	2,8380 (*)
IBARRA	0,5313	0,5393	0,2233	50	0,2266	50	0,8696	0,8826	2,2000 (*)	2,8380 (*)
IDIAZABAL	0,6250	0,6000	0,2100	0	0,2100	0	0,8019	0,8019	1,7507 (*)	2,2584 (*)
IKAZTEGIETA	0,6000	0,6000	0,1700	50	0,1700	50	0,8550	0,8550	1,6000	1,6000
IRUN	0,5435	0,5435	0,2088	0	0,2088	0	1,0459	1,0459	2,2000 (*)	2,3414 (*)
IRURA	0,5400	0,5400	0,1800	0	0,1800	0	0,6000	0,6000	2,0000	2,0000
ITSASO	0,4634	0,4671	0,2416	0	0,2436	0	0,4877	0,4916	1,9406	1,9450
ITSASONDO	0,6000	0,6000	0,1680	50	0,1700	0	0,8600	0,8600	2,2000	2,2000
LARRAUL	0,3000	0,3000	0,2300	0	0,2300	0	0,6000	0,6000	2,2000	2,2000
LASARTE-ORIA	0,5334	0,5396	0,1894	50	0,1906	0	1,0130	1,0283	2,2000 (*)	2,9799 (*)
LAZKAO	0,6000	0,6000	0,1865	0	0,1865	0	0,8855	0,8855	1,5123	1,5123
LEABURU	0,3200	0,3200	0,1200	50	0,1200	50	0,6000	0,6000	1,0000	1,0000
LEGAZIPI	0,5850	0,5850	0,2130	50	0,2130	50	0,9540	0,9540	1,5300 (*)	1,9737 (*)
LEGORRETA	0,5370	0,5478	0,1690	0	0,1724	0	0,6000	0,6120	1,6275	1,6764
LEINTZ-GATZAGA	0,2275	0,2275	0,2275	50	0,2275	50	1,1000	1,1000	1,7560	1,7950
LEZO	0,6000	0,6000	0,2100	0	0,2100	0	1,0480	1,0480	2,2000 (*)	5,6760 (*)
LIZARTZA	0,2500	0,2500	0,1200	0	0,1200	0	0,6500	0,6500	1,3300	1,3300
MENDARO	0,5338	0,5338	0,2007	10	0,2007	10	0,8000	0,8000	1,7000	1,7000
MUTILOA	0,1835	0,1835	0,1835	0	0,1835	0	0,4238	0,4238	1,7550	1,7550
MUTRIKU	0,5970	0,5970	0,2260	50	0,2260	50	0,7800	0,7800	1,7000	1,7200
OIARTZUN	0,5255	0,5376	0,1767	0	0,1808	0	1,1022	1,1000	2,2000	3,0800
OLABERRIA	0,4000	0,4000	0,1665	0	0,1665	0	0,6000	0,6000	1,2500	1,2500
ORATI	0,5698	0,5698	0,2213	100	0,2213	100	1,1000	1,1000	2,0000	2,5800 (*)
ORDIZIA	0,6000	0,6000	0,2230	50	0,2280	50	1,0020	1,0250	2,2000	2,2000
ORENDAIN	0,1700	0,1738	0,1700	0	0,1738	0	0,7140	0,7290	1,0200	1,0200
OREXA	0,1000	0,1000	0,1000	0	0,1000	0	0,6500	0,6500	1,2000	1,2000
ORIO	0,3964	0,3964	0,1873	50	0,1914	50	1,1000	1,1000	1,9300	1,9300
ORMAIZTEGI	0,3020	0,4500	0,2890	0	0,2930	0	0,6700	0,6800	2,1000	2,1300
PASAI	0,6000	0,6000	0,2063	0	0,2084	0	0,9485	0,9485	2,1155 (*)	2,7735 (*)
SEGURA	0,4608	0,4608	0,2173	100	0,2173	100	1,0492	1,0492	1,8782	1,8782
SORALUZE	0,6000	0,6000	0,2904	75	0,2968	75	0,9700	0,9900	2,2000	2,2000
TOLOSA	0,6000	0,6000	0,3023	50	0,3081	0	1,0000	1,0000	2,2000 (*)	2,9799 (*)
URNIETA	0,4000	0,4000	0,1990	0	0,1990	0	0,8000	0,8000	2,1000	2,1000
URRETXU	0,4300	0,4370	0,1982	75	0,2014	75	0,9510	0,9510	1,8500	1,8800
USURBIL	0,5687	0,5701	0,1883	50	0,1888	50	0,8219	0,8239	2,2000 (*)	2,8380 (*)
VILLABONA	0,4409	0,4453	0,2631	50	0,2657	50	0,7603	0,7679	2,0000 (*)	2,7090 (*)
ZALDIBIA	0,6000	0,6000	0,2220	50	0,2220	50	0,4430	0,4430	1,6010	1,6010
ZARAUTZ	0,5492	0,5586	0,1615	100	0,1643	100	0,6259	0,6367	2,2000 (*)	2,8380 (*)
ZEGAMA	0,2566	0,2614	0,2566	0	0,2614	0	0,6546	0,6670	1,6477	1,6779
ZERAIN	0,2630	0,2630	0,2630	0	0,2630	0	0,4610	0,4610	1,9020	1,9020
ZESTOA	0,5225	0,5225	0,1975	50	0,1975	50	0,7500	0,7500	1,9000	1,9000
ZIZURKIL	0,4481	0,4530	0,1423	50	0,1440	50	0,9861	0,9970	1,9047	1,9260
ZUMAILA	0,5393	0,5393	0,2129	0	0,2129	50	0,7218	0,7218	2,0400 (*)	2,6832 (*)
ZUMARRAGA	0,5710	0,5710	0,2019	0	0,2019	0	0,8390	0,8390	1,9691 (*)	2,5401 (*)

(1) Errekargoa etxebizitza hutsagatik (%)

Recargo por vivienda vacía (%)

(\*) Haztapen indizea edota kaleen kategoriaren arabera toki indizea dituzten udalak

Ayuntamientos con índice de ponderación y/o índice de situación según la categoría de las calles



## A1.2.1. TAULA DIRU-SARRERA ETA GASTU EZ-FINANTZARIOEN LIKIDAZIOA. ERKAKETA AURREKO EKITALDIAREKIN

## CUADRO A1.2.1. LIQUIDACIÓN DE INGRESOS Y GASTOS NO FINANCIEROS. COMPARACIÓN CON EJERCICIOS ANTERIORES

AZALPENA	DENOMINACIÓN	2014	2015	2016	2017	% BARIAZIO TASA		
						TASA DE VARIACIÓN %		
						15/14	16/15	17/16
1. Sarrera arruntak	Ingresos corrientes	883.797	932.852	946.323	967.185	5,6	1,4	2,2
2. Gastu arruntak	Gastos corrientes	728.208	760.287	782.377	801.588	4,4	2,9	2,5
3. AURREZTUA (1-2)	AHORRO (1-2)	155.589	172.565	163.946	165.597	10,9	-5,0	1,0
4. Jasotako kapital transferentziak	Transferencias de capital recibidas	40.798	30.921	26.574	17.459	-24,2	-14,1	-34,3
5. Inbertsio garbiak	Inversiones netas (*)	100.748	91.206	82.192	90.614	-9,5	-9,9	10,2
6. Ordaindutako kapital transferentziak	Transferencias de capital pagadas	19.721	15.815	28.344	17.973	-19,8	79,2	-36,6
FINANTZAZIORAKO AHALMENA (BEHARRA) (3+4-5-6)	CAPACIDAD (NECESIDAD) DE FINANCIACION (3+4-5-6)	75.918	96.465	79.984	74.468			

Zenbatekoa mila eurokotan / Importe en miles de euros

(\*) Inbertsioetako gastuak ken inbertsioen inorenganatzegatik izandako sarrerak

Gastos en inversiones menos ingresos por enajenación de inversiones



A1.2.2. TAULA 2016ko SARRERA AURREKONTUEN LIKIDAZIOA  
CUADRO A1.2.2. LIQUIDACIÓN DE LOS PRESUPUESTOS DE INGRESO DE 2017

UDALERRIA MUNICIPIO	BIZTANLEKUA POBLACIÓN 2017	GUZTIRA TOTAL 1=2+12	BENETAZKO ERAGIKETAK EDO ERAGIKETA EZ-FINANTZARIOAK OPERACIONES REALES O NO FINANCIERAS											FINANTZA ERAGIKETAK OPERACIONES FINANCIERAS			
			GUZTIRA TOTAL 2=3+9	SARRERA ARRUNTAK INGRESOS CORRIENTES								KAPITAL SARRERAK INGRESOS DE CAPITAL			GUZTIRA TOTAL 12=13+14	FINANTZA AKTIBOAK ACTIVOS FINANCIEROS 13	FINANTZA PASIBOAK PASIVOS FINANCIEROS 14
				GUZTIRA TOTAL 3=4+5+6+7+8	ZUZENEKO ZERGAK IMPUESTOS DIRECTOS 4	ZEHARKAKO ZERGAK IMPUESTOS INDIRECTOS 5	TASAK ETA BES- TE SARRERAK TASAS Y OTR. INGRESOS 6	TRANSFER. ARRUNTAK TRANFER. CORRIENTES 7	ONDARE SARRERAK INGRESOS PATRIMON. 8	GUZTIRA TOTAL 9=10+11	INB ERREALEN BESTERENG. ENAJENACION INV.REALES 10	KAPITAL TRANSFER. DE CAPITAL 11					
													GUZTIRA TOTAL 12=13+14				
ABALTZISKETA	320	462	462	424	49	3	34	309	29	38		1	38	0	0	0	
ADUNA	469	1.230	1.230	916	450	13	74	365	13	314		303	11	0	0	0	
AIÀ	2.081	2.749	2.743	2.419	610	51	396	1.345	16	324		0	324	6	6	0	
AIZARNAZABAL	777	1.291	1.291	1.222	309	26	312	574	1	68		0	68	0	0	0	
ALBIZTUR	309	636	508	486	79	5	67	333	1	22		0	22	128	0	128	
ALEGIA	1.726	2.835	2.135	2.005	416	18	255	1.315	1	130		0	130	700	0	700	
ALKIZA	374	583	583	437	68	6	51	306	5	146		0	146	0	0	0	
ALTZAGA	179	271	271	257	26	0	27	200	2	15		0	15	0	0	0	
ALTZO	427	832	832	610	219	7	55	329	0	222		0	222	0	0	0	
AMEZKETA	939	1.417	1.417	1.192	203	63	210	678	38	225		0	225	0	0	0	
ANDOAIN	14.618	24.428	23.436	23.312	3.937	133	5.787	13.391	64	125		31	94	992	492	500	
ANOETA	2.034	2.262	2.262	2.241	472	47	287	1.424	11	21		2	19	0	0	0	
ANTZUOLA	2.136	2.765	2.760	2.637	528	52	300	1.742	14	123		83	40	5	5	0	
ARAMA	205	411	411	365	88	0	50	215	11	47		1	46	0	0	0	
ARETXABALETÀ	6.987	9.724	9.724	9.714	2.059	83	2.482	5.040	50	10		0	10	0	0	0	
ARRASATE	22.019	31.674	31.323	31.095	716	729	7.525	15.562	153	228		132	96	351	351	0	
ASTEASU	1.533	2.236	2.236	2.176	716	68	353	1.036	0	60		0	33	0	0	0	
ASTIGARRAGA	6.272	9.562	9.558	8.074	2.352	675	1.216	3.781	50	1.484		1.432	52	4	4	0	
ATUN	1.669	1.671	1.671	1.670	250	18	217	1.151	34	2		0	2	0	0	0	
AZKOITIA	11.609	13.942	13.936	13.481	3.574	81	1.786	7.964	74	456		0	456	5	5	0	
AZPEITIA	14.786	20.994	20.994	19.404	5.766	456	1.968	10.898	314	1.591		0	1.591	0	0	0	
BALIARRAIN	137	321	321	241	23	0	12	196	11	80		0	80	0	0	0	
BEASAIN	13.881	16.865	16.840	16.561	4.241	282	2.430	9.565	43	279		0	279	25	25	0	
BEIZAMA	151	273	273	268	24	3	23	216	3	5		0	5	0	0	0	
BELAUNTA	239	451	451	412	106	12	40	247	7	39		2	37	0	0	0	
BERASTEGI	1.081	1.346	1.346	1.327	197	26	168	936	0	19		0	19	0	0	0	
BERGARA	14.596	21.859	20.702	20.534	4.390	359	5.815	9.957	13	168		14	153	1.157	7	1.150	
BERROBI	602	728	728	577	77	16	23	457	4	151		0	151	0	0	0	
BIDANIA-GOITAZ	508	681	681	652	120	14	96	401	21	29		0	29	0	0	0	
DEBA	5.457	7.997	7.996	7.971	2.374	253	1.425	3.891	29	25		0	25	0	0	0	
DONOSTIA	186.665	303.238	289.337	280.111	74.335	5.868	57.258	137.634	5.016	9.225		8.642	583	13.901	0	13.901	
EIBAR	27.406	29.632	29.647	29.373	8.294	221	1.533	19.258	66	174		0	174	85	85	0	
ELDUJAIN	239	316	316	316	60	5	20	231	0	0		0	0	0	0	0	
ELGETA	1.135	1.627	1.627	1.567	425	40	203	889	10	60		0	60	0	0	0	
ELGOIBAR	11.582	16.288	16.286	14.770	3.370	272	2.476	8.641	12	1.516		12	1.504	2	2	0	
ERRENTERIA	39.355	51.925	49.470	47.217	9.893	492	8.622	27.625	585	2.252		989	1.263	2.455	355	2.100	
ERREZIL	589	873	873	702	153	31	61	447	10	171		0	171	0	0	0	
ESKORITATZA	4.087	5.950	5.950	5.811	1.231	72	1.503	2.964	40	138		1	137	1	1	0	
EZKAO	427	1.006	1.006	986	306	1	138	484	14	62		0	62	0	0	0	
GABIRIA	488	811	811	575	95	1	52	414	13	236		176	60	0	0	0	
GAINTZA	129	220	220	220	24	0	22	173	1	0		0	0	0	0	0	
GAZTELU	153	317	317	317	15	0	9	179	5	0		0	0	109	0	109	
GETARIA	2.818	3.579	3.579	3.442	774	51	743	1.837	38	137		0	137	0	0	0	
HERNANI	20.222	28.141	27.726	27.242	6.957	382	6.531	13.321	52	483		447	36	416	6	410	
HERNIALDE	313	380	380	380	46	9	38	286	1	0		0	0	0	0	0	
HONDARRIBIA	17.018	23.169	23.169	22.541	7.873	446	2.339	11.859	25	628		283	344	0	0	0	
IBARRA	4.172	4.826	4.826	4.826	1.073	31	691	2.938	92	0		0	0	0	0	0	
IDIAZABAL	2.305	3.444	3.444	3.300	889	7	511	1.893	0	143		0	143	0	0	0	
IKAZTEGIETA	488	649	649	611	120	17	47	421	6	38		0	38	0	0	0	
IRUN	61.983	72.409	72.345	70.458	17.967	1.042	5.341	44.797	1.310	1.887		1.311	576	65	65	0	
IRURA	1.862	2.338	2.334	2.091	619	36	265	1.165	5	243		140	103	4	4	0	
ITSASO	148	485	485	285	44	0	25	213	3	200		0	200	0	0	0	
ITSASONDO	641	861	861	810	139	6	138	513	14	50		0	50	0	0	0	
LARRAUL	253	327	327	323	48	2	39	231	4	4		0	4	0	0	0	
LASARTE-ORIA	18.253	25.981	25.970	24.410	3.954	692	5.403	14.132	230	1.560		995	565	11	11	0	
LAZKAO	5.646	7.544	7.187	7.001	1.537	188	1.540	3.665	71	186		0	186	357	357	0	
LEABURU	377	860	496	493	80	28	42	311	31	3		0	3	364	0	364	
LEGAZPI	8.384	10.861	10.861	10.770	2.340	114	1.841	6.444	31	91		0	91	0	0	0	
LEGORRETA	1.430	1.795	1.795	1.733	383	8	358	973	12	62		0	62	0	0	0	
LEINTZ-GATZAGA	232	574	574	453	47	1	81	239	86	121		9	112	0	0	0	
LEZO	6.045	8.304	8.304	8.032	2.365	135	1.297	4.212	23	272		69	203	0	0	0	
LIZARTZA	602	896	896	896	124	7	89	468	0	0		0	0	0	0	0	
MENDARÒ	2.010	2.574	2.574	2.479	490	41	325	1.607	16	95		0	95	0	0	0	
MUTILOA	252	930	930	830	45	60	47	275	403	100		0	100	0	0	0	
MUTRIKU	5.354	6.393	6.393	6.370	1.279	117	1.102	3.744	127	23		0	23	0	0	0	
OIARTZUN	10.276	17.853	17.853	16.924	5.550	678	3.138	7.351	207	929		65	864	0	0	0	
OLABERRIA	945	3.013	3.013	2.973	715	100	1.445	675	37	40		2	38	0	0	0	
ORAI	11.335	16.243	16.221	16.138	3.823	241	2.901	8.184	989	83		36	47	22	22	0	
ORDIZIA	10.150	11.752	11.745	11.136	2.510	202	1.127	7.276	21	609		96	513	6	6	0	
ORENDAIN	218	358	358	280	30	0	18	221	10	78		0	78	0	0	0	
OREXA	123	633	371	199	16	0	15	168	0	172		0	172	262	0	262	
ORIO	5.948	8.026	8.026	7.652	1.368	99	2.091	3.951	144	374		1	373	0	0	0	
ORMAIZTEGI	1.302	2.140	1.740	1.414	353	21	176	865	0	325		0	325	400	0	400	
PASAIÀ	16.128	20.896	20.406	18.901	3.322	146	3.474	11.809	150	1.505		29	1.475	491	491	0	
SEGURA	1.432	1.586	1.586	1.510	319	9	153	1.028	1	77		0	77	0	0	0	
SORALUZE	3.894	4.894	4.752	4.374	823	30	766	2.741	13	378		0	378	142	0	142	
TOLOSA	19.525	25.418	25.417	24.884	5.422	430	4.688	13.904	441	533		241	293	1	1	0	
URNIETA	6.170	9.115	9.109	8.823	1.818	119	2.534	4.323	28	286		3	284	5	5	0	
URRETXU	6.730	8.784	8.783	8.655	1.615	86	1.733	5.168	52	129		10	119	1	1	0	
USURBIL	6.165	10.594	10.589	10.162	2.848	125	2.305	4.836	48	427		390	37	5	5	0	
VILLABONA	5.881	6.308	6.297	6.166	1.419	137	587	4.002	20	131		101	30	11	11	0	
ZALDIBIA	1.613	1.913	1.913	1.913	333	7	290	1.283	0	0		0	0	0	0	0	
ZARAUTZ	23.223	36.779	36.764	35.579	8.314	550	10.058	16.346	311	1.186		1.186	30	14	14	0	
ZEGAMA	1.519	2.272	2.272	2.011	353	79	283	1.272	25	261	</						

## A1.2.3. TAULA 2017ko GASTU AURREKONTUEN LIKIDAZIOA

## CUADRO A1.2.3. LIQUIDACIÓN DE LOS PRESUPUESTOS DE GASTO DE 2017

UDALERRIA MUNICIPIO	BIZTANLEAK POBLACIÓN 2017	GUZTIRA TOTAL 1=2+11	BENETAZKO ERAGIKETAK EDO ERAGIKETA EZ-FINANTZARIOAK OPERACIONES REALES O NO FINANCIERAS										FINANTZA ERAGIKETAK OPERACIONES FINANCIERAS			
			GUZTIRA TOTAL 2=3+8	GASTU ARRUNTAK GASTOS CORRIENTES							KAPITAL GASTUAK GASTOS DE CAPITAL			GUZTIRA TOTAL 11=12+13	FINANTZA AKTIBOAK FINANCIEROS 12	FINANTZA PASIBOAK FINANCIEROS 13
				GUZTIRA TOTAL 3=4+5+6+7	PERTSONAL GASTUAK GASTOS DE PERSONAL 4	OND.ARR. ETA Z.EROSKETA COMPRA DE BS CORR.Y SERV. 5	FINANTZA GASTUAK GASTOS FINANCIEROS 6	TRANSFER. ARRUNTAK CORRIENTES 7	GUZTIRA TOTAL 8=9+10	INBERTSIO ERREALAK INVERSIONES REALES 9	KAPITAL TRANSFER. DE CAPITAL 10					
												GUZTIRA TOTAL 11=12+13				
ABALTZISKETA	320	354	351	285	159	77	0	49	65	62	4	4	0	4		
ADUNA	469	1.051	939	781	302	325	0	154	158	158	0	112	0	112		
AIA	2.081	2.179	2.179	1.693	715	758	0	220	486	330	156	0	0	0		
AIZARNAZABAL	777	1.176	1.124	881	376	202	32	271	243	243	0	52	0	52		
ALBIZTUR	309	489	489	373	175	155	0	44	115	115	0	0	0	0		
ALEGIA	1.726	2.441	2.413	1.660	663	671	0	326	753	741	12	28	0	28		
ALKIZA	374	505	505	355	138	122	0	94	150	150	0	0	0	0		
ALTZAGA	179	199	199	198	81	82	0	35	1	1	0	0	0	0		
ALTZO	427	957	957	474	217	179	0	78	483	483	0	0	0	0		
AMEZKETA	939	1.410	1.372	751	292	388	0	71	621	621	0	38	0	38		
ANDOAIN	14.618	22.159	22.066	20.439	7.847	10.819	15	1.757	1.627	1.627	0	93	18	75		
ANOETA	2.034	2.399	2.188	1.815	656	619	0	540	373	373	0	211	33	178		
ANTZUOLA	2.136	2.520	2.322	2.111	753	907	12	439	212	184	28	197	5	192		
ARAMA	205	380	380	274	113	126	0	35	106	106	0	0	0	0		
ARETXABALETA	6.987	9.135	8.309	7.569	1.792	4.947	46	784	740	490	249	827	0	827		
ARRASATE	22.019	29.398	28.981	24.448	10.744	9.378	13	4.313	4.533	3.457	1.076	417	101	316		
ASTEASU	1.533	2.035	1.909	1.766	567	967	6	225	144	144	0	126	0	126		
ASTIGARRAGA	6.272	7.825	7.689	6.724	1.878	3.806	0	1.039	965	883	81	137	4	133		
ATAUN	1.669	1.827	1.639	1.371	393	477	3	198	268	263	5	187	0	187		
AZKOITIA	11.609	14.268	13.514	11.304	3.694	4.028	66	3.517	2.210	2.180	30	753	5	748		
AZPEITIA	14.786	23.763	23.146	15.120	5.048	5.791	0	4.281	8.025	7.012	1.014	618	0	618		
BALIARRAIN	137	309	304	152	82	37	0	34	152	150	1	5	0	5		
BEASAIN	13.881	15.330	14.778	12.521	3.493	5.634	26	3.367	2.257	1.951	306	552	15	537		
BEIZAMA	151	218	212	188	86	74	1	27	23	22	1	7	0	7		
BELAUNTZA	239	414	414	324	131	131	0	12	90	90	0	0	0	0		
BERASTEGI	1.081	1.564	1.499	739	325	328	12	74	759	759	0	66	0	66		
BERGARA	14.596	20.707	19.577	16.738	7.486	7.306	49	1.897	2.839	2.210	629	1.130	4	1.126		
BERROBI	602	705	664	471	219	205	3	44	193	193	0	41	0	41		
BIDANIA-GOITAZ	508	627	605	489	176	215	1	97	117	117	0	22	0	22		
DEBA	5.457	7.442	7.119	6.779	2.010	3.101	93	1.576	340	316	25	323	0	323		
DONOSTIA	186.665	288.790	274.390	245.385	76.352	87.495	845	80.693	28.995	19.109	9.886	14.410	500	13.910		
EIBAR	27.406	28.764	28.036	23.661	11.122	7.583	30	4.926	4.376	3.696	680	727	27	700		
ELDUAIN	239	312	306	247	143	79	0	25	59	58	1	6	0	6		
ELGETA	1.135	1.475	1.449	1.316	463	589	10	254	133	113	21	26	0	26		
ELGOIBAR	11.582	13.919	13.891	12.027	3.949	5.953	1	2.124	1.864	1.864	0	28	0	28		
ERRENTERIA	39.355	47.697	45.538	40.443	16.686	16.710	160	6.886	5.095	5.003	92	2.159	17	2.142		
ERREZIL	589	805	748	421	203	131	1	87	327	310	16	57	0	57		
ESKORIATZA	4.087	5.688	5.481	4.589	1.600	2.667	0	323	892	706	186	207	0	207		
EZKIO	427	972	972	823	308	247	0	268	149	149	0	0	0	0		
GABIRIA	488	620	591	472	135	269	0	69	119	119	0	28	0	28		
GAINTZA	129	223	218	217	132	65	0	20	1	1	0	5	0	5		
GAZTELU	153	294	236	74	140	140	0	22	0	0	0	58	0	58		
GETARIA	2.818	3.767	3.590	3.039	1.112	1.503	0	424	551	537	13	178	25	153		
HERNANI	20.222	26.400	25.976	21.864	7.967	10.162	11	3.724	4.112	4.042	70	424	6	419		
HERNIALDE	313	370	370	262	130	87	0	44	108	99	9	0	0	0		
HONDARRIBIA	17.018	17.931	17.931	15.601	5.124	7.094	4	3.379	2.330	2.227	103	0	0	0		
IBARRA	4.172	4.543	4.389	3.874	1.409	1.896	3	567	515	507	8	154	0	154		
IDIAZABAL	2.305	3.515	3.447	2.813	763	1.608	7	434	633	398	235	68	0	68		
IKAZTEGIETA	488	607	563	468	207	194	0	67	95	95	0	44	0	44		
IRUN	61.983	67.384	63.722	55.090	23.501	20.553	443	10.593	8.632	7.704	928	3.662	65	3.597		
IRURA	1.862	2.136	2.133	1.735	857	540	1	337	398	350	48	4	0	4		
ITSASO	148	268	268	167	77	59	0	30	100	100	0	0	0	0		
ITSASONDO	641	727	727	599	265	213	0	121	128	128	0	0	0	0		
LARRAUL	253	284	275	258	90	110	0	59	16	9	8	9	0	9		
LASARTE-ORIA	18.253	22.837	22.222	19.727	6.850	10.751	1	2.125	2.495	2.495	0	615	12	603		
LAZKAO	5.646	7.377	7.019	5.563	1.299	3.617	20	627	1.456	1.326	131	357	0	357		
LEABURU	377	416	390	341	154	123	0	64	49	49	0	26	0	26		
LEGAZPI	8.384	10.914	10.833	8.551	3.202	4.152	10	1.188	2.282	2.282	0	80	0	80		
LEGORRETA	1.430	1.779	1.722	1.532	512	714	0	307	189	189	0	57	0	57		
LEINTZ-GATZAGA	232	497	497	391	123	217	0	50	106	101	5	0	0	0		
LEZO	6.045	8.837	8.382	6.896	2.716	2.816	55	1.308	1.486	1.486	0	455	0	455		
LIZARTZA	602	558	558	272	219	272	0	66	0	0	0	0	0	0		
MENDARO	2.010	2.216	2.102	1.777	499	1.192	0	86	325	325	0	114	0	114		
MUTILOA	252	661	490	292	130	130	8	43	198	198	0	171	0	171		
MUTRIKU	5.354	5.901	5.372	4.999	1.634	3.015	42	309	373	326	47	529	0	529		
OIARTZUN	10.276	16.463	15.691	12.739	4.632	4.850	32	3.225	2.952	2.943	9	771	0	771		
OLABERRIA	945	2.818	2.818	1.629	530	921	1	178	1.189	1.186	3	0	0	0		
OÑATI	11.335	17.524	17.079	13.752	5.056	5.296	15	3.396	3.327	3.144	184	445	22	423		
ORDIZIA	10.150	11.734	11.220	10.390	4.027	2.781	20	3.563	830	753	77	514	0	514		
ORENDAIN	218	353	343	249	118	86	1	44	93	91	2	11	0	11		
OREXA	123	615	515	168	42	80	1	46	347	347	0	100	0	100		
ORIO	5.948	7.689	7.689	6.550	2.880	2.553	0	1.117	1.140	1.140	0	0	0	0		
ORMAIZTEGI	1.302	1.501	1.478	1.091	290	695	2	103	388	378	10	23	0	23		
PASAJA	16.128	20.498	20.008	17.382	8.698	6.116	11	2.556	2.626	2.604	22	490	11	479		
SEGURA	1.432	1.518	1.392	1.226	422	527	6	270	166	166	0	125	0	125		
SORALUZE	3.894	4.454	4.216	3.647	1.317	1.946	8	375	569	569	0	238	5	232		
TOLOSA	19.525	24.343	23.258	19.678	7.804	7.976	0	3.898	3.580	3.427	153	1.085	6	1.079		
URNIETA	6.170	8.551	8.486	7.359	2.025	3.682	0	1.651	1.127	1.127	0	64	5	59		
URRETXU	6.730	8.323	7.867	6.934	2.221	3.309	18	1.386	934	789	145	455	0	455		
USURBIL	6.165	10.271	9.923	8.898	3.594	4.580	11	713	1.025	978	47	348	5	342		
VILLABONA	5.881	6.069	5.698	5.011	2.075	2.157	13	766	687	661	26	371	11	360		
ZALDIBIA	1.613	1.666	1.666	1.521	706	554	0	261	145	145	0	0	0	0		
ZARAUZ	23.223	34.984	32.618	29.079	10.609	14.777	55	3.638	3.539	2.847	692	2.366	16	2.350		
ZEGAMA	1.519	2.194	2.194	1.772	390	1.114	0	268	422	422	0	0	0	0		
ZERAIN	252	542	474	318	142	126	1	49	156	138	18	68	0	68		
ZESTOA	3.725	5.252	5.073	4.238	1.750	1.337	6	1.145	835	694	142	179	0	179		
ZIZURKIL	2.976	3.056	2.789	2.465	1.208	900	11	347	324	324	0	267	5	262		
ZUMAIA	10.044	12.148	11.575	10.320	3.002	5.273	19	2.026	1.255	1.162	93	574	5	568		
ZUMARRAGA	9.834	11.794	11.540	10.143	3.172	4.881	32	2.058	1.							



## A1.3.1. TAULA DIRU-SARRERA ETA GASTU EZ-FINANZARIOEN AURREKONTUA. ERKAKETA AURREKO EKITALDIAREKIN

## CUADRO A1.3.1. PRESUPUESTO DE INGRESOS Y GASTOS NO FINANCIEROS. COMPARACIÓN CON EJERCICIOS ANTERIORES

AZALPENA	DENOMINACIÓN	2015	2016	2017	2018	% BARIAZIO TASA		
						TASA DE VARIACIÓN %		
						16/15	17/16	18/17
1. Sarrera arruntak	Ingresos corrientes	559.697	917.017	928.437	963.326	63,8	1,2	3,8
2. Gastu arruntak	Gastos corrientes	489.246	816.660	832.792	863.925	66,9	2,0	3,7
3. AURREZTUA (1-2)	AHORRO (1-2)	70.452	100.357	95.645	99.401	42,4	-4,7	3,9
4. Jasotako kapital transferentziak	Transferencias de capital recibidas	12.026	15.851	13.432	16.397	31,8	-15,3	22,1
5. Inbertsio garbiak	Inversiones netas (*)	63.483	83.457	77.473	89.458	31,5	-7,2	15,5
6. Ordaindutako kapital transferentziak	Transferencias de capital pagadas	8.871	27.279	23.614	23.549	207,5	-13,4	-0,3
FINANTZAZIORAKO AHALMENA (BEHARRA) (3+4-5-6)	CAPACIDAD (NECESIDAD) DE FINANCIACIÓN (3+4-5-6)	10.125	5.472	7.990	2.791			

Zenbatekoa mila eurokotan / Importes en miles de euros

(\*) Inbertsioetako gastuak ken inbertsioen inorenganatzegatik izandako sarrerak

Gastos en inversiones menos ingresos por enajenación de inversiones

## A1.3.2.TAULA 2018ko SARRERA AURREKONTUAK KAPITULUKA

CUADRO A1.3.2. PRESUPUESTOS DE INGRESO POR CAPÍTULOS DE 2018

UDALERRIA MUNICIPIO	GUZTIRA TOTAL	BENETAZKO ERAGIKETA EDO ERAGIKETA EZ-FINANTZARIOAK OPERACIONES REALES O NO FINANCIERAS										FINANTZA ERAGIKETA			
		GUZTIRA TOTAL	SARRERA ARRUNTAK INGRESOS CORRIENTES					KAPITAL SARRERAK INGRESOS DE CAPITAL					OPERACIONES FINANCIERAS		
			GUZTIRA TOTAL	ZUZENEKO ZERGAK IMPUESTOS DIRECTOS	ZEHARKAKO ZERGAK IMPUESTOS INDIRECTOS	TASAK ETA BESTE SARRERAK TASAS Y OTROS INGRESOS	TRANSFER. ARRUNTAK TRANSFERENCIAS CORRIENTES	ONDARE SARRERAK INGRESOS PATRIMONIALES	GUZTIRA TOTAL	INBER.ERREALEN BESTERENGAN. ENAJENACION INVERS.REALES	KAPITAL TRANSFER. TRANSFER. DE CAPITAL	GUZTIRA TOTAL	FINANTZA AKTIBOAK ACTIVOS FINANCIEROS	FINANTZA PASIBOAK PASIVOS FINANCIEROS	
															3=4+5+6+7+8
ABALTZISKETA	409	409	407	52	5	32	308	11	2	0	2	0	0		
ADUNA	923	923	920	393	61	60	394	12	3	1	2	0	0		
AIA	2.421	2.421	2.195	609	25	154	1.388	19	227	0	227	0	0		
AIZARNAZABAL	1.311	1.311	1.300	290	30	390	588	3	10	0	10	0	0		
ALBIZTUR	417	417	417	66	2	48	300	1	0	0	0	0	0		
ALEGIA	1.977	1.977	1.954	414	20	196	1.323	1	23	0	23	0	0		
ALKIZA	628	628	483	67	50	53	307	6	145	0	145	0	0		
ALTZAGA	428	428	258	26	0	27	200	5	170	0	170	0	0		
ALTZO	705	705	670	215	12	58	383	3	35	0	35	0	0		
AMEZKETA	1.337	1.337	1.150	199	50	175	689	37	187	0	187	0	0		
ANDOAIN	22.210	21.776	21.505	3.882	230	4.844	12.398	151	270	0	270	434	60		
ANOETA	2.212	2.212	2.210	479	17	267	1.436	11	2	2	0	0	0		
ANTZUOLA	2.702	2.702	2.612	520	48	250	1.783	11	90	0	90	0	0		
ARAMA	517	517	366	87	0	44	223	12	151	0	151	0	0		
ARETXABAETA	9.687	9.681	9.598	1.962	223	2.426	4.939	48	83	68	15	5	5		
ARRASATE	32.247	31.809	31.273	7.454	510	7.398	15.756	157	536	251	285	438	90		
ASTEASU	2.241	2.241	2.171	719	64	333	1.055	0	70	47	23	0	0		
ASTIGARRAGA	8.131	8.031	7.853	2.160	403	1.147	4.094	49	178	148	30	100	100		
ATAUN	1.990	1.770	1.747	259	15	214	1.234	25	23	0	23	220	0		
AZKOTIA	14.100	13.587	13.445	3.284	225	1.718	8.132	86	142	46	96	513	13		
AZPEITIA	19.292	19.274	18.824	5.391	270	1.795	11.010	359	450	0	450	18	18		
BALIARRAIN	239	239	237	22	2	13	192	8	3	0	3	0	0		
BEASAIN	16.287	16.270	16.149	3.872	250	2.208	9.790	39	121	0	121	18	18		
BEZAMA	244	244	244	23	2	17	198	3	0	0	0	0	0		
BELAUNTAZ	386	386	386	94	4	35	249	5	0	0	0	0	0		
BERASTEGI	1.210	1.210	1.191	188	22	129	852	0	19	0	19	0	0		
BERGARA	24.857	22.672	20.844	4.708	549	5.177	10.370	39	1.828	171	1.658	2.185	30		
BERROBI	662	662	575	74	12	23	456	9	88	0	88	0	0		
BIDANIA-GOIZATZ	700	700	659	118	8	109	405	19	41	20	21	0	0		
DEBA	7.494	7.491	7.491	2.181	50	1.233	4.000	28	0	0	0	3	0		
DONOSTIA	343.462	329.052	283.850	74.675	5.500	58.091	140.937	4.648	45.202	41.774	3.428	14.410	0		
EIBAR	32.357	30.108	29.862	8.120	250	1.257	20.158	77	246	208	38	2.250	33		
ELDUAİN	373	373	373	80	5	33	0	0	0	0	0	0	0		
ELGETA	1.561	1.561	1.524	415	12	165	918	15	36	0	36	0	0		
ELGOIBAR	17.716	15.322	14.436	3.446	450	2.499	8.027	13	886	365	521	2.394	3		
ERRENTERIA	51.769	49.773	48.132	10.107	510	8.280	28.544	691	1.641	523	1.118	1.996	35		
ERREZIL	760	707	707	140	19	61	477	10	53	0	53	0	0		
ESKORITAZA	5.401	5.401	5.398	1.127	11	1.364	2.861	35	3	0	3	0	0		
EZKIO	996	996	863	271	10	105	463	15	133	0	133	0	0		
GABIRIA	609	609	573	95	14	63	390	10	36	30	6	0	0		
GAINZA	235	235	216	23	1	22	170	1	19	0	19	0	0		
GAZTELU	236	236	236	18	0	14	195	9	0	0	0	0	0		
GETARIA	3.662	3.662	3.350	765	70	464	2.016	35	313	106	206	0	0		
HERNAIN	27.428	27.068	27.055	6.563	370	6.476	13.584	63	13	6	7	360	10		
HERNALDE	720	720	378	46	3	43	285	1	342	342	0	0	0		
HONDARRIBIA	20.599	20.579	20.529	7.142	418	1.383	11.553	34	50	50	0	20	20		
BARRA	4.825	4.824	4.822	1.097	33	622	2.978	91	1	0	1	1	1		
IDIAZABAL	3.423	3.423	3.361	841	15	526	1.979	1	62	0	62	0	0		
IKAZTEGIETA	568	568	568	106	2	43	411	5	0	0	0	0	0		
IRUN	73.967	73.967	71.698	18.568	1.300	4.615	45.977	1.238	2.269	1.432	837	0	0		
IRURA	3.357	2.155	2.155	621	30	256	1.238	10	0	0	0	1.202	1		
ITSASO	378	378	283	43	0	29	207	3	95	0	95	0	0		
ITSASONDO	1.045	1.045	794	140	7	124	510	14	251	0	251	0	0		
LARRAUL	380	380	326	48	2	39	234	4	54	0	54	0	0		
LASARTE-ORIA	22.875	22.875	21.827	3.966	639	4.069	12.909	245	1.048	683	365	0	0		
LAZKAO	7.093	6.822	6.787	1.444	120	1.488	3.698	37	35	0	35	271	271		
LEABURU	461	461	461	81	2	35	312	31	0	0	0	0	0		
LEGATZI	10.786	10.786	10.663	2.220	75	1.745	6.595	29	123	0	123	0	0		
LEGORRETA	1.644	1.644	1.634	393	5	244	980	12	10	0	10	0	0		
LEINTZ-GATZAGA	485	485	470	49	3	81	239	99	15	0	15	0	0		
LEZO	8.420	8.408	8.323	2.633	160	1.290	4.218	22	85	0	85	12	12		
LIZARTZA	647	647	647	116	1	79	451	0	0	0	0	0	0		
MENDARO	2.446	2.446	2.434	502	5	307	1.607	13	12	2	10	0	0		
MUTILOA	600	600	397	46	1	22	242	86	203	0	203	0	0		
MUTRIKU	6.366	6.366	6.344	1.215	100	1.054	3.857	119	23	0	23	0	0		
OIARTZUN	16.705	16.705	16.520	5.568	300	3.094	7.490	68	185	0	185	0	0		
OLABERRIA	2.431	2.431	2.431	622	40	1.044	696	30	0	0	0	1	1		
OñATI	18.778	16.054	15.814	3.871	150	2.714	8.212	868	240	0	240	2.724	28		
ORDIZIA	14.154	13.423	12.287	2.553	290	1.182	8.240	22	1.136	803	333	731	45		
ORENDAIN	353	353	290	28	1	18	237	6	63	40	23	0	0		
OREXA	187	187	187	12	0	10	165	0	0	0	0	0	0		
ORIO	7.787	7.787	7.294	1.289	70	1.700	4.106	129	493	0	493	0	0		
ORMAIZTEGI	1.718	1.718	1.688	316	15	128	1.229	0	29	0	29	0	0		
PASAJIA	20.150	20.150	19.391	3.831	135	3.242	12.048	135	759	30	729	0	0		
SEGURA	1.586	1.586	1.523	307	10	152	1.054	0	64	0	64	0	0		
SORALUZE	5.015	4.805	4.480	854	35	772	2.799	20	324	0	324	210	210		
TOLOSA	25.181	25.181	25.057	5.655	459	4.552	13.903	488	124	124	0	0	0		
URNIETA	9.408	9.408	9.328	1.780	50	2.957	4.510	30	80	1	79	0	0		
URRETXU	8.869	8.869	8.380	1.620	100	1.647	4.972	41	489	445	44	0	0		
USURBIL	11.313	11.313	11.089	2.997	651	2.244	5.133	64	224	0	224	0	0		
VILLABONA	6.478	6.156	6.156	1.429	75	539	4.092	22	0	0	0	322	20		
ZALDIBA	1.776	1.776	1.754	338	8	293	1.115	0	23	0	23	0	0		
ZARAUTZ	35.985	34.159	33.981	8.205	540	7.901	17.149	185	179	15	164	1.826	30		
ZEGAMA	2.024	2.024	2.021	351	10	299	1.306	55	3	0	3	0	0		
ZERAIN	435	435	362	71	7	27	251	7	73	0	73	0	0		
ZESTOA	5.526	5.526	5.163	1.210	12	1.135	2.799	7	362	0	362	0	0		
ZIZURKIL	3.316	3.313	3.033	593	50	358	2.016	17	280	245	35	3	3		
ZUMAIA	13.635	13.131	12.663	3.140	385	1.704	7.390	44	468	305	163	504	0		
ZUMARRAGA	12.775	12.775	11.823	1.976	125	2.560	6.951	211	953	0	953	0	0		
GUZTIRATOTAL	1.061.197	1.028.028	963.326	235.581	16.818	167.831	531.778	11.318	64.702	48.305	16.397	33.169	1.067		

Zenbatekoa mila eurokotan / Importes en miles de euros

## A1.3.3. TAULA 2018ko GASTU AURREKONTUAK KAPITULUKA

CUADRO A1.3.3. PRESUPUESTOS DE GASTO POR CAPÍTULOS DE 2018

UDALERRIA MUNICIPIO	GUZTIRA TOTAL	BENETAZKO ERAGIKETAK EDO ERAGIKETA EZ-FINANTZARIOAK											FINANTZA ERAGIKETAK		
		OPERACIONES REALES O NO FINANCIERAS								KAPITAL GASTUAK GASTOS DE CAPITAL			OPERACIONES FINANCIERAS		
		GUZTIRA TOTAL	GASTU ARRUNTAK GASTOS CORRIENTES			OND. ARRUNT. ETA ZERB. EROSKETA COMPRA DE BIENES CORRIENT.Y SERV.	FINANTZA GASTUAK FINANCIEROS	TRANSFERENTZIA ARRUNTAK TRANSFERENCIAS CORRIENTES	KREDITU GLOBALA ETA BESTELAKOAK CRÉDITO GLOBAL Y OTROS	GUZTIRA TOTAL	INBERTISIO ERREALAK INVERSIONES REALES	KAPITAL TRANSFER. DE CAPITAL	GUZTIRA TOTAL	FINANTZA AKTIBOAK ACTIVOS FINANCIEROS	FINANTZA PASIBOAK PASIVOS FINANCIEROS
			GUZTIRA TOTAL	PERSONAL GASTUAK GASTOS DE PERSONAL	4										
1=2+12	2=3+9	3=4+5+6+7+8	4	5	6	7	8	9=10+11	10	11	12=13+14	13	14		
ABALTZISKETA	409	409	309	165	94	0	51	0	100	94	6	0	0	0	
ADUNA	923	923	783	314	272	0	189	7	140	140	0	0	0	0	
AIA	2.421	2.421	1.861	749	712	0	349	50	561	432	159	0	0	0	
AIZARNAZABAL	1.311	1.226	1.089	395	325	35	334	0	137	107	0	85	0	85	
ALBIZTUR	417	404	396	177	166	1	53	0	7	7	0	13	0	13	
ALEGIA	1.977	1.917	1.832	683	750	6	344	50	85	85	0	60	0	60	
ALKIZA	628	628	441	201	156	0	85	0	187	187	0	0	0	0	
ALTZAGA	428	428	206	83	86	0	36	0	222	222	0	0	0	0	
ALTZO	705	705	546	250	199	0	96	0	159	159	0	0	0	0	
AMEZKETA	1.337	1.298	776	322	371	0	63	20	522	522	0	38	0	38	
ANDOAIN	22.210	21.775	20.823	7.903	10.909	53	1.959	0	952	952	0	435	60	375	
ANOETA	2.212	2.032	1.907	669	779	31	395	32	125	125	0	180	0	180	
ANTZUOLA	2.702	2.507	2.325	793	1.029	11	455	37	182	156	27	195	0	195	
ARAMA	517	517	312	119	144	0	48	0	205	205	0	0	0	0	
ARETXABALETA	9.687	8.855	7.968	1.911	5.147	36	841	31	897	600	296	832	5	827	
ARRASATE	32.247	31.751	26.836	11.028	10.663	18	4.804	325	4.914	3.931	984	496	180	316	
ASTEASU	2.244	2.071	1.992	617	1.119	7	239	0	90	90	0	170	0	170	
ASTIGARRAGA	8.131	8.021	7.188	2.089	3.970	1	1.128	0	833	776	57	110	5	105	
ATAUN	1.990	1.910	1.855	610	784	4	257	0	255	255	0	80	0	80	
AZKOITIA	14.100	13.430	12.236	4.051	4.470	108	3.586	20	1.195	1.195	0	670	12	658	
AZPEITIA	19.292	18.935	15.945	5.287	5.822	17	4.818	0	2.991	2.361	630	357	18	339	
BALIARRAIN	239	239	164	74	57	0	33	0	76	73	2	0	0	0	
BEASAIN	16.287	15.759	13.129	3.498	5.902	2	3.627	100	2.630	2.514	116	528	77	451	
BEIZAMA	244	237	227	95	92	1	35	4	10	8	2	7	0	7	
BELAUNTZA	386	386	316	186	117	0	12	0	71	71	0	0	0	0	
BERASTEGI	1.210	1.141	839	360	361	12	106	0	302	302	0	69	0	69	
BERGARA	24.857	23.792	17.851	7.866	7.812	116	2.057	0	5.941	5.231	711	1.065	30	1.035	
BERROBI	662	619	432	206	182	2	42	0	187	187	0	43	0	43	
BIDANIA-GOITAZ	700	677	534	175	251	1	107	0	143	143	0	22	0	22	
DEBA	7.494	7.164	7.008	2.115	3.201	12	1.679	0	156	156	0	330	3	327	
DONOSTIA	343.462	329.052	263.414	78.176	96.322	1.556	66.100	1.261	65.638	51.423	14.215	14.410	0	14.410	
EIBAR	32.357	31.734	25.607	11.051	8.306	35	5.615	600	6.127	5.624	503	624	35	588	
ELDUAIN	373	367	247	134	87	0	26	0	120	117	3	6	0	6	
ELGETA	1.561	1.535	1.422	452	704	7	260	0	112	94	19	26	0	26	
ELGOIBAR	17.716	17.688	13.268	4.062	6.784	2	2.421	0	4.420	4.420	0	28	0	28	
ERRENTERIA	51.769	49.747	44.451	17.875	18.498	266	7.813	0	5.295	5.210	85	2.022	35	1.987	
ERREZIL	760	703	515	233	176	1	105	0	188	171	17	57	0	57	
ESKORIATZA	5.401	5.195	4.815	1.718	2.696	2	399	0	380	230	150	206	0	206	
EZKIO	996	996	715	327	281	0	106	0	262	277	5	0	0	0	
GABIRIA	609	570	510	155	271	1	63	0	60	60	0	39	10	29	
GAINZA	235	235	207	129	57	0	21	0	28	28	0	0	0	0	
GAZTELU	236	233	232	79	124	2	27	0	2	2	0	3	0	3	
GETARIA	3.682	3.485	2.946	1.136	1.367	1	441	0	539	530	9	178	25	153	
HERNANI	27.428	27.056	24.767	8.055	11.539	14	4.450	709	2.288	2.288	0	372	10	362	
HERNALDE	720	720	311	136	125	0	50	0	409	399	10	0	0	0	
HONDARRIBIA	20.599	20.579	19.388	6.200	9.022	7	3.650	510	1.191	4.023	738	20	20	0	
IBARRA	4.825	4.668	4.313	1.625	2.060	0	628	0	355	355	0	156	1	155	
IDIAZABAL	3.423	3.356	3.189	860	1.852	11	466	0	168	168	0	67	0	67	
IKAZTEGIETA	568	524	490	226	185	2	77	0	34	34	0	44	0	44	
IRUN	73.967	71.550	60.526	24.829	24.411	441	10.769	75	11.025	9.491	1.534	2.417	0	2.417	
IRURRA	3.357	3.355	1.772	880	564	2	326	0	1.583	1.508	75	2	1	1	
ITSASO	378	378	233	84	95	0	39	15	144	142	2	0	0	0	
ITSASONDO	1.045	1.045	655	291	235	0	129	0	390	390	0	0	0	0	
LARRAUL	380	376	321	132	133	0	56	0	55	47	8	4	0	4	
LASARTE-ORIA	22.875	22.532	19.544	7.226	9.386	1	2.545	386	2.988	2.788	200	342	0	342	
LAZKAO	7.093	6.822	6.170	1.402	3.685	15	719	350	652	500	152	271	1	270	
LEABURU	461	427	365	165	125	3	72	0	62	62	0	34	0	34	
LEGAZPI	10.786	10.705	9.418	3.288	4.825	9	1.234	62	1.287	1.287	0	82	0	82	
LEGORRETA	1.644	1.608	1.462	529	601	2	330	0	146	26	120	35	0	35	
LEINTZ-GATZAGA	485	485	441	127	256	0	57	1	45	39	6	0	0	0	
LEZO	8.420	7.933	7.306	2.821	2.907	27	1.410	142	628	628	0	487	12	475	
LIZARTZA	647	647	628	230	298	0	100	0	19	19	0	0	0	0	
MEÑDARO	2.446	2.446	2.116	566	1.383	0	106	60	330	330	0	0	0	0	
MUTILOA	600	538	309	118	128	7	57	0	229	229	0	62	0	62	
MUTRIKU	6.366	5.876	5.400	1.752	3.120	12	515	1	476	429	47	490	0	490	
OIARTZUN	16.705	15.934	13.589	5.279	5.152	74	3.084	0	2.344	2.305	40	771	0	771	
OLABERRIA	2.431	2.431	1.716	531	984	1	200	0	715	712	3	1	0	0	
ORATI	18.778	18.421	14.476	5.424	5.394	64	3.587	8	3.944	3.737	207	357	28	329	
ORDIZIA	14.154	13.595	11.235	4.131	3.906	19	3.179	0	2.360	1.842	518	559	45	514	
ORENDAIN	353	342	256	115	84	2	55	0	87	85	2	11	0	11	
OREXA	187	179	179	48	82	2	47	0	0	0	0	8	0	8	
ORIO	7.787	7.787	6.544	3.044	2.293	0	1.120	88	1.243	1.064	178	0	0	0	
ORMAIZTEGI	1.718	1.662	1.174	304	754	3	113	0	488	478	10	56	0	56	
PASAIA	20.150	19.670	18.327	8.915	6.463	12	2.838	100	1.343	1.320	23	480	0	480	
SEGURA	1.586	1.475	1.296	461	539	6	289	0	180	180	0	111	0	111	
SORALUZE	5.015	4.803	3.848	1.358	2.092	19	379	0	954	954	0	212	0	212	
TOLOSA	25.181	24.121	21.775	8.335	9.211	55	4.174	0	2.346	2.147	199	1.060	0	1.060	
URNIETA	9.408	9.348	8.230	2.079	4.049	0	2.102	0	1.118	1.118	0	60	0	60	
URRETXU	8.869	8.406	7.561	2.320	3.731	9	1.501	0	846	694	152	463	0	463	
USURBIL	11.313	10.769	9.337	3.806	4.674	20	837	0	1.432	1.344	88	544	0	544	
VILLABONA	6.478	6.156	5.653	2.268	2.516	10	860	0	503	463	40	322	20	302	
ZALDIBIA	1.776	1.776	1.571	703	597	0	272	0	205	205	0	0	0	0	
ZARAUTZ	35.985	34.141	30.729	11.040	15.172	88	4.400	30	3.412	2.810	602	1.844	30	1.814	
ZEGAMA	2.024	2.024	1.804	372	1.118	0	313	0	220	220	0	0	0	0	
ZERAIN	435	427	304	148	98	2	56	0	123	100	23	9	0	9	
ZESTOA	5.526	5.461	4.387	1.791	1.370	7	1.219	0	1.074	924	150	65	0	65	
ZIZURKIL	3.172	2.949	2.463	1.219	866	5	373	0	466	466	0	223	0	223	
ZUMAYA	13.635	13.496	11.204	3.228	5.895	16	2.000	64	2.292	2.091	201	139	0	139	
ZUMARRAGA	12.775	12.521	10.879	3.338	5.299	27	2.215	0	1.642	1.402	240	255	0	255	
GUZTIRA/TOTAL	1.061.052	1.025.237	863.925	300.315	360.889	3.339	194.243	5.138	161.312	137.					

A1.4.1 TAULA PERTSONA FISKOEN ERANTAREN GANERKO ZERGAREN AITOPEN BATERATUAUEN BATEZ BESTEKO ZENBATEKOKA UDALERRI ETA ESUALDEEN ARABERA. 2017ko ERTAULDAU  
CUADRO A1. 4.1. IMPORTES MEDIOS POR MUNICIPIOS Y POR COMARCAS DE LA DECLARACIÓN CONSOLIDADA DEL IMPUESTO SOBRE LA RENTA DE LAS PERSONAS FÍSICAS. EJERCICIO 2017

UDALERRIA MUNICIPIO	AIT.KOP. NÚM.CP.	LAN ETERRIK GARBIK RDOTOS/NETOS TRABAJO	KAPIT.HIRIGAR ETEK/GARBIK RDOTOS/NETOS CAP.MOBI.	KAPIT.HIRIEZ ETEK/GARBIK RDOTOS/NETOS CAP.FIXO.	JARDUEREN ETEK/GARBIK RDOTOS/NETOS ACTIVIDADES	IRABADIAK ETA GALERIA GANANCIAS Y PÉRDIDAS	EREMTA EGOKORRIAK IMPUTACIONES DE RENTA	ONARRI EZARRIAK BASE IMPOSICION	PP. ETA BAGEAN BURUZKAR REDUCCIONES PP Y PVSV	BATERAKO TRIBUTAZIOA CONJUNTA	BESTE MURRIZKETA OTRAS REDUCCIONES	MURRIZKETA GUTZIRA TOTAL REDUCCIONES	ONARRI LINDAKO BASE LIQUIDABLE	AURRITIKO KUTXA OGIKA CUOTA PREVIA	KUOTA OGAREN BURUZKETA REDUCCION CUOTA INTEGR.	KUOTA OGIKA CUOTA INTEGRA	ENDOINGO AHAIKAZ DESCENDENTES	AURRERIKO AHAIKAZ ASCENDENTES	MINUSBALATUA MENOS/PROFITO DEPENDENCIA
ABALTZAKETA	119	20.131	7.24	771	1.103	0	43.903	863	0	1.271	77	1.348	1.271	1.271	1.271	1.271	94	0	147
ADUNA	255	21.019	758	1.173	2.504	2.424	0	27.878	731	884	0	1.626	26.251	6.773	1.299	5.474	408	4	128
AIAR	1.008	19.502	461	694	2.504	761	0	23.972	701	805	26	1.531	22.441	6.820	1.279	4.541	398	9	140
AZARNAZABAL	996	20.759	650	749	1.831	969	0	24.955	876	929	62	1.817	23.141	6.000	1.277	4.723	419	7	169
ALBUTUR	165	21.720	1.800	1.026	1.789	309	0	26.656	876	1.769	42	1.825	24.824	6.265	1.298	5.065	409	3	269
ALEGIA	814	20.584	911	475	1.333	1.686	0	24.990	871	1.830	58	1.830	23.160	6.846	1.276	4.569	343	1	190
ALKAZ	197	20.355	394	634	2.069	92	0	23.544	869	937	31	1.834	21.710	6.589	1.285	4.304	447	10	141
ALZAGA	76	21.276	1.460	622	2.622	448	0	25.329	941	628	14	1.923	23.446	6.094	1.213	4.811	527	0	180
ALTZO	229	23.302	612	564	1.938	1.107	0	27.623	1.010	790	124	1.924	25.599	6.582	1.281	5.301	497	0	152
AMEZKETA	486	22.331	349	565	1.394	2.320	0	26.958	741	839	31	1.811	25.347	6.604	1.244	5.360	313	4	199
ANDONAN	7.458	20.629	580	528	1.428	428	0	23.388	612	972	29	1.813	21.575	6.562	1.281	4.282	293	1	169
ANDOTEA	1.049	20.314	573	724	1.665	362	0	23.637	791	802	125	1.819	21.819	5.563	1.273	4.292	341	1	153
ANTZUOLA	1.199	26.164	1.569	425	993	1.481	0	30.132	1.680	880	94	2.212	27.821	7.270	1.325	5.945	318	1	153
ARAMA	4.007	27.629	1.027	1.069	1.071	1.980	0	32.262	1.590	631	0	2.221	30.041	6.213	1.277	6.936	360	0	154
ARETZALETA	4.098	23.446	1.021	390	1.116	2.190	0	26.397	1.337	971	59	1.966	24.430	6.243	1.301	4.939	298	1	133
ARRASATE	12.292	22.374	1.142	330	977	628	0	25.452	1.887	1.137	137	1.949	23.503	6.003	1.303	4.700	244	1	195
ASTEASU	782	19.559	372	1.064	2.622	622	0	25.485	622	827	50	1.498	23.986	6.147	1.285	4.862	393	2	138
ASTIGORAGA	3.426	21.898	593	682	1.827	472	0	25.228	681	740	71	1.693	23.532	6.172	1.312	4.868	368	2	96
ATALAN	845	23.654	819	381	1.635	361	0	26.749	1.147	952	20	2.120	24.620	6.408	1.283	5.125	381	3	195
AZKOITIA	5.827	21.887	1.154	624	1.373	539	0	25.578	942	891	105	1.938	23.640	6.118	1.283	4.836	373	3	178
AZPEITIA	7.738	21.283	1.190	686	1.566	876	0	26.242	804	896	149	1.809	23.432	6.021	1.289	4.762	348	2	197
BALMAINAN	87	21.994	503	1.291	1.616	1.460	0	24.806	804	670	3	1.951	24.079	6.299	1.180	5.041	418	4	93
BEASAN	7.137	24.271	1.773	645	1.599	1.506	0	28.793	1.021	977	47	2.045	27.748	7.300	1.287	6.013	343	1	168
BEIZAMA	75	21.799	3.007	244	2.412	1.190	0	26.612	775	895	0	1.860	26.862	6.099	1.121	6.878	420	9	137
BELATZU	137	19.841	291	1.446	2.369	398	0	24.276	841	891	46	1.757	22.522	6.068	1.277	4.688	302	1	147
BERASTEGI	361	21.602	276	421	1.846	628	0	24.773	674	889	27	1.559	23.214	6.009	1.280	4.729	361	5	163
BERRIGARA	8.190	23.672	1.166	477	1.149	632	8	27.101	1.038	728	90	1.854	25.247	6.610	1.298	5.312	278	1	184
BERRIOBI	291	21.947	1.163	268	1.183	1.46	0	24.529	715	843	68	1.843	22.682	6.183	1.283	4.847	341	1	169
BIKANA	205	18.777	416	258	1.785	480	0	21.717	718	18.800	29	1.427	20.290	5.122	1.288	4.854	365	2	150
DEBA	2.858	22.508	1.023	681	1.616	1.864	2	27.744	927	867	67	1.795	25.949	6.819	1.281	5.538	310	3	138
DONOSTIA	102.229	24.443	2.029	1.415	2.157	1.830	2	31.890	322	647	399	1.728	30.162	6.304	1.262	7.022	262	1	194
EBAR	14.103	22.654	1.298	660	1.429	2.665	0	24.792	730	1.259	101	1.747	25.012	6.374	1.282	5.074	326	1	194
ELDUAN	118	26.315	234	615	1.867	218	0	29.246	1.063	739	1	1.404	27.842	7.656	1.298	6.358	421	0	169
ELGETA	616	21.860	871	391	2.125	1.170	0	26.418	1.014	730	8	1.754	23.664	6.128	1.302	4.826	320	3	164
ELGORRI	5.943	23.291	2.147	594	1.176	928	0	28.336	1.176	628	130	1.858	26.482	6.285	1.286	4.955	345	2	162
ERRENTERIA	19.656	18.638	324	468	1.260	238	0	20.967	475	564	29	1.458	19.509	4.921	1.271	3.650	290	1	159
ERREZEL	275	17.131	635	354	2.055	372	0	20.957	729	1.014	140	1.883	19.074	4.779	1.284	3.515	418	7	159
ESKORITZA	2.937	22.289	1.044	445	997	378	0	26.252	1.248	729	46	2.021	23.232	6.864	1.319	4.545	273	2	164
ESKORTZASO	318	22.872	1.080	891	2.886	428	0	28.172	842	828	106	1.847	26.347	6.812	1.305	4.519	341	1	164
GABIRIA	245	24.589	1.756	417	2.314	2.880	2	31.955	1.253	734	38	2.025	29.930	7.835	1.303	6.532	361	2	176
GANTZIA	67	21.659	256	1.078	2.823	222	0	25.819	881	842	75	1.798	24.021	6.329	1.251	5.078	358	8	187
GANTZILLA	78	17.114	1.367	1.367	536	1.367	0	21.368	863	718	185	1.699	19.669	5.181	1.295	3.723	358	1	176
GATZELIA	1.485	21.197	698	1.182	3.632	775	0	27.483	797	842	131	1.749	25.734	6.877	1.317	5.560	339	2	146
HERNANI	10.346	22.442	614	652	1.381	426	0	23.316	608	890	46	1.543	21.773	5.569	1.277	4.292	308	1	159
HERNANDE	178	15.838	1.692	1.086	1.649	699	0	18.808	699	1.204	101	1.320	17.487	5.299	1.166	3.168	309	1	161
HONDARRIBIA	8.927	22.448	2.167	1.445	2.520	1.136	2	29.717	628	734	223	1.955	28.131	7.622	1.284	6.338	308	1	110
BARRA	1.219	20.628	530	413	1.198	408	1	23.178	919	1.161	29	1.653	21.525	5.467	1.271	4.196	310	1	176
IBABAL	2.934	24.843	2.073	502	1.937	2.077	0	30.779	1.198	794	29	2.009	28.782	7.468	1.308	6.195	345	1	179
IBAZTEGITA	230	18.640	603	969	1.724	1.444	0	22.160	729	1.049	166	1.508	20.641	5.160	1.289	3.960	263	1	130
IRUN	30.322	19.254	447	795	1.746	1.242	1	26.243	790	601	85	1.508	21.258	5.500	1.269	4.231	292	1	130
IRURA	962	22.951	498	605	1.385	426	0	27.668	800	929	29	1.467	24.778	6.413	1.316	5.096	403	1	87
ITSASO	308	21.266	1.18	319	1.612	688	16	25.129	661	867	16	1.506	23.628	6.163	1.306	4.603	301	1	169
LARRAIL	919	19.696	611	952	1.831	320	0	22.850	524	764	95	1.383	21.467	5.585	1.218	4.366	473	0	69
LASARTE-ORIA	9.314	20.362	386	547	2.561	251	0	22.798	628	991	42	1.860	21.197	6.367	1.286	4.082	271	1	162
LAZKAO	2.824	24.159	1.854	445	1.243	1.231	0	28.623	1.148	933	37	2.117	26.506	6.894	1.292	5.584	361	1	194
LEASURU	181	17.756	173	345	2.779	820	0	21.846	872	1.836	109	1.836	20.020	6.119	1.289	3.910	339	1	114
LEGAZPI	4.476	22.758	618	356	1.238	288	0	25.258	1.002	973	82	2.057	23.201	6.955	1.302	4.652	281	1	236
LEGORRITA	736	21.262	573	431	1.045	462	0	23.773	844	856	30	1.731	22.042	6.608	1.287	4.321	322	1	163
LEIZO	3.163	18.792	492	468	1.972	345	0	21.429	569	849	39	1.457	19.972	5.022	1.282	3.740	244	1	130
LIZARTZA	315	19.005	169	484	1.409	39	0	21.104	722	831	2	1.555	19.561	4.914	1.253	3.660	311	4	198
MENDAKO	988	24.395	601	457	1.203	334	1	27.049	1.130	910	109	1.794	25.253	6.910	1.293	5.617	357	2	145
MUTLOA	139	22.098	1.931	394	3.420	318	0	28.128	1.249	644	0	1.893	26.235	6.895	1.298	5.098	409	2	233
MUTRIKU	2.740	20.514	388	450	1.289	948	0	23.589	651	796	112	1.558	22.031	6.735	1.292	4.443	322	2	148
OARTZUN</																			

A1.4.1. TABULA PERTSONA F FIBKOEN ERRENTAREN GANEKO ZIRGAREN ATOPEN BATERATUAREN BATEZ BESTEKO ZENBATEOKAK UDALERRI ETA ESKUALDEEN ARABERA. 2014ko EKIALDA  
CUADRO A1.4.1. IMPORTESS MEDIOS POR MUNICIPIOS Y POR COMARCAS DE LA DECLARACION CONSOLIDADA DEL IMPUESTO SOBRE LA RENTA DE LAS PERSONAS FISICAS. EJERCICIO 2014

UDALERRIA MUNICIPIO	65 URTEIK GORKAKO ADINA EDAD SUPERIOR A 65 ANDES	OHRO ETXEBIZITA ERRENTAN ALQUILER VDA HABITUAL	HO ETXEBIZI EROSTEA MPRVA VIVIT HABITUAL	EZARREN BIKOTZA DOBLE	SINDIATUEN KUOTENGATU SINDICALES	JARDUERAK GULETZETA FOMENTO ACTIVIDADES	DOHAINTZAK DONATIVOS	BESTE KENKAR BATZUK OTRAS DEDUCCIONES	KENKARRAK GULTZIRA TOTAL DEDUCCIONES	KUOTA LIRURIA CUOTA	LAN IRABAZ ATXOKAP RENTENC. TRABAJO	KAP/HIGARR ATXOKAP RETENCIONES CAP.MOBL.	KAP/HIGEZ ATXOKAP RETENCIONES CAP.PNMOBL.	LAN JARDUER. ATXOKAP RENTENC. ACTIVIDADES	INBIERTSO KOLEKTIB. ERAKUNDA ATXOKAP. RENTENC. INST. INVERSION COLECTIVA	GAIKONTZIKO ATXOKAPENK ETA ORD. RESTO RETENCIONES Y PAGOS	ATXOKAP. ETA ORD. GULTZIRA TOTAL PAGOS Y RETENCIONES	KUOTA DIFER. CUOTA DIFERENCIAL
ABALTZISKETA	70	24	101	0	1	0	2	0	88	31	141	101	84	101	0	5.507	310	12
ADUNA	83	33	295	0	5	20	4	0	972	4.608	3.606	158	118	295	17	1	4.193	418
AIA	67	54	280	0	6	21	9	0	985	3.691	3.695	54	54	323	7	4	3.949	258
AZARNAZABAL	70	67	200	0	6	0	5	0	1.003	3.876	3.605	195	79	200	8	0	4.624	146
ALBUTUR	101	92	292	0	8	3	13	0	953	3.206	3.196	376	114	295	114	4	4.469	295
ALEGIA	111	56	283	1	7	0	12	0	984	3.760	3.420	181	52	181	16	0	3.853	-93
ALKAZA	70	26	279	0	6	0	11	0	1.043	3.399	3.626	61	59	277	10	0	4.054	655
ALZAGA	106	24	290	0	8	0	5	0	1.142	3.878	3.683	286	17	284	0	0	4.270	391
ALTZO	53	218	43	5	0	10	0	0	996	4.416	4.128	124	26	336	12	0	4.621	-205
AMEZKETA	106	22	158	0	5	1	30	0	838	4.684	4.144	75	52	203	15	2	4.492	192
ANDOAIN	123	67	250	0	8	2	9	0	926	3.523	3.407	123	55	172	6	-1	3.822	310
ANQETA	90	47	283	6	7	9	6	1	944	3.505	3.423	125	62	321	6	0	3.938	-433
ANTZUOLA	94	27	278	0	8	2	16	1	897	5.130	4.565	320	36	50	0	0	5.082	48
ARAMA	104	18	328	0	10	0	1	0	976	6.099	5.922	213	126	149	30	4	6.444	-345
ARRETZAIALETA	106	25	305	5	5	0	12	1	888	4.509	3.978	210	28	195	10	0	4.908	153
ARRASATE	131	48	252	1	5	2	13	0	892	3.931	3.430	236	32	152	15	-2	3.866	67
ASTASU	78	57	260	0	5	27	8	0	968	4.021	3.385	83	125	395	9	-1	3.995	26
ASTIGARRAGA	91	86	480	6	2	8	3	0	1.103	3.928	3.886	114	74	254	2	0	4.332	-493
ATALIN	113	25	278	0	10	10	10	1	1.026	4.251	4.300	180	23	222	14	0	4.737	-486
AZKOITA	106	46	255	2	7	7	8	0	985	4.014	3.788	247	72	216	15	-3	4.335	-321
AZPEITA	106	50	259	6	6	6	9	0	976	3.863	3.618	259	86	254	34	0	4.197	-234
BALARRAIN	45	45	278	0	5	0	1	0	1.045	4.110	4.010	119	0	297	7	-1	4.382	-273
BEASAN	109	73	253	0	8	3	11	0	968	5.194	4.538	75	13	217	12	-2	5.181	-14
BEIZAMA	92	7	189	0	6	0	4	15	899	6.414	5.959	583	47	297	0	0	6.497	-237
BEILAZUA	97	21	261	0	6	4	7	0	821	3.923	3.178	171	0	149	4	0	4.065	143
BERASTEGI	78	12	263	0	6	13	6	0	938	3.942	3.925	64	24	299	4	-3	4.319	-37
BERGARA	122	38	244	2	7	10	12	1	897	4.525	4.175	245	61	196	16	0	4.693	-168
BERKOBI	107	28	224	0	5	9	4	0	919	3.923	4.020	159	13	158	7	0	4.404	-362
BIDANA GOATZ	72	31	302	0	5	41	4	0	991	2.978	2.996	83	4	182	30	0	3.287	-309
DEBA	112	60	244	3	6	7	12	0	896	4.771	4.052	209	67	252	11	-1	4.591	-180
DONOSTIA	100	142	260	36	5	4	24	1	968	6.164	4.901	401	199	305	52	-1	5.863	301
ERAK	134	134	264	1	7	12	11	0	911	4.819	4.103	210	13	475	10	0	4.702	-140
ELDUAIN	123	5	259	18	8	36	8	1	1.047	5.489	5.044	53	82	264	2	0	4.437	-259
ELGOIBAR	91	27	267	0	9	2	3	0	895	4.040	3.649	186	67	358	29	0	5.299	259
ERRETERIA	123	62	267	1	6	0	7	0	937	4.817	4.193	185	4	185	4	-2	5.005	-237
ERRETERIA	134	71	257	2	7	1	7	1	931	2.676	2.956	71	32	12	0	0	3.237	-367
ERREZEL	81	15	173	0	4	8	2	0	867	2.819	2.839	140	50	308	18	0	3.156	-337
ESKORITZA	117	42	254	1	5	0	9	1	871	3.765	3.302	208	42	177	5	-4	3.716	49
ESKOTZASO	103	103	264	33	21	21	8	0	1.029	4.774	4.424	124	0	424	0	0	5.092	508
GABIRIA	103	18	283	0	5	0	9	0	956	5.702	4.420	378	22	467	5	0	5.202	499
GANTZIA	152	14	190	0	4	0	23	0	936	4.373	4.137	63	24	400	0	0	4.625	-252
GASTELLU	98	21	261	0	5	0	4	0	952	3.268	2.964	194	31	317	0	0	3.914	-264
GETARIA	91	246	2	6	15	11	1	0	920	4.720	3.829	147	105	497	20	0	4.507	-124
HERNANI	105	80	269	1	7	1	10	1	939	3.501	3.428	129	63	198	10	0	3.828	-327
HERNAIZTE	78	216	216	3	5	0	8	0	786	3.503	3.503	222	0	222	0	0	3.503	-166
HONDARRIBIA	100	113	240	28	5	3	17	0	926	5.521	4.298	401	159	369	26	-2	5.256	-266
BARRA	119	63	205	0	7	1	11	0	894	3.464	3.467	115	39	201	9	0	3.811	-347
IBIZABAL	116	31	263	43	5	0	14	0	989	5.290	4.374	435	46	384	24	0	5.094	-208
IBIZATEGI	126	219	219	0	4	12	11	0	944	3.222	2.963	163	110	210	12	0	3.503	-290
IRUN	114	95	256	9	7	3	11	0	1.017	3.455	3.211	121	80	246	12	0	3.670	-215
IRURRO	41	67	424	1	6	0	5	0	1.038	4.165	4.004	100	71	377	8	-2	4.393	-187
ITSASOAINA	118	118	259	0	6	0	7	1	963	3.765	3.698	245	16	227	0	0	4.162	-602
LARRAIL	46	27	310	0	6	25	5	0	961	3.518	3.517	23	66	333	12	0	3.951	-434
LASARTE-ORIA	142	77	263	2	7	4	8	0	937	3.277	3.365	87	38	183	7	-2	3.678	-491
LAZDIA	106	48	319	1	7	1	9	1	1.046	4.871	4.357	322	40	173	5	-1	4.900	-223
LEASURU	127	32	211	0	7	13	8	0	1.028	3.023	2.871	45	307	327	21	1	3.289	-275
LEGAZPI	148	27	249	0	10	4	9	0	965	3.881	3.887	136	37	173	11	0	4.244	-363
LEGORRETA	126	38	208	0	6	0	8	0	890	3.577	3.625	122	52	123	10	0	3.932	-355
LENIZ-GATZAGA	78	27	142	0	4	0	7	0	724	5.043	4.243	210	28	145	0	0	4.629	414
LEZO	78	60	255	2	7	0	7	0	836	3.028	2.971	103	36	195	5	-2	3.307	-279
LIZARTZA	115	15	194	14	7	3	4	0	865	2.980	3.097	39	56	191	3	-2	3.382	-402
MENDAKO	105	43	318	5	8	10	6	0	1.034	4.287	4.346	132	39	171	16	0	4.744	-457
MUTLOA	112	23	449	0	5	76	4	0	1.311	4.484	3.866	400	30	505	10	-29	4.781	-294
MUTRIKU	92	61	240	3	7	4	9	0	889	3.677	3.507	86	44	176	5	-1	3.822	-145
OMAZTIZUN	92	68	232	2	6	1	11	0	844	3.962	3.529	168	117	276	11	0	4.100	-148
OLABARRIKA	166	162	301	0	6	2	6	2	988	4.977	4.608	172	32	110	0	0	4.986	-603
ONATI	107	34	275	5	5	4	15	1	916	4.460	3.888	38	179	20	1	0	4.446	-16
ORDIZIA	113	70	278	0	7	3	9	0	1.015	4.559	4.393	207	54	183	14	-3	4.857	-299
ORENDAN	68	21	298	6	18	4	4	0	1.083	3.895	3.894	49	8	95	1	0	4.237	-248
OREXA	68	0	275	0	11	0	6	2	949	3.632	3.516	162	0	111	0	0	3.789	-157
ORIO	85	98	293	1	7	6	9	0	945	3.972	3.678	171	94	234	11	0	4.189	-217
ORMAIZTEGI	115	46	359	0	7	9	10	0	1.031	4.466	4.079	680	46	538	10	0	4.849	-378
PASAMA	122	64	293	0	6	3	8	0	925	3.782	3.603	97	94	177	7	-1	3.128	-345
SEGURA	103	35	335	1	6	3	1	0	1.062	4.587	4.394	330	30	137	19	0	4.909	-322
SORRALUCE	129	35	192	0	7	7	9	0	894	3.961	3.381	197	68	258	11	0	3.796	-396
TOKOSA	103	103	262	4	6	3	13	0	924	4.763	4.194	396	159	237	14	0	4.923	-142
URNETA	84	60	264	3	6	1	9	0	926	3.654	3.545	139	66	264	11	0	4.016	-363
URRUTXU	126	47	247	0	9	3	10	0	939	4.646	4.089	536	57					

**A1.4.2 TAULA AITORPEN KOPURUAREN BANAKETA PORTZENTUALA UDALERRI ETA ESKUALDEEN ARABERA. 2017ko EKITALDIA**  
**CUADRO A1.4.2. DISTRIBUCIÓN PORCENTUAL DEL NÚMERO DE DECLARACIONES POR MUNICIPIOS Y POR COMARCAS. EJERCICIO 2017**

UDALERRIA MUNICIPIO	AIT.KOP. Nº DECL.	MODALITATEA MODALIDAD			AITORPEN MOTA TIPO DE DECLARACION			AITORPEN MOTA ERRENDA ITURRIAREN ARABERA TIPO POR FUENTE DE RENTA				KUOTA OSOAREN ESLEIPENA ASIGNACIÓN DE LA CUOTA ÍNTEGRA			
		Mekanizatua Mecanizadas	Beretziak Confirmdas	Telematikoa Telemáticas	Famili unit.kan. No inc. UM	Bateratua Conjuntas	Banakoak Individuales	Lana Trabajo	Jarduketa Actividad	Kapitala Capital	Mistoak Mixtas	Zehazu gabekoak No consta	Eliza Iglesia	Gizarte xedeak Fines sociales	BIAK AMBOS
ABALTZISKETA	159	20,8	49,7	29,6	36,5	21,4	42,1	79,2	12,6	7,5	0,6	41,5	15,7	39,6	3,1
ADUNA	255	18,0	53,3	28,6	28,2	22,7	49,0	86,3	7,8	4,7	1,2	31,8	7,1	56,9	4,3
AIA	1.008	18,6	44,7	36,7	36,3	20,3	43,4	80,4	13,6	3,9	2,2	37,8	9,0	46,7	6,4
AIZARNAZABAL	399	23,6	56,1	20,3	36,3	23,6	40,1	84,0	10,3	4,3	1,5	29,8	11,0	52,1	7,0
ALBIZTUR	165	23,0	41,8	35,2	26,1	26,1	47,9	82,4	10,3	6,1	1,2	32,1	12,7	47,3	7,9
ALEGIA	814	27,0	56,9	16,1	41,5	24,1	34,4	87,1	7,5	4,4	1,0	27,6	13,4	50,2	8,7
ALKIZA	187	24,6	47,6	27,8	33,7	23,5	42,8	84,0	10,7	4,3	1,1	33,7	9,6	51,9	4,8
ALTZAGA	75	21,3	33,3	45,3	24,0	25,3	50,7	73,3	17,3	9,3	0,0	42,7	13,3	40,0	4,0
ALTZO	229	24,9	48,5	26,6	30,1	20,5	49,3	86,0	8,3	4,4	1,3	35,8	10,5	50,2	3,5
AMEZKETA	486	21,8	50,6	27,6	42,8	21,8	35,4	83,5	9,9	5,1	1,4	36,8	13,8	41,4	8,0
ANDOAIN	7.436	22,6	59,8	17,6	35,6	25,2	39,2	88,7	6,3	4,1	0,9	31,0	9,0	51,4	8,6
ANOETA	1.049	24,3	54,8	20,9	36,9	23,9	39,2	86,7	7,2	5,0	1,1	32,2	9,1	52,5	6,2
ANTZUOLA	1.199	21,6	59,4	19,0	32,1	16,9	31,0	91,2	5,5	2,8	0,4	27,2	7,6	58,7	6,5
ARAMA	107	14,0	57,0	29,0	30,8	15,9	53,3	86,9	8,4	2,8	1,9	30,8	8,4	48,6	12,1
ARETXABALETA	4.099	19,9	60,0	20,1	33,3	14,6	52,1	91,5	5,6	2,3	0,6	26,8	9,9	55,7	7,7
ARRASATE	12.292	21,0	62,0	17,0	38,2	18,2	43,7	90,8	4,9	3,3	1,0	25,3	9,8	56,9	8,0
ASTEASU	752	27,9	44,4	27,7	37,4	21,0	41,6	80,9	12,9	4,7	1,6	33,8	10,1	49,7	6,4
ASTIGARRAGA	3.425	25,2	48,7	26,1	34,5	18,9	46,6	86,9	8,5	3,5	1,1	31,6	7,2	54,2	7,0
ATAUN	845	23,4	57,3	19,3	36,9	24,3	38,8	86,5	9,3	3,2	0,9	20,9	14,1	58,5	6,5
AZKOITIA	5.827	22,7	57,3	21,0	36,4	23,3	40,3	87,0	6,5	5,6	0,9	23,0	13,4	46,4	17,3
AZPEITIA	7.736	25,3	52,9	21,8	36,3	21,8	42,0	86,3	7,8	4,9	1,1	27,4	13,4	47,9	11,3
BALIARRAIN	67	23,9	47,8	28,4	31,3	17,9	50,7	88,1	9,0	1,5	1,5	44,8	4,5	46,3	4,5
BEASAIN	7.137	23,8	55,5	20,6	34,1	25,3	40,5	86,6	7,6	4,8	1,0	28,3	10,7	51,5	9,5
BEIZAMA	75	16,0	41,3	42,7	45,3	22,7	32,0	69,3	21,3	5,3	4,0	33,3	6,7	49,3	10,7
BELAUNTA	137	14,6	46,0	39,4	36,5	21,2	42,3	80,3	12,4	7,3	0,0	46,0	11,7	33,6	8,8
BERASTEGI	536	25,9	49,1	25,0	36,9	22,9	40,1	85,6	10,1	3,5	0,7	28,4	12,9	52,4	6,3
BERGARA	8.150	23,5	58,1	18,4	36,5	18,5	45,0	89,6	5,7	3,7	1,0	26,1	7,8	58,4	7,7
BERROBI	291	22,3	57,0	20,6	36,8	23,0	40,2	88,3	6,2	4,5	1,0	40,9	5,8	47,1	6,2
BIDANIA-GOITAZ	265	26,8	47,2	26,0	33,6	17,0	49,4	85,3	9,4	4,5	0,8	33,6	11,3	48,7	6,4
DEBA	2.858	21,2	51,6	27,1	37,1	20,4	42,5	86,4	8,4	4,2	1,1	27,8	12,8	50,3	9,0
DONOSTIA	102.229	23,8	46,9	29,3	41,2	16,5	42,2	83,9	7,9	7,0	1,2	27,6	14,3	48,7	9,4
EIBAR	14.193	24,3	55,3	20,5	38,0	22,1	40,0	87,7	6,1	5,1	1,2	28,3	11,6	50,9	9,2
ELDUAIN	118	20,3	60,2	19,5	33,1	20,3	46,6	89,8	6,8	3,4	0,0	20,3	14,4	54,2	11,0
ELGETA	616	28,7	53,2	18,0	34,4	18,7	46,9	87,3	7,5	4,1	1,1	28,4	8,3	58,9	4,4
ELGOIBAR	5.943	21,6	56,6	21,7	35,4	24,4	40,2	88,3	6,2	4,8	0,8	27,1	12,2	50,5	10,2
ERRENTERIA	19.656	27,5	55,1	17,3	36,8	24,5	38,7	87,9	7,1	3,7	1,3	29,9	8,0	54,2	7,9
ERREZIL	275	25,1	38,5	36,4	40,7	25,5	33,8	79,6	16,0	3,3	1,1	31,3	7,6	52,7	8,4
ESKORIATZA	2.357	21,2	62,0	16,8	35,8	18,3	45,9	91,5	5,1	2,4	1,0	26,0	9,7	57,3	7,1
EZKIO-ITSASO	318	23,3	46,5	30,2	33,3	20,1	46,5	83,0	13,5	2,2	1,3	32,1	7,2	51,9	8,8
GABIRIA	253	21,7	52,6	25,7	33,2	18,2	48,6	85,8	8,3	3,6	2,4	22,9	15,0	56,9	5,1
GAINTZA	67	22,4	47,8	29,9	40,3	22,4	37,3	83,6	13,4	1,5	1,5	26,9	26,9	35,8	10,4
GAZTELU	78	16,7	39,7	43,6	37,2	23,1	39,7	74,4	15,4	6,4	3,8	48,7	7,7	35,9	7,7
GETARIA	1.485	16,9	48,9	34,2	36,4	20,4	43,2	82,5	11,8	4,9	0,8	29,4	9,0	54,9	6,8
HERNANI	10.346	25,9	53,8	20,3	38,3	23,1	38,7	87,5	7,3	3,9	1,3	30,3	7,8	55,3	6,6
HERNALDE	178	27,5	48,9	23,6	34,3	16,3	49,4	77,5	9,0	12,4	1,1	28,1	13,5	49,4	9,0
HONDARRIBIA	8.927	21,6	44,2	34,2	35,7	18,7	45,6	81,6	9,8	7,5	1,1	31,5	14,5	45,9	8,1
IBARRA	2.119	25,4	56,0	18,9	36,2	24,0	39,7	88,4	6,5	4,0	1,2	30,0	9,2	53,1	7,7
IDIAZABAL	1.234	23,0	60,0	16,9	36,9	20,2	42,9	90,0	5,6	3,9	0,6	24,5	14,0	51,3	10,2
IKAZTEGIETA	230	26,1	46,5	27,4	34,8	27,8	37,4	83,0	7,8	7,8	1,3	30,9	10,4	52,6	6,1
IRUN	30.322	24,6	49,1	26,2	37,2	23,6	39,2	85,5	8,0	5,1	1,5	30,2	12,4	49,2	8,2
IRURA	952	26,5	54,5	19,0	33,4	16,9	49,7	89,3	6,8	3,4	0,5	32,9	8,9	52,8	5,4
ITSASONDO	330	20,9	56,4	22,7	37,0	22,1	40,9	85,2	10,3	2,7	1,8	28,2	8,8	56,1	7,0
LARRAUL	119	29,4	40,3	30,3	38,7	20,2	41,2	81,5	8,4	6,7	3,4	31,9	8,4	53,8	5,9
LASARTE-ORIA	9.314	25,0	58,4	16,7	35,8	25,3	38,9	88,8	6,6	3,5	1,0	28,0	9,1	53,1	9,8
LAZKAO	2.854	23,5	57,1	19,4	33,9	24,5	41,6	88,8	6,3	4,0	0,9	30,0	7,7	54,3	8,0
LEABURU	181	20,4	54,7	24,9	38,7	22,7	38,7	80,7	11,0	6,1	2,2	35,4	9,9	43,6	11,0
LEGAZPI	4.476	23,4	65,7	10,9	35,8	25,0	39,1	89,2	6,2	3,8	0,8	22,9	9,9	58,8	8,5
LEGORRETA	736	22,4	61,0	16,6	37,8	22,0	40,2	90,1	5,6	3,7	0,7	28,8	12,2	51,4	7,6
LEINTZ-GATZAGA	115	20,9	55,7	23,5	33,9	17,4	48,7	90,4	7,0	0,9	1,7	27,8	13,0	55,7	3,5
LEZO	3.163	26,3	53,8	19,9	36,7	21,5	41,7	87,5	8,1	3,3	1,1	30,2	6,9	55,4	7,5
LIZARTZA	315	21,6	54,0	24,4	39,7	22,5	37,8	84,8	7,9	4,8	2,5	35,9	8,3	49,2	6,7
MENDARO	988	22,1	59,2	18,7	31,2	23,5	45,3	90,7	6,1	2,8	0,4	28,3	11,3	50,6	9,7
MUTILOA	139	19,4	47,5	33,1	41,0	18,0	41,0	84,9	9,4	5,0	0,7	30,9	6,5	55,4	7,2
MUTRIKU	2.740	21,4	56,3	22,4	35,1	20,0	44,9	88,4	7,3	3,2	1,0	31,4	11,6	48,8	8,1
OIARTZUN	5.525	24,0	48,0	28,0	35,1	20,1	44,8	84,7	8,5	5,6	1,2	31,0	7,6	55,5	5,9
OLABERRIA	480	23,5	55,8	26,6	36,9	26,0	37,1	89,0	4,0	6,5	0,6	28,1	9,8	50,2	11,9
ONATI	6.688	22,0	60,1	17,9	35,9	14,2	49,9	91,1	5,0	3,5	0,4	27,2	12,7	51,0	9,1
ORDIZIA	5.062	21,9	55,4	22,8	35,6	23,9	40,5	87,5	7,8	3,9	0,8	32,2	10,7	49,0	8,1
ORENDAIN	94	26,6	47,9	25,5	38,3	17,0	44,7	84,0	9,6	3,2	3,2	31,9	8,5	53,2	6,4
OREXA	66	24,2	50,0	25,8	27,3	19,7	53,0	92,4	6,1	1,5	0,0	37,9	9,1	51,5	1,5
ORIO	3.093	21,5	52,4	26,0	35,0	19,6	45,5	85,6	7,9	5,2	1,3	31,0	10,0	50,8	8,2
ORMAIZTEGI	707	24,8	56,4	18,8	35,1	23,6	41,3	89,5	5,4	4,5	0,6	27,4	12,2	54,0	6,4
PASAI	7.844	24,3	55,6	20,1	40,3	23,2	36,5	88,0	7,7	2,9	1,4	29,8	9,5	52,3	8,4
SEGURA	739	23,7	57,5	19,2	35,2	20,0	44,8	87,7	6,5	4,9	0,9	26,4	11,2	52,4	10,0
SORALUCE	1.937	21,7	60,0	18,3	39,5	24,0	36,5	88,3	5,4	4,6	1,7	25,7	12,2	52,8	9,4
TOLOSA	10.205	25,8	52,0	22,2	38,6	18,7	42,7	86,7	6,6	5,7	1,0	28,2	10,6	53,1	8,2
URNIETA	3.096	22,7	53,3	23,9	33,4	25,2	41,4	84,5	9,8	4,5	1,2	32,4	9,8	50,6	7,2
URRETXU	3.508	19,6	58,7	21,7	32,1	24,5	43,4	88,1	6,5	4,4	1,1	27,8	10,3	52,8	9,0
USURBIL	3.199	24,2	53,2	22,6	34,5	21,7	43,8	86,7	8,7	3,7	0,9	27,4	10,6	54,0	8,1
VILLABONA	2.880	23,9	59,1	17,0	37,8	23,3	38,9	86,9	6,5	5,1	1,5	31,7	9,8	50,5	8,0
ZALDIBIA	813	23,4	53,0												



**URTEKO TXOSTENA 2018 INFORME ANUAL****2018 URTEAN TRAMITATU ETA GAON ARGITARATUTAKO XEDAPEN TRIBUTARIOEN ZERRENDA****FORU ARAUAK**

**1/2018 Foru Araua**, maiatzaren 10ekoa, zerga arau batzuetan aldaketak sartzen dituena (2018/05/17ko GAO).

**2/2018 Foru Araua**, ekainaren 11koa, Ondarearen gaineko Zergarena (2018/06/19ko GAO).

**FORU DEKRETUAK ARAUAK**

**1/2018 Foru Dekretu-Araua**, ekainaren 19koa, sozietateen gaineko zerga, ez-egoiliarren errentaren gaineko zerga, oinordetzen eta dohaintzen gaineko zerga, eta Zergen Foru Arau Orokorra aldatzen dituena, Euskal Autonomia Erkidegoarekiko Ekonomia ituna onartzen duen maiatzaren 23ko 12/2002 Legean abenduaren 28ko 10/2017 Legeak sartu dituen aldaketak haien barruan txertatzeko (2018/06/19ko GAO).

**2/2018 Foru Dekretu-Araua**, uztailaren 17koa, aldatzen duena Gipuzkoako Lurralde Historikoko Pertsona Fisikoen Errentaren gaineko Zergaren urtarilaren 17ko 3/2014 Foru Araua, zenbait loteria eta apustutan lortutako sarien gaineko karga bereziari dagokionez (2018/07/24ko GAO).

**FORU DEKRETUAK**

**21/2018 Foru Dekretua**, ekainaren 26koa, zeinaren bidez aldatzen baita Gipuzkoako Lurralde Historikoko Zergen Foru Arau Orokorra, egintzak administrazio bidetik berrikusteari dagokionez, garatzeko Erregelamendua, irailaren 26ko 41/2006 Foru Dekretuaren bidez onartua (2018/07/04ko GAO).

**22/2018 Foru Dekretua**, uztailaren 24koa, Pertsona Fisikoen Errentaren gaineko Zerga eta Sozietateen gaineko Zergaren Erregelamenduak aldatzen dituena (2018/07/27ko GAO).

**RELACIÓN DE DISPOSICIONES FORALES TRIBUTARIAS TRAMITADAS Y PUBLICADAS EN EL BOG EN 2018****NORMAS FORALES**

Norma Foral 1/2018, de 10 de mayo, por la que se introducen modificaciones en diversas normas tributarias (BOG 17/05/2018).

Norma Foral 2/2018, de 11 de junio, del Impuesto sobre el Patrimonio (BOG 19/06/2018).

**DECRETOS FORALES-NORMA**

Decreto Foral-Norma 1/2018, de 19 de junio, por el que se modifican los impuestos sobre sociedades, sobre la renta de no residentes y sobre sucesiones y donaciones, así como la Norma Foral General Tributaria para incorporar las modificaciones aprobadas por la Ley 10/2017, de 28 de diciembre, por la que se modifica la Ley 12/2002, de 23 de mayo, por la que se aprueba el Concierto Económico con la Comunidad Autónoma del País Vasco (BOG 20/06/2018).

Decreto Foral-Norma 2/2018, de 17 de julio, por el que se modifica la Norma Foral 3/2014, de 17 de enero, del Impuesto sobre la Renta de las Personas Físicas del Territorio Histórico de Gipuzkoa, en lo relativo al gravamen especial sobre los premios de determinadas loterías y apuestas (BOG 24/07/2018).

**DECRETOS FORALES**

Decreto Foral 21/2018, de 26 de junio, por el que se modifica el Reglamento de desarrollo de la Norma Foral General Tributaria del Territorio Histórico de Gipuzkoa en materia de revisión en vía administrativa, aprobado por Decreto Foral 41/2006, de 26 de septiembre (BOG 04/07/2018).

Decreto Foral 22/2018, de 24 de julio, por el que se modifican los Reglamentos del Impuesto sobre la Renta de las Personas Físicas y del Impuesto sobre Sociedades (BOG 27/07/2018).

## URTEKO TXOSTENA 2018 INFORME ANUAL

25/2018 Foru Dekretua, urriaren 23koa, interes orokorreko xedeen esparruan lehenetsuneko mezenasgo jarduerak 2018. eta 2019. urteetarako ezartzen dituen (2018/10/30ko GAO).

26/2018 Foru Dekretua, urriaren 23koa, abenduaren 5eko 49/2006 Foru Dekretua, zerga kontsulta idatzen eta aurretiazko tributazio proposamenen prozedurak garatu eta Zergen Aholku Batzordea sortzen duena, aldatzeko (2018/10/30ko GAO).

27/2018 Foru Dekretua, urriaren 30ekoa, zerga betebeharrak formal jakin batzuk garatzen dituen erregelamendua eta fakturatzeko obligazioak arautzen dituen erregelamendua aldatzeko (2018/11/07ko GAO).

28/2018 Foru Dekretua, azaroaren 7koa, Gipuzkoako Lurralde Historikoko Zerga-bilketa Erregelamendua aldatzen duena (2018/11/14ko GAO).

31/2018 Foru Dekretua, abenduaren 27koa, Pertsona Fisikoen Errentaren gaineko Zergaren eta Sozietateen gaineko Zergaren Erregelamendua aldatzen dituen eta ondare elementuen eskualdaketan lortutako errentak bi zerga horietan kalkulatzeko 2019an aplikatuko diren eguneratze koefizienteak onartzen dituen. (2018/12/31ko GAO)

Decreto Foral 25/2018, de 23 de octubre, por el que se declaran las actividades prioritarias de mecenazgo para los años 2018 y 2019 en el ámbito de los fines de interés general (BOG 30/10/2018).

Decreto Foral 26/2018, de 23 de octubre, por el que se modifica el Decreto Foral 49/2006, de 5 de diciembre, por el que se desarrollan los procedimientos relativos a consultas tributarias escritas y propuestas previas de tributación y se crea la Comisión Consultiva Tributaria (BOG 30/10/2018).

Decreto Foral 27/2018, de 30 de octubre, por el que se modifica el Reglamento por el que se desarrollan determinadas obligaciones tributarias formales, y el Reglamento que regula las obligaciones de facturación (BOG 07/11/2018).

Decreto Foral 28/2018, de 7 de noviembre, por el que se modifica el Reglamento de Recaudación del Territorio Histórico de Gipuzkoa (BOG 14/11/2018).

Decreto Foral 31/2018, de 27 de diciembre, por el que se modifican el Reglamento del Impuesto sobre la Renta de las Personas Físicas y el Reglamento del Impuesto sobre Sociedades, y se aprueban los coeficientes de actualización aplicables en 2019 para la determinación de las rentas obtenidas en la transmisión de elementos patrimoniales en ambos impuestos (BOG 31/12/2018).

## FORU AGINDUAK

15/2018 Foru Agindua, urtarrilaren 16koa, ibilgailu eta itsasontzien batez besteko salmenta prezioak onartzen dituen ondare eskualdaketan eta egintza juridiko dokumentatuen gaineko zerga, oinordetza eta dohaintzen gaineko zerga, zenbait garraio bideren gaineko zerga berezia, eta aberastasunaren eta fortuna handien gaineko zerga kudeatzean aplikatzeko (2018/01/23ko GAO).

27/2018 Foru Agindua, urtarrilaren 21ekoa, «Finantza-aktiboekin eta beste balore higigarri batzuekin egindako eragiketen urteko aitorpena» izeneko 198 eredua onartu eta haren aurkezpen moduak ezartzen dituen

## ORDENES FORALES

Orden Foral 15/2018 de 16 de enero, por la que se aprueban los precios medios de venta de vehículos y embarcaciones aplicables en la gestión del impuesto sobre transmisiones patrimoniales y actos jurídicos documentados, impuesto sobre sucesiones y donaciones, impuesto especial sobre determinados medios de transporte e impuesto sobre la riqueza y las grandes fortunas. (BOG 23/01/2018)

Orden Foral 27/2018 de 21 de enero, por la que se aprueba el modelo 198 «Declaración anual de operaciones con activos financieros y otros valores mobiliarios», y sus formas de presentación. (BOG 26/01/2018)

## URTEKO TXOSTENA 2018 INFORME ANUAL

(2018/01/26ko GAO).

**83/2018** Foru Agindua, otsailaren 20koa, zeinaren bidez aldatzen baita abenduaren 26ko 593/2016 Foru Agindua, «Elkarren laguntzaren esparruan finantza kontuei buruz informatzeko urteko aitortpena» izeneko 289 eredua onartzen duena (2018/02/26ko GAO).

**121/2018** Foru Agindua, martxoaren 15ekoa, pertsona fisikoen errentaren gaineko zergan ordainketa zatikatuak egiteko prozedurak ezarri, eta ordainketa zatikatua autolikidatzeko 130 eredua eta ordainketa hori helbideratzeko 005 eredua onartzen dituena (2018/03/22ko GAO).

**167/2018** Foru Agindua, martxoaren 28koa, zeinaren bidez aldatzen baita 558 eredua, «Garagardoaren gaineko zerga. Garagardo fabriketan eta gordailu fiskaletan egindako eragiketen aitortpena» izeneko. (2018/04/09ko GAO).

**155/2018** Foru Agindua, martxoaren 28koa, 2017ko zergaldiko pertsona fisikoen errentaren gaineko zerga eta aberastasunaren eta fortuna handien gaineko zerga autolikidatzeko ereduak onartu, eta aurkezpena eta diru-sarrera egiteko moduak, epeak eta tokiak ezartzen dituena (2018/04/11ko GAO).

**300/2018** Foru Agindua, ekainaren 11koa, zeinaren bidez onartzen baitira, 2017an hasitako zergaldietarako, sozietateen gaineko zerga eta ez-egoiliarren errentaren gaineko zerga (establezimendu iraunkorra eta, atzerrian eratuak izanik eta Gipuzkoan presentzia edukita, errentak esleitzeko araubidean dauden entitateena) autolikidatzeko erabili beharreko 200, 220, 20G eta 22G ereduak, eta horiek aurkeztu eta ordaintzeko modua, epea eta tokiak (2018/06/15eko GAO).

**290/2018** Foru Agindua, ekainaren 8koa, zeinaren bidez onartzen baitira urtarrilaren 16ko 15/2018 Foru Aginduan sartu ez diren zenbait garraio elementuren batez besteko salmenta prezioak. Foru agindu horren bitartez, ibilgailu eta itsasontzien batez besteko salmenta prezioak onartu ziren ondare

Orden Foral 83/2018 de 20 de febrero, por la que se modifica la Orden Foral 593/2016, de 26 de diciembre, por la que se aprueba el modelo 289 «Declaración informativa anual de cuentas financieras en el ámbito de la asistencia mutua» (BOG 26/02/2018).

Orden Foral 121/2018 de 15 de marzo, por la que se establecen los procedimientos de realización de los pagos fraccionados en el impuesto sobre la renta de las personas físicas y se aprueban los modelos 130, de autoliquidación del pago fraccionado, y 005, de domiciliación del referido pago fraccionado (BOG 22/03/2018).

Orden Foral 167/2018 de 28 de marzo, por la que se modifica el modelo 558 «Impuesto sobre la Cerveza. Declaración de operaciones en fábricas y depósitos fiscales de cerveza» (BOG 09/04/2018).

Orden Foral 155/2018 de 28 de marzo por la que se aprueban los modelos de autoliquidación del impuesto sobre la renta de las personas físicas y del impuesto sobre la riqueza y las grandes fortunas correspondientes al período impositivo 2017, así como las formas, plazos y lugares de presentación e ingreso (BOG11/04/2018).

Orden Foral 2018/300 de 11 de junio, por la que se aprueban los modelos 200, 220, 20G y 22G de presentación de las autoliquidaciones del impuesto sobre sociedades y del impuesto sobre la renta de no residentes correspondiente a establecimientos permanentes y entidades en régimen de atribución de rentas constituidas en el extranjero con presencia en el Territorio Histórico de Gipuzkoa, para los períodos impositivos iniciados en 2017, así como la forma, lugar y plazo de presentación e ingreso (BOG 15/06/2018).

Orden Foral 2018/290 de 8 de junio, por la que se aprueban los precios medios de venta de determinados elementos de transporte no incluidos en la Orden Foral 15/2018, de 16 de enero, por la que se aprueban los precios medios de venta de vehículos y embarcaciones aplicables en la gestión del impuesto sobre



eskualdaketen eta egintza juridiko dokumentatuen gaineko zerga, oinordetza eta dohaintzen gaineko zerga, zenbait garraio bideren gaineko zerga berezia, eta aberastasunaren eta fortuna handien gaineko zerga kudeatzean aplikatzeko (2018/06/25eko GAO).

324/2018 foru agindua, ekainaren 18koa, zeinaren bidez aldatzen baita azaroaren 7ko 467/2017 Foru Agindua, balio erantsiaren gaineko zergaren erregistro liburuak Gipuzkoako Foru Aldundiaren egoitza elektronikoen bidez nola eraman garatzen duten zehaztapen tekniko eta arauemaileak ezartzen dituen (2018/06/26ko GAO).

352/2018 Foru agindua, uztailaren 4koa, zeinaren bidez onartzen baitira, batetik, 203 eredu, sozietateen gaineko zergaren konturako ordainketa zatikatuak eta ez-egoiliarren errentaren gaineko zergarenak (establezimendu iraunkorrenak eta, atzerrian eratuak izanik eta Gipuzkoan presentzia edukita, errentak esleitzeko araubidean dauden entitateenak) egiteko erabiliko dena, bestetik, 223 eredu, sozietateen gaineko zergaren konturako ordainketa zatikatuak zerga baterakuntzaren araubidean egiteko erabiltzekoa, eta, azkenik, eredu horiek aurkezteko prozedura eta baldintza orokorrak ezartzen baitira (2018/07/10ko GAO).

351/2018 Foru agindua, uztailaren 4koa, zeinaren bidez, onartzen baita 2018-2019ko Sozietateen gaineko zergaren zerbitzuen karta (2018/07/10ko GAO).

415/2018 Foru Agindua, abuztuaren 21ekoa, gasolio hobarituaren azken kontsumitzaileak aurkeztu beharreko aitorten ereduak onartzen dituen (2018/08/30ko GAO).

444/2018 Foru Agindua, irailaren 14koa, zeinaren bidez onartzen baita, eragiketa lotuak eta paradisu fiskal gisa kalifikatutako herrialde edo lurraldeekin zerikusia duten eragiketak eta egoerak aitortzeko aurkeztu beharreko 232 eredu informatiboa (2018/09/20ko GAO).

451/2018 Foru Agindua, iraileko 24koa, «Pertsona fisikoen errentaren gaineko zerga eta ez-egoiliarren errentaren gaineko zerga. Zenbait loteria eta apustutan lortutako sarien gaineko karga berezia. Autolikidazioa» izeneko 136 eredu onartu, eta hura aurkeztu eta

transmisiones patrimoniales y actos jurídicos documentados, impuesto sobre sucesiones y donaciones, impuesto especial sobre determinados medios de transporte e impuesto sobre la riqueza y las grandes fortunas (BOG 25/06/2018).

Orden foral 2018/324 del 18 de junio, por la que se modifica la Orden Foral 467/2017, de 7 de noviembre, por la que se regulan las especificaciones normativas y técnicas que desarrollan la llevanza de los libros registro del impuesto sobre el valor añadido a través de la sede electrónica de la Diputación Foral de Gipuzkoa (BOG 26/06/2018).

Orden Foral 2018/352, de 4 de julio, por la que se aprueba el modelo 203 para efectuar los pagos fraccionados a cuenta del impuesto sobre sociedades y del impuesto sobre la renta de no residentes correspondiente a establecimientos permanentes y entidades en régimen de atribución de rentas constituidas en el extranjero con presencia en el Territorio Histórico de Gipuzkoa, y el modelo 223 para efectuar los pagos fraccionados a cuenta del impuesto sobre sociedades en régimen de consolidación fiscal, y se establecen las condiciones generales y el procedimiento para su presentación (BOG 10/07/2018).

Orden Foral 2018/351, de 4 de julio, por la que se aprueba la carta de servicios del Impuesto de Sociedades 2018-2019 (BOG 10/07/2018).

Orden Foral 2018/415, de 21 agosto, por la que se aprueban los modelos de declaración del consumidor final de gasóleo bonificado (BOG 30/08/2018).

Orden Foral 444/2018, de 14 de septiembre, por la que se aprueba el modelo 232 de declaración informativa de operaciones vinculadas y de operaciones y situaciones relacionadas con países o territorios considerados como paraísos fiscales (BOG 20/09/2018).

Orden Foral 451/2018 de 24 de septiembre, por la que se aprueba el modelo 136 «Impuesto sobre la renta de las personas físicas e impuesto sobre la renta de no residentes. Gravamen especial sobre los premios de determinadas loterías y apuestas.



ordaintzeko erak eta epeak ezartzen dituen (02/10/2018ko GAO).

485/2018 Foru Agindua, urriaren 15ekoa, joko jardueren gaineko zerga urtebeteko edo urte anitzeko jardueren kasuan autolikidatzeko erabili beharreko 763 eredu onartu, eta hura aurkezteko era, epea eta tokiak ezartzen dituen (2018/10/17ko GAO).

486/2018 Foru agindua, urriaren 15ekoa, informazioa herrialdez-herrialde aitortzeko 231 eredu aldatzen duena (2018/10/22ko GAO).

572/2018 Foru Agindua, azaroaren 22koa, balio erantsiaren gaineko zergaren urteko aitopen laburtzailea aurkezteko 390 eta 393 ereduak aldatzen dituen (2018/11/30ko GAO).

643/2018 Foru Agindua, abenduaren 18koa, aldatzen duena «Finantza-aktiboekin eta beste balore higigarri batzuekin egindako eragiketen urteko aitopena» izeneko 198 eredu onartu eta haren aurkezpen moduak ezartzen dituen urtarrilaren 21eko 27/2018 Foru Agindua. (2018/12/31ko GAO).

Autoliquidación », así como las formas y plazos de presentación e ingreso (BOG 02/10/2018).

Orden Foral 485/2018 de 15 de octubre, por la que se aprueba el modelo 763 de autoliquidación del Impuesto sobre actividades de juego en los supuestos de actividades anuales o plurianuales, y se determinan la forma, plazo y lugares de presentación (BOG 17/10/2018).

Orden Foral 486/2018 de 15 de octubre, por la que se modifica el modelo 231 «Declaración de información país por país» (BOG 22/10/2018).

Orden Foral 572/2018 de 22 de noviembre, por la que se modifican los modelos 390 y 393 declaración resumen anual del Impuesto sobre el Valor Añadido (BOG 30/11/2018).

Orden Foral 643/2018 de 18 de diciembre, por la que se modifica la Orden Foral 27/2018, de 21 de enero, por la que se aprueba el modelo 198 «Declaración anual de operaciones con activos financieros y otros valores mobiliarios», y sus formas de presentación (BOG 31/12/2018).