

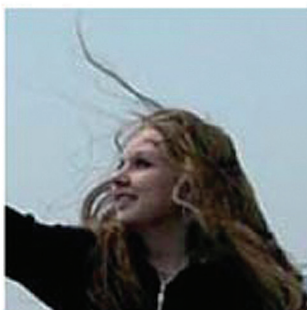

2019 URTEKO TXOSTENA INFORME ANUAL

Gipuzkoako Foru Ogasuna • Hacienda Foral de Gipuzkoa

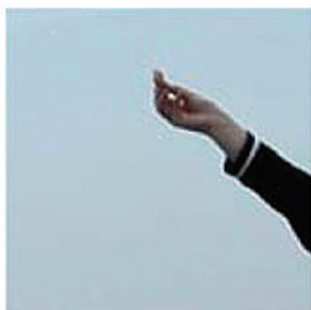
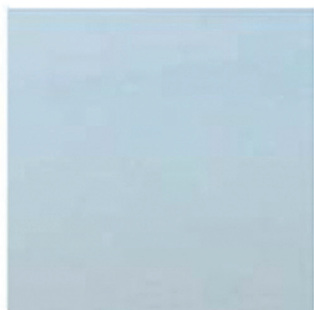
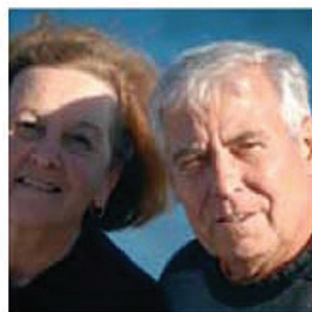
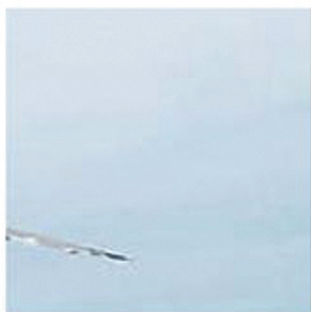
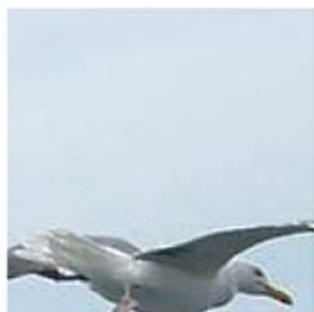
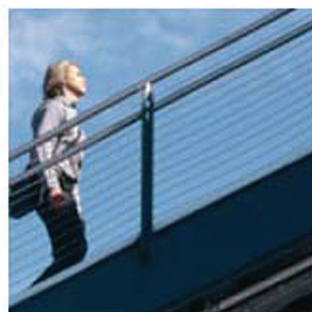
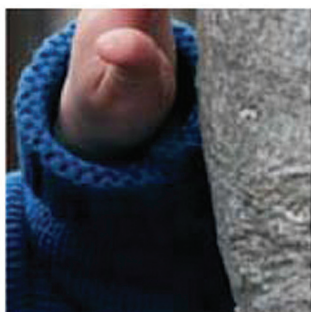
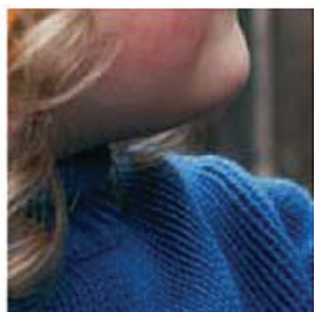
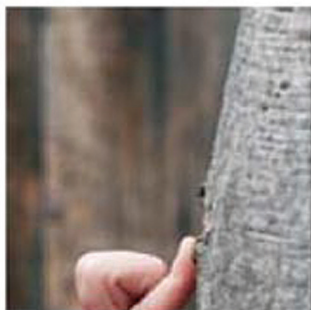
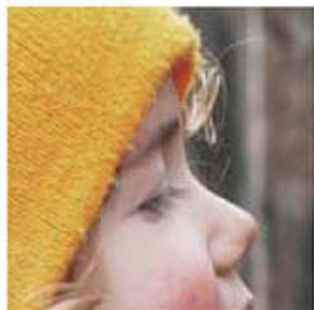

Gipuzkoako
Foru Aldundia
Ogasuna eta Finantza
Departamentua



Diputación Foral
de Gipuzkoa
Departamento de
Hacienda y Finanzas

URTEKO TXOSTENA
GIPUZKOAKO FORU OGASUNA
2019
INFORME ANUAL
HACIENDA FORAL DE GIPUZKOA



AURKIBIDE LABURTUA / ÍNDICE RESUMEN

Aurkezpena / Presentación

LEHENENGO ZATIA: ZERGEN AZTERKETA / PRIMERA PARTE: ANÁLISIS DE IMPUESTOS

1. PFEZ / IRPF

- **Testua / Texto**
- **Estatistika eranskina / Anexo estadístico**

2. Aberastasunaren eta fortuna handien gaineko zerga / Impuesto sobre la riqueza y las grandes fortunas

- **Testua / Texto**
- **Estatistika eranskina / Anexo estadístico**

3. Sozietateen gaineko Zerga / Impuesto sobre Sociedades

- **Testua / Texto**
- **Estatistika eranskina / Anexo estadístico**

4. Sozietateen zerga pizgarriak / Incentivos Fiscales de Sociedades

- **Testua / Texto**
- **Estatistika eranskina / Anexo estadístico**

5. BEZ / IVA

- **Testua / Texto**
- **Estatistika eranskina / Anexo estadístico**

BIGAREN ZATIA: ZERGA ETA FINANTZA JARDUERA / SEGUNDA PARTE: ACTIVIDAD FINANCIERA Y TRIBUTARIA

6. Ogasuneko organoen kudeaketa / Gestión de Órganos de Hacienda

- **Testua / Texto**
- **Estatistika eranskina / Anexo estadístico**

7. Zerga itunduen bilketa / Recaudación de tributos concertados

- **Testua / Texto**
- **Estatistika eranskina / Anexo estadístico**

8. Aldundiaren jarduera ekonomiko-finantzarioa / Actividad económico-financiera foral

- **Testua / Texto**
- **Estatistika eranskina / Anexo estadístico**

ERANSKINAK / APÉNDICES

A.1. Udalen estatistikak / Estadísticas municipales

A.2. Arauzko xedapenak / Disposiciones normativas

AURKEZPENA

PRESENTACIÓN

Datozen orrialdeotan “Gipuzkoako Foru Ogasunaren Urteko Txostena” aurkezten dizuegu, 2019ko ekitaldiari dagokiona. Beste urteetan bezala, zergadunei, gizarte eragileei eta, oro har, gaien interesatuta dauden guztiei Ogasuneko eta Finantzetako Departamentuak zerga eta finantza arloan egin duen jardunaren berri laburbilduta ematea du helburu. Txosten honen argitalpenarekin, legegintzaldiaren ildo nagusietako bat gauzatzen da: Departamentuaren informazio gardentasuna.

Departamentuaren eginkizunik behinena da herritarrek egiten dituzten kontribuzioak modu arduratsuan biltzea herri zerbitzuak finantzatzea posible izan dadin, lurraldeko ekonomiaren hazkundeari lagunduz eta aberastasuna birbanatuz, herri finantzen kudeaketa eraginkor eta garbia dela medio.

Txosten honetan aztertzen diren zenbait zergaren datuak 2018. ekitaldi fiskalari dagozkio (2019. urtean aurkeztuak); esaterako, Errenta Zerga, Sozietateen gaineko Zerga eta Ondarearen gaineko Zerga.

Eskeinutako informazioaren egiturak homogeneotasuna gordetzen duenez aurreko ekitaldietan erabilitakoarekin, errazago gertatzen da magnitude nagusien denborazko segidak prestatzea. Gainera, txostenak zehatz-mehatz aztertzen ditu datuak, eta horien analisirako kontuan hartzekoak diren aldagaiak ere jorratzen ditu.

Argitalpen honen azken helburua da departamentuak finantza eta zerga alorrean egin duen jarduna gehiago ezagutaraztea. Komunikazio eta informazioaren teknologia berrien erabilerak duen garrantziaz jabeturik, eta aurreko urteetan bezala txostena Departamentuaren interneteko web gunean jartzeaz gain, Estatistika Ataria izeneko atalean txostenean agertzen diren datu guztiak ipini dira modu elkarreragilean, erosoan eta azkarrean kontsultatu eta deskargatu ahal izateko. Bestalde, atal horretan datu-banku bat ere badago, eta bertan, 1995. urtetik aurrerako serie historikoak kontsultatzeko eta deskargatzeko aukera dago.

El “Informe Anual de la Hacienda Foral de Gipuzkoa” del ejercicio 2019, que presentamos a continuación, tiene como objetivo poner a disposición de las personas contribuyentes, de los agentes sociales y, en general, de cualquier persona interesada en la materia, un resumen de las actuaciones tributarias y financieras desarrolladas por el Departamento de Hacienda y Finanzas. Con la publicación de este informe se plasma una de las principales líneas de actuación de la legislatura: la transparencia informativa del Departamento.

La principal misión del Departamento es realizar una recaudación responsable de las contribuciones ciudadanas para financiar los servicios públicos, favoreciendo el crecimiento de la economía territorial y la redistribución de la riqueza, con una eficiente y saneada gestión de las finanzas públicas.

Algunos de los datos analizados en este informe corresponden al ejercicio fiscal 2018, (declaraciones presentadas en 2019), como es el caso del IRPF, el Impuesto sobre Sociedades y el Impuesto de Patrimonio.

La estructura de la información ofrecida es homogénea con la de ejercicios precedentes, con lo que se facilita la elaboración de series temporales de las principales magnitudes. Además, contiene un pormenorizado análisis de los datos que se proporcionan, analizando diferentes variables a tener en cuenta a la hora de abordar su estudio.

El objetivo último de esta publicación es facilitar y fomentar el conocimiento de la actividad desarrollada por el Departamento en sus funciones financieras y tributarias. Conscientes de la importancia de la aplicación de las nuevas tecnologías de la comunicación y la información, además de ofrecer este Informe, al igual que en años anteriores, en la página web del Departamento, en el apartado del Portal de Estadísticas, se pueden consultar y descargar todos los datos que aparecen en el informe de una manera interactiva, sencilla y rápida. En dicho apartado existe un banco de datos, dónde se pueden consultar y descargar series históricas desde 1995.

Jabier Larrañaga Garmendia
 Ogasuneko eta Finantzetako Foru Diputatua • Diputado Foral de Hacienda y Finanzas

1. PERTSONA FISIKOEN ERRENTAREN GAINEN ZERGA. 2018KO EKITALDIA

1.1. SARRERA

2018 ekitaldian, guztira, 382.966 aitorpen aurkeztu dira, 2017an aurkeztutako 378.468 baino %1,2 gehiago. Aurkezpen modalitateari dagokionez, igo egin dira bai mekanizatuak (+%2,8) eta bai modu telematikoan aurkeztutakoak (+%1,9); aitorpen berretsiak, berriz, gutxi gorabehera berdin mantentzen dira (+%0,1).

Lanaren errentak jarraitzen du **errenta iturri nagusia** izaten (%82,8). Bigarren lekuan, enpresa jarduerak kokatu dira (%6,3). Hirugarren lekuan kapital higigarriaren etekinak datoz (%4,5).

Oinarri ezargarriaren murrizpenen artean honako hauek nabarmentzen dira: batetik, batera aitortzeagatik egindakoak, eta, bestetik, pentsio planenak, BGAEnak eta urteko mantenuarenak.

Kenkariari dagokionez, 2018an ohiko etxebizitzako kenkaria igo egin da (+%3,8) eta kenkari familiar eta pertsonalak jaitsi (-%0,0).

Atxikipen nagusia lanarena da (kopuru osoaren %86,9), eta iazko aldean handitu egin da (+%5,5, 83,3 milioi euro gehiago). Jarduera ekonomikoengatik eginiko atxikipenak eta konturako sarrerak garrantzi aldetik bigarrenak dira (kopuru osoaren %5,6), eta horiek gora egin dute nabarmen ekitaldian (7,2 milioi euro gehiago, +%7,4). Kapital higikorren atxikipenak aurreko urtearekin konparatuta jaitsi egin dira (-%0,9, hau da, 0,9 milioi euro gutxiago). Jaitsiera horrek lotura zuzena du kapital higigarriak zergaren oinarri ezargarriaren izan duen jaitsierarekin. Atxikipenak guztira, 2017ko zenbatekoaren aldean handitu egin dira (+86,8 milioi euro eta +%4,9).

Itzultzeko aitorpenen kopuruak eta guztira itzulitako zenbatekoak gora egin dute (+%0,3 eta +%3,8, hurrenez hurren), eta batez besteko itzulketa, aurreko ekitaldiarekin alderatuz, igo

1. IMPUESTO SOBRE LA RENTA DE LAS PERSONAS FÍSICAS. EJERCICIO 2018

1.1 INTRODUCCIÓN

En el ejercicio 2018 se han presentado un total de 382.966 **declaraciones**, un 1,2% más que las 378.468 declaraciones del 2017. En cuanto a la modalidad de presentación, aumentan tanto las mecanizadas (+2,8%) como las presentadas por medios telemáticos (+1,9%), mientras que las declaraciones confirmadas se mantienen más o menos igual (+0,1%).

La **principal fuente de renta** sigue siendo la del trabajo (82,8%). En segundo lugar, se han colocado las actividades empresariales (6,3%). En tercer lugar, se sitúan los rendimientos de capital mobiliario (4,5%).

Entre las **reducciones de la base imponible** destacan, por una parte, las de declaración conjunta y, por otra, las que se aplican por haber aportado a planes de pensiones o EPSVs y por haber abonado anualidades.

En lo referente a las **deducciones**, en 2018 aumenta la deducción en vivienda habitual (+3,8%) y disminuyen las deducciones familiares y personales (-0,0%).

La **principal retención** es la del trabajo (86,9% del total), y ha aumentado respecto a 2017 (+5,5%, 83,3 millones de euros más). Las retenciones y pagos fraccionados por actividades profesionales son las segundas en importancia (5,6% del total) y éstas han experimentan un significativo aumento (+7,4% que suponen 7,2 millones de euros más). Las retenciones de capital mobiliario disminuyen respecto del ejercicio anterior (0,9 millones de euros menos, un -0,9%). Esa bajada guarda consonancia con la disminución experimentada en la base imponible del impuesto por las rentas de capital mobiliario. El total de retenciones ha aumentado respecto a los importes de 2017 (+86,8 millones de euros y el +4,9%).

Tanto el **número de declaraciones a devolver** como la cantidad total devuelta han aumentado respecto al ejercicio anterior (+0,3% y +3,8%, respectivamente), produciéndose un aumento de la

egin da (+%3,5). Bestalde, **ordaintzeko aitorten kopurua** igo egin da (+%3,3), baita horien zenbatekoa ere (+%5,4). Ondorioz, aitorten bakoitzeko ordaindu beharreko batez bestekoa igo egin da aurreko urtearekin alderatuta (+%2,1).

Aurkeztutako aitorten ia ia erdiak 20.400 euroko oinarri likidagarriaren azpitik dago. Oinarri likidagarriak handiena 27.600 eta 37.200 euro bitarteko aitortenetan ageri da, eta kuota likidua 37.200 eta 66.000 euro bitarteko oinarri likidagarria duten aitortenetan.

Karga tasa nominala %26,6koa izan da (2017ko %26,5 baino 0,1 puntu handiagoa) eta **karga tasa efektiboa**, berriz, %18,4koa (2017ko %18,2 baino bi dezima handiagoa).

Aitortenak errenta iturri nagusiaren arabera sailkatzen baditugu, ikus dezakegu ugarienak lan errentarenak direla (%86,9), eta atzetik jardueratakoak datozela. Hori dela-eta, batez besteko orokorra, bai oinarri likidagarriarena, bai kuota (osoa zein likidua) eta bai karga tasarena, parekatuak dator lanaren batez bestekoarekin.

Jarduera ekonomikoen taldeko aitortenetan, zerbitzuen sektoreak metatu du aitorten kopururik handiena (%50,1). Ondoren, profesionalen eta artisten sektorea (%26,2) eta eraikuntzarena datoz (%15,1).

Eraikuntzaren sektoreak jarduera nagusiaren batez besteko etekin txikiena aitortu du: 18.090 euro. Profesionalek eta artistek, ordea, batez bestekorik handiena aitortu dute: 27.182 euro.

Aitortutako batez besteko etekin handiena Medikuei espezialistak (estomatologoak eta odontologoak ezik) jarduera adarrak bereganatu du: 92.199 euro. Aldiz, aitortutako batez besteko etekin txikiena apaintzarako areto eta institutuei dagokie 11.019 euroekin.

devolución media (+3,5%). Por su parte, el **número de las declaraciones a ingresar** ha crecido (+3,3%), y también su importe (+5,4%), arrojando una media a ingresar por cada declaración superior a la del año anterior (+2,1%).

Casi la mitad de las declaraciones presentadas tienen una base liquidable inferior a 20.400 euros. La mayor cuantía de base liquidable se acumula en las declaraciones de entre 27.600 y 37.200 euros, y la cuota líquida en las declaraciones de entre 37.200 y 66.000 euros de base liquidable.

El tipo nominal de gravamen ha sido el 26,6% (0,1 puntos más que el 26,5% de 2017), mientras que el **tipo efectivo de gravamen** ha sido el 18,4% (dos décimas por encima del 18,2% registrado en 2017).

Si clasificamos las **declaraciones en función de la principal fuente de renta**, obtendremos que las más numerosas son las del grupo de trabajo (86,9%), seguidas por las de actividades. Por ello, la media general, tanto de la base liquidable como de las cuotas (íntegra y líquida) y del gravamen, va pareja con la media del trabajo.

Entre las declaraciones del grupo de actividades económicas, es el sector de servicios quien mayor número de declaraciones acumula (50,1%). Le siguen los sectores de profesionales y artistas (26,2%) y de la construcción (15,1%).

El sector de la construcción declara la media más baja del rendimiento de la actividad principal: 18.090 euros. En contrapartida, los profesionales y artistas declaran la media más alta: 27.182 euros.

La rama de actividad con mayor rendimiento medio declarado es la de Médicos especialistas (excepto estomatólogos y odontólogos): 92.199 euros. Por el contrario, el menor rendimiento medio declarado corresponde a los salones e institutos de belleza, con 11.019 euros.



1.2. AURKEZTUTAKO AITORPENAK

Zenbat aitorten aurkeztu dira?

Guztira 2018ko ekitaldiari dagozkion 382.966 aitorten aurkeztu dira, 2017koak baino 4.498 gehiago (+%1,2).

1.2. DECLARACIONES PRESENTADAS

¿Cuántas declaraciones se han presentado?

Se han presentado un total de 382.966 declaraciones correspondientes al ejercicio fiscal 2018, 4.498 más que en 2017 (+1,2%).

GRÁFICO 1.1. GRAFIKOA
Aitorpen kopurua (urtez urte)
Evolución del número de declaraciones

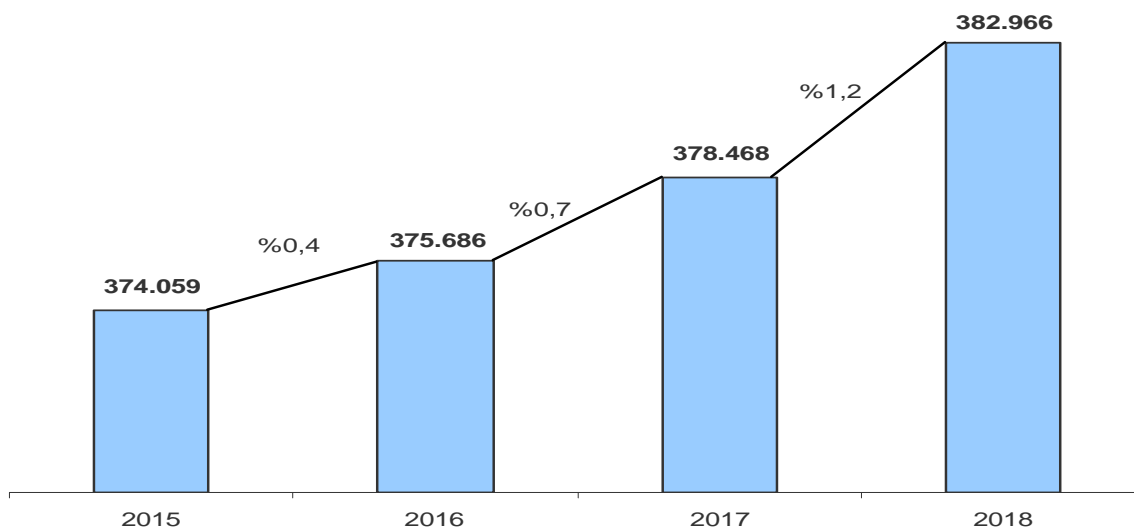

Aitorpen berretsiek aitorten guztien erdia baino gehiago suposatzen dute

Hona hemen 2018ko datuak:

- Aitorpen mekanizatuak: 91.648 (%23,9).
- Aitorpen berretsiek: 198.431 (%51,8).
- Telematikoki edo internet bidez aurkeztutako aitortenak: 92.887 (%24,3).

2017. urtekoekin alderatuta, portzentajeak aldatu egin dira (%23,6, %52,4, eta %24,1, hurrenez hurren): aitorten berretsiek ia-ia berdin mantentzen bakarrak direlako (+%0,1). Gainontzeko modalitateak igoera handiagoa izan dute (+%2,8 mekanizatuak eta +%1,9 telematikoki/internet bidezkoak).

Las declaraciones confirmadas representan más de la mitad del total de declaraciones

Estos son los datos del año 2018:

- Declaraciones mecanizadas: 91.648 (23,9%).
- Declaraciones confirmadas: 198.431 (51,8%).
- Declaraciones telemáticas o internet: 92.887 (24,3%).

Los porcentajes varían con respecto a los de 2017 (23,6%, 52,4% y 24,1%, respectivamente): debido a que las declaraciones confirmadas son las únicas que se mantienen casi igual (+0,1%), en contraste con el mayor aumento del resto de modalidades (+2,8% las mecanizadas y +1,9% las de internet/telemáticas).



Aitorpen berretsiak aitorpen-likidazioen proposamenak dira, behin etxera bidalita zergadunek telefonoz zein internet bidez onartu eta berretsi ditzaketanak. Ezarri zirenetik indarra hartzen joan dira eten gabe, eta gaur egun aitorpen guztien erdia baino gehiago suposatzen dute.

Las declaraciones confirmadas son propuestas de declaración-liquidación que se envían al domicilio del contribuyente y que sólo ha de manifestarse su confirmación vía telefónica o telemática. Desde su implantación han ido cogiendo una fuerza de manera constante, y hoy en día representan más de la mitad del total de declaraciones.

GRÁFICO 1.2. GRAFIKOA
Tributazio mota
Modalidad de tributación

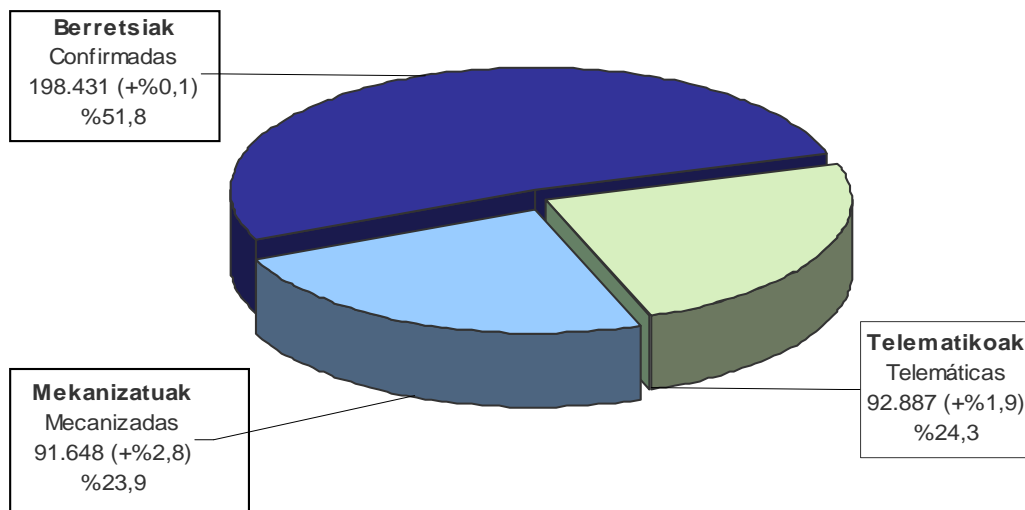

Aitorpenaren emaitzari begiratuta, aurkeztutako guztietatik, 255.991 aitorpenei (%66,8) dirua itzultzeraz ateratzen zaie; iaz baino %0,3 gehiagori. Ordaintzeko aitorpenak 122.479 dira (%32,0), eta 2017. urtean baino %3,3 gehiago. Geratzen diren beste 4.496 aitorpenetan (%1,2) emaitza negatiboa edo nulua da.

Atendiendo al resultado, del total de declaraciones presentadas, en 255.991 (66,8%) el resultado es a devolver; un 0,3% más que el año anterior. Las declaraciones a ingresar son 122.479 (32,0%), y un 3,3% más que en 2017. En las 4.496 declaraciones restantes (1,2%) el resultado es negativo o nulo.

GRÁFICO 1.3. GRAFIKOA

Aitorpen kopurua, zergadunei itzultzekoak edo Ogasunari ordaintzekoak
Número de declaraciones, a devolver al contribuyente o a ingresar en Hacienda

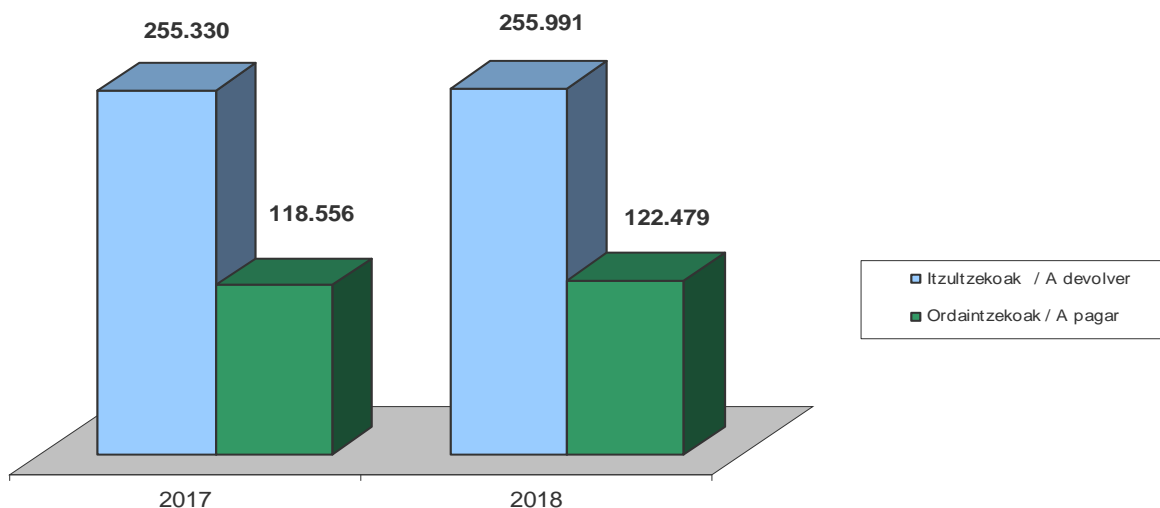

Familia unitatean sartu gabekoen aitorpenek eta banakakoek gorakada izan dute, baterako aitorpenek behera egin duten bitartean

Familia unitatean sartu gabeko zergadunak 2.450 aitorpenetan gora egin dute (+%1,7), eta %38,0 hartzen dute. Gainerakoak (%62,0) bi taldetan banatzen dira: batetik, aitorpena batera aurkezten dutenak (%19,7 dira eta %3,1 jaitsi dira 2017rekin alderatuta), eta bestetik, banakako modalitatea nahiago dutenak (%42,4 dira eta %2,8 igo dira lehengo urtearekiko).

2015-2018 epealdia aztertuta, agerian jartzen da banakako aitorpenek 150.615tik 162.260ra pasa direla (+%7,7); familia unitatean sartu gabekoek +%3,0 handitu dira (141.083tik 145.345era); eta aitorpena batera aurkezten dutenak 82.361etik 75.361era jaitsi dira (-%8,5).

Las declaraciones de los no incluidos en unidad familiar e individuales aumentan, mientras que las declaraciones conjuntas disminuyen

Los contribuyentes no incluidos en una unidad familiar han aumentado en 2.450 declaraciones (+1,7%) y representan el 38,0%. El resto (62,0%) se divide entre quienes presentan la declaración conjunta (representan el 19,7% y disminuyen un 3,1% respecto a 2017) y quienes prefieren la modalidad individual (representan el 42,4% y aumentan un 2,8% respecto al año anterior).

Si analizamos el periodo 2015-2018, apreciamos que las declaraciones individuales han pasado de 150.615 a 162.260 (+7,7%), las no incluidas en unidad familiar han crecido un 3,0% (de 141.083 a 145.345) y las que presentan declaración conjunta han bajado de 82.361 a 75.361 (-8,5%).

GRÁFICO 1.4. GRAFIKOA
Aitorpen mota
Tipo de declaración

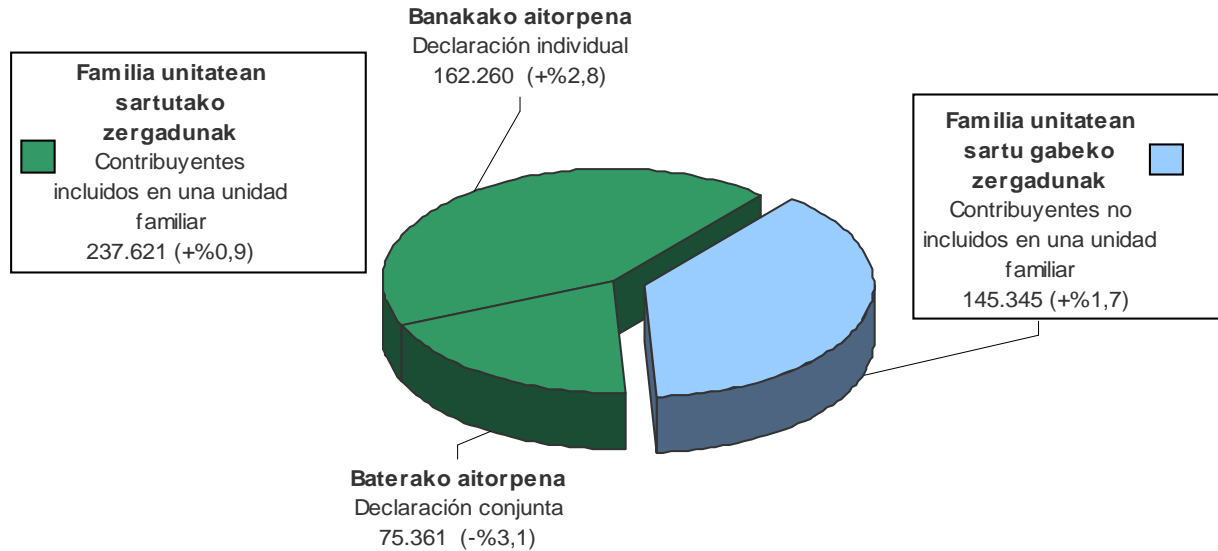

1.3. NONDIK DATOR AITORTUTAKO ERRENTA?

Datu aipagarri gisa, esan dezakegu 2018 ekitaldiko oinarri likidagarria 9.979 milioi eurokoa izan dela, aurreko urtean baino 393 milioi gehiago (+%4,1). Beraz, 2014. urtean hasitako gorakada joera finkatzen da.

Lanetik datozen errentak aitortutako guztiaren %82,8 dira

1.5. grafikoan ikus daiteke nola banatu diren oinarri ezargarria osatzen duten errentak.

Etekin mota hauetatik guztietatik hiru aztertuko ditugu zehatzago: lanaren errentak, kapital higiezinaren errentak, eta ondare irabazi eta galerak.

Lanaren errentak: %4,4 handitu da etekin garbia

2017. urtearekin alderatuta, lan errenten etekin gordina %4,0 igo da. Gastu kengarriak (Gizarte Segurantzaren kuotak...) %3,3 handitu dira, eta hobariak, aldiz, %1,1 igo dira. Azkenean, lan etekin garbia %4,4 handitu da.

1.3. ¿DE DÓNDE PROCEDE LA RENTA DECLARADA?

Como dato destacable queremos apuntar que la base liquidable del ejercicio 2018 ha sido de 9.979 millones de euros, 393 millones más que el año anterior (+4,1%). Por tanto, se consolida la tendencia de ascenso que comenzó el año 2014.

Las rentas procedentes del trabajo representan el 82,8% del total declarado

Las rentas que componen la base imponible se reparten según el gráfico 1.5.

De todos estos rendimientos hay tres - las rentas de trabajo, las rentas del capital inmobiliario y las ganancias y pérdidas patrimoniales- que vamos a analizar más detenidamente.

Rentas de trabajo: ha aumentado un 4,4% su rendimiento neto

El rendimiento bruto de la renta de trabajo ha aumentado un 4,0% respecto a 2017. Los gastos deducibles (cuotas a la Seguridad Social...) han aumentado un 3,3%, mientras que la bonificación ha aumentado un 1,1%. Al final, el rendimiento neto de trabajo aumenta un 4,4%.

GRÁFICO 1.5. GRAFIKOA
Errentaren jatorria
Procedencia de la renta

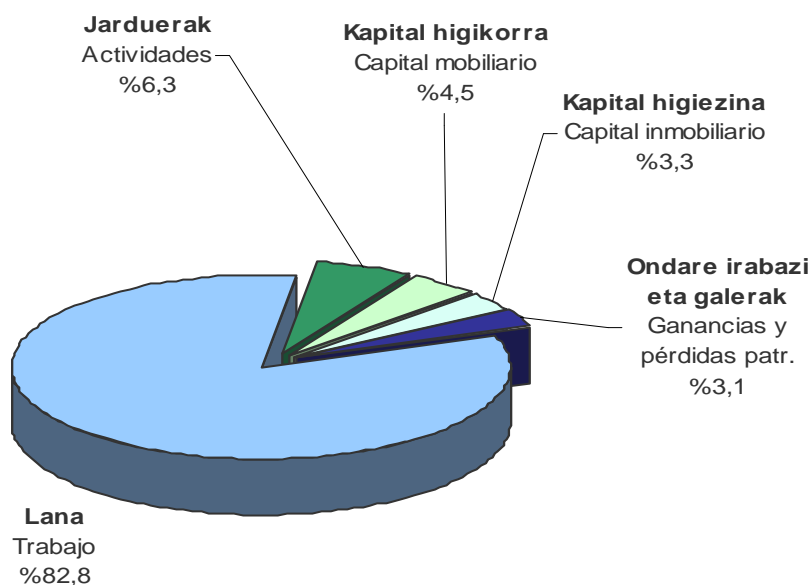

Ondare irabazi eta galerak %9,8 jaitsi dira

Ondare irabazi eta galerek behera egin zuten etengabe eta nabarmen 2007-2012 epealdian. 2013an joera aldatzen hasi zen (+%8,5). 2014an %33,5 igo zen, 2015ean %26,2 igo zen eta 2016an berriz %5,4 jaitsi. 2017an %33,1 igo zen. Ekitaldi honetan %9,8 jaitsi dira, 330 milioi eurora helduz. Oinarri ezargarriarekiko portzentajea %3,1 da.

Ganancias y pérdidas patrimoniales: bajan un 9,8%

El importe de ganancias y pérdidas patrimoniales bajó de manera continua y considerable en el periodo 2007-2012. Comenzó a recuperarse en 2013 (+8,5%). En 2014 creció el 33,5%, en 2015 volvió a crecer un 26,2% y en 2016 disminuye de nuevo un 5,4%. En 2017 sube un 33,1%. Este ejercicio ha disminuido un 9,8% hasta llegar a los 330 millones de euros. Su porcentaje respecto a la base imponible es del 3,1%.

Kapital higiezinaren errentak %7,4 hazi dira

Kapital higiezinaren errentak bi osagai desberdin ditu: Alde batetik, oinarri orokorrean sartzen diren errentak, orokorrean jarduera ekonomikoekin zerikusia duten ibilgetuen alokairuei dagozkienak eta, bestetik, aurrezkiaren oinarrian barneratzen direnak, ohiko etxebizitzaren alokairuei dagozkienak.

Rentas del capital inmobiliario: crecen un 7,4%

Las rentas de capital inmobiliario se componen de dos elementos diferenciados: Por un lado, están las rentas que se integran en la base general, que recogen, sobre todo, las rentas obtenidas por el alquiler en actividades económicas y, por otro lado, las rentas integradas en la base del ahorro, que son las correspondientes al alquiler de viviendas habituales.

Oinarri ezargarri orokorraren barne dauden kapital higiezinako errentak handitu egin dira 2017koekin alderatuta (+%4,8).

Aurrezkiaren oinarri doazenak, hau da, etxebizitzaren alokairuaren ondorioz lortuak, igoera nabarmena izan dute. Hauen igoera %10,1ekoa izan da, 15,9 milioi euro handiagoa.

Ondorioz, kapital higiezinaren errentek %7,4ko igoera izan dute, gehienbat etxebizitzaren alokairuaren igoera honek bultzatuta.

Oinarri ezargarriaren murrizpenak

Murrizpenei dagokienez honako hauek dira datu nagusiak:

- Pentsio planak, BGAEak eta urteko mantenurako ordainketak: 306 milioi (+%4,6).
- Murrizpena batera aitortzeagatik: 300 milioi (-%1,2).
- Aurreko ekitaldietako etekin negatiboak: 42 milioi (-%25,6).

Pentsio planei eta BGAEei egindako ekarpenen murrizpenak %4,6 igo dira 2018an.

Batera tributatzeagatik dagoen murrizpenaren zenbatekoa %1,2 jaitsi da, aitortzeko modu hori aukeratu duten aitortzen kopurua jaitsi den neurrian.

Errenta iturriak oinarri likidagarriaren tartean arabera

2018ko errenta iturri nagusiek aurreko urteko egiturari eutsi diote. Besteren konturako lanaren etekinek portzentajerik handiena ageri dute tarte guztietan, eta baliorik handienak 15.600 eta 37.200 euro bitarteko oinarria duten tartetan lortu dute (hauetan %90 inguru izatera heltzen dira).

Beharagoko tartetan, eta batez ere 6.000 eta 10.800 euro bitartekoan, errenta enpresarial eta profesionalen baliorik handienak ageri dira (hauetan ere %13 inguru izatera heltzen dira).

Bai kapital higigarriaren errentak eta bai kapital

Las rentas de capital inmobiliario integradas en la base imponible general han aumentado respecto a 2017 (+4,8%).

Las correspondientes a la base del ahorro, es decir, las provenientes del alquiler de viviendas habituales, han experimentado un fuerte avance. Aumentan un 10,1%, concretamente 15,9 millones de euros.

En consecuencia, las rentas de capital inmobiliario, en su conjunto, crecen un 7,4%, sobre todo, gracias al empuje de las rentas por alquiler de viviendas.

Reducciones de la base imponible

En lo que se refiere a las reducciones, estos son los datos principales:

- Planes de pensiones, EPSVs y anualidades por alimentos: 306 millones (+4,6%).
- Reducción por declaración conjunta: 300 millones (-1,2%).
- Rendimientos negativos de ejercicios anteriores: 42 millones (-25,6%).

La reducción por aportaciones a planes de pensiones y EPSVs aumenta un 4,6% en 2018.

La reducción por tributación conjunta disminuye un 1,2%, en consonancia con la disminución del número de declaraciones que optan por este modo de tributación.

Fuentes de renta distribuidas por tramos de base liquidable

Las principales fuentes de renta en 2018 mantienen una estructura similar al año anterior. Los rendimientos de trabajo por cuenta ajena son los que mayor porcentaje tienen en todos los tramos, y alcanzan sus valores máximos en los intervalos intermedios (base entre 15.600 y 37.200 euros, donde llega a representar en torno al 90%).

Es en los tramos inferiores, sobre todo entre 6.000 y 10.800 euros, donde los valores de las rentas empresariales y profesionales tocan techo (llegando a representar también en torno al 13%).

Tanto las rentas de capital mobiliario como de



higiezinarenak oso pisu txikia dute tarte gehienetan, eta beren portzentajerik onenak lehen eta azken tarteetan ageri dira.

Ondare irabazi eta galerak azken tartean (66.000 eurotik gorako oinarri likidagarriak) bakarrik dira esanguratsuak, oinarriaren %13,4 baitira bertan.

capital inmobiliario tienen una baja representación en la mayoría de los tramos, si bien obtienen sus mejores porcentajes en el primero y en el último tramo.

Las ganancias y pérdidas patrimoniales destacan únicamente en el último tramo (base liquidable superior a 66.000 euros), donde llegan a representar el 13,4% de la base.

GRÁFICO 1.6. GRAFIKOA
Errenta iturrien portzentajeak, oinarri likidagarriaren tarteen arabera
Fuentes de renta en % por tramos de base liquidable

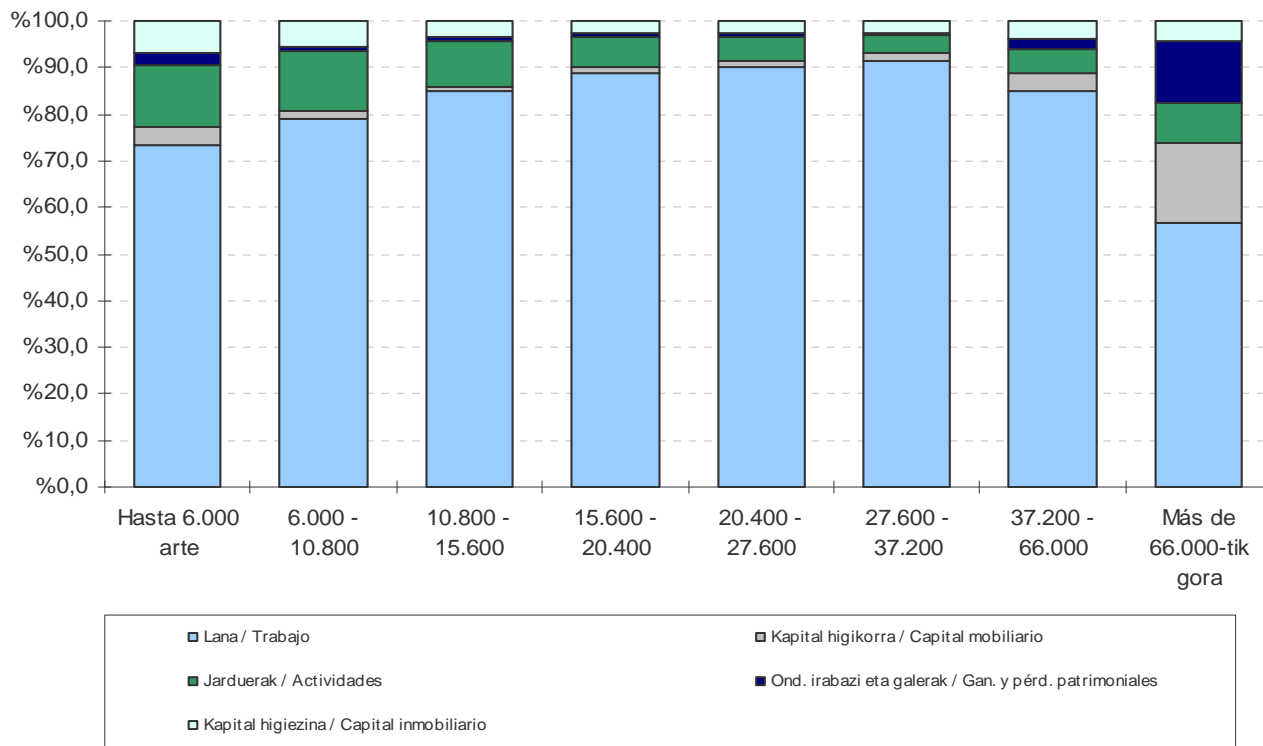



1.4. KENKARIAK

2018. urtean **361** milioi euroko kenkariak egin dira guztira, aurreko urtean baino %1,2 gehiago.

1.4. DEDUCCIONES

El total de deducciones para el año 2018 ha ascendido a **361** millones de euros, un 1,2% más que el año anterior.

GRÁFICO 1.7. GRAFIKOA
Kenkariak taldeen arabera
Deducciones por grupos

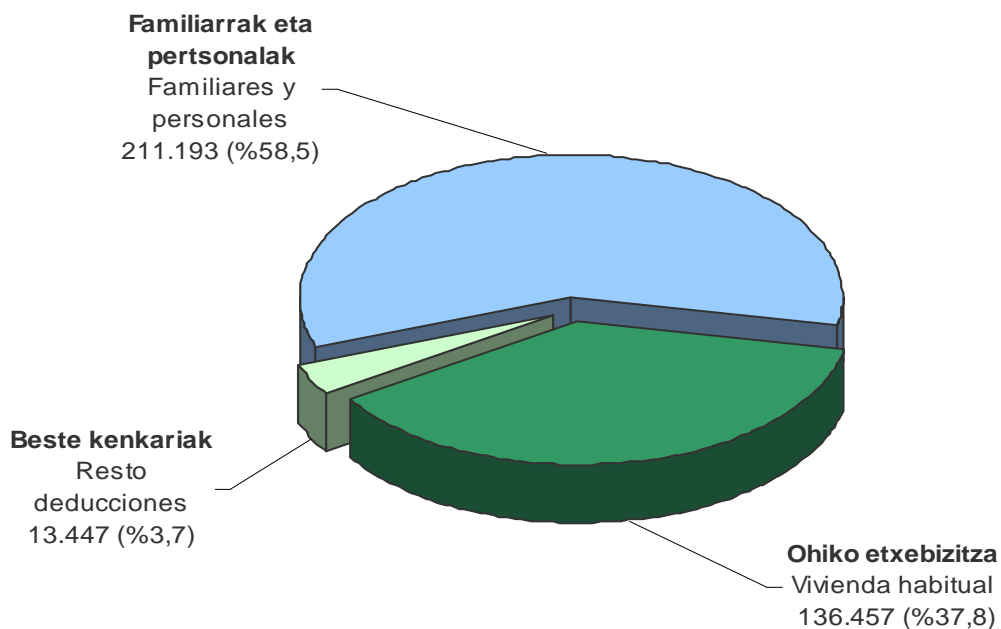

Kenkari familiar eta pertsonalak hartzen dute kopururik handiena

Guztira, kenkari familiar eta pertsonalak **211** milioi eurotara heltzen dira, zenbateko osoaren %58,5.

Las deducciones familiares y personales son las que mayores importes representan

El total de deducciones familiares y personales asciende a 211 millones de euros, el 58,5% del total.



Talde honen barruan, kenkaririk garrantzitsuenen ondorengo ahaideena da (112 milioi euro). Besteak honela banatzen dira:

- Urteko mantenua: 1,5 milioi (-%7,9)
- Aurreko ahaideak: 0,5 milioi (+%1,4).
- Menpekoak: 26,3 milioi (-%2,5).
- Desgaituak: 30,4 milioi (+%0,2).
- 65 urtetik gorakoak: 40,9 milioi euro (-%1,0).

Dentro de este grupo, la deducción más importante es la de descendientes (112 millones de euros). El resto se reparte de la siguiente manera:

- Abono anualidades: 1,5 millones (-7,9%).
- Ascendientes: 0,5 millones (+1,4%).
- Dependencia: 26,3 millones (-2,5%).
- Discapacitados: 30,4 millones (+0,2%).
- Edad +65 años: 40,9 millones (-1,0%).

GRÁFICO 1.8. GRAFIKOA
Kenkari familiar eta pertsonalak (urtez urte)
Evolución de las deducciones familiares y personales

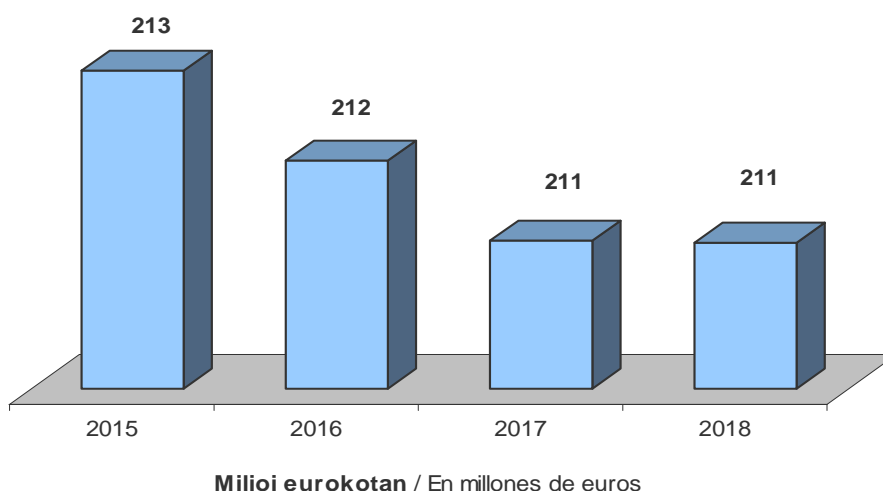

Banaka hartuta, **ohiko etxebizitzagatik aplikatutako kenkariek** baita goranzko joera erakusten dute. Honela, alokairuaren kenkaria 2017ko zenbatekoekin alderatuta igo egin da (+%12,8 eta 37,3 milioi euro iritsi da), eta etxebizitza erosketagatik kenkaria %0,1 igo da eta 96,5 milioi eurotara iritsi da.

Individualmente, las **deducciones por vivienda habitual** también muestran tendencias ascendentes. Así, la deducción por alquiler aumenta respecto a los importes de 2017 (+12,8% y llega a los 37,3 millones de euros), y la deducción por adquisición de vivienda sube un 0,1% y llega a los 96,5 millones de euros.



GRÁFICO 1.9. GRAFIKOA
Ohiko etxebizitzaren kenkaria (urtez urte)
Evolución de la deducción por vivienda habitual

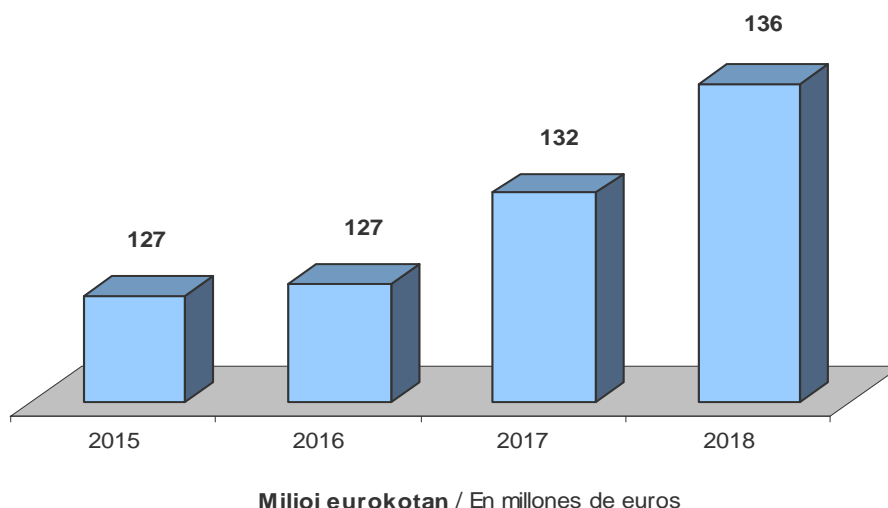

Jarduerak sustatzeko kenkariak %1,7 igo dira

Jarduerak sustatzeko kenkariak aurreko ekitaldiko goranzko joera mantentzen dute eta 26 mila euro handitu dira 2018an, %1,7 gehiago.

Las deducciones para el fomento de actividades suben un 1,7%

Las deducciones para el fomento de actividades continúan con la tendencia alcista de años anterior y ganan 26 mil euros en 2018, aumentando el 1,7%.

Dohaintzen kenkariak %8,1 igo dira

Kenkariaren zenbatekoa 5,4 milioitik 5,8 milioi eurora pasa da (+%8,1).

Las deducciones por donativos crecen el 8,1%

El importe de la deducción pasa de 5,4 a 5,8 millones de euros (+8,1%).

Zergapetze bikoitzaren kenkaria: %29,6 jaitsi da

Nahiz eta kenkari honek goranzko joera nabarmena izan aurreko ekitaldietan (+%92,0 2016an), 2017an %28,6 egiten du behera, eta 2018an joera mantentzen da, -%29,6, bere zenbatekoa 3,3 milioi eurotan geratzen da.

Deducción por doble imposición: disminuye un 29,6%

Si bien en ejercicios anteriores esta deducción presentó una clara tendencia ascendente (+ 92,0% en 2016), en 2017 disminuye un 28,6% y en 2018 se mantiene la tendencia, disminuye el 29,6%, hasta situarse en 3,3 millones de euros.

Gainerako kenkarik

Gainerako kenkariak 2,6 milioi eurotan geratu dira, eta %5,6 igo dira.

Resto de deducciones

El resto de deducciones se quedan en 2,6 millones de euros y suben un 5,6%.



1.5. ATXIKIPENAK

2018an 1.850 milioi euro atxiki dira, aurreko urtean baino %4,9 gehiago.

Atxikipen nagusia: lanarena

Hauek izan dira atxikipenen iturri nagusiak:

- Lana: kopuru osoaren %86,9.
- Jarduera ekonomikoak: %5,6.
- Kapital higigarria: %5,3.
- Kapital higiezina: %1,9.
- Ondare irabaziak: %0,3.
- IETen eta AEEen atxikipenak eta sariei dagozkienak apenas dira esanguratsuak.

1.5. RETENCIONES

En 2018 se han retenido a cuenta 1.850 millones de euros, un 4,9% más que el año anterior.

La principal retención: la del trabajo

Las retenciones provienen principalmente de las siguiente fuentes:

- Trabajo: 86,9% del total.
- Actividades económicas: 5,6%.
- Capital mobiliario: 5,3%.
- Capital inmobiliario: 1,9%.
- Ganancias patrimoniales: 0,3%.
- Las retenciones provenientes de AIEs y UTEs y de los premios son prácticamente residuales.

GRÁFICO 1.10 GRAFIKOA
Atxikipen nagusiak
Principales retenciones

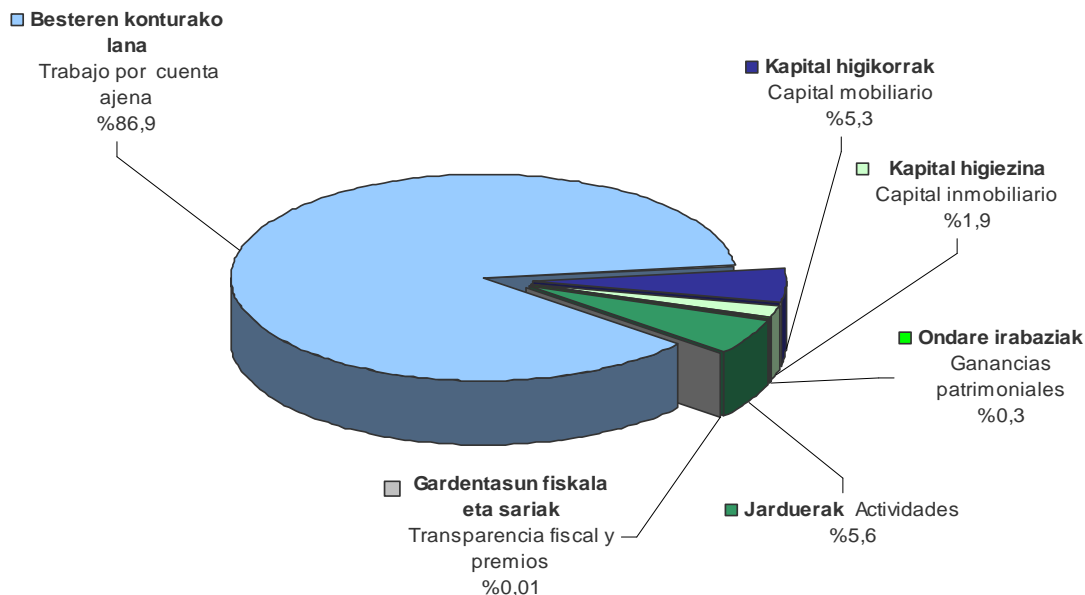

Inbertsio Kolektiboetako Erakundeek eginiko atxikipean %39,1 jaitsi dira

Inbertsio fondoetako atxikipean (-%39,1 eta -3,6 milioi euro), jaitsiera handia pairatu dute lehengo urtean igoera handia izan ondoren.

Lanaren gaineko atxikipean dira kopuru absolutuetan igoerarik handiena izan dutenak (+83 milioi euro), baina igoera hori portzentajea %5,5koa da.

Kapital higikorren gaineko atxikipean behera egin dute, kopuru absolutuetan: -0,9 milioi euro, -%0,9.

Gainerako atxikipean honako bilakaerak izan dira:

- Jarduerak: +%7,4 (+7,2 milioi).
- Kapital higiezinarenak: +%2,3 (+0,8 milioi).
- IETak eta EABak: +%78,9 (+29 mila euro).
- Sariak: -%1,2 (-2 mila euro).

Atxikipean eta sarreraren arteko erlazioa

Atxikitako zenbatekoak sarreraren gainean zein portzentaje hartzen duen aztertu ondoren, honako ondorioetara iritsi gara azken lau urteotako bilakaerari buruz:

- Besteren konturako lanaren portzentajea %14,9 eta %15,5 artean mantentzen da 2015-2018 epean.
- Jarduera ekonomikoaren portzentajea puntu erdi bat jaitsi da 2015etik 2016ra (%14,9) eta 0,4 puntu gora (%15,3) egin du 2017an. 2018an berriro gora egiten du, 0,3 puntu, eta %15,6koa da.
- Kapital higigarriaren portzentajea 1,1 puntu jaitsi da 2015-2018 epealdian: %18,4ko tasa eman du 2018an, eta 0,1 puntu behera egin du 2017arekin alderatuta, eta puntu bat epealdiko portzentajerik handiena izan zen 2015ekoarekiko (%19,5).

Las retenciones efectuadas por Instituciones de Inversión Colectiva disminuyen el 39,1%

Las retenciones sobre fondos de inversión (-39,1% y -3,6 millones de euros), disminuyen sustancialmente después de la subida del año anterior.

Las retenciones del trabajo son las que más han subido en importe (+83 millones de euros), pero dicho incremento porcentualmente representa el 5,5%.

Las retenciones del capital mobiliario han disminuido en importe: -0,9 millones de euros, -0,9%.

El resto de las retenciones presentan las siguientes variaciones:

- Actividades: +7,4% (+7,2 millones).
- Capital inmobiliario: +2,3% (+0,8 millones).
- AIEs y UTEs: +78,9% (+29 mil euros)
- Premios: -1,2% (-2 mil euros).

Relación entre las retenciones y los ingresos

Tras analizar el porcentaje que supone la cantidad retenida sobre los ingresos, llegamos a las siguientes conclusiones sobre su evolución en los últimos cuatro años:

- El porcentaje del trabajo por cuenta ajena se mantiene entre el 14,9% y el 15,5% en el periodo 2015-2018.
- El porcentaje de actividades económicas baja medio punto de 2015 a 2016 (14,9%) y sube 0,4 puntos en 2017 (15,3%). En 2018 vuelve a subir, 0,3 puntos, y se sitúa en el 15,6%.
- El porcentaje del capital mobiliario disminuye 1,1 puntos en el periodo 2015-2018, y se sitúa para el ejercicio 2018 en el 18,4%, habiendo bajado 0,1 puntos respecto al 2017, y un punto respecto al porcentaje más alto del periodo correspondiente al ejercicio 2015 (19,5%).



1.6. KUOTA OSOAREN %0,7KO ESLEIPENA

Zenbatekorik handiena gizarte xedeetara zuzentzen da, 8,9 milioi euro, hau da, esleitutako guztiaren %44,0. Bigarren lekuan, helburu orokorrak daude, aukera ez delako espresuki adierazi (7,6 milioi euro eta guztiaren %37,5). Eta azkenik, Eliza Katolikoaren aukera dago (3,7 milioi euro eta guztiaren %18,5).

Aukera desberdinek azken ekitaldietan izan duten bilakaera desberdina izan da:

- **2012.** ekitaldira arte posible zen aukerarik ez adieraztea, eta hori ezabatu egin zen **2013** eta **2014**rako. Berrito indarrean jarri zen **2015.** ekitaldian. **2018**an aukera honetara zuzendutako zenbatekoa %53,1 handitu da.
- **2013**an aukera berri bat sortu zen, zenbatekoa sektore publikoaren helburu orokorretara zuzentzea, eta indarrean **2014**arte egon zen.
- **Gizarte xedeetara zuzendutako zenbatekoa %14,5** jaitsi da, **2016**an eta **2017**an izandako jaitsieren ondoren (-%4,0 eta -%8,7 hurrenez hurren).
- **Eliza Katolikora zuzendutako zenbatekoan %8,0** jaitsi da **2018**an. **2016**an %2,2 jaitsi zen eta **2017**an %8,2 jaitsi egin zen.

1.6. ASIGNACIÓN DEL 0,7% DE LA CUOTA ÍNTEGRA

El mayor importe se destina a fines sociales, 8,9 millones de euros que representan el 44,0% del total asignado. En segundo lugar se sitúan los fines generales, por no hacer constar ninguna opción (7,6 millones de euros y el 37,5% del total). Y por último, se encuentra la opción de la Iglesia Católica (3,7 millones de euros y el 18,5% del total).

La evolución en los últimos ejercicios ha sido desigual para las distintas opciones:

- Hasta el ejercicio **2012** existía la opción de no constar ninguna elección, que se elimina para **2013** y **2014**, y se vuelve a incluir en **2015**. En **2018** el importe asignado a esta opción aumenta un 53,1%.
- En **2013** se creó la nueva opción de destinar el importe a fines generales del sector público, que estuvo vigente hasta **2014**.
- El importe asignado a la opción de fines sociales ha disminuido un 14,5%, después de la disminución del 4,0% de **2016** y de la disminución del 8,7% de **2017**.
- El importe destinado a la Iglesia Católica baja un 8,0% en **2018**. En **2016** bajó un 2,2% y en **2017** bajó un 8,2%.

GRÁFICO 1.11 GRAFIKOA

Erljio eta gizarte xedeetara bideratutako kuotaren banaketa eta bilakaera

Distribución y evolución de la cuota asignada para fines religiosos y sociales

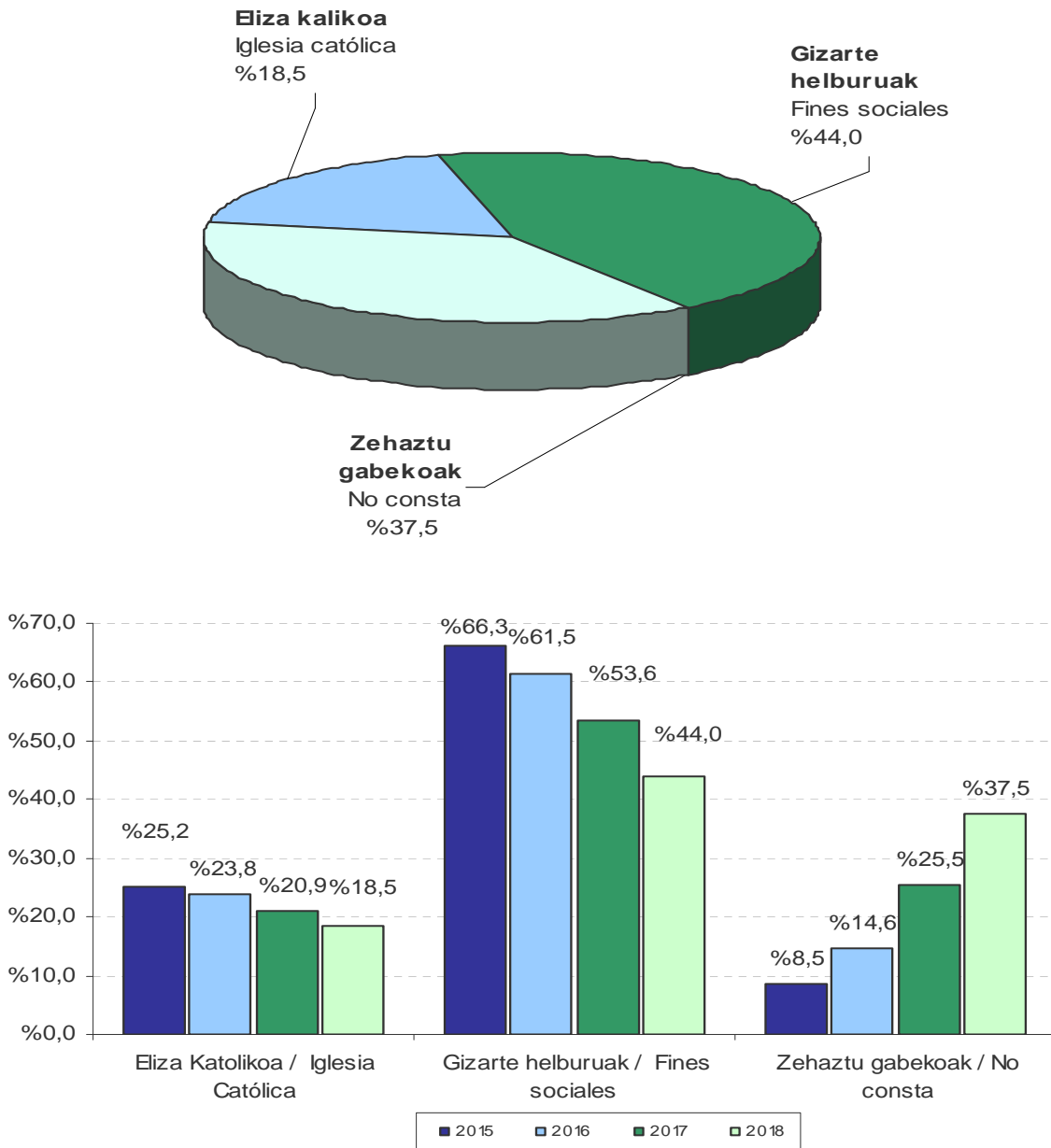

1.7. ITZULTZEKO ETA ORDAINTEKO AITORPENAK

Itzultzeko aitortpenak

2018. urtean 255.990 izan dira itzultzeko aitortpenak. 276,7 milioi euro itzuli dira guztira: batekoz beste, 1.081 euro aitortpeneko.

1.7. DECLARACIONES A DEVOLVER Y A INGRESAR

Declaraciones a devolver

En 2018 el número de declaraciones a devolver ha ascendido a 255.990. La cantidad total devuelta 276,7 millones de euros: una media de 1.081 euros por declaración.



Ordaintzeko aitortpenak

122.480 aitortpen izan dira ordaintzekoak. Guztira, 259,9 milioi euroko diru sarrerak ekarri dituzte, batekoz beste 2.122 euro aitortpeneko.

Itzultzeko batez bestekoa %3,5 igo da

Bai itzultzeko aitortpen kopurua (+%0,3) eta baita zenbatekoa ere (+%3,8) igo egin dira 2017arekin alderatuta. Nola zenbatekoaren igoera handiagoa izan den, aitortpeneko itzultzeko batez bestekoa %3,5 igo da.

Declaraciones a ingresar

El número de las declaraciones a ingresar ha sido de 122.480. El total han ingresado se eleva a 259,9 millones de euros, con una media de 2.122 euros de ingreso por declaración.

La media a devolver aumenta un 3,5%

Tanto el número de declaraciones a devolver (+0,3%) como la cantidad a devolver (+3,8%) aumentan respecto a 2017. Debido a que el aumento del importe es mayor, la devolución media por declaración sube un 3,5%.

GRÁFICO 1.12 GRAFIKOA
Aitortpen kopurua, zergaren emaitzaren arabera
Número de declaraciones según resultado del impuesto

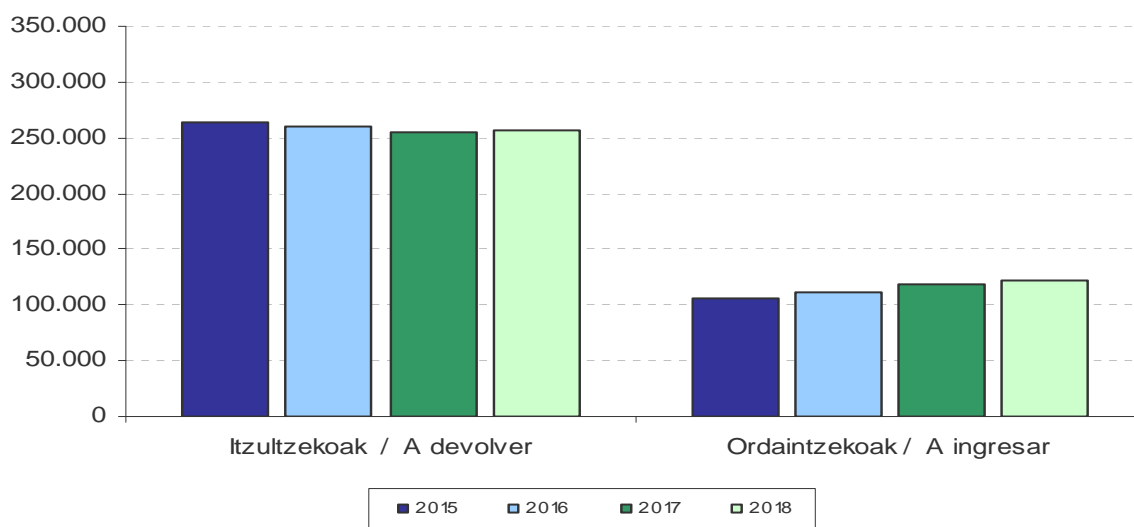

Ordaindu beharreko batez bestekoa igo egin da 2017. urtearen aldean

Aurreko urtearekin konparatuta, igo egin da bai ordaintzeko aitortpen kopurua (+%3,3), eta bai Ogasunari guztira ordaindutako zenbatekoa ere (+%5,4). Gainera, azken hori askoz proportzio handiagoan igoenez, aitortpen bakoitzeko ordaindu beharreko batez bestekoa handitu egin da (+%2,1).

La media a ingresar aumenta en relación a 2017

Con respecto al año anterior, ha aumentado tanto el número de declaraciones a ingresar (+3,3%) como la cantidad total ingresada a Hacienda (+5,4%). Además, como esta última lo ha hecho en mayor proporción, la cantidad media a ingresar por cada declaración ha aumentado (+2,1%).



GRÁFICO 1.13 GRAFIKOA
Zergaren emaitzaren bilakaera. Zenbatekoak, guztira
Evolución del resultado del impuesto. Importes totales



GRÁFICO 1.14 GRAFIKOA
Zergaren emaitzaren bilakaera. Batez besteko zenbatekoak
Evolución del resultado del impuesto. Importes medios



2017ko portaera errepikatzen da ordaintzeko aitorpenetan

2017an bezalaxe, aitorpen bakoitzeko ordaindu beharreko batez bestekoa igo egiten da.

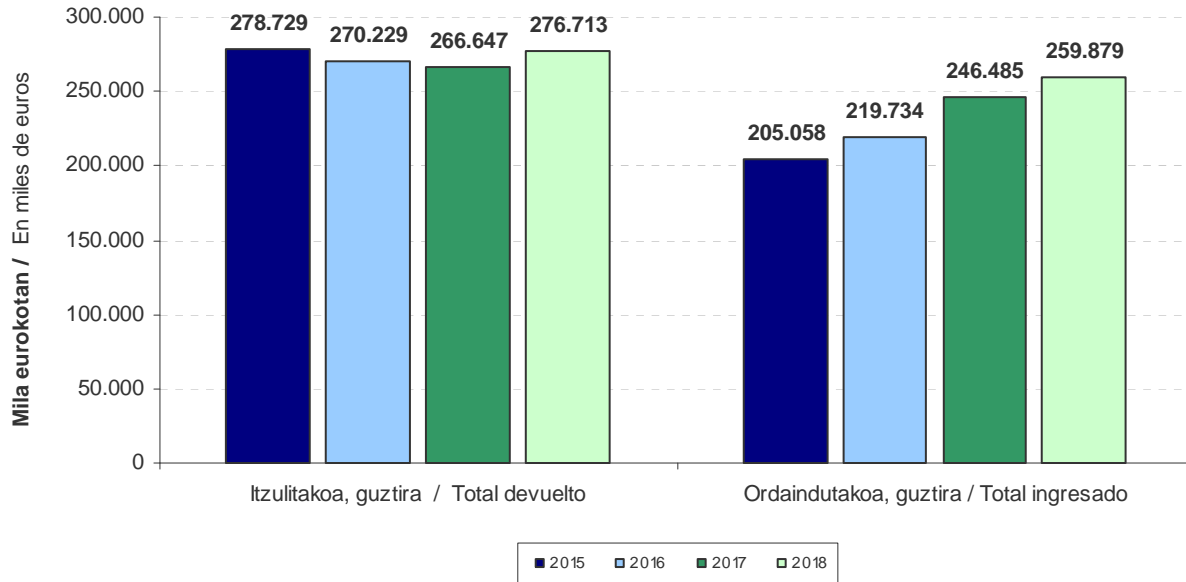
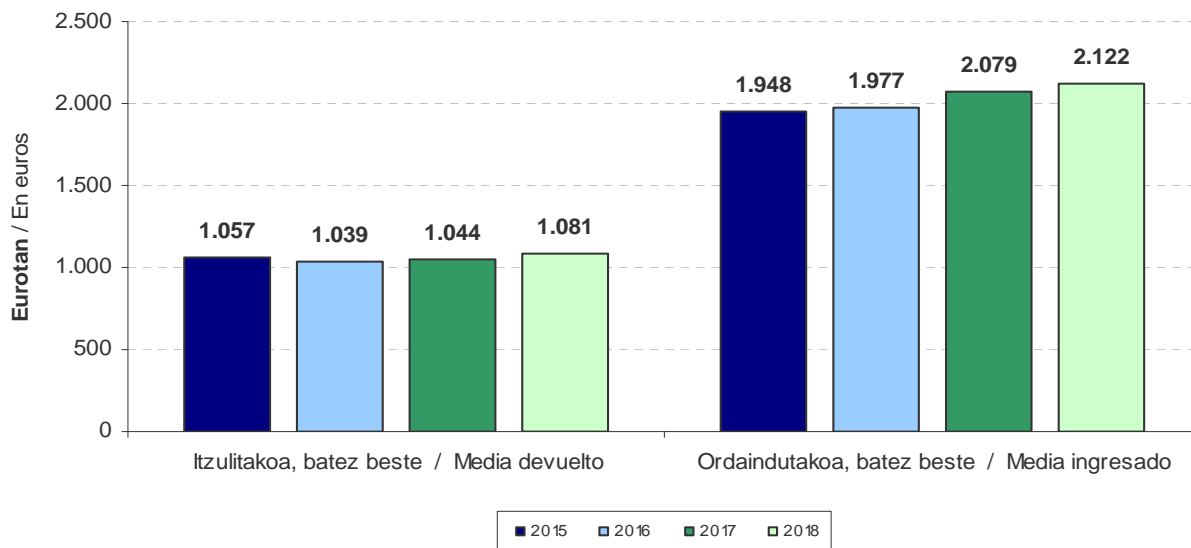
Se repite el comportamiento de 2017 en las declaraciones a ingresar

El importe medio a ingresar vuelve a aumentar, al igual que lo hizo en 2017.



1.8. BANAKETA OINARRI LIKIDAGARRIAREN TARTEEN ARABERA

Gogora dezagun oinarri likidagarriak 8 tarte hauek dituela, eurotan:

- Lehen tarte: 6.000 euroraino
- Bigarren tarte: 10.800 euroraino
- Hirugarren tarte: 15.600 euroraino
- Laugarren tarte: 20.400 euroraino
- Bosgarren tarte: 27.600 euroraino
- Seigarren tarte: 37.200 euroraino
- Zazpigarren tarte: 66.000 euroraino
- Zortzigarren tarte: +66.000 euro.

1.8. DISTRIBUCIÓN POR TRAMOS DE BASE LIQUIDABLE

Recordamos que los 8 tramos de la base liquidable son, en euros:

- Primer tramo: hasta 6.000
- Segundo tramo: hasta 10.800
- Tercer tramo: hasta 15.600
- Cuarto tramo: hasta 20.400
- Quinto tramo: hasta 27.600
- Sexto tramo: hasta 37.200
- Séptimo tramo: hasta 66.000
- Octavo tramo: Más de 66.000

GRÁFICO 1.15. GRAFIKOA
Aitorpen kopurua tarte araberan
Número de declaraciones por tramos

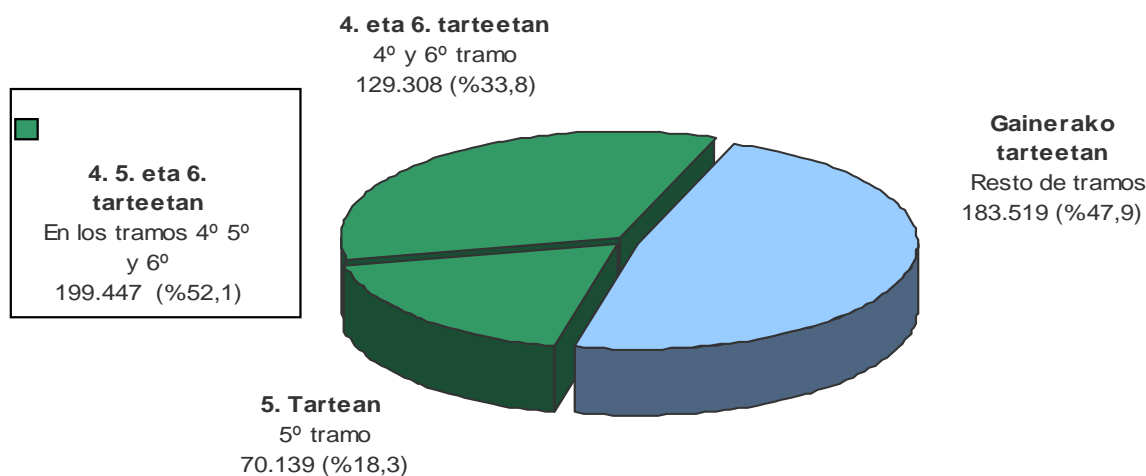

Aitorpen kopurua 4. 5. eta 6. tarteetan metatu da

2018. urtean aitorpen kopururik handiena 4. 5. eta 6. tarteetan pilatu da: 199.447 aitorpen (**erdia baino gehiago, %52,1**). Eta hiru horietatik **bosgarrenak** hartu du gehien: 70.139 aitorpen (**%18,3**).

Aurreko urtearekin alderatuta, aurkeztutako aitorpen kopurua tarte guztietan igo da, lehenengo hiruretan izan ezik, %10,4, %4,1 eta %0,0 jaitsi

El número de declaraciones se acumula en los tramos 4º 5º y 6º

En 2018 el mayor número de declaraciones se concentra en los tramos 4º 5º y 6º: 199.447 declaraciones (**más de la mitad, 52,1%**). Y, de los tres, quien más acumula es **el quinto** con 70.139 declaraciones (**18,3%**).

Con respecto al año anterior, se han presentado más declaraciones en todos los tramos, excepto en los tres primeros, que descienden un 10,4%, un



bait dira hurrenez hurren. Igoerarik handiena, seigarrengo tartean dugu: 3.745 aitorten gehiago eta +5,6. Portzentajerik altuena seigarren tartean dago baita ere. Jaitsiera handiena, zenbatekoan eta portzentualki, lehenengo tartean dugu: 4.278 aitorten gutxiago eta -10,4.

Oinarri likidagarri gehiena azken tartetean pilatu da

2018. urtean oinarri likidagarriaren zenbatekorik handienak 5. eta 8. arteko tartetean ageri dira, hau da, 20.400 eurotik gorako oinarri likidagarrietan (batera hartuta, kopuru osoaren %78,9 metatzen dute). Lau horietatik, seigarren tartea pilatu du zenbatekorik handiena (27.600 eta 37.200 euro bitarteko tartea): 2.276 milioiko oinarri likidagarria (zenbateko osoaren %22,8). Bestalde, seigarren tartea (27.600 eta 37.200 euro bitarteko tartea) izan da gehien hazi dena kopuruan: +123 milioi euro. Portzentualki azken tartea (66.000 euro baino gehiagoko oinarri likidagarria dutenak) izan da gehien hazi dena: +6,1.

4,1% y un 0,0% respectivamente. El mayor aumento, se ha producido en el sexto tramo: 3.745 declaraciones más y un +5,6%. El porcentaje más elevado también se encuentra en el sexto tramo. El mayor descenso, tanto cualitativo como cuantitativo, se ha producido en el primer tramo: 4.278 declaraciones menos y un -10,4%.

En los últimos tramos se acumula la mayor parte de la base liquidable

En 2018, los tramos que mayor cuantía de base liquidable presentan son los comprendidos entre el 5º y el 8º (en conjunto acumulan el 78,9%), es decir, aquellas bases liquidables que superan los 20.400 euros. De los cuatro, el tramo que más cuantía concentra es el sexto (entre 27.600 y 37.200 euros): 2.276 millones de base liquidable (22,8% del total). Por su parte, el que más aumenta en importe es el sexto tramo (entre 27.600 y 37.200 euros): +123 millones de euros. En términos relativos es el último tramo (base liquidable mayor de 66.000 euros) el que más aumenta: +6,1%.

GRÁFICO 1.16. GRAFIKOA
Oinarri likidagarriaren zenbatekoa tarteen arabera
Cuantía de la base liquidable por tramos

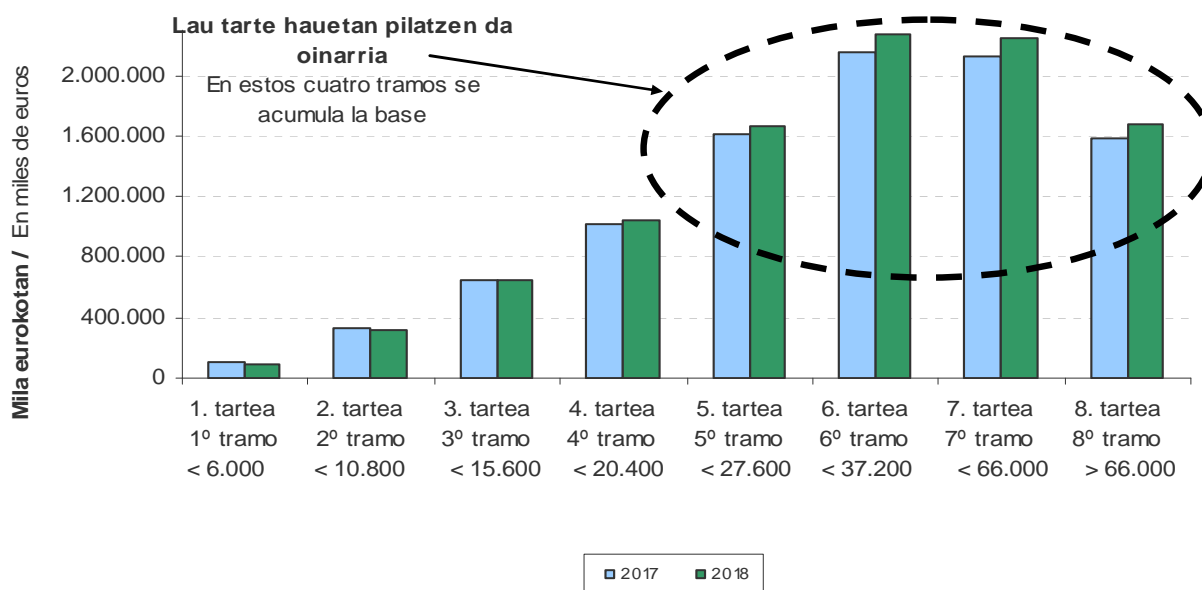



Kuota likidoa: %7,0eko ligoera orokorra izan du

2018an, zortzigarren eta azken tartek bildu du kuota likidorik handiena, eta ez seigarrenak (oinarri likidagarriaren zenbatekoarekin gertatzen den bezala): 512,7 milioi euro metatu dira tarte horretan, kopuru osoaren %28,0. Atzetik, zazpigarren tarte dator 504,0 milioi euroekin (%27,5). Hirugarren lekuan seigarren tarte ageri da, kuota likido osoaren %22,7 pilatu baita tarte horretan. Soilik lehenengo hiru tarteetan eman da kuota likidoaren jaitsiera, eta lehenengo tartean %15,3 jaitsi da. Zortzigarren eta azken tartek, kuota likidorik gehien metatzeaz gain, zenbatekoan eta portzentualki gehien igo da 2017arekin alderatuta: 39,6 milioi euro eta +%8,4.

Cuota líquida: crece un 7,0%, en términos generales

En 2018 el tramo que más cuota líquida acumula no ha sido el sexto (como ocurre con la cuantía de la base liquidable) sino el octavo y último tramo: 512,7 millones de euros, que suponen el 28,0% del total. Le sigue séptimo tramo con 504,0 millones (el 27,5%). En tercer lugar se encuentra el sexto tramo, en el que se concentra el 22,7% del total de la cuota líquida. Únicamente los tres primeros tramos presentan una disminución en la cuota líquida: el primero disminuye un 15,3%. El octavo y último tramo, además de ostentar la mayor parte de la cuota líquida, es la que más aumenta cuantitativamente y cualitativamente respecto a 2017: 39,6 millones de euros y +8,4%.

GRÁFICO 1.17. GRAFIKOA
Kuota likidoaren zenbatekoa tarteen arabera
Cuantía de la cuota líquida por tramos

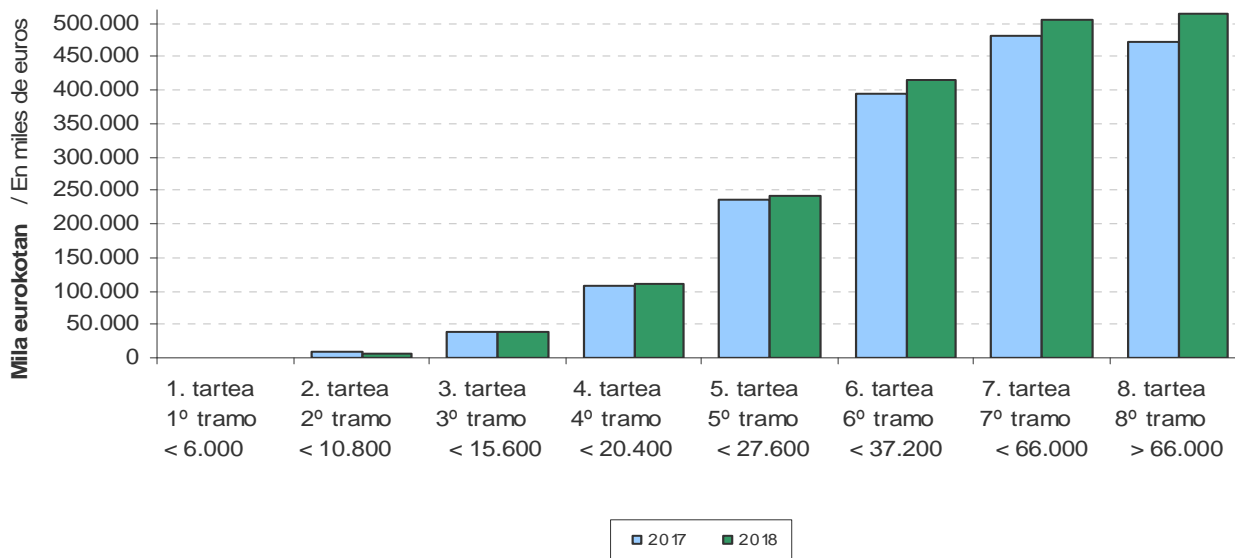

1.9. KARGA TASAK

Karga tasa nominala: %26,6

Aurretiko kuota osoak oinarri likidagarriaren gainean duen portzentajea da. 2018an %26,6 izan da karga tasa nominala.

1.9. TIPOS DE GRAVAMEN

Tipo nominal de gravamen: 26,6%

Es el porcentaje que supone la cuota íntegra previa sobre la base liquidable. En 2018 el tipo nominal de gravamen ha sido del 26,6%.



Karga tasa efektiboa: %18,4

Kuota likidoak oinarri likidagarriaren gainean duen portzentajea da. 2018an %18,4 izan da karga tasa efektiboa.

Tipo efectivo de gravamen: 18,4%

Es el porcentaje que supone la cuota líquida sobre la base liquidable. En 2018 el tipo efectivo de gravamen ha sido del 18,4%.

GRÁFICO 1.18. GRAFIKOA
Tasa efektiboak oinarri likidagarriaren tarteen arabera
Tipos efectivos por tramos de base liquidable

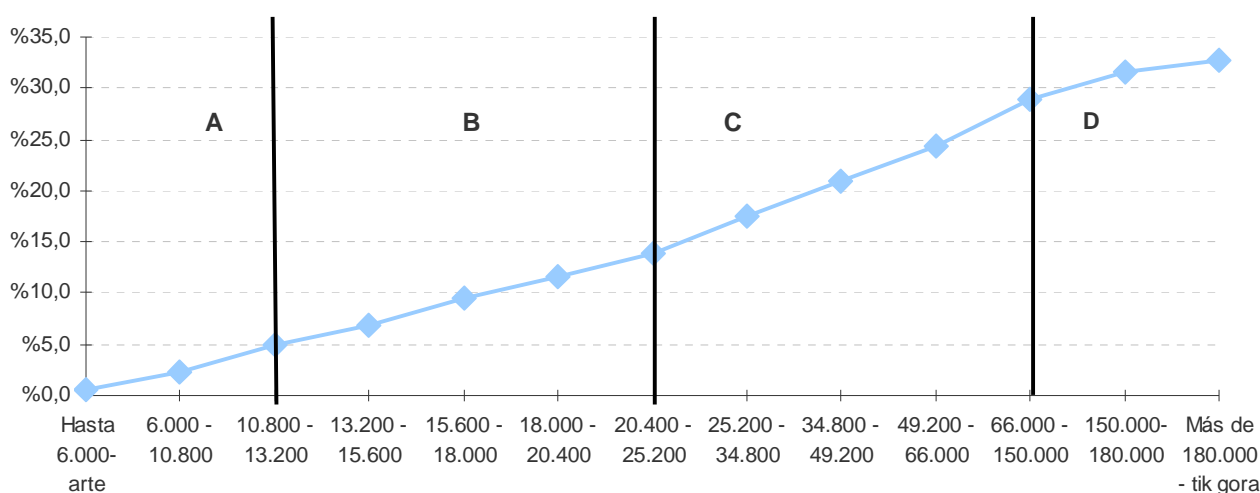

Tasa efektiboen eskala: alde handiak ageri dira C taldean (25.200 eta 150.000 euro bitartekoan)

Tasa efektiboek oinarri likidagarriarekin duten progresioa aztertzeko, lau taldetan banatu ditugu oinarri likidagarriaren tartea:

- A: 13.200 euroraino
- B: 25.200 euroraino
- C: 150.000 euroraino
- D: 150.000 euro baino gehiago.

A taldean, tasa efektiboek malda apala ageri dute. Oinarri likidagarriaren lehen tartetik bigarrenera tasa efektiboaren portzentajea 1,63 puntu gehitu da, eta bigarrenetik hirugarrenera 2,62 puntu.

Escala de los tipos efectivos: grandes diferencias en el grupo C (de 25.200 a 150.000 euros)

Para analizar la progresión de los tipos efectivos con relación a la base liquidable, hemos distribuido los tramos de la base liquidable en estos cuatro grupos:

- A: hasta 13.200 euros.
- B: hasta 25.200 euros.
- C: hasta 150.000 euros.
- D: más de 150.000 euros.

En el grupo A se observa una pendiente moderada de los tipos efectivos. Del primer al segundo tramo de la base liquidable el porcentaje del tipo efectivo ha aumentado 1,63 puntos; del segundo al tercero, 2,62 puntos.

B taldean malda hori berdina da: tasaren portzentajeak tarte batetik bestera duen aldea 2,05 eta 2,53 puntu bitartean dabil.

C taldean, tasa efektiboen malda areagotu egiten da eta oinarri likidagarriak tartetik tartera duen aldea 3,40 eta 4,51 puntu bitartean dago.

D taldeak azken bi tarteak hartzen ditu (150.000 eurotik gora). Maldak makaltzen bukatzen du: 150.000 eta 180.000 euro bitarteko tasa efektiboa 2,62 puntu igo da, eta hurrengo tartean 1,30 puntu igo da.

Nahiz eta, hasiera batean, emaitza hori harrigarria gerta daitekeen PFEZ bezalako zerga progresibo batean, ez dugu ahaztu behar karga tasa efektiboari buruz ari garela hitz egiten (orokorra + aurrezpenarena). Azken maila (180.000tik gora) aurrezpenaren oinarri handiena duena denez, eta oinarri honek karga tasa finkoa duenez, ez du hainbeste igotzen hor karga tasa efektiboak.

En el grupo B la pendiente se mantiene: el salto del porcentaje del tipo entre tramos de la base es entre 2,05 y 2,53 puntos.

En el grupo C la pendiente de los tipos efectivos es la más acentuada y el salto del porcentaje de tramo a tramo de base liquidable se sitúa entre 3,40 y 4,51 puntos.

En el grupo D, que corresponde a los dos últimos tramos (más de 150.000 euros), la pendiente termina moderándose: el tipo efectivo entre 150.000 y 180.000 euros sube en 2,62 puntos y en el siguiente tramo sube en 1,30 puntos.

Aunque en principio este resultado pueda sorprender en un impuesto progresivo como el IRPF, no debemos olvidar que estamos hablando del tipo efectivo de gravamen (general + ahorro). Al ser en el último tramo (más de 180.000 euros) donde se incluye mayor importe de la base del ahorro y estar esta base sujeta a un tipo de gravamen fijo, el tipo efectivo de gravamen se ralentiza.

1.10. NOLA SAILKATU DIRA AITORPENAK?

1.10.1. ERRENTA ITURRI NAGUSIAK

Nola kalkulatu da zerga?

Oro har, Pertsona Fisikoen Errentaren gaineko Zergak bi zati hartzen ditu kontuan: batetik, zergadunaren sarrera eta gastu guztiak eta, bestetik, ondarezko ondasunak saltzeagatik izandako galerak eta irabaziak. Beraz, zergaren oinarri likidagarria eragiketa honen emaitza izango da: (etekin positiboak - etekin negatiboak) + (ondare irabaziak - ondare galerak).

Hortaz, sarritan gerta daiteke aitorten batek errenta iturri bat baino gehiago izatea.

1.10. ¿CÓMO SE HAN CLASIFICADO LAS DECLARACIONES?

1.10.1. PRINCIPALES FUENTES DE RENTA

¿Cómo se calcula el impuesto?

En general, el Impuesto sobre la Renta de las Personas Físicas tiene en cuenta, por una parte, todos los ingresos y gastos del contribuyente, y por otra, las pérdidas y ganancias por la venta de los bienes patrimoniales. La base liquidable del impuesto es el resultado de la siguiente operación: (rendimientos positivos - rendimientos negativos) + (ganancias patrimoniales - pérdidas patrimoniales).

Por lo tanto, es frecuente que una misma declaración contenga más de una fuente de renta.



Errenta iturri nagusiaren arabera sailkatu dira aitorpenak

Aitorpenak sailkatzerakoan errenta iturri nagusiak bakarrik hartu ditugu kontuan, aurreko urteetan bezala.

Hau da, kanpoan geratu dira egozpenetatik eratorritako errenta, garrantzi eskasekoa izateagatik, eta ondare irabazi eta galerak, irregularrak gertatzeagatik.

Hala ere, kapital higiezinaren etekinak eta kapital higigarriarenak errenta iturri bakartzat hartu ditugu; izan ere, kolektiboen artean banaketa desberdina duten arren, oso lotuta daude elkarren artean.

Hiru dira errenta iturri nagusiak

Horren arabera, errenta iturri nagusiak hiru hauek dira:

- Lanaren etekinak.
- Jarduera ekonomikoaren etekinak.
- Kapital (higigarri + higiezinaren) etekinak.

Hiru talde horietako batean ez dauden aitorpenak "aitorpen mistoak" izeneko taldean sartu ditugu.

Ugarietak: lanaren aitorpenak

Errenta iturri nagusizat besteren konturako lana duten aitorpenak dira ugarietak, **332.722** aitorpen guztira. Ekitaldian aurkeztutako guztien %86,9 dira.

Las declaraciones se han clasificado según su principal fuente de renta

Al igual que en años anteriores, hemos clasificado las declaraciones ateniéndonos sólo a las principales fuentes de renta.

Es decir, no hemos tenido en cuenta ni la renta por imputaciones dada su irrelevancia, ni las ganancias y pérdidas patrimoniales por su irregularidad.

Sin embargo, hemos considerado como una sola fuente de renta los rendimientos del capital inmobiliario y los del capital mobiliario, porque están muy relacionados, a pesar de que estén distribuidos desigualmente entre los diferentes colectivos.

Las tres principales fuentes de renta

Así las cosas, las principales fuentes de renta son estas tres:

- Rendimientos de trabajo.
- Rtos. de actividades económicas.
- Rtos. capital (mobiliario + inmobiliario).

Las declaraciones que no pertenecen a ninguno de esos tres grupos las hemos agrupado bajo el nombre de "declaraciones mixtas".

El grupo más numeroso: las declaraciones de trabajo

Las declaraciones cuya principal fuente es el trabajo por cuenta ajena es el más numeroso y con **332.722** declaraciones representa el **86,9%** del total presentadas en el ejercicio.

GRÁFICO 1.19. GRAFIKOA
Aitorpenak errenta iturrien arabera
Declaraciones por fuentes de renta

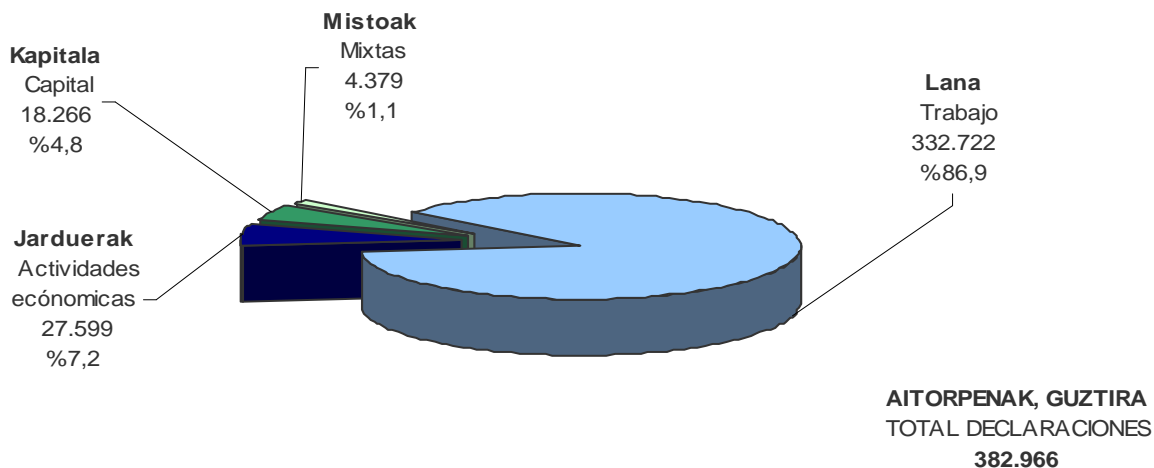

Talde bakoitzeko etekin garbiei erreparatzean ikusten da korrelazio handia dagoela aitorpen mota bakoitzak izan dituen etekin nagusien eta etekin osoen artean. Horrela, lan aitorpenetan ekitaldian aitortutako lan errenta osoaren %98,4 metatu da. Jardueren aitorpenetan (aitorpen guztien %7,2 baino ez dira) jarduera enpresarial edo profesionaletatik etorritako etekinaren %91,6 metatu da. Azkenik, kapitalaren aitorpenak aitortutako kapital higigarri eta higiezinaren etekin guztien %53,3 dira.

Al analizar los distintos rendimientos netos contenidos en cada grupo, se observa la gran correlación que existe entre los rendimientos principales de cada tipo de declaración y los totales. Así, en las declaraciones de trabajo se concentra el 98,4% del total de la renta de trabajo declarada en el ejercicio. En las declaraciones de actividades (que sólo representan el 7,2% del total), se concentra el 91,6% del rendimiento de actividades empresariales o profesionales. Por último, las declaraciones de capital recogen el 53,3% del total de rendimientos de capital mobiliario e inmobiliario declarado.

GRÁFICO 1.20. GRAFIKOA
Etekinen banaketa aitorten motaren arabera
Distribución de los rendimientos por tipo de declaración

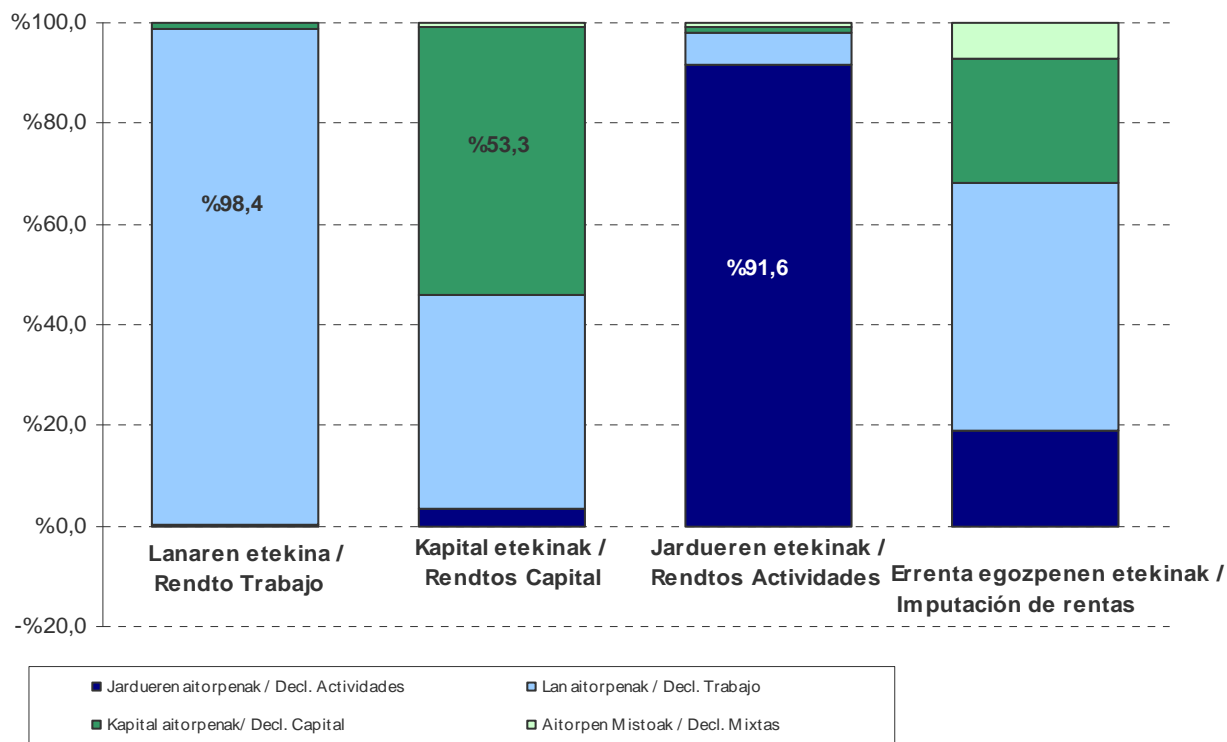

1.10.2. BATEZ BESTEKO ZENBATEKOAK

1.10.2.1. Oinarri likidagarria eta kuotak

Oinarriaren eta kuoten batez besteko orokorra

2018 ekitaldian aurkeztu diren 382.966 aitortenek 9.979 milioi euroko oinarri likidagarria eman dute guztira. Aurretiko kuota osoa 2.651 milioi eurokoa da; nola kuotaren murrizpena 504 milioi eurokoa izan den, kuota osoa 2.147 milioi eurokoa da. Azkenean, kuota likidoa 1.833 milioi eurokoa.

Beraz, aitorten bakoitzeko batez besteko zenbateko hauek izan dira:

- Oinarri likidagarria: 26.057 euro.
- Aurretiko kuota osoa: 6.923 euro.
- Kuotaren murrizpena: 1.316 euro.
- Kuota osoa: 5.607 euro.
- Kuota likidoa: 4.786 euro.

1.10.2. IMPORTES MEDIOS

1.10.2.1. Base liquidable y cuotas

Media general de la base y de las cuotas

Las 382.966 declaraciones presentadas en el ejercicio 2018 suman una base liquidable de 9.979 millones de euros. La cuota íntegra previa es de 2.651 millones de euros; como la minoración de cuota asciende a 504 millones de euros, la cuota íntegra es de 2.147 millones de euros. Finalmente, la cuota líquida es de 1.833 millones de euros.

Por tanto, los importes medios por declaración son los siguientes:

- Base liquidable: 26.057 euros.
- Cuota íntegra previa: 6.923 euros.
- Minoración de cuota: 1.316 euros.
- Cuota íntegra: 5.607 euros.
- Cuota líquida: 4.786 euros.

GRÁFICO 1.21 GRAFIKOA
Batez besteko zenbatekoak, aitorten bakoitzeko
Importes medios por declaración

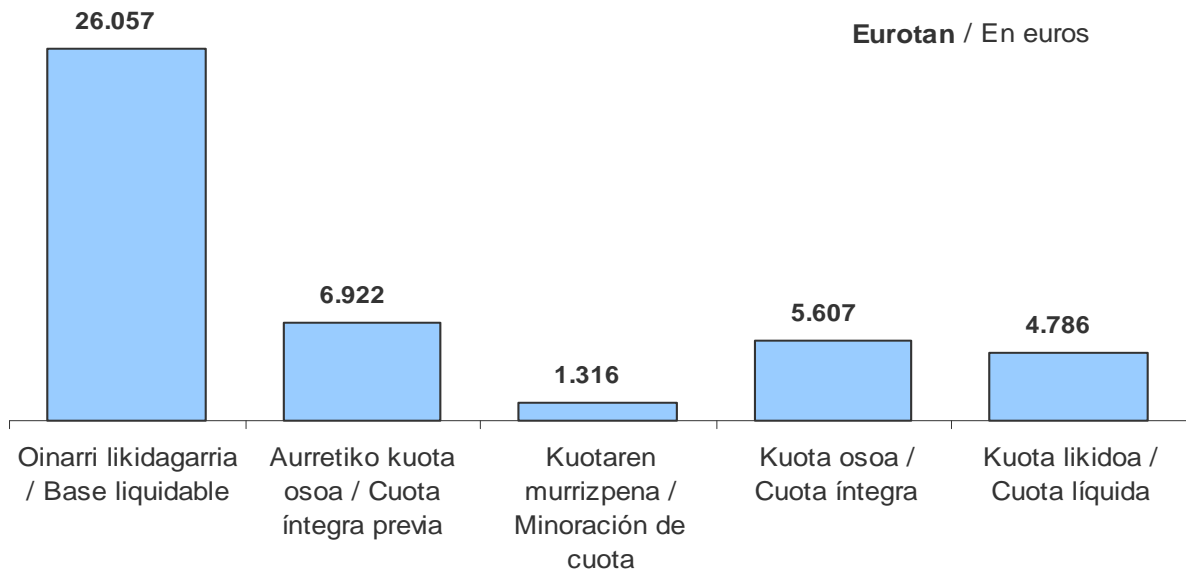

Batez bestekoa aitorten motaren arabera

Nolanahi dela ere, batez besteko zenbateko horiek aldatu egiten dira aitorten motaren (lana, jarduerak,...) arabera.

Oinarri likidagarria: Kapitalaren aitorten batez bestekoa batez besteko orokorra baino %34,5 handiagoa da. Lanaren aitorten batez besteko orokorra %0,1ean gaitzen dute batez besteko orokorra.

Gainerako taldeetan, ordea, txikiagoa da batez besteko oinarri likidagarria:

- Jarduerak: -%11,4.
- Mistoak: -%78,0.

Media según el tipo de declaración

De cualquier forma, estos importes medios varían según el tipo de declaración (trabajo, actividades...).

Base liquidable: la media en las declaraciones de capital es un 34,5% superior a la media general. También las declaraciones de trabajo superan en un 0,1% a la media general.

El resto de los grupos, en cambio, tiene una base liquidable media inferior:

- Actividades: -11,4%.
- Mixtas: -78,0%.

GRÁFICO 1.22 GRAFIKOA
Batez besteko oinarri likidagarria aitorten motaren arabera
Base liquidable media por tipo de declaración

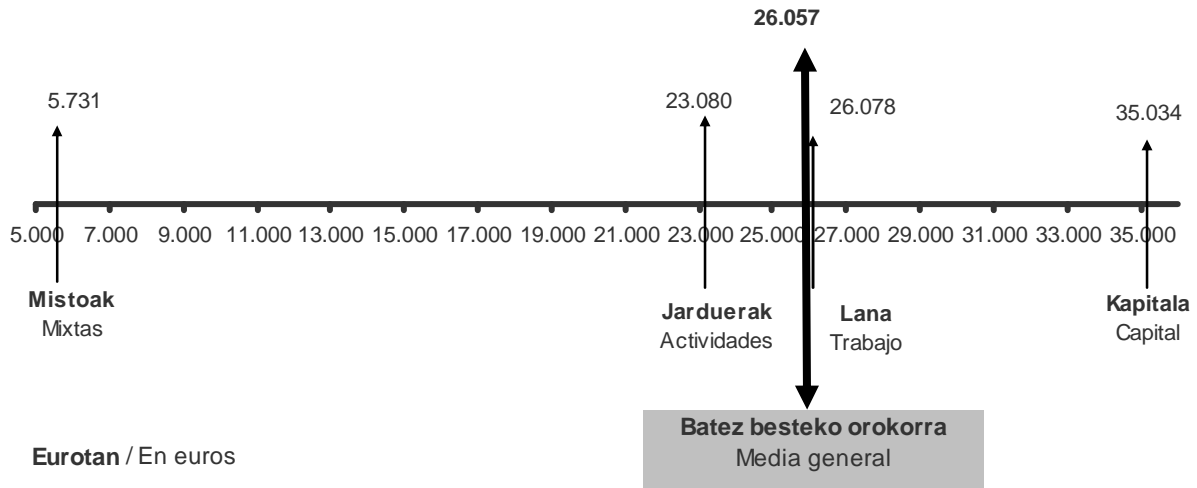

Aurretiko kuota osoa: hemen ia-ia aurreko egitura bera errepikatzen da ia, eta batez bestekoa lan aitortenetan eta kapitalarenean dira handiagoa. Hauek dira aldeak batez besteko orokorrarekiko:

- Lanaren aitortenak: -%0,0.
- Kapitalarenak: +%28,9.
- Jarduerenak: -%6,6.
- Mistoenak: -%78,0.

Cuota íntegra previa: casi se repite la estructura anterior, y la media es superior en las de trabajo y capital. Las diferencias respecto a la media general son:

- Declaraciones de trabajo: -0,0%.
- Las de capital: +28,9%.
- Las de actividades: -6,6%.
- Las mixtas: -78,0%.

GRÁFICO 1.23 GRAFIKOA
Kuota osoaren batez bestekoa, aitorten motaren arabera
Media de la cuota íntegra por tipo de declaración

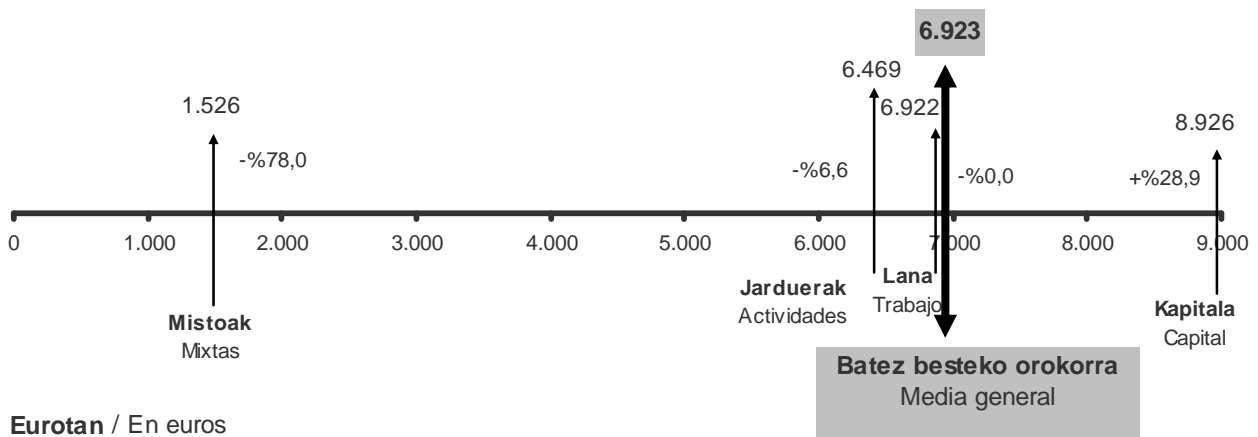



Aitorpen guztien batez besteko orokorraren **karga tasa efektiboa %18,4** da.

Hiru aitorpen motatan batez bestekoak orokorra gainditzen du:

- Kapitala: %21,7.
- Mistoak: %21,6.
- Jarduerak: 18,8%.

Laneko aitorpenen batez bestekoa (%18,1) ia-ia batez besteko orokorraren berdina da.

Tipo efectivo de gravamen de la media general de todas las declaraciones es del 18,4%.

La media de tres tipos de declaración supera la general:

- Capital: 21,7%.
- Mixtas: 21,6%.
- Actividades: 18,8%.

La media de las declaraciones de trabajo (18,1%) es prácticamente similar a la media general.

GRÁFICO 1.24 GRAFIKOA
Karga tasa efektiboaren batez bestekoa, aitorpen motaren arabera
Media del tipo efectivo de gravamen por tipo de declaración

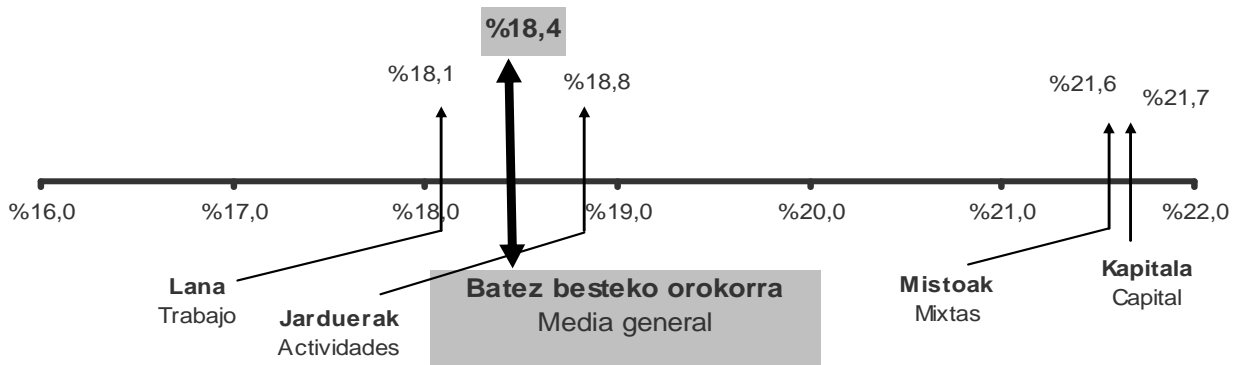

Karga tasa nominala: gogora dezagun aitorpen guztien batez besteko orokorra %26,6 dela. Hona hemen batez bestekoa aitorpen motaren arabera:

- Lana: %26,5
- Jarduerak: %28,0
- Kapitala: %25,5
- Mistoak: %26,6

Tipo nominal de gravamen: recordamos que la media general de todas las declaraciones es del 26,6%. La media según el tipo de declaración es la siguiente:

- Trabajo: 26,5%
- Actividades: 28,0%
- Capital: 25,5%
- Mixtas: 26,6%



Lehen kolpean, bitxia gerta daiteke ikustea lan aitorpenen karga tasa jarduera ekonomikoena baino txikiagoa dela, are gehiago lan aitorpenen oinarri likidagarria jardueretako aitorpenen batez bestekoa baino handiagoa denean. Gainera, hori kontraesan bat izango litzateke PFEZ bezalako zerga progresibo batean, non sarrerak zenbat eta handiagoak izan orduan eta karga tasa handiagoa aplikatzen baita.

Arrazoia da lan aitorpenen balioak homogeenagoak direla eta batez besteko orokorraren inguruan taldekatuago daudela; jardueren aitorpenen balioek, aldiz, dispersio handiagoa dute (karga tasak oso handiak edo oso txikiak dira), eta beren batez besteko karga tasa handiagoa da horren ondorioz.

1.10.2.2. Berezkoak ez diren errenta iturriak.

Normala denez, aitorpen mota bakoitzak badu errenta iturri bat aitorpen mota horretan nagusi dena. Horrela, lanaren aitorpenetan lanaren etekinak dira nagusi; kapitalaren aitorpenetan kapitalaren etekinak (kapital higigarri zein higiezinarenak); eta, jardueretan, berriz, jardueren etekinak. Aldiz, mistoetan ez dago errenta iturri nagusirik.

Baina, iturri nagusiaz gainera, aitorpen batean beste errenta iturri batzuk ere egon daitezke. Adibidez: bai lanaren aitorpenetan eta bai jarduerenetan kapital higigarri eta higiezinaren etekinekin egiten dugu topo. Bada, kapital higigarriaren etekinak handiagoak dira lanaren aitorpenetan jardueren aitorpenetan baino. Kapital higiezinaren etekinekin kontrako gertatzen da: handiagoak dira jardueren aitorpenetan lanaren aitorpenetan baino.

Berezkoak ez diren gainerako errenta iturriei dagokienez, aldeak nabarmenak dira aitorpen motaren arabera.

- Errenten egozpena: errentarik txikiak lanaren aitorpenetan ageri dira, eta handienak kapitalaren aitorpenetan.
- Ondare irabazi eta galerak: hemen ere lanaren aitorpenetan ageri dira errentarik txikiak; jardueren aitorpenetan handiagoak dira;

A primera vista, puede resultar extraño que el gravamen de las de trabajo sea inferior a las de actividades económicas, cuando la media de la base liquidable de las declaraciones de trabajo es superior a las de actividades. Lo cual, además, resultaría contradictorio en un impuesto progresivo (como es el IRPF) donde a mayores ingresos corresponde un mayor gravamen.

La explicación estriba en que los valores de las declaraciones de trabajo son más homogéneos y están más agrupados en torno a la media general; mientras que los valores de las de actividades son más dispersos (con tipos de gravamen o muy altos o muy bajos) con lo que su tipo de gravamen medio resulta más alto.

1.10.2.2. Fuentes de renta no típicas.

Como es natural, en cada tipo de declaración predomina la fuente de renta que caracteriza la declaración. Así, en las declaraciones de trabajo predominan los rendimientos de trabajo; en las de capital los rendimientos de capital (mobiliario e inmobiliario); en las de actividades los rendimientos de actividades. Sin embargo, en las mixtas no predomina una sola fuente de renta.

Pero, además de la principal, puede haber otras fuentes de renta. Por ejemplo, tanto en las declaraciones de trabajo como en las de actividades nos encontraremos con los rendimientos de capital (mobiliario e inmobiliario). Pues bien, los rendimientos de capital mobiliario de las declaraciones de trabajo, son superiores a los de las de actividades. Lo contrario ocurre con los rendimientos del capital inmobiliario: los de las de actividades son superiores a los de las de trabajo.

En cuanto al resto de fuentes no típicas, existen notables diferencias según el tipo de declaración:

- Imputación de rentas: las menores rentas corresponden a las declaraciones de trabajo y las mayores a las de capital.
- Ganancias y pérdidas patrimoniales: las menores rentas también se dan en las de trabajo; en las de actividades son superiores;



aitorpen mistoak datoz ondoren; eta, azkenik, handienak kapitalaren aitortzen ikus daitezke.

les siguen las mixtas; y, finalmente, las mayores rentas se dan en las de capital.

1.10.2.3. Murrizpenak

Oinarri ezargarriaren murrizpenei dagokienez, zenbatekoa askoz ere handiagoa da lanaren eta jardueren aitortzen kapitalaren aitortzen baino.

1.10.2.3. Reducciones

En cuanto a las reducciones de la base imponible, el importe es notablemente superior en las declaraciones de trabajo y de actividades frente a las de capital.

GRÁFICO 1.25 GRAFIKOA
Murrizpenak, batez bestekoa
Reducciones, media

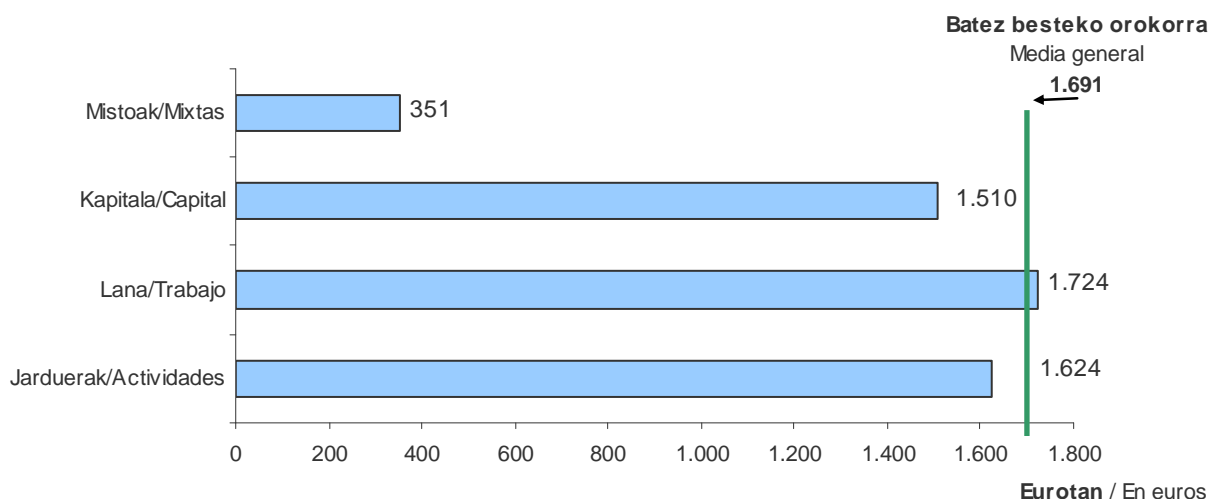

1.10.2.4. Kenkariak: alde handiak.

Kuotako kenkariei dagokienez bi kenkari mota bereiz ditzakegu:

- Berezko kenkariak.
- Gainerakoak.

Sailkapen hori aitortzen motari begiratu egiten da. Hau da, lanaren aitortzen kuota sindikalen kenkaria izango da berezko kenkaria; jardueren aitortzen jarduerak sustatzeko kenkaria, eta kapitalaren aitortzen zergapetze bikoitzagatik egiten dena.

1.10.2.4. Deducciones: grandes diferencias.

Con respecto a las deducciones de la cuota, podemos diferenciar dos tipos:

- Las deducciones típicas.
- El resto de deducciones.

Esta clasificación se realiza atendiendo al propio tipo de declaración; así, en las declaraciones de trabajo será típica la deducción por cuotas sindicales, en las declaraciones de actividades será típica la deducción para el fomento de actividades, y en las de capital la deducción por doble imposición.

Aitorpen talde bakoitzeko berezko kenkariak elkarren artean konparatuz gero, aldeak nabarmenak dira:

- Jardueren aitorpenetan, jarduerak sustatzeko batez besteko kenkaria 32eurokoa da (euro 4 aitorpenen guztiarentzako).
- Lanaren aitorpenetan, 6 eurokoa da kuota sindikalen batez besteko kenkaria (5 euro guztiarentzako).
- Kapitalaren aitorpenetan, zergapetze bikoitzagatik egindako batez besteko kenkaria 71 eurokoa da (9 euro guztiarentzako).

Gainerako kenkarietara dagokienez, kapitalaren aitorpenetan kenkari familiar eta pertsonalek dute zenbatekorik handiena, eta jardueren aitorpenetan ohiko etxebizitzagatik egin dira kenkari gehiago. Garrantzi erlatibo txikiagoa badute ere, dohaintzengatik egindako kenkarietara zifrak kapitalen aitorpenetan dira handiagoak.

Si comparamos las deducciones típicas de cada grupo de declaración, el hecho más significativo es que las diferencias resultan notables:

- En las declaraciones de actividades, la deducción media para el fomento de actividades se sitúa en 32 euros (4 euro para el total).
- En las declaraciones de trabajo, la deducción media por cuotas sindicales se sitúa en 6 euros (5 euros para el total).
- La deducción media por doble imposición en las declaraciones de capital asciende a 71 euros (9 euros para el total).

En lo que toca al resto de las deducciones, las declaraciones de capital presentan los mayores importes en las familiares y personales, en tanto que las declaraciones de actividades lo hacen en la de vivienda habitual. Si bien su importancia relativa es menor, las cifras por donativos son mayores en las declaraciones de capital.

1.10.3 JARDUERA EKONOMIKOEN TALDEKO AITORPENAK

1.10.3.1 BATEZ BESTEKOAK

Oinarri likidagarria eta etekina

Gogora dezagun 27.599 aitorpen direla jarduera ekonomikoaren (enpresari eta profesionalen) taldekoak.

Hona hemen aitorpen horien batez bestekoak:

- Oinarri likidagarri orokorraren batez bestekoa: **21.694 euro.**
- Jardueren etekin garbiaren batez bestekoa: **22.147 euro.**

1.10.3 DECLARACIONES DEL GRUPO DE ACTIVIDADES ECONÓMICAS

1.10.3.1 MEDIAS

Base liquidable y rendimiento

Recordemos que son 27.599 las declaraciones que pertenecen al tipo de actividades económicas (empresariales y profesionales).

Las medias de esas declaraciones son las siguientes:

- Media de la base liquidable general: **21.694 euros.**
- Media del rendimiento neto de actividades: **22.147 euros.**



Nola banatu dira aitortpenak?

Aitortpenak zergadunaren jarduera nagusiaren arabera banatzea da irizpidea. Hala ere, gerta daiteke zergadun berbera jarduera batean baino gehiagotan aritzea edo batera egindako aitortpen batean bi subjektuk jarduera desberdinak egitea. Kasu bietarako, jarduera nagusia termino absolututan kopururik handiena ematen duena izango da.

Hori kontuan harturik, hiru aldagai bereiziko ditugu:

- Jarduera nagusiaren etekinak.
- Jardueren etekinak (jarduera nagusia + gainerako jarduerak).
- Oinarri likidagarria.

Aitortpen gehientsuenetan jardueren etekina jarduera nagusiaren etekinarekin bat etorri ohi da, normalean jarduera bat eta bakarria aitortzen delako.

Hala ere, informazioa jarduera adarren arabera aurkezten denez, nahikoa da aitortpen batean jarduera bat baino gehiago jasotzea jarduera nagusiaren etekinen batez bestekoa eta adar horretako jarduerari dagokiena bat etor ez daitezen.

Ikus dezagun, jarraian, nola banatzen diren aitortpenak jarduera nagusiaren arabera:

Jarduera nagusia	Aitortpen kopurua
- Enpresariak	20.341 (%73,7)
- Profesionalak	7.042 (%25,5)
- Artistak	216 (%0,8)

¿Cómo se distribuyen las declaraciones?

El criterio es distribuir las declaraciones según la actividad principal del contribuyente. Pero puede suceder que un mismo contribuyente ejerza más de una actividad, o que en una misma declaración conjunta dos sujetos desarrollen actividades distintas. En ambos casos, se considera como actividad principal la que produzca la mayor cuantía en términos absolutos.

De acuerdo con esto, distinguiremos tres variables:

- Rendimientos de la actividad principal.
- Rendimientos de actividades (actividad principal + el resto de actividades).
- Base liquidable.

En la gran mayoría de las declaraciones el rendimiento de actividades coincide con el de la actividad principal, porque en la mayoría sólo se consigna una única actividad.

Sin embargo, dado que la información se presenta por ramas de actividad, basta con que una sola declaración recoja más de una actividad para que la media de los rendimientos de la actividad principal y la de actividades de esa rama no coincidan.

Veamos, a continuación, la distribución de las declaraciones según la actividad principal:

Actividad principal	Nº declaraciones
- Empresarios	20.341 (73,7%)
- Profesionales	7.042 (25,5%)
- Artistas	216 (0,8%)



GRÁFICO 1.26. GRAFIKOA
Jarduera ekonomikoen aitortpenak. Zergadunaren izaera
 Declaraciones de actividades económicas. Naturaleza del contribuyente

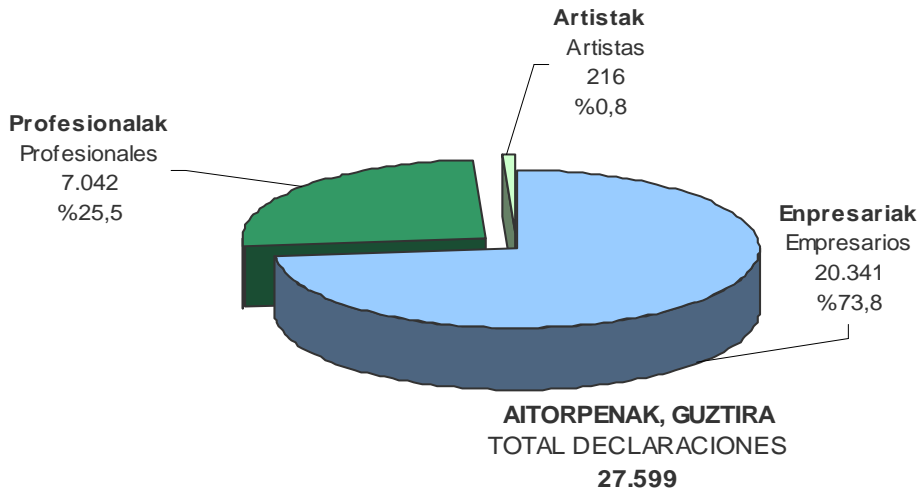

Hona hemen jarduera nagusiaren banaketa sektoreen arabera:

La distribución de la actividad principal por sectores es la siguiente:

Aitortpen kopurua		Nº de declaraciones	
- Zerbitzuak	13.810 (%50,0)	- Servicios	13.810 (50,0%)
- Profesionalak eta artistak	7.258 (%26,3)	- Profesionales y artistas	7.258 (26,3%)
- Eraikuntza	4.163 (%15,1)	- Construcción	4.163 (15,1%)
- Industria	1.050 (%3,8)	- Industria	1.050 (3,8%)
- Lehen sektorea	1.318 (%4,8)	- Primario	1.318 (4,8%)

GRÁFICO 1.27. GRAFIKOA

Jarduera ekonomikoaren aitorpenak. Jardueraren sektorea
Declaraciones de actividades económicas. Sector de la actividad

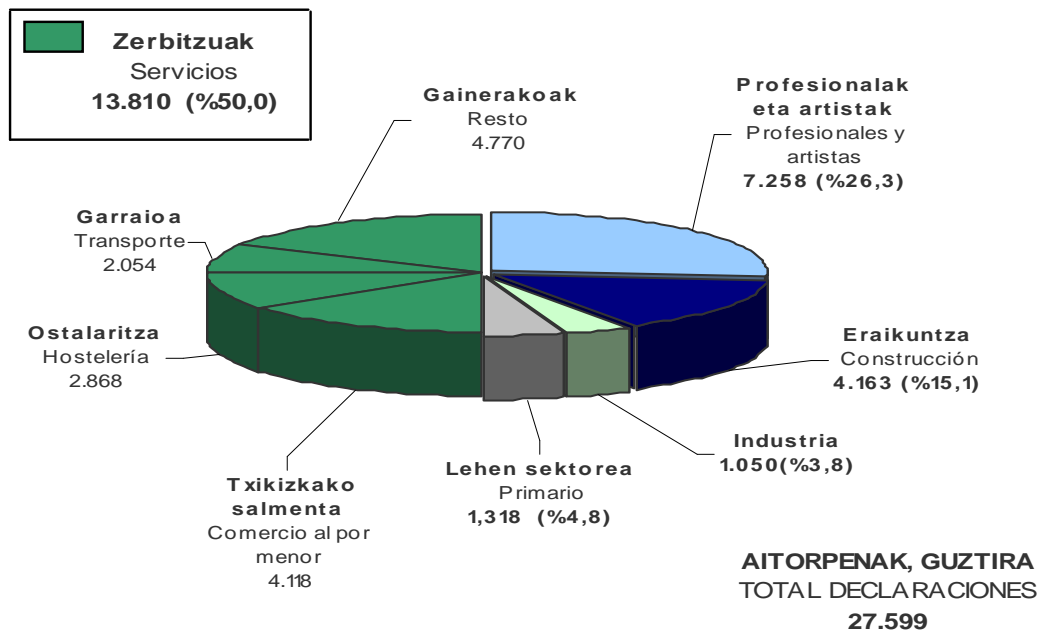

Zerbitzuen sektorearen barruan aitorpen kopurua honela banatu da:

Dentro del sector servicios, el número de declaraciones se distribuye así:

Aitorpen kopurua		Nº de declaraciones	
- Txikizkako merkataritza	4.118	- Comercio al por menor	4.118
- Ostalaritza	2.868	- Hostelería	2.868
- Garraioak	2.054	- Transporte	2.054
- Gainerakoak	4.770	- Resto	4.770



Jarduera nagusiaren batez besteko etekina

Batez besteko orokorra 21.825 eurokoa da sektore guztietan. Ezaugarri nagusia, hala ere, duen desbideratzea da: zortzi sektoretatik, bostek orokorra baino txikiagoa dute batez bestekoa.

Eraikuntza sektoreak jarduera nagusiaren batez besteko etekinik txikiena du: 18.090 euro. Ondoren, lehen sektorea dator 18.381 euroko batez bestekoarekin.

Profesionalek eta artistek, ordea, batez bestekorik handiena ageri dute: 27.182 euro.

Rendimiento medio de la actividad principal

La media general de todos los sectores es de 21.825 euros. Pero, la desviación de la media es la nota dominante: de ocho sectores cinco tienen una media inferior a la general.

El sector de la construcción tiene la media más baja del rendimiento de la actividad principal: 18.090 euros. A continuación está el sector primario con 18.381 euros de media.

En contrapartida son los profesionales y artistas quienes tienen la media más alta: 27.182 euros.

GRÁFICO 1.28. GRAFIKOA
Etekin nagusiaren batez bestekoa, sektoreen arabera
Media del rendimiento principal, por sectores

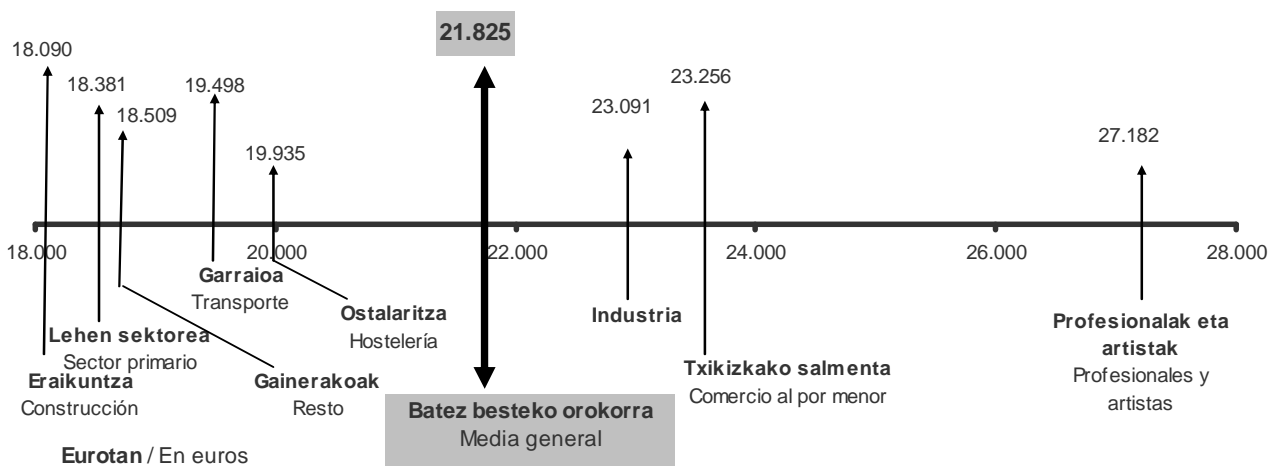

76 jarduera adar daude

Jardueren 27.599 aitorpenak 76 adarretan taldekatu ditugu. Estatistika eranskinaren E.1.21. taulan ikus daiteke nolako korrespondentzia duten elkarren artean 76 jarduera adarrek eta Jarduera Ekonomikoen gaineko Zergaren epigrafeek.

Aitorpenek ez dute banaketa berdina

Estatistika eranskinaren E.1.23 taulan aldagai nagusien banaketa zehatza eskaintzen da 76 jarduera adarrei dagokienez: aitorpen kopurua, jarduera nagusiaren batez besteko etekina,

Son 76 ramas de actividad

Agrupamos las 27.599 declaraciones de actividades en 76 ramas. En el cuadro E.1.21. del anexo estadístico se ofrece una correspondencia entre las 76 ramas de actividad y los epígrafes del Impuesto sobre Actividades Económicas.

La distribución de las declaraciones es desigual

En el cuadro E.1.23. del anexo estadístico se ofrece (con respecto a las 76 ramas) una distribución detallada de las principales variables: número de declaraciones, rendimiento medio de la actividad



jardueren batez besteko etekina, eta batez besteko oinarri likidagarria.

76 adarren arteko banaketa oso desberdina da: horietatik hamabi adarretan aitorten erdiak baino gehiago metatzen dira (14.621 aitorten, kopuru osoaren %53,0).

principal, rendimiento medio de actividades y base liquidable media.

La distribución entre las 76 ramas es muy desigual: en doce de ellas se concentran más de la mitad de las declaraciones (14.621 que suponen el 53,0% del total).

CUADRO 1.1 TAULA
Aitorten kopururik handieneko adarrak
 Ramas con mayor número de declaraciones

IZENDAPENA	DENOMINACIÓN	KOP. NÚM.	METATUA ACUMULADO	%	METATUA % ACUMUL.
Merkataritza eta aseguruetakoko agenteak eta beste batzuk	Agentes comerciales, de seguros y otros	2.154	2.154	7,8	7,8
Kafetegi eta tabernak. Beste batzuk	Cafés y bares. Otros	1.933	4.087	7,0	14,8
Errepide bidezko garraioa	Transporte carretera	1.415	5.502	5,1	19,9
Igeltserotza	Albañilería	1.412	6.914	5,1	25,1
Gainerako zerbitzuak	Resto Otros Servicios	1.251	8.165	4,5	29,6
Nekazaritza eta abeltzaintza	Agropecuario	1.174	9.339	4,3	33,8
Gainerako profesionalak. Bestelako zerbitzuak	Resto Profes. Otros Servicios	1.172	10.511	4,2	38,1
Pintura eta eskaiola	Pintura y escayola	924	11.435	3,3	41,4
Finant. entitateak, alokairuak eta enpres. tzako zerbitzuak	Financieras, alquileres y Serv. a empres.	893	12.328	3,2	44,7
Ileapaindegia	Peluquería	851	13.179	3,1	47,8
Gain. profesionalak. Finantzak, alokairuak eta zerbitzuak	Resto Prof. Financieras, alquileres y Servicios	827	14.006	3,0	50,7
Abokatuak	Abogados	615	14.621	2,2	53,0

Hamabi adar horietatik, lehen zazpi adarretako bakoitzak 1.000 aitorten baino gehiago biltzen dute. "Merkataritza eta aseguruetakoko agenteak eta beste batzuk" adarra da aitorten gehien metatu dituen: 2.154 aitorten. Ondoren datoz, "Kafetegi eta tabernak. Beste batzuk" 1.933 aitorten, "Errepide bidezko garraioa" 1.415 aitorten eta "Igeltserotza" 1.412 aitorten.

Batez besteko etekina adarren arabera

Batez besteko etekina dezente aldatzen da 76 adarretan. Handiena "Mediku espezialistak (estomatologoak eta odontologoak ezik)" jarduera adarrak izan du: 92.199 euro. Txikiena, berriz, "Apainketarako areto eta institutuak" adarrak: 11.019 euro.

De esas doce ramas, las siete primeras aglutina cada una más de 1.000 declaraciones. La rama que concentra más declaraciones es la de "Agentes comerciales, de seguros y otros", con 2.154 declaraciones. Le siguen "Cafés y bares. Otros" con 1.933 declaraciones, "Transporte por carretera" con 1.415 declaraciones y "Albañilería" con 1.412 declaraciones.

Rendimiento medio por ramas

En las 76 ramas el rendimiento medio de cada una varía considerablemente. La rama con mayor rendimiento medio es la de "Médicos especialistas (excepto estomatólogos y odontólogos)": 92.199 euros. La de menor, "Salones e institutos de belleza": 11.019 euros.



CUADRO 1.2. TAULA

Jarduera nagusiaren etekina. Etekin handieneko 10 adarrak

Rendimiento de la actividad principal. Las 10 ramas con mayor rendimiento

IZENDAPENA	DENOMINACIÓN	Batez beste Media
Mediku espezialistak (estomat. eta odontologoak ezik)	Médicos especialistas (excepto estom. y odont.)	92.199
Farmaziak. Ts	Farmacias. Cm.	66.738
Estomatologo eta odontologoak	Estomatólogos y odontólogos	58.757
Baxurako arrantza	Pesca de bajura	48.483
Gain. profesionalak. Finantzak, alokairuak eta zerbitzuak	Resto Prof. Financieras, alquileres y Servicios	43.546
Medikuntza orokorra	Medicina general	42.294
Gainerako elik. eta edariak eta tabakoa. Ts	Resto Aliment, bebidas y tabaco . Cm	37.339
Industriako makinak (Konponketa)	Maquinaria industrial (Reparación)	33.989
Produktuak berreskuratzea	Recuperación de productos	33.555
Profesionalak. Bestelako manufakturak	Profesionales. Otras manufacturas	31.978

Zenbatekoa eurotan / Importe en euros

Etekin handieneko 10 adarrak

1.2. taulan batez besteko etekinik handienak izan dituzten hamar adarrak erakusten dira. Horietatik bost adar jarduera profesionalenak dira, eta beste bostak jarduera enpresarialenak. Gogora dezagun etekinik handiena "Mediku espezialistak (estomatologoak eta odontologoak ezik)" adarrari dagokiola, eta txikiena, berriz, "Profesionalak. Bestelako manufakturak" (31.978 euro) adarrari dagokio.

Las 10 ramas con mayores rendimientos

En el cuadro 1.2. se muestran las diez ramas con mayores rendimientos medios. De ellas, cinco son de actividades profesionales y las otras cinco son de actividades empresariales. Recordemos que el mayor rendimiento corresponde a "Médicos especialistas (excepto estomatólogos y odontólogos)", y el menor corresponde a "Profesionales. Otras manufacturas" (31.978 euros).

CUADRO 1.3. TAULA

Jarduera nagusiaren etekina. Etekin txikieneko 10 adarrak

Rendimiento de la actividad principal. Las 10 ramas con menor rendimiento

IZENDAPENA	DENOMINACIÓN	Batez beste Media
Apainketarako areto eta institutuak	Salones e institutos de belleza	11.019
Ileapaindegiak	Peluquería	11.519
Mertzeria eta paketeria	Mercería y paquetería. Cm.	12.380
Irakaskuntza arlo desberdinetako irakasleak	Personal docente de enseñanzas diversas	12.394
Gainerako garraio eta komunikazioak	Resto Transporte y comunicaciones	13.463
Nekazaritza eta abeltzaintza	Agropecuario	14.688
Ogia eta esnekiak. Ts	Pan y productos lácteos. Cm.	15.040
Liburu eta egunkariak. Ts	Libros y periódicos. Cm.	15.120
Pintura eta eskaiola	Pintura y escayola	15.219
Etxeko elektragarailuak (Konponketa)	Artículos eléctricos hogar (Reparación)	15.655

Zenbatekoa eurotan / Importe en euros



Etekin txikieneko 10 adarrak

1.3. taulan batez besteko etekinik txikiak izan dituzten hamar adarrak erakusten dira. Eta kasu honetan, denak bat ezik, enpresarialak dira. Gogora dezagun etekinik txikiak "Apainketarako areto eta institutuei" dagokiela (11.019 euro), eta handiena, berriz, "Etxeko elektragailuak (Konponketa)" adarrak izan duela (15.655 euro).

1.11. PERTSONA FISIKOEN ERRENTAREN GAINEKO ZERGAREN AZTERKETA SEXUAREN ARABERA.

Aitorpen guztiak sailkatze aldera, sexuaren aldagaia ezarri behar diegu guztiei. Banaka, familia unitatean sartu gabe eta ezkontide gabeko batera aurkezturiko aitorpenak, aitortzaile bakarrari dagozkie eta sexua ezartzeko garaian ez daukate arazorik. Aitortzailea eta ezkontidea duten baterako aitorpenak, aldiz, ezin dira bi aitorpen homogeneotan zatitu. Baterako aitorpen mota hau familiako sarrerak pertsona bakarrarenak direnean edo desoreka handiko errentak dituztenean erabiltzen da eta, ondorioz, lan edo jarduera etekin handiena duen aitortzailearen sexua ezartzen diegu PFEZaren azterketa sexuaren arabera egiterakoan.

1.11.1. AITORTZAILEAK SEXUAREN ARABERA

2018 ekitaldiko 378.468 aitorpen aurkeztu dira guztira, eta sexuaren arabera honako banaketa dute:

- Emakumeak: 168.544 (%44,0)
- Gizonak: 214.422 (%56,0)

Las 10 ramas con menores rendimientos

En el cuadro 1.3. se muestran las diez ramas con menores rendimientos medios. Y en este caso, todas las ramas excepto una son actividades empresariales. Recordemos que el menor rendimiento corresponde a "Salones e institutos de belleza" (11.019 euros) y el mayor a "Artículos eléctricos hogar (Reparación)" (15.655 euros).

1.11. ANÁLISIS DEL IMPUESTO SOBRE LA RENTA DE LAS PERSONAS FÍSICAS EN FUNCIÓN DEL SEXO.

Para clasificar todas las declaraciones tenemos que asignar la variable sexo a todas ellas. Las declaraciones individuales, de sujeto pasivo no integrado en unidad familiar y las conjuntas sin cónyuge corresponden a un único declarante y no presentan ningún problema a la hora de asignar sexo. Las declaraciones conjuntas con declarante y cónyuge no pueden desglosarse en dos declaraciones homogéneas. Teniendo en cuenta que este tipo de declaración conjunta favorece a las familias con únicos perceptores de ingresos o con una gran desproporción de rentas cuando son dos los perceptores, asignamos el sexo del contribuyente con mayor rendimientos del trabajo y de actividades, para el análisis del IRPF en función del sexo.

1.11.1. DECLARANTES SEGÚN SEXO

En total se han presentado 378.468 declaraciones correspondientes al ejercicio 2018 y en función del sexo se distribuyen como sigue:

- Mujeres: 168.544 (44,0%)
- Hombres: 214.422 (56,0%)



GRÁFICO 1.29. GRAFIKOA
Aitortzaileak sexuaren arabera
Declarantes según sexo

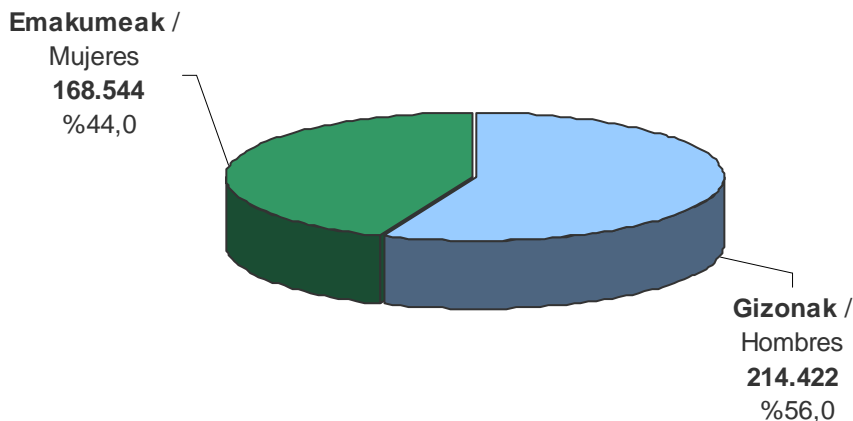

1.11.2 ZENBATEKOAK SEXUAREN ARABERA

Ondoren, 2018ko ekitaldiko aitorten bateratuan garrantzi handiena duten kontzeptuen zenbatekoak aztertzen dira.

Oinarri ezgarri osoari dagokionez, banaketa honakoa da:

- Emakumeak: 3.937 milioi euro (%37,2).
- Gizonak: 6.647 milioi euro (%62,8).

Murrizpenak eta aurreko urteetako oinarri negatiboak eta konpentsazioak kendu ondoren, oinarri likidagarriaren banaketa horrela geratzen da:

- Emakumeak: 3.768 milioi euro (%37,8).
- Gizonak: 6.211 milioi euro (%62,2).

Ikusten da emakumeen portzentajea handitu egiten dela oinarri ezgarritik likidagarria dagoen pausoan (%37,2tik %37,8ra). Honen arrazoia da gizonak pentsio konpentsagarri eta urteko mantenuagatiko murrizpenak (%99,2) eta batera tributatzeagatik eginikoak (%78,6) neurri handiago batean erabiltzen dituztela.

1.11.2 IMPORTES SEGÚN SEXO

A continuación se analizan los importes de los conceptos más importantes de la declaración consolidada del ejercicio 2018.

En relación a la base imponible total, el reparto es el siguiente:

- Mujeres: 3.937 millones euros (37,2%).
- Hombres: 6.647 millones euros (62,8%).

Una vez aplicadas las reducciones y bases negativas y compensaciones de años anteriores el reparto de la base liquidable queda así:

- Mujeres: 3.768 millones euros (37,8%).
- Hombres: 6.211 millones euros (62,2%).

Se observa que las mujeres aumentan su porcentaje en el paso de la base imponible a la liquidable (del 37,2% al 37,8%), y ello es debido a que las reducciones por pensiones compensatorias y anualidades por alimentos (99,2%) y por tributación conjunta (78,6%) son aplicadas en un porcentaje muy superior por los hombres.

Oinarri likidagarriari dagokion tarifa aplikatu ondoren kuota osoa ateratzen da; eta bere banaketa sexuaren arabera hau da:

- Emakumeak: 751 milioi euro (%35,0).
- Gizonak: 1.396 milioi euro (%65,0).

Emakumeek pisu erlatiboa galtzen dute kuota osoan (%35,0) oinarri likidagarriarekin alderatuta (%37,8), izan ere, oinarri likidagarri zenbateko txikiagoak dituzte eta PFEZren tarifa progresiboa da.

Kenkarietan ikusten da emakumeen pisu erlatiboa %41,0raino handitu dela. Hori gertatzen da emakumeek ondoko kenkarietan portzentaje handiagoa aplikatzen dutelako: kenkari familiar eta pertsonal gehienetan, etxebizitza alokatzeagatik kenkarian eta dohaintzen kenkarian. Osoasunean banaketa hau da:

- Emakumeak: 148 milioi euro (%41,0).
- Gizonak: 213 milioi euro (%59,0).

Kuota osoaren eta kenkarien banaketan horren ondorioz, sexuen arteko kuota likidoaren banaketa horrela geratzen da:

- Emakumeak: 627 milioi euro (%34,2).
- Gizonak: 1.206 milioi euro (%65,8).

Beraz, onetsi dezakegu PFEZaren zerga-bilketan gizonak egiten duten ekarpena 1.206 milioi eurokoa dela, emakumeen ekarpena baino %92,3 handiagoa (627 milioi euro).

Beraz, azken ondorio bezala esan daiteke, gizonak PFEZ osoaren %65,8a ordaintzen dutela eta emakumeek beste %34,2a.

Aplicando a la base liquidable su tarifa correspondiente se obtienen la cuota íntegra; y su distribución por sexos es la siguiente:

- Mujeres: 751 millones euros (35,0%).
- Hombres: 1.396 millones euros (65,0%).

Las mujeres pierden peso relativo en la cuota íntegra (35,0%) relación con la base liquidable (37,8%), debido a que tienen unos menores importes de base liquidable y la tarifa del IRPF es progresiva.

En las deducciones se observa que las mujeres aumentan su peso relativo hasta el 41,0%. Ello es debido a que la mayoría de las deducciones familiares y personales, la deducción de alquiler de vivienda y la deducción por donativos son aplicadas en un porcentaje superior por las mujeres. En total, el reparto es el siguiente:

- Mujeres: 148 millones euros (41,0%).
- Hombres: 213 millones euros (59,0%).

Como consecuencia de ese reparto de la cuota íntegra y las deducciones, la distribución por sexos de la cuota líquida queda así;

- Mujeres: 627 millones euros (34,2%).
- Hombres: 1.206 millones euros (65,8%).

Por tanto, podemos estimar que la recaudación impositiva en el IRPF aportada por los hombres asciende a 1.206 millones de euros y es superior en un 92,3% a la aportada por las mujeres (627 millones de euros).

Por tanto, y como conclusión final se puede decir que los hombres pagan el 65,8% del total del IRPF y las mujeres el 34,2% restante.



1.11.3 BATEZ BESTEKO ETEKINAK SEXUAREN ARABERA

Ezer baino lehen, sexu bakoitzari egotzitako batez bestekoen kalkulua nola egiten den zehaztea komeni da.

Atal honetan, oinarritzat hartu dira gizon zein emakumeek beraien aitorenetan zergaren likidazioko magnitude bakoitzean jasotako guztizkoak eta magnitude hauetan nulua ez den balioa duten aitortzaile kopuruarengatik zatitu dira.

Kalkulu honen ondorioz, lortutako batez bestekoak aitortzaileen guztikoarentzat kalkulutakoak baino nabarmen handiagoak dira, kasu horretan aitoren kopuru osoagatik zatitu baitira (magnitude bakoitzean balio nulua duten ala ez kontutan eduki gabe).

Esate baterako, aurkeztutako 382.966 aitorenentzako batez besteko kuota likidua 4.786 eurotako izanik, atal honetan kuota likidua nulua ez duten 314.569 aitorenen (185.701 gizonetzkoenak eta 128.868 emakumezkoenak) batez bestekoak kalkulatu dira, ondorioz 5.827 eurotako batez bestekoa orokorra lortuz, aurrekoa baino nabarmen handiagoa.

Lan etekinak

Gizonen batez besteko lan etekina 28.860 eurokoa izan zen eta emakumeen batez besteko etekina baina %36,4 handiagoa da (21.160 euro).

Azpimarratu behar da lan etekin gordinetan aldea txikiagoa dela, %30,8, eta hori horrela da errenta baxuek (emakumeetan pisu handiagoa dutenak) hobari handiagoa dutelako, eta gastuak proportzionalki handiagoak dituztelako (Gizarte Segurantzako gastuek gehinezko muga dute).

1.11.3 IMPORTES MEDIOS SEGÚN SEXO

Antes que nada, conviene aclarar el método de cálculo empleado a la hora de asignar los distintos importes medios a cada sexo.

En este apartado, se ha partido de los importes totales que tanto mujeres y hombres han registrado en cada magnitud recogida en la liquidación del impuesto y se han dividido por el número de contribuyentes que tienen valores distintos de nulo en esas mismas magnitudes.

Es por ello, que las medias obtenidas de esta manera son significativamente superiores a las medias generales obtenidas para el total de contribuyentes, en cuyo caso se han obtenido dividiendo por número total de declaraciones (independientemente de si registran un valor distinto a nulo o no en cada magnitud).

Así, por ejemplo, la cuota líquida media total calculada para las 382.966 declaraciones presentadas es de 4.786 euros, mientras que en el presente apartado se calculan los importes medios para las 314.569 declaraciones (185.701 correspondientes a hombres y 128.868 a mujeres) con una cuota líquida distinta a cero, resultando una media claramente superior a la anterior, de 5.827 euros.

Rendimientos de trabajo

El rendimiento medio neto de trabajo de los hombres ascendió a 28.860 euros y es superior en un 36,4% al rendimiento medio de las mujeres (21.160 euros).

Cabe destacar que la diferencia en el rendimiento bruto de trabajo es inferior, 30,8%, y ello es debido a que las rentas bajas (con mayor peso en las mujeres) tienen mayor bonificación y los gastos son proporcionalmente más altos (al tener los gastos de Seguridad Social un límite máximo).



Jardueren etekinak

Gizonen batez besteko jardueren etekina 17.464 eurokoa izan zen eta emakumeen batez besteko etekina baina %17,8 handiagoa da (14.824 euro).

Oinarri ezargarri orokorra

Gizonen batez besteko oinarri ezargarri orokorra 29.221 eurokoa izan zen eta emakumeen batez bestekoa baina %34,7 handiagoa da (21.686 euro). Alde honek lan etekin garbietan dagoen aldearekin lotura zuzena du eta etekin mota honen pisu erlatibo handiaren ondorioa da.

Rendimiento de actividades

El rendimiento medio neto de actividades de los hombres ascendió a 17.464 euros, y es superior en un 17,8% al rendimiento medio de las mujeres (14.824 euros)

Base imponible general

La base imponible media general de los hombres ascendió a 29.221 euros, y es superior en un 34,7% al de las mujeres (21.686 euros). Esta diferencia es próxima a la de los rendimientos netos del trabajo y es debida al mayor peso relativo de este tipo de rendimientos.

GRÁFICO 1.30. GRAFIKOA
Batez besteko oinarri ezargarri orokorra sexuaren arabera (eurotan)
Base imponible general media según sexo (en euros)

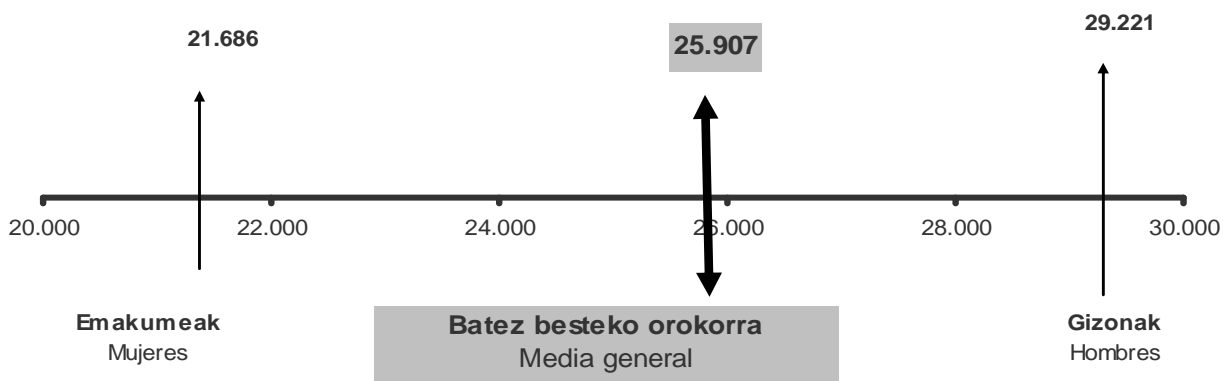

Oinarri ezargarri orokorraren murrizpenak

Gizonen batez besteko oinarri ezargarri orokorraren murrizpenak 3.209 eurokoak izan ziren eta emakumeen batez bestekoa baino %50,6 handiagoa da (2.130 euro). Murrizpenen barruan,

Reducciones de la base imponible general

Las reducciones medias de la base imponible general de los hombres ascendieron a 3.209 euros, y es superior en un 50,6% al de las mujeres (2.130 euros). Dentro de las reducciones, destaca la



aipagarria da batera aitortzeagatik murrizpenean ageri den desberdintasuna: gizonezkoen batez bestekoa 4.188 eurokoa izanik, eta emakumezkoena 3.870 eurokoa, agerian geratzen da gizonezkoen baterako aitortpenen gehiengoa bi gurasoko familia dela (4.282 euroko murrizpena dagokie) eta emakumezkoen baterako aitortpenak guraso bakarrekoak direla gehienbat (3.720 euroko murrizpena dutenak).

Aurrezpenaren oinarri likidagarria

Emakumeen batez besteko aurrezpenaren oinarri likidagarria 3.997 eurokoa izan da, gizonen batez bestekoa baino %17,5 txikiagoa da (4.697 euro). Bere osagaien artean nabarmentzekoak dira kapital higiezinaren etekinen datuak: emakumeen batez bestekoa (4.964 euro) gizonezkoena baino handiagoa da (4.829 euro)

Kuota osoa, guztira

Gizonen batez besteko kuota osoa, guztira 6.760 eurokoa izan zen eta emakumeen batez bestekoa baino %42,6 handiagoa da (4.741 euro).

Kenkariak guztira

Gizonen batez besteko kenkariak guztira 1.203 eurokoak izan dira eta emakumeen batez bestekoa baino %16,6 handiagoak dira (1.031 euro). Gizonezkoen artean alde handiena duena 65 urtetik gorako adinagatik kenkariena da (658 euro, 475 euroren aurrean; +%38,6). Emakumezkoen batez besteko zenbatekoak handiagoak diren kenkariak hauek dira: aurreko ahaideengatik (%0,1 handiagoa), jarduera ekonomikoak sustatzeagatik (%12,3 handiagoa), mezenasgoari dohaintzak (%9,4 handiagoa), nazioarteko ezarpen bikoitza (%10,7 handiagoa), eta, azkenik, alderdi politikoen aldeko kuota eta ekarpenengatik (%28,1 handiagoa).

diferencia existente en la reducción por tributación conjunta: siendo la media de reducción de los hombres de 4.188 euros y la de las mujeres de 3.870 euros, resulta evidente que la mayoría de declaraciones conjuntas de los hombres corresponden a familias biparentales (las cuales aplican una reducción de 4.282 euros) y las de las mujeres corresponden principalmente a familias monoparentales (cuya reducción es de 3.720 euros).

Base liquidable del ahorro

La base liquidable media del ahorro de las mujeres asciende a 3.997 euros, y es un 17,5% inferior al de los hombres (4.697 euros). Entre sus componentes destacan los datos de los rendimientos del capital inmobiliario, en el que las mujeres tienen una media superior a la de los hombres (4.964 euros frente a 4.829 euros)

Cuota íntegra total

La cuota íntegra media total de los hombres ascendió a 6.760 euros, y es superior en un 42,6% a la de las mujeres (4.741 euros).

Total deducciones

La media del total de deducciones de los hombres ascendió a 1.203 euros y es superior en un 16,6% a la de las mujeres (1.031 euros). Como mayor diferencia en los hombres destaca la deducción por edad superior a 65 años (658 euros frente a 475 euros; +38,6%). Las deducciones donde el importe medio de las mujeres es mayor son: ascendientes (0,1% superior), fomento de las actividades económicas (12,3% superior), donaciones al mecenazgo (9,4% superior), doble imposición internacional (10,7% mayor), y, cuotas y aportaciones satisfechas a partidos políticos (28,1% superior).



Kuota likidoa

Gizonen batez besteko kuota likidoa 6.493 eurokoa izan zen eta emakumeen batez bestekoa baino %33,4 handiagoa da (4.867 euro).

Cuota líquida

La cuota líquida media de los hombres ascendió a 6.493 euros, y es superior en un 33,4% a la de las mujeres (4.867 euros).

GRÁFICO 1.31. GRAFIKOA
Batez besteko kuota likidoa sexuaren arabera (eurotan)
Cuota líquida media según sexo (en euros)

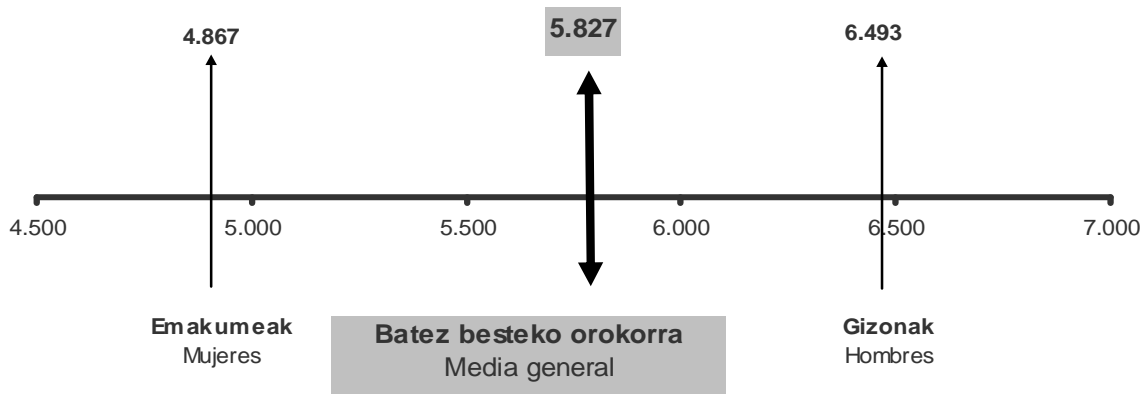



ARAUDIAREN ERANSKINA

Hona hemen zein diren araudian sartu eta 2018ko Pertsona Fisikoen Errentaren gaineko Zergaren aitortpenean eragin duten aldaketa nagusiak:

- **31/2017 FORU DEKRETUA**, abenduaren 27koa, PFEZren erregelamendua aldatzen duena eta 2018ko urtarrilaren batetik aurrera erregulatzen ditu: lan etekineei dagokien atxikipen portzentajeen taula orokorra eta desgaitasuna duten langile aktiboei aplikagarri den taula.
- **2/2018 FORU DEKRETU-ARAU**, uztailaren 17koa, aldatzen duena Gipuzkoako Lurralde Historikoko PFEZren urtarrilaren 17ko 3/2014 Foru Araua, zenbait loteria eta apustutan lortutako sarien gaineko karga bereziari dagokionez. Salbuespena 2.500 eurokoa zen 2018ko uztailaren 24arte eta 10.000 eurokoa izango da 2018ko abenduaren 31arte.
- **3/2017 FORU ARAUA**, abenduaren 26koa, Gipuzkoako Lurralde Historikoko 2018. urterako Aurrekontu Orokorrak onartzen dituena. Arau horren bitartez, oinarri likidagarri orokorrari aplikatzen zaion eskala deflaktatu zen, eta kopuru hauek eguneratu ziren: zerga oinarriari batera tributatzeagatik aplikagarri zaion murriztapenarenak, kuotaren gutxipenari dagozkionak, eta aurreko eta ondorengo ahaideengatik eta adinagatik aplikatzen diren kenkariarenak.
- **1/2018 FORU ARAUA**, maiatzaren 10ekoa, zerga arau batzuetan aldaketak sartzen dituena. 2018ko urtarrilaren 1etik aurrera eragin duten aldeketetatik, hauek nabarmendu daitezke:
 - Langile lekualdatuen araubide berezian garrantzi handiko aldaketak sartzen dira. Izan ere, Gipuzkoako lurraldera etortzeko arrazoia

ANEXO NORMATIVO

Los principales cambios normativos que han afectado a la declaración del IRPF del ejercicio 2018 han sido las siguientes:

- **DECRETO FORAL 31/2017**, de 27 de diciembre, por el que se modifica el Reglamento del IRPF y donde se regula, con efectos desde el 1 de enero de 2018 la tabla general de porcentajes de retención sobre rendimientos del trabajo y la tabla para personas trabajadoras activas con discapacidad.
- **DECRETO FORAL-NORMA 2/2018**, de 17 de julio, por el que se modifica la Norma Foral 3/2014, de 17 de enero, del IRPF del Territorio Histórico de Gipuzkoa, en lo relativo al gravamen especial sobre los premios de determinadas loterías y apuestas. La exención que era de 2.500 euros hasta el 24 de julio de 2018 será de 10.000 euros el resto de 2018.
- **NORMA FORAL 3/2017**, de 26 de diciembre, por la que se aprueban los Presupuestos Generales del Territorio Histórico de Gipuzkoa para el año 2018. Con efectos del 1 de enero de 2018, se deflactó la escala aplicable a la base liquidable general y actualizó las cuantías de la reducción de la base imponible por tributación conjunta, de la minoración de cuota y de las deducciones por descendientes, por ascendientes y por edad.
- **NORMA FORAL 1/2018**, de 10 de mayo, por la que se introducen modificaciones en diversas normas tributarias. Con efectos desde el día 1 de enero de 2018 cabe destacar las siguientes:
 - Se modifica sustancialmente el régimen especial para personas trabajadoras desplazadas, ampliando su ámbito de



jarduera zientifiko, tekniko edo finantzarioak egitea denean, kasu hori ere haren aplikazio eremuan sartzen da, eta, bestalde, ez-egoiliarren errentaren gaineko zergaren tributazio erregelaren ordean, 100eko 15eko salbuespena aplikatzen da lekualdaketa eragiten duen lan harremanetik ondorioztatzen diren etekin osoetarako.

- Aitatasunagatik jasotzen diren prestazio publikoei amatasunagatik jasotzen diren prestazioetarako araututa dagoen salbuespen bera aitortzen zaie.
- Eskola adineko kirolarientzako jarduerak egitean edo lurraldeko kirol federazioen jarduerak egitean eginkizun jakin batzuk betetzeagatik jasotako etekinen salbuespena Euskal Autonomia Erkidegoko kirol federazioen jardueretara ere zabaltzen da.
- Etxebizitzetatik datorren kapital higiezinaren etekin garbiari dagokionez, etekin hori kalkulatzeko erregelak homogeneizatzen dira, eta Hiri Errentamenduei buruzko azaroaren 24ko 29/1994 Legearen 2. artikuluan aipatzen diren etxebizitzetatik datozen etekinetarako lehendik aurreikusitako erregelak aplikatzen dira. Horrela kalkulatzeko den etekin garbiak zerga oinarri orokorrean jarraituko du konputatzen, errenta orokortzat hartzen jarraituko baita.
- Jarduera ekonomikoetatik datozen etekinen saldo negatiboa iturri bereko saldo positiboekin konpentsatzeko epea eta inbertsioengatik eta bestelako jarduerengatik araututako kenkariak aplikatzekoa hamabost urtetik hogeita hamar urtera zabaltzen da, sozietateen gaineko zergan zerga oinarri negatiboak konpentsatzeko ezarri den epe berriarekin bat eginez.

aplicación a aquellos supuestos en los que el desplazamiento a territorio guipuzcoano tenga su causa en la realización de actividades científicas o de carácter técnico o financiero, y sustituyendo la tributación con arreglo a las reglas del impuesto sobre la renta de no residentes por una exención del 15 por 100 de los rendimientos íntegros derivados de la relación laboral que motiva el desplazamiento.

- Se reconoce la exención a las prestaciones públicas de paternidad en los mismos términos ya regulados para las prestaciones por maternidad.
- Se amplía la exención de los rendimientos percibidos por el desempeño de determinadas funciones en la ejecución de actividades para deportistas en edad escolar o de actividades de las federaciones deportivas territoriales al incorporar las actividades de las federaciones deportivas del País Vasco.
- Se homogeneizan las reglas de determinación del rendimiento neto del capital inmobiliario procedente de viviendas, aplicando las reglas anteriormente previstas para las procedentes de las viviendas a las que se refiere el artículo 2 de la Ley 29/1994, de 24 de noviembre, de Arrendamientos Urbanos. El rendimiento neto así calculado continuará computando en la base imponible general del impuesto, al continuar teniendo consideración de renta general.
- Se amplía de quince a treinta años los plazos para compensar el saldo negativo de los rendimientos derivados de actividades económicas con saldos positivos de la misma fuente y para aplicar las deducciones por inversiones y por otras actividades, en equiparación con el nuevo plazo de compensación de bases imponibles negativas en el impuesto sobre sociedades que se establece en la misma norma foral.



- 30 urtetik beherako zergadunek ohiko etxebizitza errentan hartzeagatik aplika dezaketen kenkaria 100eko 25etik 30era pasatzen da, eta kenkari muga ere 2.000 eurotik 2.400 eurora handitzen da.
- Enpresa berrietan edo sortu berrietan inbertitzeagatik aplikatzen den kenkarian, ahalbidetzen da inbertsiogileak bere ezagutza enpresarial edo profesionalak jartzea zergadunaren eta entitatearen arteko akordioarekin inolako loturarik eduki gabe; sorrera berriko enpresaren kontzeptua birdefinitzen da, hiru urtetik bost urtera zabaltzen baita aintzat hartzen den denbora tartea; eta, azkenik, erregela bat ezartzen da inbertsioaren pizgarriak ez daitezen bateragarriak izan inbertsiogilearen eta entitate partaidetuaren artean egon daitekeen beste harreman ordaindu batekin, izan entitate hori laborala izan merkataritzakoa, salbuespen batzuk eginda.
- Kenkari berri bat sortzen da hazkunde ahalmen handiko entitateak finantzatzeagatik aplikatzeko. Mikroenpresak edo enpresa txiki edo ertainak diren eta merkatu antolatuetan negoziatzen ez diren entitateak finantzatzea hobaritzen da haren bidez.
- 1/2018 Foru Arauak azaroaren 14ko **4/2016 FORU ARAUA** ere aldatzen du, Gipuzkoako zerga sistema Euskal Zuzenbide Zibilari buruzko ekainaren 25eko 5/2015 Legea egokitzekoa, pertsona fisikoen errentaren gaineko zergari dagokionez. Kasu honetan, nabarmentzekoa da testamentu ahalordea erabili gabe duten herentziak zergaren arau orokorren arabera tributatzera pasatzen direla errenta mota jakin batzuetarako, eta salbuespen batzuk ere aplika daitezkeela.
- Se modifica la deducción por alquiler de vivienda habitual para contribuyentes que tengan una edad inferior a 30 años, que pasa del 25 al 30 por 100, incrementándose, asimismo, el límite de deducción de 2.000 a 2.400 euros.
- En la deducción por inversión en empresas de nueva o reciente creación, se abre la posibilidad de aportar, en su caso, conocimientos empresariales o profesionales sin sujeción al acuerdo de inversión entre el contribuyente y la entidad; se redefine el concepto de empresa de reciente creación, ampliando su ámbito temporal de tres a cinco años; y se establece una regla para incompatibilizar la incentivación de la inversión con otra relación remunerada entre inversor y entidad participada, sea esta laboral o mercantil, con determinadas salvedades.
- Se crea una nueva deducción por financiación a entidades con alto potencial de crecimiento, dirigida a incentivar la financiación de determinadas entidades que tengan la consideración de microempresa, o de pequeña o mediana empresa y que no se negocien en ningún mercado organizado.
- La Norma Foral 1/2018 modifica también la **NORMA FORAL 4/2016**, de 14 de noviembre, de adaptación del sistema tributario del Territorio Histórico de Gipuzkoa a la Ley 5/2015, de 25 de junio, de Derecho Civil Vasco, en lo que al IRPF se refiere. En este caso, cabe destacar que las herencias que se hallen pendientes del ejercicio de un poder testatorio pasan a tributar de acuerdo con las reglas generales del impuesto por determinados tipos de renta, pudiendo aplicar además determinadas exenciones.



E.1.1. TAULA AITORPEN KOPURUAREN BILAKAERA MODALITATE, EMAITZA ETA FAMILI EGOERAREN ARABERA

CUADRO E.1.1. EVOLUCIÓN DEL NÚMERO DE DECLARACIONES SEGÚN MODALIDAD, RESULTADO Y CIRCUNSTANCIAS FAMILIARES

AITORPENAK	DECLARACIONES	BALIO ABSOLUTUAK VALORES ABSOLUTOS				% EGITURA ESTRUCTURA EN %				% BARIAZIO TASA TASA DE VARIACIÓN %		
		2015	2016	2017	2018	2015	2016	2017	2018	16/15	17/16	18/17
Aitorpen kopurua	Nº Declaraciones	374.059	375.686	378.468	382.966					0,4	0,7	1,2
Modalitatea	Modalidad											
Mekanizatua	Mecanizada	87.195	87.992	89.189	91.648	23,3	23,4	23,6	23,9	0,9	1,4	2,8
Berretsia	Confirmada	202.044	201.287	198.162	198.431	54,0	53,6	52,4	51,8	-0,4	-1,6	0,1
Telematikoa/Internet	Telemática/Internet	84.820	86.407	91.117	92.887	22,7	23,0	24,1	24,3	1,9	5,5	1,9
Kuota Diferentzial.emaizta	Resultado Cuota Diferencial											
Positiboak	Positivas	105.282	111.143	118.556	122.479	28,1	29,6	31,3	32,0	5,6	6,7	3,3
Negatiboak	Negativas	5.190	4.426	4.582	4.496	1,4	1,2	1,2	1,2	-14,7	3,5	-1,9
Itzultzeoak	A devolver	263.587	260.117	255.330	255.991	70,5	69,2	67,5	66,8	-1,3	-1,8	0,3
Aitorpen mota	Tipo declaración											
Famili unitatean sartu gabeak	No incluido en unidad fam.	141.083	142.035	142.895	145.345	37,7	37,8	37,8	38,0	0,7	0,6	1,7
Famili unitatean sartuak	Incluido en unidad familiar	232.976	233.651	235.573	237.621	62,3	62,2	62,2	62,0	0,3	0,8	0,9
Batera	Conjunta	82.361	80.045	77.792	75.361	22,0	21,3	20,6	19,7	-2,8	-2,8	-3,1
Banaka	Individual	150.615	153.606	157.781	162.260	40,3	40,9	41,7	42,4	2,0	2,7	2,8



E.1.2. TAULA AITORPEN KOPURUA EMAITZA ETA MODALITATEAREN ARABERA

CUADRO E.1.2. NÚMERO DE DECLARACIONES SEGÚN RESULTADO Y MODALIDAD

AITORPENAK	DECLARACIONES	POSITIBOAK / POSITIVAS			NEGATIBOAK NEGATIVAS	ITZULTZEKO A DEVOLVER	GUZTIRA TOTAL
		Zatikap. Con Frac.	Zatik.Gabe Sin Frac.	Guztira Total			
Telemat.+Internet	Telemát.+Internet	24.759	10.073	34.832	1.652	56.403	92.887
Berretsiak	Confirmadas	41.442	19.768	61.210	373	136.848	198.431
Mekanizatuak	Mecanizadas	18.870	7.567	26.437	2.472	62.739	91.648
GUZTIRA	TOTAL	85.071	37.408	122.479	4.497	255.990	382.966



E.1.3. TAULA AITORPEN KOPURUAREN BANAKETA KUOTAKO KENKARIETAN APLIKATURIKO FAMILI EGOEREN ARABERA

CUADRO E.1.3. DISTRIBUCIÓN DEL NÚMERO DE DECLARACIONES SEGÚN CIRCUNSTANCIAS FAMILIARES APLICADAS EN LAS DEDUCCIONES DE LA CUOTA

EZAUGARRIAK	CARACTERÍSTICAS	FAMILI UNITATETIK KANPO NO INCLUIDO EN UNIDAD FAMILIAR	FAMILI UNITATEAK UNIDADES FAMILIARES			GUZTIRA TOTAL
			Bateratua Conjunta	Banakakoa Individual	Guztira Total	
Seme-alab. 1ekin	Con 1 hijo	9.578	17.815	36.284	54.099	63.677
2 seme-alabekin	Con 2 hijos	4.376	16.198	53.336	69.534	73.910
3 seme-alabekin	Con 3 hijos	418	3.074	8.412	11.486	11.904
4 seme-alabekin	Con 4 hijos	39	455	663	1.118	1.157
5 seme-alabekin	Con más de 4 hijos	4	105	111	216	220
Seme-alabekin	Con hijos	14.415	37.647	98.806	136.453	150.868
Seme-alab. gabe	Sin hijos	130.930	37.714	63.454	101.168	232.098
Aurreko ahaideekin	Con ascendientes	893	456	438	894	1.787
65 urtetik gorako adina	Edad superior a 65 años	25.874	25.224	19.936	45.160	71.034
GUZTIRA	TOTAL	145.345	75.361	162.260	237.621	382.966



E.1.4. TAULA AITORPEN MEKANIZATUAK ESKUALDE ETA BULEGOEN ARABERA SAILKATUAK
 CUADRO E.1.4. DECLARACIONES MECANIZADAS CLASIFICADAS POR COMARCAS Y OFICINAS

BULEGOA OFICINA	POSITIBOAK POSITIVAS		NEGATIBOAK NEGATIVAS	ITZULTZEKO A DEVOLVER		GUZTIRA TOTAL
	Kopurua Número	Zenbatekoa Importe	Kopurua Número	Kopurua Número	Zenbatekoa Importe	Kopurua Número
Bidasoa Behea						
-Irún	2.860	3.888	329	6.119	6.496	9.308
Debabarrena						
-Eibar	1.801	2.762	129	4.723	5.342	6.653
Debagoiena						
-Bergara	2.644	4.500	118	5.436	6.176	8.198
Donostialdea						
-Donostia :						
Errotaburu	1.885	3.667	135	4.199	5.438	6.219
Okendo	1.864	2.757	179	4.597	5.374	6.640
Sancho el Sabio	3.390	5.924	272	7.878	9.789	11.540
Secundino Esnaola	2.242	3.650	216	4.853	5.573	7.311
-Hernani	1.660	2.191	201	4.348	5.083	6.209
Goierrí						
-Beasain	1.822	2.909	181	4.798	6.072	6.801
Oarsoaldea						
-Errenteria	2.465	2.804	346	6.131	6.517	8.942
Tolosaldea						
-Tolosa	1.983	2.341	209	4.838	5.711	7.030
Urola Kosta						
-Azpeitia	1.528	2.079	143	4.035	4.913	5.706
GUZTIRA / TOTAL	26.144	39.471	2.458	61.955	72.485	90.557

Zenbatekoak mila eurokotan / Importes en miles de euros



E.1.5. TAULA AITORPEN BATERATUA 2018ko EKITALDIA. AITORPEN KOPURUA ETA ZENBATEKOAK
CUADRO E.1.5. DECLARACIÓN CONSOLIDADA EJERCICIO 2018. NÚMERO DE DECLARACIONES E IMPORTES

KONTZERTUA	CONCEPTO	AIT.KOP Nº DECL.	ZENBATEKOAK / IMPORTE	
			Partziala Parcial	Azpitotala Subtotal
OINARRI EZARGARRI OROKORRA	BASE IMPONIBLE GENERAL			
1 LAN ETEKIN GARBIAK (1a-1b-1c-1d)	1 RENDIMIENTOS NETOS DE TRABAJO (1a-1b-1c-1d)	345.691		8.798.726
1a Etekin gordinak	1a Rendimientos brutos	353.320	10.401.007	
1b Gastu kengarriak	1b Gastos deducibles	243.994	472.157	
1c Hobaria - orokorra	1c Bonificación - general	353.163	1.103.203	
1d Hobaria - berezia	1d Bonificación - especial	7.102	26.920	
2 KAPITAL HIGIKORRAREN ETEKIN GARBIAK	2 RENDIMIENTOS NETOS DE CAPITAL MOBILIARIO	1.894		5.944
3 KAPITAL HIGIEZINAREN ETEKIN GARBIAK	3 RENDIMIENTOS NETOS DE CAPITAL INMOBILIARIO	22.074		177.588
4 ENPRESA EDO LANBIDE JARDUEREN ETEKIN GARBIAK (4c-4d)	4 RENDTOS. NETOS DE ACTIV. EMPR. O PROFES. (4c-4d)	40.318		665.110
4a Ekitaldiko etekin positiboak	4a Rendimientos positivos del ejercicio	41.621	678.159	
4b Ekitaldiko etekin negatiboak	4b Rendimientos negativos del ejercicio	4.004	21.467	
4c Ekitaldian integratzeko etekinak	4c Rendimientos a integrar en el ejercicio	41.361	672.996	
4d Aurreko ekitaldietako etekinen konpentsazioa	4d Compensación de rendimientos de ejercicios anteriores	2.110	7.887	
5 ERRENTA EGOZPENAK	5 IMPUTACIONES DE RENTA	108		619
6 ETEKIN GARBIAK GUZTIRA (1+2+3+4+5)	6 TOTAL RENDIMIENTOS NETOS (1+2+3+4+5)	372.515		9.647.986
7 SALDO NEGATIBOAREN KONPENSATZIOA	7 COMPENSACIÓN DE SALDO NEGATIVO	91		210
8 ELEMENTU EZ PATRIMONIALEN IRABAZIAK ETA GALERAK	8 GANANCIAS Y PERDIDAS DE ELEMENTOS NO PATRIMONIALES	880		3.986
9 OINARRI EZARGARRI OROKORRA (6-7+8)	9 BASE IMPONIBLE GENERAL (6-7+8)	372.555		9.651.762
10 OINAR. EZ. OROKORRAREN MURRIZPENAK (11+12+13+14)	10 REDUCCIONES DE LA BASE IMPONIBLE GENERAL (11+12+13+14)	215.445		605.828
11 Pentsioen konpentsagarriak eta urteko mantenua	11 Pensiones compensatorias y anualidades por alimentos	508	3.242	
12 Mutuei, pentsio planei eta BGA/Eei egindako ekarpenak	12 Aportaciones a mutualidades, Planes de Pensiones y EPSV	171.021	302.457	
13 Batera tributatzearatik	13 Por tributación conjunta	72.772	299.500	
14 Aurreko urteetako oinarri likidagarri negatiboak	14 Bases liquidables negativas de años anteriores	191	629	
15 ZERGAPETUTAKO OINARRI LIKIDAGARRI OROKORRA (9-10)	15 BASE LIQUIDABLE GENERAL SUJETA A GRAVAMEN (9-10)	370.478		9.045.935
16 Errenta salbuetsiak, karga tasa kalkulatzeko izan ezik	16 Rentas exentas excepto para determinar tipo de gravamen	16		396
17 ESKALA APLIKATZEKO OINARRIA (15+16)	17 BASE PARA LA APLICACION DE LA ESCALA (15+16)	370.480		9.046.331
18 AURRETIKO KUOTA OROKOR OSOA	18 CUOTA ÍNTEGRA GENERAL PREVIA	370.223		2.438.288
19 KUOTAREN MURRIZPENAK	19 MINORACION DE CUOTA	370.223		503.892
20 KUOTA OSOA, OROKORRA (18-19)	20 CUOTA ÍNTEGRA GENERAL (18-19)	339.378		1.934.395
AURREZPENAREN OINARRI EZARGARRIA	BASE IMPONIBLE DEL AHORRO			
21 KAPITAL HIGIEZINAREN ETEKIN GARBIAK	21 RENDIMIENTOS NETOS DE CAPITAL INMOBILIARIO	35.305		172.798
22 KAPITAL HIGIKORRAREN ETEKIN GARBIAK	22 RENDIMIENTOS NETOS DE CAPITAL MOBILIARIO	193.939		475.999
23 ONDARE ELEMENTUEN IRABAZIAK	23 GANANCIAS DE ELEMENTOS PATRIMONIALES	54.711		385.409
24 EKITALDIAN KONPENSATZEN DIRE ONDARE ELEMENTUEN GALERAK	24 PÉRDIDAS DE ELEMENTOS PATRIMONIALES QUE SE COMPENSAN EN EL EJERCICIO	19.459		59.880
25 ONDARE ELEMENTUEN GALERAK	25 PÉRDIDAS DE ELEMENTOS PATRIMONIALES	40.642	315.942	
26 KONPENSATZIOAK ETA MURRIZPENAK	26 COMPENSACIONES Y REDUCCIONES	14.904		41.790
27 AURREZPENAREN OINARRI LIKIDAGARRIA (21+22+23-24-26)	27 BASE LIQUIDABLE DEL AHORRO (21+22+23-24-26)	212.845		932.535
28 AURREZPENAREN KUOTA OSOA	28 CUOTA ÍNTEGRA DEL AHORRO	212.845		212.764
29 Jarduerari atxikitako elementuen irabaziengatik doikuntza	29 Ajuste de ganancias de elementos afectos a la actividad	201		336
30 Kuota, %3a tributatzeko irabaziak	30 Cuota tributación ganancias al 3%	5.320		336
31 KUOTA OSOA, GUZTIRA (20+28-29+30)	31 CUOTA ÍNTEGRA TOTAL (20+28-29+30)	364.934		2.147.159
32 KENKARI FAMILIAR ETA PERTSONALAK	32 DEDUCCIONES FAMILIARES Y PERSONALES	232.302		211.193
Ondorengoengatik	Descendientes	149.287	111.543	
Seme-alaben urteko mantenua ordaintzeagatik	Abono de anualidades por alimentos a los hijos	5.400	1.518	
Subj.pasiboarekin bizi diren aurrekoengatik	Ascendientes que convivan con el suj.pas.	1.787	523	
Desgaitua izateagatik	Discapacidad	31.090	30.416	
Adinekoak mendekoak izateagatik	Dependencia de personas mayores	16.790	26.286	
65 urtetik gorako adinagatik	Edad superior a 65 años	71.034	40.908	
33 PER. DESGAITUAREN ONDARE BABEST. EGINDAKO EKARP. KENKARIA	33 DEDUCCIÓN POR APORTACIONES PATRIMONIO DE PERSONAS CON DISCAPACIDAD	73		119
34 KENKARIAK OHIKO ETXEBIZITZAGATIK	34 DEDUCCIONES POR VIVIENDA HABITUAL	139.866		136.457
Etxebizitza errentan hartzea	Alquiler vivienda	36.046	37.277	
Etxebizitza erosteagatik	Adquisición de vivienda	105.380	96.507	
Etxebizitza kontuan inbertitzea	Inversión en cuenta vivienda	2.045	2.672	
35 JARDUERA EKONOMIKOAK SUSTATZEKO KENKARIAK	35 DEDUCCIONES FOMENTO DE LAS ACTIVIDADES ECONOMICAS	1.097		1.540
Inbertsioengatik	Por inversiones	584	906	
Langileek enpresan parte hartzeagatik	Por participación trabajadores en la empresa	445	467	
Enpresa berrietan edo osatu berrietan inbertitzeagatik	Por inversión en empresas de nueva o reciente creación	67	155	
Hazkunde ahalmen handiko entitateak finantzazteagatik	Por financiación a entidades con alto potencial de crecimiento	3	12	
36 KENK.DOHAINZENGATIK ETA LEHENTAS.ZKO JARD.RENGATIK	36 DEDUCCIONES POR DONATIVOS Y ACTIVIDADES PRIORITARIAS	94.804		5.848
Mezenasgoari egindako dohaintzak	Donaciones al mecenazgo	78.146	4.038	
Lehentasunezko jarduerak	Actividades prioritarias	33.989	1.810	
37 NAZIOARTEKO EZARPEN BIKOITZAREN KENKARIA	37 DEDUCCIÓN POR DOBLE IMPOSICION INTERNACIONAL	1.346		3.336
38 KENKARIA SINDIKATUEN KUOTENGATIK	38 DEDUCCIÓN POR CUOTAS SINDICALES	52.412		2.023
39 ALDERDI POLITIKOEN ALDEKO KUOTA ETA EKARPENENGATIK	39 CUOTAS Y APORTACIONES SATISFECHAS A PARTIDOS POLÍTICOS	4.565		150
40 BESTE KENKARI BATZUK	40 OTRAS DEDUCCIONES	65		431
41 KENKARIAK GUZTIRA (32+...+40)	41 TOTAL DEDUCCIONES (32+...+40)	320.662		361.093
42 KUOTA LIKIDOA	42 CUOTA LIQUIDA	314.569		1.832.929
43 KONTURAKO ORDAINKETAK	43 PAGOS A CUENTA	375.591		1.850.185
Lana	Del trabajo	322.889	1.607.425	
Kapital higikorra	Del capital mobiliario	207.489	97.483	
Kapital higiezina	Del capital inmobiliario	18.970	35.623	
Enpresa edo lanbide jarduerak	De actividades empresariales o profesionales	41.907	103.750	
Inbertsio kolektiboko erakundeak	De instituciones de inversión colectiva	44.874	5.668	
IETak eta EABak	De AIEs y UTEs	57	65	
Sariak	De premios	452	172	
44 Gehikuntza aur.ko ekit.etako kenk.etarako eskubidea galtzeagatik	44 Incremento por pérdida del derecho a deducciones de ejer. ant.	168		410
45 KUOTA DIFERENTZIALA (42-43+44)	45 CUOTA DIFERENCIAL (42-43+44)	382.966		-16.845
Kuota diferentzial positiboa	Cuota diferencial positiva	122.479	259.879	
Kuota diferentzial negatiboa	Cuota diferencial negativa	4.497	0	
Itzuli beharreko kuota diferentziala	Cuota diferencial a devolver	255.990	276.713	
OBLIGAZIO HOBARITUEN ATXIKIPENAK ERAGINDAKO ALDEA	DIFERENCIA RETENCIONES OBLIGACIONES BONIFICADAS	66	10	
HAUTAZKO AITORPENAK ERAGINDAKO ALDEA	DIFERENCIA DECLARACIÓN OPCIONAL	8.116	2.098	

Zenbatekoak mila eurokotan / Importes en miles de euros

E.1.6. TAULA AITORPEN BATERATUAREN BILAKAERA

CUADRO E.1.6. EVOLUCIÓN DE LA DECLARACIÓN CONSOLIDADA

		BALORE ABSOLUTUAK VALORES ABSOLUTOS				% EGITURA ESTRUCTURA en %				% BARIAZIO TASA % TASA DE VAR.			
		2015	2016	2017	2018	2015	2016	2017	2018	16/15	17/16	18/17	
ERRENTA ITURRIAK		FUENTES DE RENTA											
Lana	Trabajo	7.911.439	8.131.293	8.427.190	8.798.726	82,9	83,3	82,3	82,8	2,8	3,6	4,4	
Kapital higikorra	Capital mobiliario	466.362	440.645	485.822	481.943	4,9	4,5	4,7	4,5	-5,5	10,3	-0,8	
Orokorra	General	3.424	3.756	4.684	5.944	0,0	0,0	0,0	0,1	9,7	24,7	26,9	
Aurrezpenarena	Del ahorro	462.938	436.890	481.138	475.999	4,8	4,5	4,7	4,5	-5,6	10,1	-1,1	
Kapital higiezina	Capital inmobiliario	287.254	307.236	326.394	350.386	3,0	3,1	3,2	3,3	7,0	6,2	7,4	
Orokorra	General	157.672	163.260	169.518	177.588	1,7	1,7	1,7	1,7	3,5	3,8	4,8	
Aurrezpenarena	Del ahorro	129.581	143.975	156.876	172.798	1,4	1,5	1,5	1,6	11,1	9,0	10,1	
Enpresa jarduerak	Actividades empresar.	591.136	611.192	632.682	665.110	6,2	6,3	6,2	6,3	3,4	3,5	5,1	
Errenta egozpenak	Imputaciones de renta	260	187	396	619	0,0	0,0	0,0	0,0	-27,9	111,2	56,4	
Ondare irabazi eta galerak	Ganancias y pérdidas patrim.	289.934	274.418	365.314	329.515	3,0	2,8	3,6	3,1	-5,4	33,1	-9,8	
Orokorra	General	1.370	1.857	2.231	3.986	0,0	0,0	0,0	0,0	35,6	20,1	78,7	
Aurrezpenarena	Del ahorro	288.564	272.561	363.083	325.529	3,0	2,8	3,5	3,1	-5,5	33,2	-10,3	
OINARRI EZARGARRIA	BASE IMPONIBLE	9.546.384	9.764.971	10.237.798	10.626.298	100,0	100,0	100,0	100,0	2,3	4,8	3,8	
PP-BGAE eta urteko manten.	PP-EPSV y anual. Alimentos	272.224	281.579	292.247	305.706	2,9	2,9	2,9	2,9	3,4	3,8	4,6	
Baterako tributazioa	Tributación conjunta	317.916	310.511	303.187	299.500	3,3	3,2	3,0	2,8	-2,3	-2,4	-1,2	
Aurr.ekit.etekin neg.ak	Rtos.neg.ejerc.anter.	57.280	37.553	56.738	42.227	0,6	0,4	0,6	0,4	-34,4	51,1	-25,6	
OIN.EZAR.REN MURRIZP.	REDUCCIONES BASE IMPON.	647.420	629.644	652.172	647.432	6,8	6,4	6,4	6,1	-2,7	3,6	-0,7	
A	OINARRI LIKIDAGARRIA	BASE LIQUIDABLE	8.898.964	9.135.327	9.585.627	9.978.866	93,2	93,6	93,6	93,9	2,7	4,9	4,1
B	AURRETIKO KUOTA OSOA	CUOTA ÍNTEGRA PREVIA	2.336.753	2.409.750	2.537.026	2.651.052					3,1	5,3	4,5
	Kuotaren murrizpena	Minoración de cuota	470.608	477.447	486.101	503.892					1,5	1,8	3,7
	KUOTA OSOA	CUOTA ÍNTEGRA	1.866.145	1.932.303	2.050.925	2.147.160					3,5	6,1	4,7
KENKARIAK		DEDUCCIONES											
Famili eta pertsonalak	Familiares y personales	212.594	211.861	211.212	211.193	60,3	59,7	59,2	58,5	-0,3	-0,3	0,0	
Ondorengo ahaideak	Descendientes	111.252	110.758	110.419	111.543	31,5	31,2	30,9	30,9	-0,4	-0,3	1,0	
Urteko mantenua ordaintzea	Abono de anualidades	1.403	1.475	1.647	1.518	0,4	0,4	0,5	0,4	5,1	11,7	-7,9	
Aurreko ahaideak	Ascendientes	510	507	516	523	0,1	0,1	0,1	0,1	-0,6	1,8	1,4	
Desgaitua izateagatik	Discapacitados	30.838	30.611	30.370	30.416	8,7	8,6	8,5	8,4	-0,7	-0,8	0,2	
Adinekoak menpekoak izateagatik	Dependencia personas mayores	26.555	26.659	26.953	26.286	7,5	7,5	7,6	7,3	0,4	1,1	-2,5	
65 urtekin gorako adinagatik	Edad superior a 65 años	42.038	41.851	41.308	40.908	11,9	11,8	11,6	11,3	-0,4	-1,3	-1,0	
Per. desgaituaren ondarrera ekarpenak	Aportación patrimonio per. discapacidad	68	87	0	119	0,0	0,0	0,0	0,0	28,8	-	-	
Ohiko etxebizitza	Vivienda habitual	126.836	127.322	131.505	136.457	36,0	35,9	36,9	37,8	0,4	3,3	3,8	
Alokairua	Alquiler	28.337	30.475	33.038	37.277	8,0	8,6	9,3	10,3	7,5	8,4	12,8	
Erosteagatik	Adquisición	96.740	95.032	96.401	96.507	27,4	26,8	27,0	26,7	-1,8	1,4	0,1	
Etxebizitza kontua	Cuenta vivienda	1.758	1.815	2.066	2.672	0,5	0,5	0,6	0,7	3,2	13,8	29,3	
Ezarpen bikoitza	Doble imposición	3.455	6.636	4.739	3.336	1,0	1,9	1,3	0,9	92,0	-28,6	-29,6	
Jardueren sustapena	Fomento de actividades	949	1.113	1.514	1.540	0,3	0,3	0,4	0,4	17,3	36,0	1,7	
Dohaintzak	Donativos	4.918	5.263	5.408	5.848	1,4	1,5	1,5	1,6	7,0	2,8	8,1	
Sindikatuaren kuotengatik	Cuotas sindicales	2.245	2.264	2.304	2.023	0,6	0,6	0,6	0,6	0,8	1,8	-12,2	
Alderdi politikoen aldeko ekarpenak	Aportaciones partidos políticos	158	170	131	150	0,0	0,0	0,0	0,0	7,7	-22,7	13,9	
Bizitza edo elbarritasun aseg. Konpen.	Compensación seguros vida o invalidez	1.328	-	-	-	0,4	-	0,0	0,0	-	-	-	
Bestelako kenkariak	Otras deducciones	185	90	31	431	0,1	0,0	0,0	0,1	-51,2	-66,1	1.309,4	
KENKARIAK GUZTIRA	TOTAL DEDUCCIONES	352.735	354.806	356.844	361.096	100,0	100,0	100,0	100,0	0,6	0,6	1,2	
C	KUOTA LIKIDOA	CUOTA LÍQUIDA	1.564.997	1.628.394	1.742.703	1.832.929					4,1	7,0	5,2
ATXIKIPENAK		RETENCIONES											
Lanaren atxikipenak	Retenciones del trabajo	1.406.831	1.457.067	1.524.101	1.607.425	85,8	86,8	86,4	86,9	3,6	4,6	5,5	
Kap.higikorraren atxikipenak	Retenc.cap.mobiliario	98.021	90.833	98.359	97.483	6,0	5,4	5,6	5,3	-7,3	8,3	-0,9	
Kap.higiezinaren atxikipenak	Retenc.cap.inmobiliario	34.836	34.133	34.825	35.623	2,1	2,0	2,0	1,9	-2,0	2,0	2,3	
Inb. kolek.ko erak.en atxikip.ak	Retenc. Insti. Inversión col.	8.605	5.806	9.314	5.668	0,5	0,3	0,5	0,3	-32,5	60,4	-39,1	
Jardueren atxikipenak	Retenc.de actividades	91.017	91.327	96.586	103.750	5,6	5,4	5,5	5,6	0,3	5,8	7,4	
IETak eta EABak	De AIEs y UTEs	31	34	36	65	0,0	0,0	0,0	0,0	11,1	7,0	78,9	
Sarien atxikipenak	Retenciones premios	97	143	174	172	0,0	0,0	0,0	0,0	47,7	21,3	-1,2	
ATXIKIPENAK GUZTIRA	TOTAL RETENCIONES	1.639.439	1.679.343	1.763.395	1.850.185	100,0	100,0	100,0	100,0	2,4	5,0	4,9	
Gehikuntza ken. eskubidea galtzeagatik	Incremento por pérdida dcho. deducciones	755	436	513	410					-42,2	17,5	-20,0	
KUOTA DIFERENTZIALA	CUOTA DIFERENCIAL	-73.687	-50.513	-20.179	-16.845					-31,4	-60,1	-16,5	
Batez best.karga tasa (% B/A)	Tipo med.gravamen (%B/A)	26,3	26,4	26,5	26,6								
Batez besteko karga tasa.efekt. (%C/A)	T.med.grav.efectivo (%C/A)	17,6	17,8	18,2	18,4								

Zenbatekoak mila eurokotan / Importes en miles de euros



E.1.7. TAULA LANAREN ETEKIN GARBIAREN BILAKAERA

CUADRO E.1.7. EVOLUCIÓN DEL RENDIMIENTO NETO DEL TRABAJO

KONTZEPTUAK	CONCEPTOS	BALIO ABSOLUTUAK VALORES ABSOLUTOS				% BARIAZIO TASA TASA DE VARIACIÓN %		
		2015	2016	2017	2018	16/15	17/16	18/17
1 Lan etekin gordina	Rto. bruto de trabajo	9.450.339	9.680.847	10.001.833	10.401.007	2,4	3,3	4,0
2 Gastuak	Gastos	431.241	440.819	456.934	472.157	2,2	3,7	3,3
3 Hobaria	Bonificación	1.107.659	1.108.735	1.117.709	1.130.124	0,1	0,8	1,1
LAN ETEKIN GARBIA (1-2-3)	RDTO. NETO DE TRABAJO (1-2-3)	7.911.439	8.131.293	8.427.190	8.798.726	2,8	3,6	4,4

Zenbatekoak mila eurokotan / Importes en miles de euros



E.1.8. TAULA AURREZPENAREN OINARRI LIKIDAGARRIA
CUADRO E.1.8. BASE LIQUIDABLE DEL AHORRO

KONTZEPTUAK	CONCEPTOS	BALIO ABSOLUTUAK VALORES ABSOLUTOS				% EGITURA ESTRUCTURA %				% BARIAZIO TASA TASA VARIACIÓN %		
		2015	2016	2017	2018	2015	2016	2017	2018	16/15	17/16	18/17
1 Kapital higiezinaren etekin garbia	1 Rendimiento neto del capital inmobiliario	129.581	143.975	156.876	172.798	15,7	17,6	16,6	18,5	11,1	9,0	10,1
2 Kapital higikorren etekin garbia (3-4)	2 Rendimiento neto del capital mobiliario (3-4)	450.026	422.353	476.421	473.749	54,4	51,6	50,4	50,8	-6,1	12,8	-0,6
3 Aurreko etekin garbia	3 Rendimiento neto previo	487.459	465.871	522.238	521.660	59,0	57,0	55,3	55,9	-4,4	12,1	-0,1
4 Salbuetsitako dibidendu eta mozkin-partaidetzak	4 Exención de dividendos y participaciones	37.432	43.518	45.818	47.911	4,5	5,3	4,8	5,1	16,3	5,3	4,6
5 Kapitalaren etekin garbien saldo pos. (balain 1+2>0)	5 Saldo positivo rtos. de capital (si 1+2>0)	592.519	580.865	638.014	648.796	71,7	71,0	67,5	69,6	-2,0	9,8	1,7
6 Kapitalaren etekin garbien saldo neg. (balain 1+2<0)	6 Saldo negativo rtos. de capital (si 1+2<0)	12.911	14.536	4.717	2.250	1,6	1,8	0,5	0,2	12,6	-67,5	-52,3
7 Aurreko ekit. kapitalaren etekinen saldo negat.	7 Compen. saldo negativo rtos. capital ejer. anteriores	6.697	7.213	7.208	4.268	0,8	0,9	0,8	0,5	7,7	-0,1	-40,8
8 Ondare irabaziak	8 Ganancias patrimoniales	357.395	329.285	430.439	385.409	43,2	40,3	45,6	41,3	-7,9	30,7	-10,5
9 Ondare galerak	9 Pérdidas patrimoniales	68.831	56.724	67.356	59.880	8,3	6,9	7,1	6,4	-17,6	18,7	-11,1
10 Aurrezpenaren oinarriaren konpentsazioa	10 Compensación base del ahorro	47.741	28.191	48.895	37.515	5,8	3,4	5,2	4,0	-41,0	73,4	-23,3
11 Pentsio konp. eta mantenturako murriz. gerakina	11 Remanente reduc. pensiones comp. y anual alim.	28	7	19	7	0,0	0,0	0,0	0,0	-74,8	178,5	-66,5
12 AURREZPENAREN OINARRI LIK. (5-7+8-9-10-11-12-13)	12 BASE LIQUIDABLE DEL AHORRO (5-7+8-9-10-11)	826.616	818.014	944.974	932.535	100,0	100,0	100,0	100,0	-1,0	15,5	-1,3

Zenbatekoak mila eurokotan / Importes en miles de euros



E.1.9. TAULA ATXEKIPENEN ETA SARRERA GORDINEN BILAKAERA

CUADRO E.1.9. EVOLUCIÓN DE LAS RETENCIONES Y DE LOS INGRESOS BRUTOS

KONTZEPTUA	CONCEPTO	2015	2016	2017	2018
A. Lanaren sarrerak	A. Ingresos trabajo	9.450.339	9.680.847	10.001.833	10.401.007
B. Kapital higikorren sarrerak	B. Ingrs.cap.mobiliario	503.794	486.463	531.639	529.854
C. Jarduera enpresarialak	C. Actividades empresariales	591.136	611.192	632.682	665.110
D. Lanaren atxikpenak	D. Retenciones trabajo	1.406.831	1.457.067	1.524.101	1.607.425
E. Kapital higikorren atxikpenak	E. Ret.capital mobiliario	98.021	90.833	98.359	97.483
F. Ord.zatikatuak+Jardueren atxikpenak	F. Pag.frac.+Ret.Actividades	91.017	91.327	96.586	103.750
Lanaren atxikpenak (%D/A)	Retenc. trabajo (%D/A)	14,9	15,1	15,2	15,5
Kap.higikorren atxikpenak (%E/B)	Ret.capital mobiliario (%E/B)	19,5	18,7	18,5	18,4
Jardueren atxikpenak (%F/C)	Retenc. actividades (%F/C)	15,4	14,9	15,3	15,6

Zenbatekoak mila eurokotan / Importes en miles de euros



E.1.10. TAULA ERLIJO ETA GIZARTE XEDEETARAKO ESLEIPENEN BILAKAERA

CUADRO E.1.10. EVOLUCIÓN DE LAS ASIGNACIONES PARA FINES RELIGIOSOS Y SOCIALES

KUOTA OSOAREN ESLEIPENA	ASIGNACIÓN DE LA CUOTA ÍNTEGRA	BALORE ABSOLUTUAK VALORES ABSOLUTOS				% EGITURA ESTRUCTURA en %				% BARIAZIO TASA % TASA DE VAR.		
		2015	2016	2017	2018	2015	2016	2017	2018	16/15	17/16	18/17
Zehaztu gabekoak	No consta	1.531	2.717	4.958	7.591	8,5	14,6	25,5	37,5	77,4	82,5	53,1
Zehaztuak	Consta	16.412	15.834	14.484	12.647	91,5	85,4	74,5	62,5	-3,5	-8,5	-12,7
Eliza Katolikoa	Iglesia Católica	4.522	4.422	4.061	3.736	25,2	23,8	20,9	18,5	-2,2	-8,2	-8,0
Gizarte xedeak	Fines Sociales	11.890	11.412	10.423	8.911	66,3	61,5	53,6	44,0	-4,0	-8,7	-14,5
Sektore publikoa	Sector público	-	-	-	-	-	-	-	-	-	-	-
ESLEIPENA GUZTIRA	TOTAL ASIGNACIÓN	17.943	18.551	19.442	20.238	100,0	100,0	100,0	100,0	3,4	4,8	4,1

Zenbatekoak mila eurokotan / Importes en miles de euros



E.1.11. TAULA ZERGAREN EMAITZAREN BILAKAERA

CUADRO E.1.11. EVOLUCIÓN DEL RESULTADO DEL IMPUESTO

KONTZEPTUA	CONCEPTO	2015	2016	2017	2018
Itzultzeko aitortpenak (zenbat)	Declarac.con devolución (número)	263.587	260.117	255.330	255.990
Zenbatekoa (mila eurokotan)	Cuantía (en miles de euros)	278.729	270.229	266.647	276.713
Batez besteko itzulketa (eurotan)	Devolución media (en euros)	1.057	1.039	1.044	1.081
Aitorpen positiboak (zenbat)	Declaraciones positivas (número)	105.282	111.143	118.556	122.480
Zenbatekoa (mila eurokotan)	Cuantía (en miles de euros)	205.058	219.734	246.485	259.879
Batez best.ordainketa (eurotan)	Ingreso medio (en euros)	1.948	1.977	2.079	2.122



E.1.12. TAULA ETEKINEN BANAKETA AITORPEN MOTEN ARABERA

CUADRO E.1.12. DISTRIBUCIÓN DE RENDIMIENTOS POR TIPO DE DECLARACIONES

KONTZEPTUA	CONCEPTO	JARDUERAK ACTIVIDADES	LANA TRABAJO	KAPITALA CAPITAL	MISTOAK MIXTAS	GUZTIRA TOTAL
Aitorpen kopurua	Nº declaraciones	27.599	332.722	18.266	4.379	382.966
ETEKIN GARBIAK	RENDIMIENTOS NETOS					
Lana	Trabajo	24.712	8.656.826	110.453	6.734	8.798.725
Kapital higikorra	Capital mobiliario	10.562	179.385	289.608	2.386	481.943
Kapital higiezina	Capital inmobiliario	18.182	174.645	154.418	3.140	350.386
Jarduerak	Actividades	609.033	41.734	8.097	6.246	665.110
Errenta egozpenak	Imputación de rentas	117	305	152	45	619
BANAKETA PORTZENTUALA (%)	DISTRIBUCION PORCENTUAL (%)					
Aitorpen kopurua	Nº declaraciones	7,2	86,9	4,8	1,1	100,0
Lana	Trabajo	0,3	98,4	1,3	0,1	100,0
Kapitala (higikorra+higiezina)	Capital (mobiliario + inmobiliario)	3,5	42,5	53,3	0,7	100,0
Jarduerak	Actividades	91,6	6,3	1,2	0,9	100,0
Gardentasun fiskala	Transparencia fiscal	18,9	49,3	24,5	7,3	100,0

Zenbatekoak mila eurokotan / Importes en miles de euros



E.1.13. TAULA AITORPEN KONTOLIDATUEN BATEZ BESTEKO ZENBATEKOAK AITORPEN MOTEN ARABERA

CUADRO E.1.13. IMPORTES MEDIOS DE DECLARACIONES CONSOLIDADAS POR TIPOS DE DECLARACIONES

KONTZEPTUA	CONCEPTO	JARDUERAK ACTIVIDADES	LANA TRABAJO	KAPITALA CAPITAL	MISTOAK MIXTAS	GUZTIRA TOTAL
Aitorpen kopurua	Nº declaraciones	27.599	332.722	18.266	4.379	382.966
ETEKIN GARBIAK	RENDIMIENTOS NETOS					
1 Lana	Trabajo	895	26.018	6.047	1.538	22.975
2 Kapital higikorra orokorra	Capital mobiliario general	12	6	197	10	16
3 Kapital higiezina orokorra	Capital inmobiliario general	262	190	5.780	344	464
4 Jarduerak	Actividades	22.067	125	443	1.426	1.737
5 Errenta egozpenak	Imputación de rentas	4	1	8	10	2
6 ETEKIN GARBIAK GUZT. (1+2+3+4+5)	TOTAL REND.NETO (1+2+3+4+5)	23.241	26.341	12.476	3.328	25.193
7 Ondare irabazi eta galera orokorrak	Ganancias y pérd. patrim. gener.	7	7	67	38	10
8 Aurrezpenaren kapital higikorra	Capital mobiliario del ahorro	371	533	15.658	535	1.243
9 Aurrezpenaren kapital higiezina	Capital inmobiliario del ahorro	397	335	2.673	373	451
10 Aurrezp. ondare irabazi eta galerak	Ganancias y pérd. patrim. ahorro	689	586	5.669	1.808	850
11 Murrizpenak	Reducciones	1.624	1.724	1.510	351	1.691
12 OINARRRI LIKIDAGARRIA GUZTIRA	BASE LIQUIDABLE TOTAL	23.080	26.078	35.034	5.731	26.057
13 AURRETIKO KUOTA OSOA	CUOTA INTEGRAL PREVIA	6.469	6.922	8.926	1.526	6.923
14 Kuotaren murrizpena	Minoración de cuota	1.296	1.365	733	149	1.316
15 KUOTA OSOA	CUOTA ÍNTEGRA	5.162	5.557	8.192	1.375	5.607
Kenkari familiar eta pertsonalak	Deducciones familiares y person.	470	547	750	565	551
Ohiko etxebizitzaren kenkaria	Deducción vivienda habitual	383	371	112	115	356
Jarduerak sustatzeko kenkaria	Deducción fomento actividades	32	2	3	1	4
Ezarpen bikoitzaren kenkaria	Deducción doble imposición	18	5	71	7	9
Sindikatuaren kuotengatik	Cuotas sindicales	1	6	1	1	5
Dohaintzen kenkaria	Deducción donativos	12	15	34	3	15
Bestelako kenkariak	Otras deducciones	15	1	1	1	2
KENKARIAK GUZTIRA	TOTAL DEDUCCIONES	929	946	971	694	943
16 KUOTA LIKIDOA	CUOTA LIQUIDA	4.348	4.714	7.616	1.238	4.786
Kuota osoa / OL (13/12)	Cuota íntegra / BL (13/12)	28,0	26,5	25,5	26,6	26,6
Kuota likidoa / OL (16/12)	Cuota líquida / BL (16/12)	18,8	18,1	21,7	21,6	18,4

Zenbatekoak eurotan / Importes en euros



E.1.14. TAULA AITORPEN KOPURUA, OINARRI LIKIDAGARRIAK ETA KUOTA LIKIDOAK OINARRI LIKIDAGARRIAREN TARTEEN ARABERA
CUADRO E.1.14. NÚMERO DE DECLARACIONES, BASES LIQUIDABLES Y CUOTAS LÍQUIDAS POR TRAMOS DE BASE LIQUIDABLE

OINARRI LIKIDAGARRIAREN MAILAK TRAMOS DE BASE LIQUIDABLE (eurotan / en euros)	AITORPEN KOPURUA NÚMERO DE DECLARACIONES			OINARRI LIKIDAGARRIA BASE LIQUIDABLE			KUOTA LIKIDOA CUOTA LÍQUIDA		
	Kopurua Número	Portzentajea/Porcentaje		Zenbatekoa Importe	Portzentajea/Porcentaje		Zenbatekoa Importe	Portzentajea / Porcentaje	
		Egitura Estructura	Metatua Acumulado		Egitura Estructura	Metatua Acumulado		Egitura Estructura	Metatua Acumulado
Negatiboa/Negativa	177	0,0	0,0	-340	0,0	0,0	12	0,0	0,0
0 - 2.400	16.877	4,4	4,5	9.973	0,1	0,1	99	0,0	0,0
2.400 - 3.600	4.559	1,2	5,6	13.748	0,1	0,2	107	0,0	0,0
3.600 - 4.800	7.037	1,8	7,5	30.003	0,3	0,5	166	0,0	0,0
4.800 - 6.000	8.221	2,1	9,6	44.104	0,4	1,0	206	0,0	0,0
6.000 - 8.400	17.370	4,5	14,2	125.633	1,3	2,2	1.589	0,1	0,1
8.400 - 10.800	19.360	5,1	19,2	186.165	1,9	4,1	5.385	0,3	0,4
10.800 - 13.200	22.317	5,8	25,0	268.948	2,7	6,8	13.060	0,7	1,1
13.200 - 15.600	26.334	6,9	31,9	379.544	3,8	10,6	26.270	1,4	2,6
15.600 - 18.000	29.001	7,6	39,5	487.850	4,9	15,5	46.129	2,5	5,1
18.000 - 20.400	29.143	7,6	47,1	558.647	5,6	21,1	64.298	3,5	8,6
20.400 - 22.800	25.919	6,8	53,9	559.306	5,6	26,7	73.903	4,0	12,6
22.800 - 25.200	23.014	6,0	59,9	551.975	5,5	32,2	80.579	4,4	17,0
25.200 - 27.600	21.206	5,5	65,4	559.590	5,6	37,8	88.708	4,8	21,9
27.600 - 30.000	21.305	5,6	71,0	614.261	6,2	44,0	103.297	5,6	27,5
30.000 - 32.400	17.774	4,6	75,6	554.192	5,6	49,5	98.267	5,4	32,8
32.400 - 34.800	19.219	5,0	80,6	645.555	6,5	56,0	123.770	6,8	39,6
34.800 - 37.200	12.866	3,4	84,0	462.404	4,6	60,6	90.376	4,9	44,5
37.200 - 39.600	10.122	2,6	86,6	388.178	3,9	64,5	78.738	4,3	48,8
39.600 - 42.000	8.061	2,1	88,7	328.453	3,3	67,8	68.983	3,8	52,6
42.000 - 44.400	6.290	1,6	90,4	271.397	2,7	70,5	58.475	3,2	55,8
44.400 - 46.800	4.911	1,3	91,7	223.642	2,2	72,8	49.184	2,7	58,5
46.800 - 49.200	3.852	1,0	92,7	184.691	1,9	74,6	41.727	2,3	60,7
49.200 - 51.600	3.455	0,9	93,6	174.011	1,7	76,4	40.123	2,2	62,9
51.600 - 54.000	2.753	0,7	94,3	145.258	1,5	77,8	34.428	1,9	64,8
54.000 - 56.400	2.291	0,6	94,9	126.372	1,3	79,1	30.579	1,7	66,5
56.400 - 58.800	2.129	0,6	95,5	122.606	1,2	80,3	30.248	1,7	68,1
58.800 - 61.200	1.755	0,5	95,9	105.245	1,1	81,4	26.401	1,4	69,6
61.200 - 63.600	1.511	0,4	96,3	94.218	0,9	82,3	24.121	1,3	70,9
63.600 - 66.000	1.253	0,3	96,6	81.129	0,8	83,1	21.030	1,1	72,0
66.000 - 72.000	2.583	0,7	97,3	177.782	1,8	84,9	47.302	2,6	74,6
72.000 - 78.000	1.910	0,5	97,8	142.875	1,4	86,4	39.379	2,1	76,8
78.000 - 84.000	1.375	0,4	98,2	111.174	1,1	87,5	31.281	1,7	78,5
84.000 - 90.000	1.046	0,3	98,4	90.904	0,9	88,4	26.194	1,4	79,9
90.000 - 120.000	2.832	0,7	99,2	290.227	2,9	91,3	87.018	4,7	84,6
120.000 - 150.000	1.154	0,3	99,5	154.093	1,5	92,8	48.147	2,6	87,3
150.000 - 180.000	559	0,1	99,6	91.559	0,9	93,8	28.844	1,6	88,8
Más de 180.000 - tik gora	1.425	0,4	100,0	623.495	6,2	100,0	204.505	11,2	100,0
GUZTIRA / TOTAL	382.966	100,0		9.978.866	100,0		1.832.929	100,0	

Zenbatekoak mila eurokotan / Importes en miles de euros



E.1.15. TAULA AITORPEN KOPURUAREN, OINARRI LIKIDAGARRIEN ETA KUOTA LIKIDOEEN BILAKAERA OINARRI LIKIDAGARRIAREN TARTEEN ARABERA
CUADRO E.1.15. EVOLUCIÓN DEL Nº DE DECLARACIONES, BASES LIQUIDABLES Y CUOTAS LÍQUIDAS POR TRAMOS DE BASE LIQUIDABLE

OINARRI LIKIDAGARRIAREN MAILAK TRAMOS DE BASE LIQUIDABLE (eurotan / en euros)	AITORPEN KOPURUA NÚMERO DE DECLARACIONES				OINARRI LIKIDAGARRIA BASE LIQUIDABLE				KUOTA LIKIDOA CUOTA LÍQUIDA			
	2015	2016	2017	2018	2015	2016	2017	2018	2015	2016	2017	2018
Negatiboa/Negativa	252	232	204	177	-511	-754	-546	-340	24	42	19	12
0 - 2.400	23.271	21.653	19.143	16.877	16.240	13.947	11.734	9.973	274	156	117	99
2.400 - 3.600	6.197	5.532	5.031	4.559	18.590	16.633	15.120	13.748	226	171	128	107
3.600 - 4.800	9.477	9.266	8.714	7.037	40.235	39.390	37.092	30.003	300	209	182	166
4.800 - 6.000	9.716	9.200	8.057	8.221	52.439	49.634	43.589	44.104	385	285	251	206
6.000 - 8.400	19.777	19.249	18.206	17.370	142.571	138.776	131.462	125.633	1.970	1.816	1.728	1.589
8.400 - 10.800	20.688	20.396	20.105	19.360	198.681	196.004	193.465	186.165	5.733	5.720	5.862	5.385
10.800 - 13.200	22.681	22.631	22.673	22.317	273.026	272.599	272.986	268.948	13.415	13.600	13.744	13.060
13.200 - 15.600	25.382	25.551	25.979	26.334	366.066	368.288	374.431	379.544	25.083	25.681	26.140	26.270
15.600 - 18.000	28.297	28.595	28.922	29.001	475.692	480.738	486.635	487.850	44.862	45.693	46.431	46.129
18.000 - 20.400	26.956	27.437	27.848	29.143	516.911	525.936	533.919	558.647	59.237	60.859	62.421	64.298
20.400 - 22.800	24.061	24.536	24.949	25.919	519.313	529.371	538.200	559.306	68.459	70.150	71.607	73.903
22.800 - 25.200	21.770	21.928	22.605	23.014	522.034	525.916	541.989	551.975	76.024	77.223	79.734	80.579
25.200 - 27.600	20.118	20.191	20.433	21.206	530.790	532.689	539.028	559.590	83.606	84.392	85.819	88.708
27.600 - 30.000	18.940	19.725	20.232	21.305	545.203	567.784	582.510	614.261	91.622	95.854	98.213	103.297
30.000 - 32.400	16.508	16.678	17.092	17.774	514.392	519.969	532.690	554.192	90.963	92.449	94.992	98.267
32.400 - 34.800	16.044	16.699	17.785	19.219	537.669	559.525	595.960	645.555	102.044	106.893	114.531	123.770
34.800 - 37.200	11.695	11.826	12.310	12.866	420.483	425.212	442.440	462.404	82.247	83.414	87.127	90.376
37.200 - 39.600	8.875	9.385	9.888	10.122	340.245	359.831	379.230	388.178	69.250	73.440	77.729	78.738
39.600 - 42.000	6.871	7.092	7.571	8.061	280.053	289.054	308.587	328.453	58.735	60.915	65.178	68.983
42.000 - 44.400	5.446	5.607	6.021	6.290	235.011	241.960	259.766	271.397	50.547	52.405	56.409	58.475
44.400 - 46.800	4.229	4.345	4.742	4.911	192.667	197.939	215.937	223.642	42.491	43.760	47.815	49.184
46.800 - 49.200	3.275	3.446	3.757	3.852	157.111	165.292	180.127	184.691	35.495	37.477	40.820	41.727
49.200 - 51.600	2.730	2.869	3.031	3.455	137.457	144.473	152.696	174.011	32.046	33.753	35.569	40.123
51.600 - 54.000	2.333	2.412	2.558	2.753	123.095	127.244	134.979	145.258	29.311	30.514	32.279	34.428
54.000 - 56.400	1.946	2.173	2.199	2.291	107.281	119.866	121.346	126.372	26.022	29.197	29.562	30.579
56.400 - 58.800	1.653	1.818	1.867	2.129	95.102	104.691	107.509	122.606	23.554	26.022	26.694	30.248
58.800 - 61.200	1.476	1.514	1.643	1.755	88.500	90.771	98.561	105.245	22.412	23.065	24.884	26.401
61.200 - 63.600	1.291	1.358	1.414	1.511	80.512	84.729	88.225	94.218	20.792	21.786	22.582	24.121
63.600 - 66.000	1.263	1.219	1.248	1.253	81.817	78.950	80.832	81.129	21.453	20.760	21.072	21.030
66.000 - 72.000	2.424	2.384	2.551	2.583	166.769	164.170	175.694	177.782	44.915	44.217	47.142	47.302
72.000 - 78.000	1.591	1.737	1.916	1.910	119.030	129.981	143.334	142.875	33.046	36.092	39.858	39.379
78.000 - 84.000	1.196	1.172	1.280	1.375	96.713	94.782	103.512	111.174	27.723	27.198	29.448	31.281
84.000 - 90.000	906	898	986	1.046	78.744	78.014	85.488	90.904	22.752	22.972	24.647	26.194
90.000 - 120.000	2.327	2.494	2.651	2.832	238.140	255.434	271.657	290.227	72.065	77.399	81.869	87.018
120.000 - 150.000	977	924	1.046	1.154	129.998	122.918	139.359	154.093	41.093	39.117	43.713	48.147
150.000 - 180.000	423	445	538	559	68.998	72.936	87.757	91.559	22.055	23.876	27.826	28.844
Más de 180.000 - tik gora	997	1.069	1.273	1.425	391.898	450.634	578.328	623.495	122.767	139.822	178.563	204.505
GUZTIRA / TOTAL	374.059	375.686	378.468	382.966	8.898.964	9.135.326	9.585.627	9.978.866	1.564.997	1.628.394	1.742.703	1.832.929

Zenbatekoak mila eurokotan / Importes en miles de euros

E.1.16. TAULA ERRENTA ITURRIAK OINARRI LIKIDAGARRIAREN TARTEEN ARABERA
 CUADRO E.1.16. FUENTES DE RENTA POR TRAMOS DE BASE LIQUIDABLE

OINARRI LIKIDAGARRIAREN MAILAK TRAMOS DE BASE LIQUIDABLE (eurotan / en euros)	LANA TRABAJO		KAPITAL HIGIKORRA CAPITAL MOBILIARIO		KAPITAL HIGIEZINA CAPITAL INMOBILIARIO		IRABAZIAK ETA GALERAK GANANCIAS Y PERDIDAS		JARDUERAK ACTIVIDADES		ERRENTA EGOZPENAK IMPUTACIÓN DE RENTAS		MURRIZPENAK ETA KONPENTSAZIOAK REDUCCIONES Y COMPENSACIONES		OINARRI LIKIDAGARRIA BASE LIQUIDABLE	
	zenb./importe	%	zenb./importe	%	zenb./importe	%	zenb./importe	%	zenb./importe	%	zenb./importe	%	zenb./importe	%	zenb./importe	%
Negatiboa/Negativa	-342	100,7	40	-11,7	70	-20,6	135	-39,8	62	-18,3	0	0,0	305	-89,7	-340	100,0
0 - 2.400	13.795	138,3	1.504	15,1	1.039	10,4	1.570	15,7	3.507	35,2	3	0,0	11.446	114,8	9.973	100,0
2.400 - 3.600	12.831	93,3	855	6,2	1.295	9,4	335	2,4	2.861	20,8	2	0,0	4.432	32,2	13.748	100,0
3.600 - 4.800	26.803	89,3	1.137	3,8	2.340	7,8	749	2,5	3.943	13,1	2	0,0	4.971	16,6	30.003	100,0
4.800 - 6.000	38.708	87,8	1.214	2,8	3.669	8,3	589	1,3	6.034	13,7	7	0,0	6.117	13,9	44.104	100,0
6.000 - 8.400	110.525	88,0	3.062	2,4	9.107	7,2	1.399	1,1	18.525	14,7	14	0,0	17.000	13,5	125.633	100,0
8.400 - 10.800	167.879	90,2	3.292	1,8	10.530	5,7	1.981	1,1	25.937	13,9	17	0,0	23.471	12,6	186.165	100,0
10.800 - 13.200	246.444	91,6	3.769	1,4	11.890	4,4	2.010	0,7	33.382	12,4	12	0,0	28.559	10,6	268.948	100,0
13.200 - 15.600	356.382	93,9	4.624	1,2	13.266	3,5	2.484	0,7	36.291	9,6	2	0,0	33.505	8,8	379.544	100,0
15.600 - 18.000	464.418	95,2	5.599	1,1	14.536	3,0	3.068	0,6	38.428	7,9	2	0,0	38.201	7,8	487.850	100,0
18.000 - 20.400	534.271	95,6	6.057	1,1	15.881	2,8	3.301	0,6	38.103	6,8	26	0,0	38.992	7,0	558.647	100,0
20.400 - 22.800	538.960	96,4	6.449	1,2	15.863	2,8	4.117	0,7	33.428	6,0	16	0,0	39.528	7,1	559.306	100,0
22.800 - 25.200	531.762	96,3	7.120	1,3	15.414	2,8	3.892	0,7	31.049	5,6	40	0,0	37.303	6,8	551.975	100,0
25.200 - 27.600	540.893	96,7	7.805	1,4	15.612	2,8	4.208	0,8	28.042	5,0	1	0,0	36.970	6,6	559.590	100,0
27.600 - 30.000	602.039	98,0	8.708	1,4	14.867	2,4	4.189	0,7	26.617	4,3	31	0,0	42.190	6,9	614.261	100,0
30.000 - 32.400	536.314	96,8	9.433	1,7	14.431	2,6	4.926	0,9	23.489	4,2	5	0,0	34.406	6,2	554.192	100,0
32.400 - 34.800	627.874	97,3	9.463	1,5	13.827	2,1	4.131	0,6	20.406	3,2	80	0,0	30.227	4,7	645.555	100,0
34.800 - 37.200	441.728	95,5	9.158	2,0	14.128	3,1	5.259	1,1	19.009	4,1	20	0,0	26.898	5,8	462.404	100,0
37.200 - 39.600	368.330	94,9	9.342	2,4	12.245	3,2	4.094	1,1	16.165	4,2	2	0,0	22.000	5,7	388.178	100,0
39.600 - 42.000	306.921	93,4	9.268	2,8	12.041	3,7	4.551	1,4	14.977	4,6	6	0,0	19.311	5,9	328.453	100,0
42.000 - 44.400	250.754	92,4	8.803	3,2	10.453	3,9	4.748	1,7	12.628	4,7	0	0,0	15.989	5,9	271.397	100,0
44.400 - 46.800	202.472	90,5	8.269	3,7	8.827	3,9	4.400	2,0	12.991	5,8	9	0,0	13.326	6,0	223.642	100,0
46.800 - 49.200	165.934	89,8	7.993	4,3	8.440	4,6	3.472	1,9	10.032	5,4	6	0,0	11.187	6,1	184.691	100,0
49.200 - 51.600	152.019	87,4	8.578	4,9	7.844	4,5	4.364	2,5	11.383	6,5	1	0,0	10.176	5,8	174.011	100,0
51.600 - 54.000	126.346	87,0	7.324	5,0	6.236	4,3	4.493	3,1	9.038	6,2	0	0,0	8.180	5,6	145.258	100,0
54.000 - 56.400	109.371	86,5	6.273	5,0	5.628	4,5	3.590	2,8	8.285	6,6	8	0,0	6.783	5,4	126.372	100,0
56.400 - 58.800	103.596	84,5	6.880	5,6	5.749	4,7	3.795	3,1	9.361	7,6	0	0,0	6.776	5,5	122.606	100,0
58.800 - 61.200	87.907	83,5	6.420	6,1	4.963	4,7	3.383	3,2	8.300	7,9	40	0,0	5.768	5,5	105.245	100,0
61.200 - 63.600	78.491	83,3	6.217	6,6	4.333	4,6	3.138	3,3	7.003	7,4	4	0,0	4.967	5,3	94.218	100,0
63.600 - 66.000	67.062	82,7	5.204	6,4	4.410	5,4	3.720	4,6	5.389	6,6	4	0,0	4.661	5,7	81.129	100,0
66.000 - 72.000	145.276	81,7	11.259	6,3	9.330	5,2	7.979	4,5	13.444	7,6	23	0,0	9.528	5,4	177.782	100,0
72.000 - 78.000	114.007	79,8	9.535	6,7	7.074	5,0	8.227	5,8	11.826	8,3	22	0,0	7.816	5,5	142.875	100,0
78.000 - 84.000	84.569	76,1	9.285	8,4	6.294	5,7	6.447	5,8	9.732	8,8	28	0,0	5.181	4,7	111.174	100,0
84.000 - 90.000	67.422	74,2	8.037	8,8	4.465	4,9	7.741	8,5	7.716	8,5	13	0,0	4.490	4,9	90.904	100,0
90.000 - 120.000	199.499	68,7	30.521	10,5	15.743	5,4	27.253	9,4	30.340	10,5	37	0,0	13.165	4,5	290.227	100,0
120.000 - 150.000	94.129	61,1	23.583	15,3	8.795	5,7	20.236	13,1	14.570	9,5	1	0,0	7.220	4,7	154.093	100,0
150.000 - 180.000	49.166	53,7	19.507	21,3	4.300	4,7	12.351	13,5	9.536	10,4	0	0,0	3.300	3,6	91.559	100,0
Más de 180.000 - tik gora	234.173	37,6	190.355	30,5	15.449	2,5	143.190	23,0	53.280	8,5	132	0,0	13.085	2,1	623.495	100,0
GUZTIRA / TOTAL	8.798.726	88,2	481.943	4,8	350.386	3,5	329.515	3,3	665.110	6,7	619	0,0	647.432	6,5	9.978.866	100,0

Zenbatekoak mila eurokotan / Importes en miles de euros



E.1.17. TAULA AITORPEN KOPURUA ERRENTA ITURRIEN ETA OINARRI LIKIDAGARRIEN TARTEEN ARABERA

CUADRO E.1.17. NÚMERO DE DECLARACIONES POR FUENTES DE RENTA Y TRAMOS DE BASE LIQUIDABLE.

OINARRI LIKIDAGARRIAREN MAILAK TRAMOS DE BASE LIQUIDABLE (eurotan / en euros)	LANA TRABAJO	KAPITAL HIGIKORRA CAPITAL MOBILIARIO	KAPITAL HIGIEZINA CAPITAL INMOBILIARIO	IRABAZIAK ETA GALERAK GANANCIAS Y PERDIDAS	JARDUERAK ACTIVIDADES	ERRENTA EGOZPENAK IMPUTACIÓN RENTAS	MURRIZPENAK ETA KONPENTSAZIOAK REDUCCIONES Y COMPENSACIONES	OINARRI LIKIDAGARRIA BASE LIQUIDABLE
Negatiboa/Negativa	166	83	13	26	24	0	66	177
0 - 2.400	6.926	8.313	544	1.492	1.845	2	4.506	16.877
2.400 - 3.600	3.498	2.258	507	435	835	2	1.889	4.559
3.600 - 4.800	5.872	4.038	709	736	955	1	2.085	7.037
4.800 - 6.000	6.857	4.604	944	819	1.271	1	2.725	8.221
6.000 - 8.400	14.643	8.743	2.155	1.421	2.823	2	7.118	17.370
8.400 - 10.800	16.706	8.870	2.254	1.486	3.041	3	8.959	19.360
10.800 - 13.200	19.707	9.673	2.312	1.566	3.232	3	10.943	22.317
13.200 - 15.600	24.010	11.559	2.557	1.831	3.156	4	13.335	26.334
15.600 - 18.000	26.934	13.834	2.800	2.068	2.909	2	15.956	29.001
18.000 - 20.400	27.302	14.312	2.997	2.341	2.605	5	16.193	29.143
20.400 - 22.800	24.517	13.330	2.883	2.284	2.154	5	15.637	25.919
22.800 - 25.200	21.866	12.362	2.745	2.198	1.864	3	14.278	23.014
25.200 - 27.600	20.239	11.658	2.699	2.144	1.566	3	13.399	21.206
27.600 - 30.000	20.481	12.155	2.505	2.347	1.461	5	14.157	21.305
30.000 - 32.400	17.113	10.552	2.522	2.106	1.320	4	11.622	17.774
32.400 - 34.800	18.685	11.591	2.347	2.591	1.120	9	10.530	19.219
34.800 - 37.200	12.417	8.177	2.348	1.893	981	6	8.996	12.866
37.200 - 39.600	9.775	6.583	2.052	1.504	794	2	7.435	10.122
39.600 - 42.000	7.729	5.487	1.732	1.331	670	3	6.039	8.061
42.000 - 44.400	6.028	4.334	1.380	1.079	570	3	4.732	6.290
44.400 - 46.800	4.674	3.481	1.125	886	485	3	3.711	4.911
46.800 - 49.200	3.666	2.781	958	746	383	1	2.935	3.852
49.200 - 51.600	3.249	2.492	862	729	406	2	2.589	3.455
51.600 - 54.000	2.607	2.022	717	652	318	2	2.002	2.753
54.000 - 56.400	2.166	1.650	602	523	263	2	1.689	2.291
56.400 - 58.800	1.978	1.584	566	474	277	1	1.571	2.129
58.800 - 61.200	1.624	1.308	482	433	258	3	1.295	1.755
61.200 - 63.600	1.416	1.141	411	392	225	3	1.117	1.511
63.600 - 66.000	1.175	949	368	336	172	1	935	1.253
66.000 - 72.000	2.391	2.016	769	731	380	2	1.958	2.583
72.000 - 78.000	1.758	1.485	609	549	308	2	1.417	1.910
78.000 - 84.000	1.256	1.096	438	418	240	2	1.005	1.375
84.000 - 90.000	942	837	359	349	204	2	754	1.046
90.000 - 120.000	2.568	2.312	1.026	1.043	565	5	2.010	2.832
120.000 - 150.000	1.040	982	427	481	234	3	802	1.154
150.000 - 180.000	487	506	220	257	105	0	377	559
Más de 180.000 - tik gora	1.223	1.285	620	771	299	6	920	1.425
GUZTIRA / TOTAL	345.691	210.443	51.564	43.468	40.318	108	217.687	382.966

E.1.18. TAULA KENKARIAK OINARRI LIKIDAGARRIAREN TARTEEN ARABERA
 CUADRO E.1.18. DEDUCCIONES POR TRAMOS DE BASE LIQUIDABLE

GINARRI LIKIDAGARRIAREN MAILAK TRAMOS DE BASE LIQUIDABLE (eurotan / en euros)	AURRETIKO KUOTA OSOA CUOTA ÍNTEGRA PREVIA	KUOTAREN MURRIZPENA MINORACION DE CUOTA	KUOTA OSOA GUZTIRA CUOTA ÍNTEGRA TOTAL	KENKARIEN BATUKETA SUMA DE DEDUCCIONES	FAM. ETA PERTS. KENKARIAK DEDUCCIONES FAM. Y PERS.	OHIKO ETXEBIZITZA VIVIENDA HABITUAL	JARD. EKON. SUSTAPENA FOMENTO ACT. ECONOM.	EZARPEN BIKOITZA DOBLE IMPOSICION	SINDIKATUEN KUOTENGATIK CUOTAS SINDICALES	DOHAINTZAK DONATIVOS	GAINERAKO KENKARIAK RESTO DEDUCCIONES
Negatiboa/Negativa	20	0	20	124	105	17	0	1	0	1	0
0 - 2.400	2.282	1.882	400	14.290	12.950	1.274	0	2	22	40	3
2.400 - 3.600	3.118	2.761	357	2.863	2.461	366	0	4	8	24	0
3.600 - 4.800	6.841	6.273	568	4.124	3.627	435	0	2	11	46	3
4.800 - 6.000	10.050	9.258	792	5.695	5.053	574	0	2	16	48	1
6.000 - 8.400	28.683	23.051	5.632	12.325	10.339	1.828	1	11	42	99	5
8.400 - 10.800	42.584	26.537	16.047	16.347	12.634	3.500	9	16	55	127	6
10.800 - 13.200	61.588	31.029	30.559	21.083	14.568	6.218	14	24	75	177	6
13.200 - 15.600	86.989	36.858	50.132	26.059	16.678	9.001	19	24	107	221	10
15.600 - 18.000	113.168	40.679	72.489	27.315	16.763	10.087	32	32	147	247	8
18.000 - 20.400	132.530	40.958	91.572	27.612	16.536	10.548	50	39	156	274	9
20.400 - 22.800	135.087	36.417	98.670	24.914	14.508	9.880	55	16	153	289	14
22.800 - 25.200	135.211	32.358	102.853	22.336	12.363	9.403	77	33	147	296	17
25.200 - 27.600	138.720	29.820	108.900	20.217	10.759	8.861	76	37	148	315	20
27.600 - 30.000	153.857	29.963	123.894	20.623	11.002	8.984	60	54	152	340	30
30.000 - 32.400	139.861	24.996	114.865	16.603	7.795	8.243	63	37	133	305	27
32.400 - 34.800	166.404	27.061	139.344	15.575	6.990	7.878	75	32	140	436	23
34.800 - 37.200	120.983	18.117	102.866	12.491	5.617	6.406	51	27	120	260	10
37.200 - 39.600	103.195	14.243	88.952	10.215	4.634	5.129	49	59	94	237	12
39.600 - 42.000	88.461	11.341	77.119	8.136	3.727	4.041	65	34	74	184	11
42.000 - 44.400	73.967	8.849	65.118	6.643	2.983	3.308	65	62	51	169	7
44.400 - 46.800	61.532	6.898	54.634	5.452	2.476	2.688	60	58	36	131	3
46.800 - 49.200	51.300	5.418	45.882	4.160	1.906	2.063	21	27	25	116	2
49.200 - 51.600	48.964	4.849	44.115	3.991	1.772	1.995	50	40	20	107	7
51.600 - 54.000	41.289	3.874	37.415	2.986	1.351	1.451	21	44	15	92	13
54.000 - 56.400	36.496	3.218	33.279	2.701	1.190	1.301	29	83	10	82	6
56.400 - 58.800	35.735	2.984	32.752	2.503	1.124	1.230	38	26	11	72	3
58.800 - 61.200	31.000	2.457	28.544	2.143	948	1.024	17	61	6	79	7
61.200 - 63.600	27.956	2.119	25.837	1.716	808	790	4	49	7	56	2
63.600 - 66.000	24.251	1.751	22.499	1.469	666	720	2	20	5	54	2
66.000 - 72.000	54.050	3.614	50.436	3.135	1.379	1.502	56	76	9	104	9
72.000 - 78.000	44.497	2.657	41.840	2.461	1.084	1.117	56	100	7	92	7
78.000 - 84.000	35.015	1.919	33.096	1.815	737	852	71	69	4	77	5
84.000 - 90.000	28.945	1.442	27.503	1.308	547	608	25	73	2	47	6
90.000 - 120.000	94.844	3.941	90.903	3.884	1.562	1.614	130	388	8	176	7
120.000 - 150.000	51.424	1.600	49.824	1.677	614	625	65	285	3	75	10
150.000 - 180.000	30.471	768	29.703	859	292	268	26	195	2	73	3
Más de 180.000 - tik gora	209.682	1.932	207.749	3.246	646	629	110	1.193	1	282	385
GUZTIRA / TOTAL	2.651.052	503.892	2.147.158	361.096	211.193	136.457	1.540	3.336	2.023	5.848	700

Zenbatekoak mila eurokotan / Importes en miles de euros



E.1.19. TAULA KENKARIAK OINARRI LIKIDAGARRIAREN TARTEEN ARABERA. BANAKETA PORTZENTUALA

CUADRO E.1.19. DEDUCCIONES POR TRAMOS DE BASE LIQUIDABLE. DISTRIBUCIÓN PORCENTUAL

OINARRI LIKIDAGARRIAREN MAILAK TRAMOS DE BASE LIQUIDABLE (eurotan / en euros)	KENKAR.BAT. / / K.OSOA % SUM.DED/ /CUOTA TOT.	KENKARIEN BATUKETA SUMA DE DEDUCCIONES	FAM. ETA PERTS. KENKARIAK DEDUCCIONES FAM. Y PERS.	OHIKO ETXEBIZITZA VIVIENDA HABITUAL	JARD. EKON. SUSTAPENA FOMENTO ACT. ECONOM.	EZARPEN BIKOITZA DOBLE IMPOSICION	SINDIKATUEN KUOTENGATIK CUOTAS SINDICALES	DOHAINTZAK DONATIVOS	GAINERAKO KENKARIAK RESTO DEDUCCIONES
Negatiboa/Negativa	619,9	100,0	84,2	13,6	0,0	1,0	0,4	0,8	0,0
0 - 2.400	3.570,8	100,0	90,6	8,9	0,0	0,0	0,2	0,3	0,0
2.400 - 3.600	801,4	100,0	86,0	12,8	0,0	0,1	0,3	0,8	0,0
3.600 - 4.800	726,5	100,0	87,9	10,5	0,0	0,1	0,3	1,1	0,1
4.800 - 6.000	719,2	100,0	88,7	10,1	0,0	0,0	0,3	0,8	0,0
6.000 - 8.400	218,8	100,0	83,9	14,8	0,0	0,1	0,3	0,8	0,0
8.400 - 10.800	101,9	100,0	77,3	21,4	0,1	0,1	0,3	0,8	0,0
10.800 - 13.200	69,0	100,0	69,1	29,5	0,1	0,1	0,4	0,8	0,0
13.200 - 15.600	52,0	100,0	64,0	34,5	0,1	0,1	0,4	0,8	0,0
15.600 - 18.000	37,7	100,0	61,4	36,9	0,1	0,1	0,5	0,9	0,0
18.000 - 20.400	30,2	100,0	59,9	38,2	0,2	0,1	0,6	1,0	0,0
20.400 - 22.800	25,2	100,0	58,2	39,7	0,2	0,1	0,6	1,2	0,1
22.800 - 25.200	21,7	100,0	55,4	42,1	0,3	0,1	0,7	1,3	0,1
25.200 - 27.600	18,6	100,0	53,2	43,8	0,4	0,2	0,7	1,6	0,1
27.600 - 30.000	16,6	100,0	53,3	43,6	0,3	0,3	0,7	1,6	0,1
30.000 - 32.400	14,5	100,0	46,9	49,6	0,4	0,2	0,8	1,8	0,2
32.400 - 34.800	11,2	100,0	44,9	50,6	0,5	0,2	0,9	2,8	0,1
34.800 - 37.200	12,1	100,0	45,0	51,3	0,4	0,2	1,0	2,1	0,1
37.200 - 39.600	11,5	100,0	45,4	50,2	0,5	0,6	0,9	2,3	0,1
39.600 - 42.000	10,6	100,0	45,8	49,7	0,8	0,4	0,9	2,3	0,1
42.000 - 44.400	10,2	100,0	44,9	49,8	1,0	0,9	0,8	2,5	0,1
44.400 - 46.800	10,0	100,0	45,4	49,3	1,1	1,1	0,7	2,4	0,1
46.800 - 49.200	9,1	100,0	45,8	49,6	0,5	0,6	0,6	2,8	0,1
49.200 - 51.600	9,0	100,0	44,4	50,0	1,3	1,0	0,5	2,7	0,2
51.600 - 54.000	8,0	100,0	45,2	48,6	0,7	1,5	0,5	3,1	0,4
54.000 - 56.400	8,1	100,0	44,0	48,2	1,1	3,1	0,4	3,0	0,2
56.400 - 58.800	7,6	100,0	44,9	49,1	1,5	1,0	0,4	2,9	0,1
58.800 - 61.200	7,5	100,0	44,2	47,8	0,8	2,9	0,3	3,7	0,3
61.200 - 63.600	6,6	100,0	47,1	46,0	0,2	2,9	0,4	3,3	0,1
63.600 - 66.000	6,5	100,0	45,3	49,0	0,1	1,4	0,4	3,7	0,1
66.000 - 72.000	6,2	100,0	44,0	47,9	1,8	2,4	0,3	3,3	0,3
72.000 - 78.000	5,9	100,0	44,0	45,4	2,3	4,0	0,3	3,7	0,3
78.000 - 84.000	5,5	100,0	40,6	46,9	3,9	3,8	0,2	4,2	0,3
84.000 - 90.000	4,8	100,0	41,8	46,5	1,9	5,6	0,2	3,6	0,4
90.000 - 120.000	4,3	100,0	40,2	41,5	3,3	10,0	0,2	4,5	0,2
120.000 - 150.000	3,4	100,0	36,6	37,3	3,9	17,0	0,2	4,5	0,6
150.000 - 180.000	2,9	100,0	34,0	31,2	3,0	22,7	0,2	8,5	0,4
Más de 180.000 - tik gora	1,6	100,0	19,9	19,4	3,4	36,7	0,0	8,7	11,9
GUZTIRA / TOTAL	13,6	100,0	58,5	37,8	0,4	0,9	0,6	1,6	0,2

E.1.20. TAULA AITORPEN KOPURUA KENKARIEN ETA OINARRI LIKIDAGARRIAREN TARTEEN ARABERA
CUADRO E.1.20. NUMERO DE DECLARACIONES POR DEDUCCIONES Y TRAMOS DE BASE LIQUIDABLE

GINARRI LIKIDAGARRIAREN MAILAK TRAMOS DE BASE LIQUIDABLE (eurotan / en euros)	AURRETIKO KUOTA OSOA CUOTA ÍNTEGRA PREVIA	KUOTAREN MURRIZPENA MINORACION DE CUOTA	KUOTA OSOA GUZTIRA CUOTA ÍNTEGRA TOTAL	KENKARIEN BATUKETA SUMA DE DEDUCCIONES	FAM. ETA PERTS. KENKARIAK DEDUCCIONES FAM. Y PERS.	OHIKO ETXEBIZITZA VIVIENDA HABITUAL	JARD. EKON. SUSTAPENA FOMENTO ACT. ECONOM.	EZARPEN BIKOITZA DOBLE IMPOSICION	SINDIKATUEN KUOTENGATIK CUOTAS SINDICALES	DOHAINTZAK DONATIVOS	GAINERAKO KENKARIAK RESTO DEDUCCIONES
Negatiboa/Negativa	132	0	74	122	90	24	0	1	16	27	1
0 - 2.400	12.270	6.984	8.256	11.846	10.348	1.601	0	16	759	2.245	114
2.400 - 3.600	4.558	4.186	2.246	3.226	2.611	503	0	9	263	695	22
3.600 - 4.800	7.037	6.658	4.050	5.473	4.846	556	0	8	342	1.165	48
4.800 - 6.000	8.221	7.852	4.633	6.477	5.710	715	0	11	483	1.334	49
6.000 - 8.400	17.370	16.909	16.953	13.890	11.290	2.864	15	25	1.253	2.836	96
8.400 - 10.800	19.360	19.131	19.360	15.795	12.756	5.502	40	34	1.586	3.238	130
10.800 - 13.200	22.317	22.159	22.317	18.349	14.288	8.354	38	40	2.130	3.900	160
13.200 - 15.600	26.334	26.226	26.334	21.889	16.338	10.880	47	40	2.940	4.529	192
15.600 - 18.000	29.001	28.912	29.001	24.120	17.625	11.572	44	47	3.891	5.568	277
18.000 - 20.400	29.143	29.090	29.142	24.888	18.474	11.726	74	49	4.042	5.922	290
20.400 - 22.800	25.919	25.864	25.919	22.443	16.500	10.549	60	27	3.947	5.869	290
22.800 - 25.200	23.014	22.974	23.013	20.230	15.026	9.557	67	45	3.736	5.525	310
25.200 - 27.600	21.206	21.173	21.206	18.884	13.881	8.943	73	40	3.738	5.420	302
27.600 - 30.000	21.305	21.272	21.305	19.257	14.436	8.639	58	47	3.789	6.047	342
30.000 - 32.400	17.774	17.747	17.773	14.514	8.779	7.809	59	40	3.342	5.233	286
32.400 - 34.800	19.219	19.202	19.219	15.100	8.174	7.476	82	51	3.616	6.229	356
34.800 - 37.200	12.866	12.856	12.866	10.922	6.609	5.784	50	43	2.995	4.143	218
37.200 - 39.600	10.122	10.110	10.122	8.744	5.514	4.589	47	54	2.321	3.443	215
39.600 - 42.000	8.061	8.051	8.061	6.939	4.425	3.560	41	35	1.756	2.816	148
42.000 - 44.400	6.290	6.281	6.290	5.478	3.515	2.885	40	42	1.263	2.296	131
44.400 - 46.800	4.911	4.899	4.911	4.348	2.822	2.263	29	37	885	1.843	90
46.800 - 49.200	3.852	3.844	3.852	3.342	2.190	1.742	12	26	601	1.494	60
49.200 - 51.600	3.455	3.444	3.455	3.000	1.980	1.600	28	39	504	1.346	64
51.600 - 54.000	2.753	2.751	2.753	2.380	1.537	1.196	18	23	367	1.138	64
54.000 - 56.400	2.291	2.287	2.291	2.003	1.304	1.028	14	35	267	980	52
56.400 - 58.800	2.129	2.119	2.129	1.883	1.253	961	19	28	273	961	38
58.800 - 61.200	1.755	1.748	1.755	1.533	1.036	769	9	20	167	780	49
61.200 - 63.600	1.511	1.505	1.511	1.311	879	599	7	25	164	710	32
63.600 - 66.000	1.253	1.246	1.253	1.086	724	543	2	16	137	595	32
66.000 - 72.000	2.583	2.571	2.583	2.272	1.546	1.114	23	37	230	1.256	70
72.000 - 78.000	1.910	1.892	1.910	1.683	1.166	822	11	41	172	890	34
78.000 - 84.000	1.375	1.363	1.375	1.214	803	606	23	30	104	661	33
84.000 - 90.000	1.046	1.032	1.046	919	620	442	8	26	65	537	14
90.000 - 120.000	2.832	2.811	2.832	2.459	1.625	1.120	24	82	166	1.424	35
120.000 - 150.000	1.154	1.141	1.154	976	641	419	14	40	50	607	23
150.000 - 180.000	559	547	559	478	297	163	3	25	22	305	9
Más de 180.000 - tik gora	1.425	1.386	1.425	1.189	644	391	18	112	30	797	23
GUZTIRA / TOTAL	378.313	370.223	364.934	320.662	232.302	139.866	1.097	1.346	52.412	94.804	4.699



E.1.21. TAULA JARDUERA ADARREN ETA JEZAREN EPIGRAFEAREN ARTEKO KORRESPONDENTZIA

CUADRO E.1.21. CORRESPONDENCIA ENTRE RAMAS DE ACTIVIDAD Y EL EPÍGRAFE DE IAE

ORDENA ORDEN	IZENDAPENA	DENOMINACIÓN	EPIGRAFEAK EPIGRAFES
1	Nekazaritza eta abeltzaintza	Agropecuario	Nekazaritza eta abeltzaintza-Agropecuario / 1.0*
2	Baxurako arrantza	Pesca de bajura	Baxurako arrantza / Pesca de Bajura
3	Energia eta ura eta oinarizko industria	Energía y agua e Industria básica	1.1*-1.2*
4	Metalezko produktu estrukturalak	Productos metálicos estructurales	1.314-1.315
5	Metalezko artikulak	Artículos metálicos	1.3162-1.3163-1.3164-1.3169
6	Bestelako metal eraldakuntzak	Resto Transformación metales	1.3*R
7	Zurgintzako tailerra	Taller de carpintería	1.463
8	Egurrezko altzarigintza	Industrias del mueble de madera	1.4681-1.4682-1.4683-1.4684 -1.4685
9	Bestelako enbriatzaileak	Resto Otras manufacturas	1.4*R
10	Eraikuntza eta obra zibila	Edificación y obra civil	1.5011-1.5012-1.502-1.5031-1.5032-1.5033-1.506-1.507
11	Igeltserotza	Albañilería	1.5013
12	Iturgintza eta berokuntza	Fontanería y calefacción	1.5042 -1.5043
13	Instalazio elektrikoak	Instalaciones eléctricas	1.5041-1.5044-1.5045 - 1.5046 - 1.5047 -1.5048
14	Estaldurak	Revestimientos	1.5051-1.5052-1.5053-1.5054
15	Zurgintza eta sarrailagintza	Carpintería y cerrajería	1.5055
16	Pintura eta eskaioia	Pintura y escayola	1.5056-1.5057
17	Gainerako eraikuntza	Resto Construcción	1.5*
18	Handizkako merkataritza	Comercio al por mayor	1.61*
19	Produktuak berreskuratzea	Recuperación de productos	1.62*
20	Merkataritzako bitartekariak	Intermediarios de comercio	1.631
21	Haragitegiak. Ts	Carnicerías. Cm.	1.6421-1.6422-1.6423-1.6424
22	Arrandegiak. Ts	Pescaderías. Cm.	1.6431-1.6432
23	Ogia eta esnekiak. Ts	Pan y productos lácteos. Cm.	1.6441-1.6442
24	Elikagaiak eta edariak. Ts	Alimentos y bebidas. Cm.	1.6471
25	Autozerbitzuko elikagai eta edariak. Ts	Alimentos y bebidas en autoservicio. Cm.	1.6472 - 1.6473
26	Gainerako elik. eta edariak eta tabakoa. Ts	Resto Aliment, bebidas y tabaco. Cm	1.64*R
27	Ehungintza eta etxeko gauzak. Ts	Textiles y hogar. Cm.	1.6511
28	Jantziak eta apaingarriak. Ts	Vestido y tocado. Cm.	1.6512
29	Mertzeria eta paketeria	Mercería y paquetería. Cm.	1.6514
30	Oinetakoak eta larrukiak. Ts	Calzado y piel. Cm.	1.6516
31	Drogeriak. Ts	Droguerías. Cm.	1.6523-1.6522
32	Farmaziak. Ts	Farmacias. Cm.	1.6521
33	Altzariak. Ts	Muebles. Cm.	1.6531
34	Elektragarriak. Ts	Aparatos eléctricos. Cm.	1.6532
35	Burdinkiak eta opariak. Ts	Ferretería y regalo. Cm.	1.6533
36	Liburu eta egunkariak. Ts	Libros y periódicos. Cm.	1.6594
37	Bitxigaiak eta erlojigintza. Ts	Joyería y relojería. Cm.	1.6595
38	Jostailuak eta kirola. Ts	Juguetes y deporte. Cm.	1.6596
39	Elik., edari eta tabakoa ez diren bestelakoak. Ts	Resto Cm no alim., beb., y tabacos.	1.65*R
40	Merkataritza mistoa	Comercio mixto	1.66*
41	Bi sardexkako jatetxeak	Restaurantes 2 tenedores	1.6714
42	1 sardexkako jatetxeak	Restaurantes 1 tenedor	1.6715
43	Kategoria bereziko kafetegi eta tabernak	Cafés y bares categoría especial	1.6731
44	Bestelako kafetegi eta tabernak.	Cafés y bares. Otros	1.6732
45	Gainerako elikagai zerbitzuak	Resto Servicio Alimentación	1.67*R
46	Ostatu zerbitzua	Servicio de Hospedaje	1.68*
47	Etxeko elektragarriak (Konponketa)	Artículos eléctricos hogar (Reparación)	1.6911
48	Automobil eta bizikletak (Konponketa)	Automóviles y bic. (Reparación)	1.6912
49	Industriako makinak (Konponketa)	Maquinaria industrial (Reparación)	1.692
50	Gainerako konponketak	Resto Reparaciones	1.69*R
51	Autotaxi bidezko garraioa	Transporte autotaxis	1.7212
52	Errepide bidezko garraioa	Transporte carretera	1.722
53	Gainerako garraio eta komunikazioak	Resto Transporte y comunicaciones	1.7*R
54	Finant. entitateak, alokairuak eta enpres. tzako zerbitzuak	Financieras, alquileres y servicios a empresas	1.8*
55	Irakaskuntza	Enseñanza	1.931*-1.932*-1.933*-1.934
56	Ileapaindegia	Peluquería	1.9721
57	Apainketarako areto eta institutuak	Salones e institutos de belleza	1.9722
58	Gainerako zerbitzuak	Resto Otros Servicios	1.9*R
59	Profesionalak. Nekazaritza eta arrantza	Profesionales. Agricultura y Pesca	2.0*
60	Profesionalak. Energia eta kimika	Profesionales. Energía y Química	2.1*
61	Profesionalak. Mekanika	Profesionales. Mecánica	2.2*
62	Profesionalak. Bestelako enbriatzaileak	Profesionales. Otras manufacturas	2.3*
63	Arkitektoak	Arquitectos	2.411
64	Aparejadoreak	Aparejadores	2.421
65	Gainerako profesionalak. Eraikuntza	Resto Profesionales. Construcción	2.4*R
66	Merkataritza eta aseguruetako agenteak eta beste batzuk	Agentes comerciales, de seguros y otros	2.511-2.599-2.711-2.712-2.713-2.799-2.798
67	Profesionalak. Garraioa eta komunikazioak	Profesionales. Transportes y comunicaciones	2.6*
68	Abokatuak	Abogados	2.731
69	Psikologoak	Psicólogos	2.776
70	Gain. profesionalak. Finantzak, alokairuak eta zerbitzuak	Resto Profesionales. Financieras, alquileres y Servicios	2.7*R
71	Irakaskuntza arlo desberdinetako irakasleak	Personal docente de enseñanzas diversas	2.82*
72	Medikuntza orokorra	Medicina general	2.831
73	Mediku espezialistak (estomat. eta odontologoak ezik)	Médicos especialistas (excepto estom. y odont.)	2.832
74	Estomatologo eta odontologoak	Estomatólogos y odontólogos	2.833-2.834
75	Gainerako profesionalak. Bestelako zerbitzuak	Resto Profesionales. Otros Servicios	2.8*R
76	Artistak	Artistas	3.0*

OHARRAK / NOTAS:

- 1) *** ikurra edozein digitu multzoren ordez erabiltzen da / el signo *** sustituye a cualquier grupo de dígitos
- 2) **R* agertzen denean aurreko adarretan jaso ez diren gainerako digituak adierazten ditu / **R* significa el resto de dígitos no recogidos en ramas anteriores



E.1.22. TAULA JARDUEREN AITORPEN KOPURUA ETA AITORPEN HAUEN ALDAGAI NAGUSIEN BATEZ BESTEKO ZENBATEKOA, JARDUERA NAGUSIEN TALDEEN ARABERA

CUADRO E.1.22. NÚMERO DE DECLARACIONES E IMPORTE MEDIO DE PRINCIPALES VARIABLES DE LAS DECLARACIONES DE ACTIVIDADES SEGÚN GRUPOS DE ACTIVIDADES PRINCIPALES

IZENDAPENA	DENOMINACIÓN	KOPURUA NÚMERO	JARDUERA NAGUSIAREN ETEK. RDTO ACTIVIDAD PRINCIPAL	JARDUEREN ETEKINA RDTO DE ACTIVIDADES	OINARRI LIK. OROKORRA BASE LIQUID. GENERAL
Lehen sektorea	Sector primario	1.318	18.381	18.830	18.651
Industria	Industria	1.050	23.091	23.379	22.970
Eraikuntza	Construcción	4.163	18.090	18.225	17.132
Txikizkako salmenta	Comercio al por menor	4.118	23.256	23.727	23.269
Ostalaritza	Hostelería	2.868	19.935	20.262	19.570
Garraioa	Transporte	2.054	19.498	19.693	18.512
Gainerako zerbitzuak	Resto Servicios	4.770	18.509	18.870	18.380
Profesionalak eta artistak	Profesionales y artistas	7.258	27.182	27.516	27.704
GUZTIRA	TOTAL	27.599	21.825	22.147	21.694

Zenbatekoak eurotan / Importes en euros



E.1.23.TAULA AITORPEN KOPURUA ETA ALDAGAI NAGUSIEN BATEZ BESTEKO ZENBATEKOA, GEHIENBAT JARDUERA ETEKINAK IZAN DITUZTEN
AITORPENI DAGOZKIENAK, JARDUERA ADARREN ARABERA SAILKATUAK

CUADRO E.1.23. NÚMERO DE DECLARACIONES E IMPORTE MEDIO DE PRINCIPALES VARIABLES DE LAS DECLARACIONES CON PREDOMINIO DE ACTIVIDADES
SEGÚN RAMAS DE ACTIVIDADES

ORDENA ORDEN	IZENDAPENA	DENOMINACIÓN	KOPURUA NÚMERO	JARDUERA NAGUSIAREN ETEKINA RENDIMIENTO DE LA ACT. PRINCIPAL	JARDUEREN ETEKINA RENDIMIENTO DE ACTIVIDADES	OINARRI LIK. OROKOR BASE LIQUID. GENERAL
1	Nekazaritza eta abeltzaintza	Agropecuario	1.174	14.688	15.186	15.196
2	Baxurako arrantza	Pesca de bajura	144	48.483	48.539	46.815
3	Energia eta ura eta oinarriko industria	Energía y agua e Industria básica	46	17.348	18.169	17.968
4	Metalezko produktu estrukturalak	Productos metálicos estructurales	70	27.721	27.721	27.109
5	Metalezko artikulua	Artículos metálicos	98	24.427	24.484	24.583
6	Bestelako metal eraldakuntzak	Resto Transformación metales	252	29.968	30.148	30.118
7	Zurgintza tailerra	Taller de carpintería	64	22.170	22.027	21.434
8	Egurrezko altzarigintza	Industrias del mueble de madera	74	18.445	18.669	17.466
9	Bestelako enbusturak	Resto Otras manufacturas	446	19.680	20.143	19.576
10	Eraikuntza eta obra zibila	Edificación y obra civil	173	20.864	21.178	20.676
11	Igeltserotza	Albañilería	1.412	17.749	17.931	16.679
12	Iturgintza eta berokuntza	Fontanería y calefacción	523	21.328	21.392	20.192
13	Instalazio elektrikoak	Instalaciones eléctricas	528	20.036	20.098	19.352
14	Estaldurak	Revestimientos	180	19.110	19.313	18.153
15	Zurgintza eta sarrailagintza	Carpintería y cerrajería	416	17.398	17.501	16.219
16	Pintura eta eskaiola	Pintura y escayola	924	15.219	15.332	14.340
17	Gainerako eraikuntza	Resto Construcción	7	23.599	23.630	21.477
18	Handizkako merkataritza	Comercio al por mayor	330	21.796	22.187	21.992
19	Produktuak berreskuratzea	Recuperación de productos	20	33.555	33.648	34.576
20	Merkataritzako bitartekariak	Intermediarios de comercio	70	23.336	23.758	22.821
21	Haragitegiak. Ts	Carnicerías. Cm.	358	24.172	24.588	23.317
22	Arrandegiak. Ts	Pescaderías. Cm.	156	20.835	20.769	19.866
23	Ogia eta esnekiak. Ts	Pan y productos lácteos. Cm.	298	15.040	15.434	15.023
24	Elikagaiak eta edariak. Ts	Alimentos y bebidas. Cm.	395	15.698	16.091	14.923
25	Autozerbitzuko elikagai eta edariak. Ts	Alimentos y bebidas en autoservicio. Cm.	68	18.276	18.954	18.086
26	Gainerako elik. eta edariak eta tabakoa. Ts	Resto Aliment, bebidas y tabaco . Cm	376	37.339	38.986	39.119
27	Ehungintza eta etxeko gauzak. Ts	Textiles y hogar. Cm.	75	18.908	19.010	18.956
28	Jantziak eta apaingarriak. Ts	Vestido y tocado. Cm.	526	18.900	19.055	18.954
29	Mertzeria eta paketeria	Mercería y paquetería. Cm.	106	12.380	12.651	12.143
30	Oinetakoak eta larrukiak. Ts	Calzado y piel. Cm.	140	17.209	17.105	17.697
31	Drogeriak. Ts	Droguerías. Cm.	102	16.667	17.256	18.006
32	Farmaziak. Ts	Farmacias. Cm.	258	66.738	66.967	66.432
33	Altzariak. Ts	Muebles. Cm.	122	23.029	24.509	23.416
34	Elektragailuak. Ts	Aparatos eléctricos. Cm.	112	18.297	19.003	18.143
35	Burdinkiak eta opariak. Ts	Ferretería y regalo. Cm.	131	17.781	18.170	17.449
36	Liburu eta egunkariak. Ts	Libros y periódicos. Cm.	186	15.120	15.605	14.864
37	Bitxigaiak eta erlojugintza. Ts	Joyería y relojería. Cm.	78	16.349	16.768	16.663
38	Jostailuak eta kirola. Ts	Juguetes y deporte. Cm.	80	18.255	18.390	19.027
39	Elik., edari eta tabako.ez diren bestelakoak. Ts	Resto Cm no alim., beb., y tabacos.	551	20.262	20.617	20.276
40	Merkataritza mistoa	Comercio mixto	335	17.290	17.525	15.793
41	Bi sardexkako jatetxeak	Restaurants 2 tenedores	108	22.437	23.239	22.089
42	1 sardexkako jatetxeak	Restaurants 1 tenedor	271	26.359	25.401	24.584
43	Kategoria bereziko kafetegi eta taberna	Cafés y bares cat. especial	233	20.961	21.260	20.570
44	Kafetegi eta taberna. Beste batzuk	Cafés y bares. Otros	1.933	18.127	18.546	17.655
45	Gainerako elikagai zerbitzuak	Resto Servicio Alimentación	151	19.792	20.146	19.174
46	Ostatu zerbitzua	Servicio de Hospedaje	172	27.302	28.327	30.611
47	Etxeko elektragailuak (Konponketa)	Artículos eléctricos hogar (Reparación)	48	15.655	15.676	14.663
48	Automobil eta bizikletak (Konponketa)	Automóviles y bic. (Reparación)	369	20.835	20.824	19.663
49	Industriako makinak (Konponketa)	Maquinaria industrial (Reparación)	94	33.989	34.381	33.742
50	Gainerako konponketak	Resto Reparaciones	141	16.878	17.352	16.486
51	Autotaxi bidezko garraioa	Transporte autotaxis	538	16.583	16.671	15.841
52	Errepide bidezko garraioa	Transporte carretera	1.415	21.038	21.232	19.860
53	Gainerako garraio eta komunikazioak	Resto Transporte y comunicaciones	101	13.463	14.222	13.850
54	Finant. entitateak, alokairuak eta enpres. tzako zerbitzuak	Financieras, alquileres y Serv. a empres.	851	23.445	24.095	24.209
55	Irakaskuntza	Enseñanza	167	18.407	18.702	17.807
56	Ileapaindegia	Peluquería	893	11.519	11.579	11.136
57	Apainketarako areto eta institutuak	Salones e institutos de belleza	201	11.019	11.412	10.948
58	Gainerako zerbitzuak	Resto Otros Servicios	1.251	18.751	19.269	18.913
59	Profesionalak. Nekazaritza eta arrantza	Profesionales Agricultura y Pesca	99	29.308	29.826	30.195
60	Profesionalak. Energia eta kimika	Profesionales Energía y Química	18	30.882	31.503	30.307
61	Profesionalak. Mekanika	Profesionales. Mecánica	58	22.582	22.750	23.566
62	Profesionalak. Bestelako enbusturak	Profesionales. Otras manufacturas	226	31.978	32.100	33.378
63	Arkitektoak	Arquitectos	439	24.436	24.918	24.345
64	Aparejadoreak	Aparejadores	127	30.795	30.840	30.724
65	Gainerako profesionalak. Eraikuntza	Resto Prof. Construcción	163	21.256	21.302	21.625
66	Merkataritza eta asegurueta agenteak eta beste batzuk	Agentes comerciales, de seguros y otros	2.154	23.526	23.881	24.411
67	Profesionalak. Garraioa eta komunikazioak	Prof. Transportes y comunicaciones	23	18.575	19.085	18.842
68	Abokatuak	Abogados	615	30.833	31.075	29.624
69	Psikologoak	Psicólogos	281	17.516	17.626	17.350
70	Gain. profesionalak. Finantza, alokairuak eta zerbitzuak	Resto Prof. Financieras, alquileres y Servicios	827	43.546	44.022	43.962
71	Irakaskuntza arlo desberdinetako irakasleak	Personal docente de enseñanzas diversas	478	12.394	12.682	12.682
72	Medikuntza orokorra	Medicina general	53	42.294	42.759	42.934
73	Mediku espezialistak (estomat. eta odontologoak ezik)	Médicos especialistas (excepto estom. y odont.)	101	92.199	92.412	104.482
74	Estomatologo eta odontologoak	Estomatólogos y odontólogos	208	58.757	59.605	58.521
75	Gainerako profesionalak. Bestelako zerbitzuak	Resto Profes. Otros Servicios	1.172	18.684	18.909	18.876
76	Artistak	Artistas	216	21.279	21.846	22.522
	GUZTIRA	TOTAL	27.599	21.825	22.147	21.694

Zenbatekoak eurotan / Importes en euros

E.1.25.TAULA AITORPEN BATERATUA 2018ko EKITALDIA. AITORPEN KOPURUA SEXUAREN ARABERA
 CUADRO E.1.25. DECLARACIÓN CONSOLIDADA EJERCICIO 2018. NÚMERO DE DECLARACIONES SEGÚN SEXO.

KONTZERTUA	CONCEPTO	GIZONAK HOMBRES	EMAKUMEAK MUJERES	% GIZONAK % HOMBRES	% EMAKUMEAK % MUJERES
OINARRI EZARGARRI OROKORRA		BASE IMPONIBLE GENERAL			
1 LAN ETEKIN GARBIAK (1a-1b-1c-1d)	1 RENDIMIENTOS NETOS DE TRABAJO (1a-1b-1c-1d)	192.713	152.978	55,7	44,3
1a Etekin gordinak	1a Rendimientos brutos	196.656	156.664	55,7	44,3
1b Gastu kengarriak	1b Gastos deducibles	133.092	110.902	54,5	45,5
1c Hobaria - orokorra	1c Bonificación - general	196.566	156.597	55,7	44,3
1d Hobaria - berezia	1d Bonificación - especial	4.610	2.492	64,9	35,1
2 KAPITAL HIGIKORRAREN ETEKIN GARBIAK	2 RENDIMIENTOS NETOS DE CAPITAL MOBILIARIO	1.066	828	56,3	43,7
3 KAPITAL HIGIEZINAREN ETEKIN GARBIAK	3 RENDIMIENTOS NETOS DE CAPITAL INMOBILIARIO	11.183	10.891	50,7	49,3
4 ENPRESA EDO LANBIDE JARDUEREN ETEKIN GARBIAK (4c-4d)	4 RENDTOS. NETOS DE ACTIV. EMPR. O PROFES (4C-4D)	25.547	14.771	63,4	36,6
4a Ekitaldiko etekin positiboak	4a Rendimientos positivos del ejercicio	26.311	15.310	63,2	36,8
4b Ekitaldiko etekin negatiboak	4b Rendimientos negativos del ejercicio	2.319	1.685	57,9	42,1
4c Ekitaldian integratzeko etekinak	4c Rendimientos a integrar en el ejercicio	26.145	15.216	63,2	36,8
4d Aurreko ekitaldietako etekinen kompentsazioa	4d Compensación de rendimientos de ejercicios anteriores	1.280	830	60,7	39,3
5 ERRENTA EGOZPENAK	5 IMPUTACIONES DE RENTA	64	44	59,3	40,7
6 ETEKIN GARBIAK GUZTIRA (1+2+3+4+5)	6 TOTAL RENDIMIENTOS NETOS (1+2+3+4+5)	208.679	163.836	56,0	44,0
7 SALDO NEGATIBOAREN KOMPENSASAZIOA	7 COMPENSACIÓN DE SALDO NEGATIVO	48	43	52,7	47,3
8 ELEMENTU EZ PATRIMONIALEN IRABAZIAK ETA GALERAK	8 GANACIAS Y PERDIDAS DE ELEMENTOS NO PATRIMONIALES	550	330	62,5	37,5
9 OINARRI EZARGARRI OROKORRA (6-7+8)	9 BASE IMPONIBLE GENERAL (6-7+8)	208.697	163.858	56,0	44,0
10 OINAR. EZ. OROKORRAREN MURRIZPENAK (11+12+13+14)	10 REDUCCIONES DE LA BASE IMPONIBLE GENERAL (11+12+13+14)	136.136	79.309	63,2	36,8
11 Pentisio kompentsagarriak eta urteko mantenua	11 Pensiones compensatorias y anualidades por alimentos	502	6	98,8	1,2
12 Mutuei, pentisio planei eta BGAEei egindako ekarpenak	12 Aportaciones a mutualidades, Planes de Pensiones y EPSV	100.909	70.112	59,0	41,0
13 Batera tributatzeagatik	13 Por tributación conjunta	56.202	16.570	77,2	22,8
14 Aurreko urteetako oinarri likidagarri negatiboak	14 Bases liquidables negativas de años anteriores	109	82	57,1	42,9
15 ZERGAPETUTAKO OINARRI LIKIDAGARRI OROKORRA (9-10)	15 BASE LIQUIDABLE GENERAL SUJETA A GRAVAMEN (9-10)	207.770	162.708	56,1	43,9
16 Errenta salbuetsiak, karga tasa kalkulatzeko izan ezik	16 Rentas exentas excepto para determinar tipo de gravamen	11	5	68,8	31,3
17 ESKALA APLIKATZEKO OINARRIA (15+16)	17 BASE PARA LA APLICACIÓN DE LA ESCALA (15+16)	207.771	162.709	56,1	43,9
18 AURRETIKO KUOTA OROKOR OSOA	18 CUOTA ÍNTEGRA GENERAL PREVIA	207.617	162.606	56,1	43,9
19 KUOTAREN MURRIZPENA	19 MINORACION DE CUOTA	207.617	162.606	56,1	43,9
20 KUOTA OSOA, OROKORRA (18-19)	20 CUOTA ÍNTEGRA GENERAL (18-19)	197.232	142.146	58,1	41,9
AURREZPENAREN OINARRI EZARGARRIA		BASE IMPONIBLE DEL AHORRO			
21 KAPITAL HIGIEZINAREN ETEKIN GARBIAK	21 RENDIMIENTOS NETOS DE CAPITAL INMOBILIARIO	18.191	17.114	51,5	48,5
22 KAPITAL HIGIKORRAREN ETEKIN GARBIAK	22 RENDIMIENTOS NETOS DE CAPITAL MOBILIARIO	106.948	86.991	55,1	44,9
23 ONDARE ELEMENTUEN IRABAZIAK	23 GANANCIAS DE ELEMENTOS PATRIMONIALES	30.361	24.350	55,5	44,5
24 EKITALDIAN KOMPENSATZEN DIRE ONDARE ELEMENTUEN GALERAK	24 PÉRDIDAS DE ELEMENTOS PATRIMONIALES QUE SE COMPENSAN EN EL EJERCICIO	10.950	8.509	56,3	43,7
25 ONDARE ELEMENTUEN GALERAK	25 PÉRDIDAS DE ELEMENTOS PATRIMONIALES	22.851	17.791	56,2	43,8
26 KOMPENSASAZIOAK ETA MURRIZPENAK	26 COMPENSACIONES Y REDUCCIONES	2.548	2.026	55,7	44,3
27 AURREZPENAREN OINARRI LIKIDAGARRIA (21+22+23-24-26)	27 BASE LIQUIDABLE DEL AHORRO (21+22+23-24-26)	116.896	95.949	54,9	45,1
28 AURREZPENAREN KUOTA OSOA	28 CUOTA ÍNTEGRA DEL AHORRO	116.896	95.949	54,9	45,1
29 Jarduera atxikitako elementuen irabizengatik doikuntza	29 Ajuste de ganancias de elementos afectos a la actividad	161	40	80,1	19,9
30 Kuota, %3ra tributatzeko irabaziazik	30 Cuota tributación ganancias al 3%	2.954	2.366	55,5	44,5
31 KUOTA OSOA, GUZTIRA (20+28-29+30)	31 CUOTA ÍNTEGRA TOTAL (20+28-29+30)	206.521	158.413	56,6	43,4
32 KENKARI FAMILIAR ETA PERTSONALAK	32 DEDUCCIONES FAMILIARES Y PERSONALES	128.427	103.875	55,3	44,7
Ondorengogatik	Descendientes	82.006	67.281	54,9	45,1
Seme-alaben urteko mantenua ordaintzeagatik	Abono de anualidades por alimentos a los hijos	5.172	228	95,8	4,2
Subj.pasiboarekin bizi diren aurrekoengatik	Ascendientes que convivan con el suj.pas.	982	805	55,0	45,0
Desgaitua izateagatik	Discapacidad	19.081	12.009	61,4	38,6
Adinekoak mendeokoz izateagatik	Dependencia de personas mayores	8.851	7.939	52,7	47,3
65 urteko gorako adinagatik	Edad superior a 65 años	39.210	31.824	55,2	44,8
33 PER. DESGAITUAREN ONDARE BABEST. EGINDAKO EKARP. KENKARIA	33 DEDUCCIÓN POR APORTACIONES PATRIMONIO DE PERSONAS CON DISCAPACIDAD	43	30	58,9	41,1
34 KENKARIA OHIKO ETXEBIZITZAGATIK	34 DEDUCCIONES POR VIVIENDA HABITUAL	79.431	60.435	56,8	43,2
Etxebizitza errentan hartzea	Alquiler vivienda	19.931	16.115	55,3	44,7
Etxebizitza erostegatik	Adquisición de vivienda	60.393	44.987	57,3	42,7
Etxebizitza kontuan inbertitzea	Inversión en cuenta vivienda	1.188	857	58,1	41,9
35 JARDUERA EKONOMIKOAK SUSTATZEKO KENKARIAK	35 DEDUCCIONES FOMENTO DE LAS ACTIVIDADES ECONOMICAS	749	348	68,3	31,7
Inbertsioengatik	Por inversiones	358	226	61,3	38,7
Langileek enpresan parte hartzeagatik	Por participación trabajadores en la empresa	337	108	75,7	24,3
Enpresa berrietan edo osatu berrietan inbertitzeagatik	Por inversión en empresas de nueva o reciente creación	52	15	77,6	22,4
Hazkunde ahalmen handiko entitateak finantzatzegatik	Por financiación a entidades con alto potencial de crecimiento	3	0	100,0	0,0
36 KENK.DOHAINZENGATIK ETA LEHENTAS.ZKO JARD.RENGATIK	36 DEDUCCIONES POR DONATIVOS Y ACTIVIDADES PRIORITARIAS	49.661	45.143	52,4	47,6
Mezenasgoari egindako dohaintzak	Donaciones al mecenazgo	41.046	37.100	52,5	47,5
Lehentasunezko jarduerak	Actividades prioritarias	17.405	16.584	51,2	48,8
37 NAZIOARTEKO EZARPEN BIKOITZAREN KENKARIA	37 DEDUCCIÓN POR DOBLE IMPOSICION INTERNACIONAL	838	508	62,3	37,7
38 KENKARIA SINDIKATUEN KUOTENGATIK	38 DEDUCCIÓN POR CUOTAS SINDICALES	29.555	22.857	56,4	43,6
39 ALDERDI POLITIKOEN ALDEKO KUOTA ETA EKARPENENGATIK	39 CUOTAS Y APORTACIONES SATISFECHAS A PARTIDOS POLÍTICOS	3.102	1.463	68,0	32,0
40 BESTE KENKARI BATZUK	40 OTRAS DEDUCCIONES	47	18	72,3	27,7
41 KENKARIAKU GUZTIRA (32+...+40)	41 TOTAL DEDUCCIONES (32+...+40)	177.302	143.360	55,3	44,7
42 KUOTA LIKIDOA	42 CUOTA LÍQUIDA	185.701	128.868	59,0	41,0
43 KONTURAKO ORDAINKETAK	43 PAGOS A CUENTA	211.271	164.320	56,3	43,7
Lana	Del trabajo	186.360	136.529	57,7	42,3
Kapital higikorra	Del capital mobiliario	114.459	93.030	55,2	44,8
Kapital higiezina	Del capital inmobiliario	9.627	9.343	50,7	49,3
Enpresa edo lanbide jarduerak	De actividades empresariales o profesionales	26.215	15.692	62,6	37,4
Inbertsio kolektiboko erakundeak	De instituciones de inversión colectiva	24.663	20.211	55,0	45,0
IETak eta EABak	De AIEs y UTES	29	28	50,9	49,1
Sariak	De premios	307	145	67,9	32,1
44 Gehikuntza aur.ko ekita etako kenk. etarako eskubidea galtzeagatik	44 Incremento por pérdida del derecho a deducciones de ejer. ant.	94	74	56,0	44,0
45 KUOTA DIFERENTZIALA (42-43+44)	45 CUOTA DIFERENCIAL (42-43+44)	214.422	168.544	56,0	44,0
Kuota diferentzial positiboa	Cuota diferencial positiva	69.253	53.226	56,5	43,5
Kuota diferentzial negatiboa	Cuota diferencial negativa	1.872	2.625	41,6	58,4
Itzuli beharreko kuota diferentziala	Cuota diferencial a devolver	143.297	112.693	56,0	44,0

E.1.26.TAULA AITORPEN BATERATUA 2018ko EKITALDIA. BATEZ BESTEKO ZENBATEKOAK AITORPENAREN SEXUAREN ARABERA
CUADRO E.1.26. DECLARACIÓN CONSOLIDADA EJERCICIO 2018. IMPORTES MEDIOS SEGUN SEXO DE LA DECLARACION

KONTZEPTUA	CONCEPTO	GIZONAK HOMBRES	EMAKUMEAK MUJERES	% GIZONAK/EMAKUMEAK % HOMBRES/MUJERES ALDEA/DIFERENCIAL
OINARRI EZARGARRI OROKORRA		BASE IMPONIBLE GENERAL		
1 LAN ETEKIN GARBIAK (1a-1b-1c-1d)	1 RENDIMIENTOS NETOS DE TRABAJO (1a-1b-1c-1d)	28.860	21.160	36,4
1a Etekin gordinak	1a Rendimientos brutos	32.872	25.127	30,8
1b Gastu kengarriak	1b Gastos deducibles	2.142	1.686	27,1
1c Hobaría - orokorra	1c Bonificación - general	3.054	3.212	-4,9
1d Hobaría - berezia	1d Bonificación - especial	3.757	3.853	-2,5
2 KAPITAL HIGIKORRAREN ETEKIN GARBIAK	2 RENDIMIENTOS NETOS DE CAPITAL MOBILIARIO	3.083	3.209	-3,9
3 KAPITAL HIGIEZINAREN ETEKIN GARBIAK	3 RENDIMIENTOS NETOS DE CAPITAL INMOBILIARIO	7.635	8.466	-9,8
4 ENPRESA EDO LANBIDE JARDUEREN ETEKIN GARBIAK (4c-4d)	4 RENDTOS. NETOS DE ACTIV. EMPR. O PROFES (4C-4D)	17.464	14.824	17,8
4a Ekitaldiko etekin positiboak	4a Rendimientos positivos del ejercicio	17.265	14.624	18,1
4b Ekitaldiko etekin negatiboak	4b Rendimientos negativos del ejercicio	5.067	5.767	-12,1
4c Ekitaldian integratzeko etekinak	4c Rendimientos a integrar en el ejercicio	17.259	14.575	18,4
4d Aurreko ekitaldietako etekinen konpentsazioa	4d Compensación de rendimientos de ejercicios anteriores	3.971	3.378	17,5
5 ERRENTA EGOZPENAK	5 IMPUTACIONES DE RENTA	6.052	5.261	15,0
6 ETEKIN GARBIAK GUZTIRA (1+2+3+4+5)	6 TOTAL RENDIMIENTOS NETOS (1+2+3+4+5)	29.217	21.674	34,8
7 SALDO NEGATIBOAREN KONPENTSAZIOA	7 COMPENSACIÓN DE SALDO NEGATIVO	2.563	2.029	26,3
8 ELEMENTU EZ PATRIMONIALEN IRABAZIAK ETA GALERAK	8 GANANCIAS Y PERDIDAS DE ELEMENTOS NO PATRIMONIALES	2.893	7.592	-34,7
9 OINARRI EZARGARRI OROKORRA (6-7+8)	9 BASE IMPONIBLE GENERAL (6-7+8)	29.221	21.686	34,5
10 OINAR. EZ. OROKORRAREN MURRIZPENAK (11+12+13+14)	10 REDUCCIONES DE LA BASE IMPONIBLE GENERAL (11+12+13+14)	3.209	2.130	50,6
11 Pentsio konpentsagarriak eta urteko mantenua	11 Pensiones compensatorias y anualidades por alimentos	6.406	4.449	44,0
12 Mutuei, pentsio planei eta BGAEei egindako ekarpenak	12 Aportaciones a mutualidades, Planes de Pensiones y EPSV	1.961	1.492	31,4
13 Batera tributatzekoak	13 Por tributación conjunta	4.188	3.870	8,2
14 Aurreko urteetako oinarri likidagarri negatiboak	14 Bases liquidables negativas de años anteriores	3.895	2.490	56,4
15 ZERGAPETUTAKO OINARRI LIKIDAGARRI OROKORRA (9-10)	15 BASE LIQUIDABLE GENERAL SUJETA A GRAVAMEN (9-10)	27.249	20.801	31,0
16 Errenta salbetsuak, karga tasa kalkulatzeko izan ezik	16 Rentas exentas excepto para determinar tipo de gravamen	25.220	23.715	6,3
17 ESKALA APLIKATZEKO OINARRIA (15+16)	17 BASE PARA LA APLICACIÓN DE LA ESCALA (15+16)	27.250	20.802	31,0
18 AURRETIKO KUOTA OROKOR OSOA	18 CUOTA ÍNTEGRA GENERAL PREVIA	7.498	5.421	38,3
19 KUOTAREN MURRIZPENA	19 MINORACION DE CUOTA	1.380	1.337	3,3
20 KUOTA OSOA, OROKORRA (18-19)	20 CUOTA ÍNTEGRA GENERAL (18-19)	6.440	4.672	37,8
AURREZPENAREN OINARRI EZARGARRIA		BASE IMPONIBLE DEL AHORRO		
21 KAPITAL HIGIEZINAREN ETEKIN GARBIAK	21 RENDIMIENTOS NETOS DE CAPITAL INMOBILIARIO	4.829	4.964	-2,7
22 KAPITAL HIGIKORRAREN ETEKIN GARBIAK	22 RENDIMIENTOS NETOS DE CAPITAL MOBILIARIO	2.834	1.988	42,5
23 ONDARE ELEMENTUEN IRABAZIAK	23 GANANCIAS DE ELEMENTOS PATRIMONIALES	7.230	6.813	6,1
24 EKITALDIAN KONPENTSATZEN DIRE ONDARE ELEMENTUEN GALERAK	24 PÉRDIDAS DE ELEMENTOS PATRIMONIALES QUE SE COMPENSAN EN EL EJERCICIO	3.364	2.708	24,2
25 ONDARE ELEMENTUEN GALERAK	25 PÉRDIDAS DE ELEMENTOS PATRIMONIALES	7.923	7.582	4,5
26 KONPENTSAZIOAK ETA MURRIZPENAK	26 COMPENSACIONES Y REDUCCIONES	9.614	8.536	12,6
27 AURREZPENAREN OINARRI LIKIDAGARRIA (21+22+23-24-26)	27 BASE LIQUIDABLE DEL AHORRO (21+22+23-24-26)	4.697	3.997	17,5
28 AURREZPENAREN KUOTA OSOA	28 CUOTA ÍNTEGRA DEL AHORRO	1.076	907	18,7
29 Jarduerari atxikitako elementuen irabaziengatik doikuntza	29 Ajuste de ganancias de elementos afectos a la actividad	713	5.531	-87,1
30 Kuota, %3a tributatzeko dute irabaziak	30 Cuota tributación ganancias al 3%	66	60	10,5
31 KUOTA OSOA, GUZTIRA (20+28-29+30)	31 CUOTA ÍNTEGRA TOTAL (20+28-29+30)	6.760	4.741	42,6
32 KENKARI FAMILIAR ETA PERTSONALAK	32 DEDUCCIONES FAMILIARES Y PERSONALES	983	818	20,2
Ondorengoengatik	Descendientes	800	683	17,0
Seme-alaben urteko mantenua ordaintzeagatik	Abono de anualidades por alimentos a los hijos	282	258	9,4
Subj.pasiboarekin bizi diren aurrekoengatik	Ascendientes que convivan con el suj.pas.	292	293	-0,1
Desgaitua izateagatik	Discapacidad	986	967	2,0
Adinekoak mendekoak izateagatik	Dependencia de personas mayores	1.615	1.511	6,9
65 urteik gorako adinagatik	Edad superior a 65 años	658	475	38,6
33 PER. DESGAITUAREN ONDARE BABEST. EGINDAKO EKARP. KENKARIA	33 DEDUCCIÓN POR APORTACIONES PATRIMONIO DE PERSONAS CON DISCAPACIDAD	1.796	1.400	28,3
34 KENKARIAK OHIKO ETXEBIZITZAGATIK	34 DEDUCCIONES POR VIVIENDA HABITUAL	998	946	5,5
Etxebizitza errentan hartzea	Alquiler vivienda	1.044	1.022	2,2
Etxebizitza erosteagatik	Adquisición de vivienda	942	880	7,0
Etxebizitza kontuan inbertitzea	Inversión en cuenta vivienda	1.322	1.285	2,9
35 JARDUERA EKONOMIKOAK SUSTATZEKO KENKARIAK	35 DEDUCCIONES FOMENTO DE LAS ACTIVIDADES ECONOMICAS	1.344	1.532	-12,3
Inbertsioengatik	Por inversiones	1.542	1.565	-1,5
Langileek enpresan parte hartzeagatik	Por participación trabajadores en la empresa	970	1.300	-25,4
Enpresa berrietan edo osatu berrietan inbertitzeagatik	Por inversión en empresas de nueva o reciente creación	2.234	2.601	-14,1
Hazkunde ahalmen handiko entitateak finantzatzekoagatik	Por financiación a entidades con alto potencial de crecimiento	3.932	-	-
36 KENK.DOHAINTZENGATIK ETA LEHENTAS.ZKO JARD.RENGATIK	36 DEDUCCIONES POR DONATIVOS Y ACTIVIDADES PRIORITARIAS	60	64	-6,1
Mezenasgoari egindako dohaintzak	Donaciones al mecenazgo	49	54	-9,4
Lehentasunezko jarduerak	Actividades prioritarias	55	52	5,1
37 NAZIOARTEKO EZARPEN BIKOITZAREN KENKARIA	37 DEDUCCION POR DOBLE IMPOSICION INTERNACIONAL	2.371	2.655	-10,7
38 KENKARIA SINDIKATUEN KUOTENGATIK	38 DEDUCCIÓN POR CUOTAS SINDICALES	40	37	5,6
39 ALDERDI POLITIKOEN ALDEKO KUOTA ETA EKARPENENGATIK	39 CUOTAS Y APORTACIONES SATISFECHAS A PARTIDOS POLÍTICOS	29	41	-28,1
40 BESTE KENKARI BATZUK	40 OTRAS DEDUCCIONES	8.880	769	1.055,1
41 KENKARIAK GUZTIRA (32+...+40)	41 TOTAL DEDUCCIONES (32+...+40)	1.203	1.031	16,6
42 KUOTA LIKIDOA	42 CUOTA LÍQUIDA	6.493	4.867	33,4
43 KONTURAKO ORDAINKETAK	43 PAGOS A CUENTA	5.789	3.817	51,7
Lana	Del trabajo	5.753	3.921	46,7
Kapital higikorra	Del capital mobiliario	537	387	39,0
Kapital higiezina	Del capital inmobiliario	1.805	1.953	-7,6
Enpresa edo lanbide jarduerak	De actividades empresariales o profesionales	2.620	2.235	17,2
Inbertsio kolektiboko erakundeak	De instituciones de inversión colectiva	131	120	9,3
IETak eta EABak	De AIEs y UTEs	1.005	1.283	-21,7
Sariak	De premios	379	382	-0,9
44 Gehikuntza aur.ko ekitaldi etako kenk.etarako eskubidea galtzeagatik	44 Incremento por pérdida del derecho a deducciones de ejer. ant.	2.732	2.071	31,9
45 KUOTA DIFERENTZIALA (42-43+44)	45 CUOTA DIFERENCIAL (42-43+44)	-79	1	-11.799,0
Kuota diferentzial positiboa	Cuota diferencial positiva	2.265	1.935	17,0
Kuota diferentzial negatiboa	Cuota diferencial negativa	0	0	-
Itzuli beharreko kuota diferentziala	Cuota diferencial a devolver	1.213	913	32,8

Zenbatekoak mila eurokotan / Importes en miles de euros



2. PERTSONA FISIKOEN ONDAREAREN GAINEKO ZERGA. 2018KO EKITALDIA.

2.0. SARRERA

Abenduaren 26ko 6/2011 foru arauak Ondarearen gaineko Zerga berrezartzen du, 2009tik aurrera indargabetuta egon eta gero.

Abenduaren 18ko 10/2012 foru arauak zerga berri bat ezartzen du, alegia Aberastasunaren eta Fortuna Handien gaineko Zerga.

Abenduaren 23ko 6/2015 foru arauak Aberastasunaren eta Fortuna Handien gaineko Zerga 2015 ekitaldirako erreformatzen du, eta aldaketa garrantzitsuenak dira:

Pertsona fisikoek beren jarduera ekonomikoa egiteko behar dituzten ondasun eta eskubideak eta merkatu antolatuetan kotizatuta edo kotizatu gabe dauden entitateen kapital edo ondareko partaidetzen gaineko jabetza osoa, jabetza soila eta biziarteko usufukturako eskubidea, jasotako beharkizun batzuk betetzen direnean zergapetuta egotetik (%75eko hobariarekin kuota osoan), guztiz salbuetsita egotera pasatzen dira.

Ondasun hiritar edo landatarrak balio katastralaren arabera hartuko dira aintzat; eta ez beste hiiru hauen handiena hartuta: balio katastrala; erosketak balio; Administrazioak beste zerga batzuen ondorioetarako egiaztatua.

Zergaren tarifa. 4 tarte izatetik 5 tarte izatera pasatzen da, eta tasa handiena %1,00etik %1,50era igotzen da.

2016 eta 2017 ekitaldietarako ez da arau aldaketa nabarmenik izan.

2018 ekitaldirako, ekainaren 11ko 2/2018 foru arauak berriz Ondarearen gaineko Zerga berrezartzen du, eta aldaketa garrantzitsuenak dira:

Aldaketak sartu dira zergaren eskalan, progresiboagoa egiteko eta zerga tasa altuagoak ezarri.

Zergaren tributazioan, berriro ezartzen da ondarearen gaineko zergaren eta pertsona fisikoaren errentaren gaineko zergaren baterako muga.

2. IMPUESTO SOBRE EL PATRIMONIO DE LAS PERSONAS FÍSICAS. EJERCICIO 2018.

2.0. INTRODUCCIÓN

La Norma Foral 6/2011, de 26 de diciembre, restablece el Impuesto sobre el Patrimonio, que había sido derogado a partir del año 2009.

La Norma Foral 10/2012, de 18 de diciembre, implanta un nuevo impuesto, el Impuesto sobre la Riqueza y las Grandes Fortunas.

La Norma Foral 6/2015, de 23 de diciembre, reforma el Impuesto sobre la Riqueza y las Grandes Fortunas para el ejercicio 2015, y los cambios más importantes son:

Los bienes y derechos de las personas físicas necesarios para el desarrollo de su actividad económica, y la plena propiedad, la nuda propiedad y el derecho de usufructo vitalicio sobre las participaciones en el capital o patrimonio de entidades, con o sin cotización en mercados organizados, cuando se cumplan una serie de requisitos pasan de estar grabados (con una bonificación del 75% en la cuota íntegra) a estar exentos en su totalidad.

Los bienes de naturaleza urbana o rústica se computarán por su valor catastral, en vez de por el mayor entre el valor catastral, el valor de adquisición y el valor comprobado por la Administración a efectos de otros tributos.

La tarifa del impuesto pasa de 4 a 5 tramos, y el tipo máximo se eleva del 1,00% al 1,50%.

Para los ejercicios 2016 y 2017 no se da ningún cambio normativo reseñable.

Para el ejercicio 2018 se aprueba la Norma Foral 2/2018, de 11 de junio, que restablece nuevamente el Impuesto sobre el Patrimonio, y los cambios más importantes son:

Se modifica la escala del impuesto, dotándola de una mayor progresividad y estableciendo tipos más altos.

Se reincorpora el límite de tributación conjunto del impuesto sobre la renta de las personas físicas y del Impuesto sobre el Patrimonio.



2019an ondarearen gaineko zergaren 7.860 aitorpen aurkeztu dira, denak ere 2018. urteari dagozkionak. Oinarri ezargarria 14.844 milioi eurokoa izan da guztira, dagozkion murrizpenak aplikatu ondoren 9.372 milioi euroko oinarri likidagarria eman duena. Ekitaldian ordaindu beharreko kuota osoa 59 milioi eurokoa izan da, eta batez besteko karga tasa %0,63koa.

Aitortutako ondare gordinaren osaketari dagokionez, balore higikorak nagusi dira berriro, kopuru osoaren %58,0 hartzen dutelako. Atzetik ondasun higiezinak datoz (%24,1).

Ekitaldiko batez besteko tasa efektiboa %0,63 izan bada ere, bere balioa tasa hauen artean mugitu da: %0,20 700-900 mila euro bitarteko tartean eta %0,83 3.900-7.100 mila euro bitarteko oinarri ezargarrietan.

Eskualdeka aztertuta, Donostiak metatzen ditu zergaren portzentajerik handienak: aitorpen kopuruaren %54,2, aitortutako oinarri likidagarriaren %63,7 eta ordaindu beharreko kuotaren %64,6.

2.1. AURKEZTUTAKO AITORPENAK

Zenbat aitorpen aurkeztu dira?

2018. urteko 7.860 aitorpen aurkeztu dira guztira, aurreko ekitaldian baino 93 gehiago (+%1,2).

Nola banatzen dira aitorpenak oinarri ezargarriaren arabera?

Oinarri ezargarriaren lehen tarteak (700.000 euroraino) aitorpen kopuru osoaren %1,9 baino ez du hartzen. Salbuetsita dagoen minimoa 700.000 eurokoa denez, eta aitortutako aurkeztera behartuta egoteko zerga kuota ordaintzekoa izan behar dutenez edo 3.000.000 eurotik gorako ondasun eta eskubideak eduki, tarte honetan hiru motatako subjektu pasiboak jasotzen dira:

- Obligazio erreagatik aitortu behar duten subjektu pasiboak, euren oinarri ezargarria 700.000 eurotik beherakoa denean eta salbuetsita dagoen minimoa aplikatzeko eskubiderik ez dutenean.

En 2019 se han presentado un total de 7.860 declaraciones del impuesto el patrimonio correspondientes al año 2018. La base imponible total ha ascendido a 14.844 millones de euros y, tras aplicar las reducciones correspondientes, ha generado una base liquidable por importe de 9.372 millones de euros. La cuota total a ingresar en el ejercicio ha sido de 59 millones de euros, con un tipo medio de gravamen del 0,63%.

Por lo que respecta a la composición del patrimonio bruto declarado, siguen primando los valores mobiliarios, que representan el 58,0% del total, seguidos por los bienes inmuebles (24,1%).

El tipo medio efectivo del ejercicio se ha situado en el 0,63%, pero su valor se mueve entre el 0,20% del tramo de 700-900 miles de euros y el 0,83% correspondiente a las bases imponibles entre 3.900 y 7.100 miles de euros.

Por comarcas, Donostia presenta la mayor concentración del impuesto: con el 54,2% de las declaraciones recoge el 63,7% de la base liquidable declarada y el 64,6% de la cuota a ingresar del impuesto.

2.1. DECLARACIONES PRESENTADAS

¿Cuántas declaraciones se han presentado?

Del ejercicio 2018 se han presentado un total de 7.860 declaraciones, 93 más que el ejercicio anterior (+1,2%).

¿Cómo se distribuyen las declaraciones en relación a la base imponible?

El primer tramo de base imponible (hasta 700.000 euros) suponen el 1,9% del total de declaraciones. Teniendo en cuenta que el mínimo exento asciende a 700.000 euros y existe obligación de presentar declaración cuando la cuota tributaria resulte a ingresar o el valor de los bienes y derechos resulten superiores a 3.000.000 euros, las declaraciones de este tramo corresponden a:

- Los sujetos pasivos por obligación real cuya base imponible sea inferior a 700.000 euros y no tienen derecho a aplicar el mínimo exento.



- 3.000.000 eurotik gorako ondasun eta eskubideak eduki eta, beren zorrak direla-eta, 700.000 euro baino gutxiagoko ondare garbia osatzen dutenak. Hauek oinarri ezgarri eta likidagarri negatiboak izan ditzakete.
- Aitorpena aurkeztera behartuta ez egon arren, aurkeztu egin dutenak.
- Aquellos que poseen bienes y derechos cuya valoración supera los 3.000.000 euros y que tengan deudas por un importe tal que determinen un patrimonio neto inferior a 700.000 euros. Estos pueden tener base imponible y base liquidable negativa.
- Aquellos que no teniendo obligación de presentar declaración lo han presentado.

GRÁFICO 2.1 GRAFIKOA
Aitorpen kopurua oinarri ezgarriaren tarteen arabera
 Número de declaraciones por tramos de base imponible

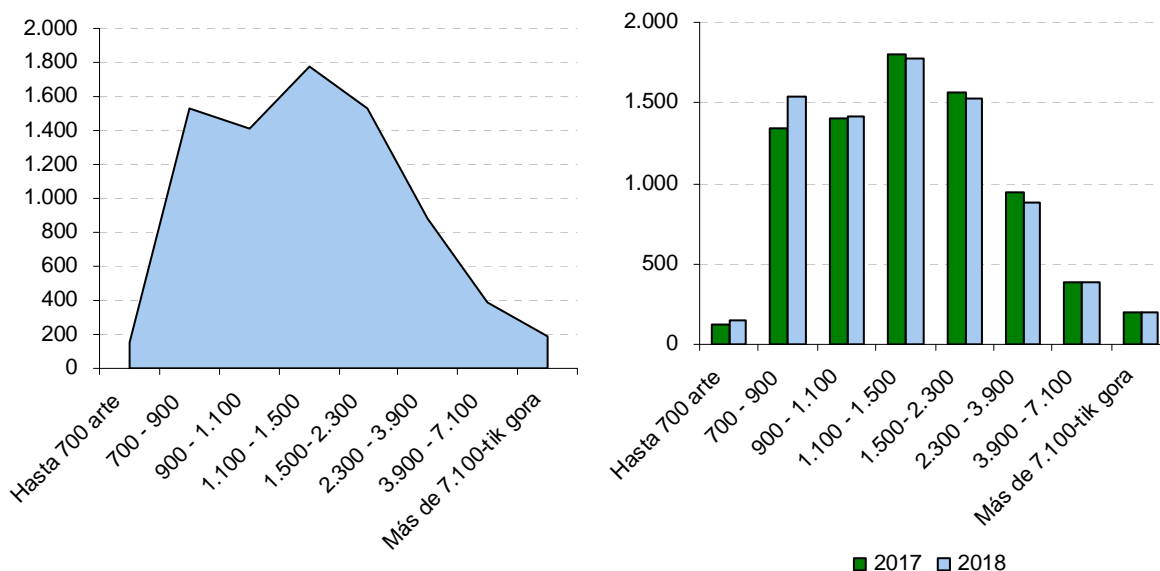

700 eta 2.300 mila euro bitarteko oinarri ezgarriek aitorpen guztien %79,4 metatzen dute. Aurkeztutako aitorpen kopururik handiena 1.100 eta 1.500 mila euro bitarteko tartean ageri da (%22,5).

Los tramos entre 700 y 2.300 miles de euros acumulan el 79,4% del total de declaraciones. Es el tramo de 1.100 a 1.500 miles de euros el que mayor acumulación de declaraciones presenta: 22,5%.

Aitorpen kopuruaren urtearteko bilakaeran azpimarratu dezakegu oinarri ezgarriarik txikieneko tartekak (1.100 mila euro arte) hazi egin direla eta handienekoak (1.100 mila eurotik gora) jaitsi. Nabarmentzekoa da 2.300-3.900 mila euro arteko tartean aitorpen kopurua %6,5 jaitsi dela 2017. urtearen aldean. Azpimarra dezakegu ere, 700 mila euro arteko tartean emaniko igoera: %21,0 hazi dira.

En la evolución interanual del número de declaraciones cabe señalar que aumentan las de los tramos de base imponible más bajos (hasta 1.100 miles de euros) y disminuyen las de los tramos más altos (a partir de 1.100 miles de euros). Destaca la disminución del número de declaraciones del tramo 2.300-3.900 miles de euros: disminuyen un 6,5% respecto a 2017. También destaca el aumento en el tramo de hasta 700 miles de euros: aumentan un 21,0%.

2.2. ONDAREAREN OSAERA ETA BANAKETA PORTZENTUALA TARTEEN ETA ONDASUN MOTEN ARABERA

Nola dago osatua ondarea?

2018an aitortutako ondare gordin osoa 15.132 milioi eurokoa izan da. Hona hemen **nola osatu den ondare gordina**, hau da, aitortutako ondasunak, zorrak kontuan hartu gabe:

- Erdia baina gehiago, %58,0 alegia, balore higikorrek dira; horrexegatik du burtsako merkatuaren garapenak hain eragin handia.
- Ondasun higiezinak %24,1 dira.
- Hirugarren tokian kontu korranteetako edo aurrezki kontuetako gordailuak daude (%12,3).
- Jarduera enpresarial eta profesionalak %0,1 hartzen dute.
- Eduki ekonomikoko gainerako ondasun eta eskubideek %5,5 hartzen dute.

2.2. COMPOSICIÓN DEL PATRIMONIO Y DISTRIBUCIÓN PORCENTUAL POR TRAMOS Y CLASES DE BIENES

¿Cómo se compone el patrimonio?

El patrimonio bruto total declarado en 2018 ha ascendido a 15.132 millones de euros. La **composición del patrimonio bruto**, esto es, de los bienes declarados sin tener en cuenta las deudas, es la siguiente:

- Más de la mitad, el 58,0%, corresponde a los valores mobiliarios, de ahí la gran influencia del desarrollo del mercado bursátil.
- Los bienes inmuebles representan el 24,1%.
- Le siguen en tercer lugar, con un 12,3%, los depósitos en cuentas corrientes o cuentas de ahorro.
- Un 0,1% son las actividades empresariales y profesionales.
- El resto de los bienes y derechos de contenido económico representan el 5,5%.

GRÁFICO 2.2. GRAFIKOA
Ondare gordinaren egitura
Estructura del patrimonio bruto

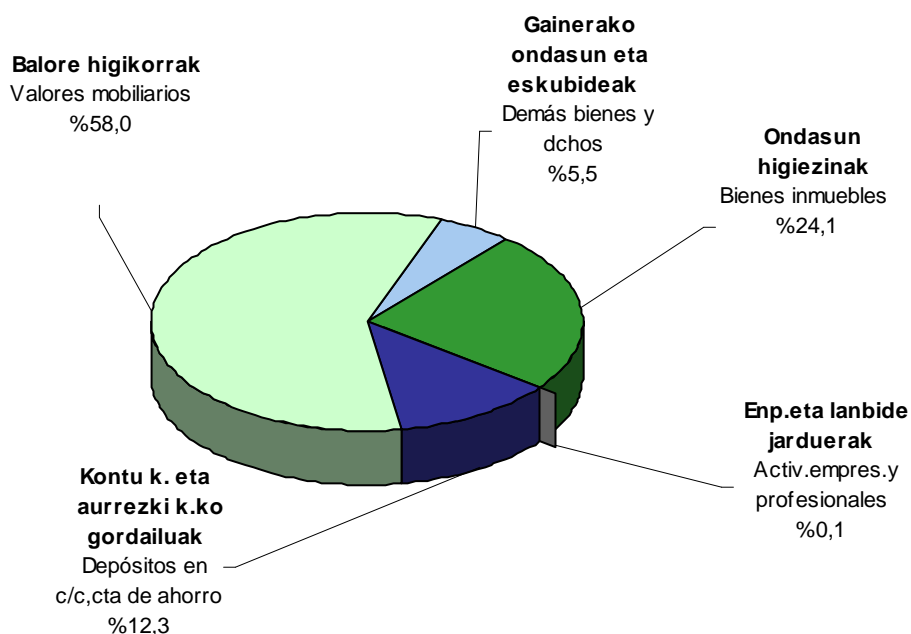



Oinarri ezargarriaren osagai positiboak tarteen arabera nola banatzen diren aztertzean, Ondarearen gaineko Zergak zuen banaketa bera ikusten da:

- Ondasun higiezinak beheko tartetean dira nagusi.
- Goiko tartetean balore higikorrek nagusitzen dira. Azken tartean balore horiek ondarearen hiru laurden baino gehiago hartzen dute (%78,4).
- Kontu korranteetako eta aurrezki kontuetako gordailuek beheko tartetean dute pisu handiagoa, %16,0 ingurukoa da. Erdiko tartetean indarra galtzen dute (%12,0 ingurukoa da), eta azken tartetean oso indar gutxi dute (%9,5 azken tartean).
- Gainerako ondasun eta eskubideak gutxi aldatzen dira tarte batetik bestera.

Al analizar la distribución de los componentes positivos de la base imponible por tramos de la misma, se sigue manteniendo el reparto que se daba con el Impuesto sobre el Patrimonio:

- Los bienes inmuebles predominan en los tramos inferiores.
- En los tramos altos los más importantes son los valores mobiliarios. En el último tramo estos valores suponen más de tres cuartas partes del patrimonio (78,4%).
- Los depósitos en cuenta corriente y cuenta de ahorros tienen un mayor peso en los tramos inferiores (alrededor del 16,0%), perdiendo importancia en los medios (alrededor del 12,0%), y desplomándose en los superiores (9,5% en el último tramo).
- Los demás bienes y derechos presentan menor variación entre los tramos.

GRÁFICO 2.3. GRAFIKOA

Ondare gordinaren egitura portzentuala oinarri ezargarriaren tarteen arabera
Estructura porcentual del patrimonio bruto por tramos de base imponible

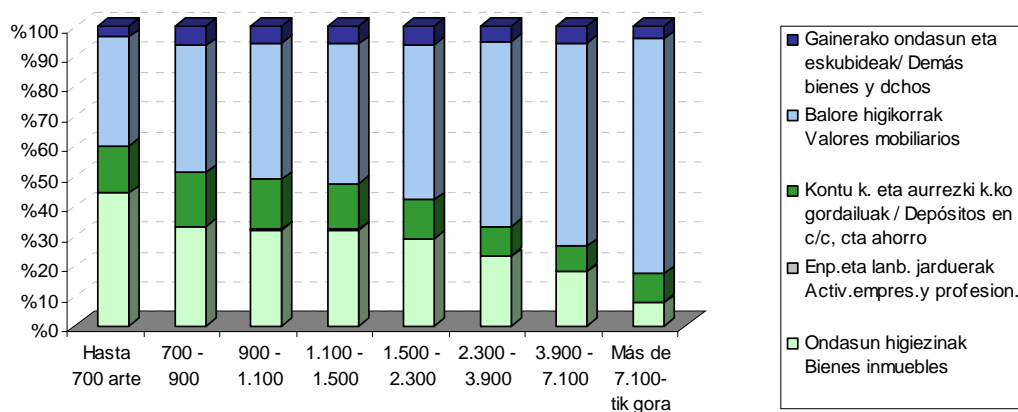

2018ko datuak aurreko ekitaldikoekin konparatzen badira, ikus daiteke zazpi ondasun edo eskubide motak zenbateko txikiagoak dituztela, eta kuantitatiboki gehien jaitsi direnak hauek dira:

- Balore higikorrek 403 milioi euro jaitsi dira, %4,4 2017. urtearen aldean.
- Eduki ekonomikoko beste ondasun eta eskubideak 34 milioi euro jaitsi dira, -%7,6

Si se comparan los datos de 2018 con los del ejercicio 2017, hay siete tipos de bienes o derechos que presentan un menor importe, y los que han tenido una mayor disminución cuantitativa han sido:

- Los valores mobiliarios han disminuido en 403 millones de euros, un 4,4% respecto al ejercicio 2017.
- Los demás bienes y derechos de contenido económico con una disminución de 34



2017. urtearen aldean.

- Artagaiak eta zaharkinak 4 milioi euro jaitsi dira, %67,2 2017. urtearen aldean.

millones de euros, un 7,6% respecto al ejercicio 2017.

- Los objetos de arte y antigüedad han disminuido en 4 millones de euros, un 67,2% respecto al ejercicio 2017.

Aldiz, gehien igo diren ondasun eta eskubideak ondoko hauek dira:

- Kontu korranteetako eta aurrezki kontuetako gordailuek 102 milioi euro igo dira, %5,8 2017. urtearen aldean.
- Ondasun higiezinak %0,2 hazi dira (7 milioi euro).
- Bizitza aseguruak 3 milioi euro igo dira, %0,8 2017. urtearen aldean.

Por el contrario, los bienes y derechos que más han aumentado han sido:

- Los depósitos en cuenta corriente y cuenta de ahorros han aumentado en 102 millones de euros, un 5,8% respecto al ejercicio 2017.
- Los bienes inmuebles aumentan un 0,2% (7 millones de euros).
- Los seguros de vida han aumentado en 3 millones de euros, un 0,8% respecto al ejercicio 2017.

Zorrak

2018an zorrek 291.899 mila euroko zenbatekoa izan dute. Ondasun eta eskubideek osatzen duten balioaren %1,9 dira.

Deudas

En 2018 las deudas han alcanzado 291.899 miles de euros, y representan el 1,9% del valor de los bienes y derechos.

Ondare garbia

Pertsona fisikoaren ondarearen gaineko zergak **ondare garbia** zergapetzen du, hau da, ondasun eta eskubideen (ondare gordina) eta zorren arteko diferentzia. Ondare garbi hori zergaren oinarri ezargarra da. 2018an 14.844 milioi euroko ondare garbia izan da guztira.

Patrimonio neto

El Impuesto sobre el patrimonio de las personas físicas grava el **patrimonio neto**, es decir, la diferencia entre el valor del conjunto de bienes y derechos (patrimonio bruto) y las deudas. Este patrimonio neto coincide con la base imponible del impuesto. En 2018 el patrimonio neto total ha ascendido a 14.844 millones de euros.

Zel in ondasunek izan du aitortzen gehiago?

Ondasun eta eskubideek zergaren aitortzen duten agerpena ere aurreko urteetan bezala mantendu da. Hauek dira gehien errepikatzen diren hiru kontzeptuak:

- Kontu korranteetako eta aurrezki kontuetako gordailuak: aitortzen %99,2an daude.
- Ondasun higiezinak: %94,2.
- Balore higikorrek: aitortzen %93,6an aurkitzen dira.

¿Cuáles son los bienes con más declaraciones?

La presencia que tienen los distintos tipos de bienes y derechos en las declaraciones del impuesto también se mantiene similar a años anteriores. Los tres conceptos que más se repiten son los siguientes:

- Los depósitos en cuentas corrientes y de ahorro son declarados en el 99,2% de declaraciones.
- Los bienes inmuebles (94,2%).
- Los valores mobiliarios forman parte del 93,6% de ellas.



2.3. OINARRI EZARGARRIA ETA OINARRI LIKIDAGARRIA

2018ko oinarri ezargarria 14.844 milioi eurokoa izan da guztira. Aurkeztutako aitorten kopuru osoarekin erlazionatuz gero, aitorten bakoitzeko batez besteko zenbatekoa 1.888.487 eurokoa da.

Obligazio pertsonalarengatik aitortzen duten zergadunek murrizpen finko bat aplikatzen diote oinarri ezargarriari minimo salbuetsi gisa, eta horren emaitza oinarri likidagarria da. Ekitaldi honetan azken hau 9.372 milioi eurokoa izan da.

2.4. ORDAINDU BEHARREKO KUOTA ETA BATEZ BESTEKO TASA

Oinarri likidagarria behin kalkulaturik, karga eskala aplikatzen da kuota osoa lortzeko. Ekitaldi honetan 92.745 mila euroko emaitza izan du. Kuota horri kenkariak aplikatzen badizkiogu ordaindu beharreko kuota ateratzen da.

Kuota osoari kenkari hauek aplikatzen zaizkio:

- %36,7 (34.022 mila euro) zergaren kuota osoaren soberakinarengatik aplikatutako kenkaria da.
- 9 mila euro zergak atzerrian ordaintzearengatik.

Gainerako 58.714 mila euro ordaindu beharreko kuota da.

Ekitaldiko batez besteko tasa efektiboa %0,63koa izan bada ere, bere balioa tasa hauen artean mugitzen da: %0,20 700 mila eta 900 mila euro bitarteko tartean eta %0,83 3.900 mila eta 7.100 mila euro bitarteko tartean dauden oinarri ezargarrietan.

2.3. BASE IMPONIBLE Y BASE LIQUIDABLE

La **base imponible** de 2018 ha ascendido a 14.844 millones de euros, que, en relación con el total de las declaraciones presentadas, da un importe medio de 1.888.487 euros por declaración.

A la base imponible los contribuyentes por obligación personal restan una reducción fija en concepto de mínimo exento, dando lugar a la **base liquidable**. En este ejercicio ésta ha sido de 9.372 millones de euros.

2.4. CUOTA A INGRESAR Y TIPO MEDIO

Una vez calculada la base liquidable, se aplica la escala de gravamen para obtener la cuota íntegra, que en este ejercicio ha ascendido a 92.745 miles de euros. A esta cuota se le restan las deducciones y esto da como resultado la cuota a ingresar.

De la **cuota íntegra** obtenida se deducen:

- El 36,7%, 34.022 miles de euros, deducción por exceso de cuota íntegra del impuesto.
- 9 miles de euros, por el pago de impuestos en el extranjero.

El resto, 58.714 miles de euros, es la cuota a ingresar.

El **tipo medio efectivo** del ejercicio se ha situado en el 0,63%, pero su valor varía entre el 0,20% del tramo de entre 700 miles de euros y 900 miles de euros y el 0,83% correspondiente a las bases imponibles entre 3.900 miles de euros y 7.100 miles de euros.

GRÁFICO 2.4 GRAFIKOA

Aitorpen kopurua, oinarri ezargarria eta ordaindu beharreko kuota oinarri ezagarriaren tarteen arabera

Número de declaraciones, base imponible y cuota a ingresar por tramos de base imponible

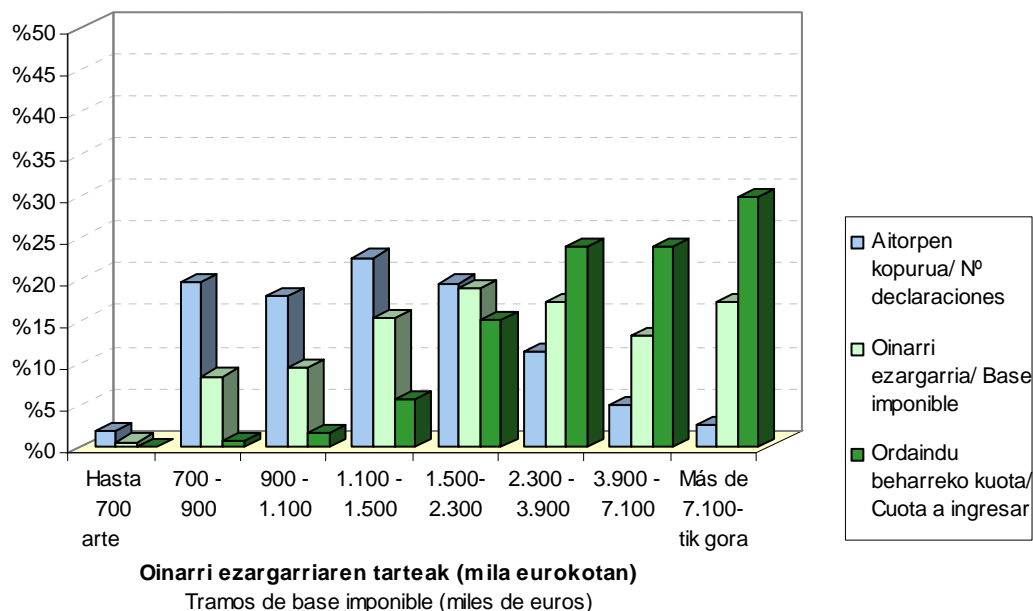

2.4 grafikoan ikus daiteke zergaren magnitude esanguratsuenen (oinarri ezagarri eta ordaindu beharreko kuotaren) baliorik handienak oinarri ezagarriaren azkeneko lau tarteetan metatzen direla. Oinarri ezagarriaren lehenengo lau tarteetan aipatutako magnitudeek oso pisu gutxi dute. 1.100 mila eurotik 1.500 mila eurora doan tartean aitorpen kopururik handiena metatzen bada ere (%22,5), aitorpen horiek oinarri ezagarri osoaren %15,2 eta ordaindu beharreko kuotaren %5,6 dira. Azken tartean (7.100 mila eurotik gorako oinarri ezagarrietan) aitortzaile kopurua %2,5 baino ez den arren, oinarri ezagarriak %17,2 hartzen du tarte horretan eta ordaindu beharreko kuotak %29,7.

Metaketa hori 2.5 grafikoan ere antzematen da, non magnitude berberak portzentaje metatutan erakusten baitira eta zergaren progresibitate handia berresten baita.

El gráfico 2.4 muestra la gran concentración de las principales magnitudes del impuesto (base imponible y cuota a ingresar) en los cuatro últimos tramos de base imponible. Los cuatro primeros tramos de base imponible son prácticamente irrelevantes en todas las magnitudes. En el tramo de 1.100 a 1.500 miles de euros es donde se concentra el mayor número de declaraciones (22,5% del total), aunque éstas suponen un 15,2% del total de base imponible y tan sólo un 5,6% de la cuota a ingresar total. Es en el último tramo (bases imponibles superiores a 7.100 miles de euros) donde, a pesar de que el número de declarantes representa el 2,5% del total, la base imponible alcanza el 17,2% y la cuota a ingresar concentra el 29,7% de la total.

Esta concentración se aprecia igualmente en el gráfico 2.5, que muestra las mismas magnitudes en porcentaje acumulado y confirma la gran progresividad del impuesto.

GRÁFICO 2.5 GRAFIKOA

Aitorpen kopuruaren, oinarri ezargarriaren eta ordaindu beharreko kuotaren portzentaje metatuak oinarri ezargarriaren tarteen arabera

Nº declaraciones, base imponible y cuota a ingresar acumulados por tramos de base imponible

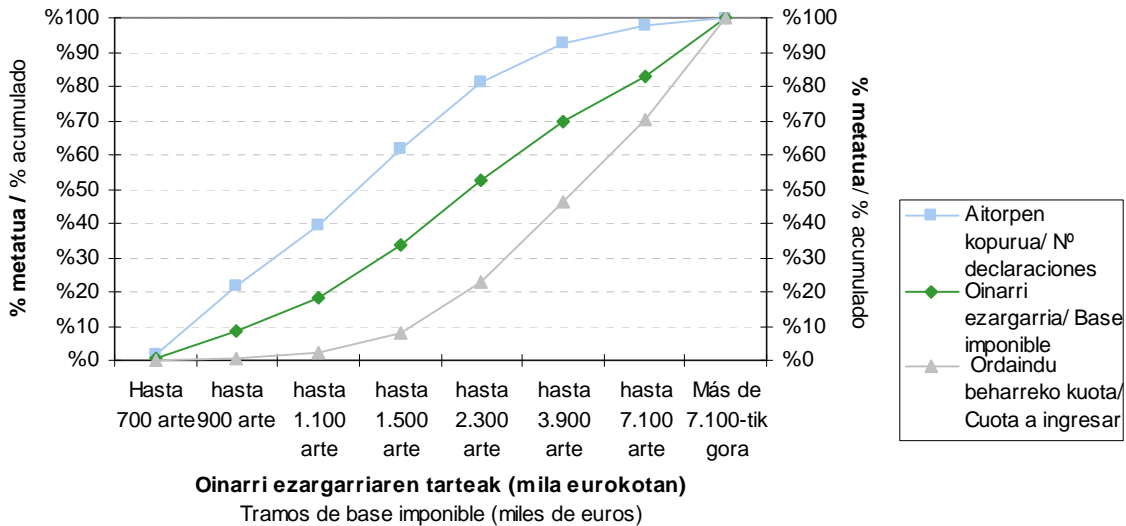

2.5. ESKUALDEEN ARABERA

Zergaren aitorpen bateratua eskualdeka banatuz gero, ikus daiteke portzentajerik handienak Donostian metatzen direla:

- 4.262 aitorpen (kopuru osoaren %54,2).
- Aitortutako oinarri likidagarriaren %63,7.
- Zergagatik ordaindu beharreko kuotaren %64,6.

Gainerako eskualdeetan kontzeptuek oso pisu txikia dutenez, zergak eskualde bakoitzean duen egituran zentratu da azterketa.

Batera hartuta, eskualde bakoitzean aitortutako zerga kontzeptuek lurralde historiko osoaren proportzio bera dute beren banaketan, alde txiki batzuk ageri badira ere:

- Oinarri ezargarriaren erditik gora balore higitikorra dagokie, hauen partaidetza Debagoienako %64,3tik Bidasoa Beheko %51,3ra bitartean badago ere.

2.5. POR COMARCAS

La declaración consolidada del impuesto distribuida por comarcas muestra el elevado grado de concentración existente en Donostia:

- 4.262 declaraciones (54,2% del total).
- Concentra el 63,7% de la base liquidable declarada.
- El 64,6% de la cuota a ingresar del impuesto.

Como consecuencia, en el resto de las comarcas la representatividad de los distintos conceptos es muy baja, lo que hace que el análisis se centre en la estructura del impuesto en cada una.

En conjunto, la distribución de los conceptos tributarios declarados en cada comarca guarda la misma proporción que en el total del Territorio Histórico, aunque con ligeras diferencias:

- Más de la mitad de la base imponible corresponde a los valores mobiliarios, si bien su participación oscila entre el 64,3% de Debagoiena y el 51,3% de Bidasoa Behea.

- Ondasun higiezinaren kasuan, portzentajeak Bidasoa Beheko %28,9tik Debagoienako %16,7ra bitartean dabiltza.
- Kontu korranteetako eta ageriko nahiz epekako aurrezki kontuetako gordailuak Oarsoaldeako %17,4tik Debagoienako %11,6ra bitartean mugitzen dira.
- Zorrek %2,0 hartzen dute batekoz beste. Baliorik handiena Bidasoa Behean dago (%2,4) eta txikiena Debagoienan (%0,6).
- Los bienes inmuebles se mueven entre el 28,9% de Bidasoa Behea y el 16,7% de Debagoiena.
- Los depósitos en cuentas corrientes y cuentas de ahorro, a la vista o a plazos, varían entre el 17,4% de Oarsoalde, y el 11,6% de Debagoiena.
- Las deudas representan el 2,0% como media, con valor máximo en Bidasoa Behea (2,4%) y mínimo en Debagoiena (0,6%).

GRÁFICO 2.6 GRAFIKOA
Ondare gordinaren egitura portzentuala eskualdeka
Estructura porcentual del patrimonio bruto por comarcas

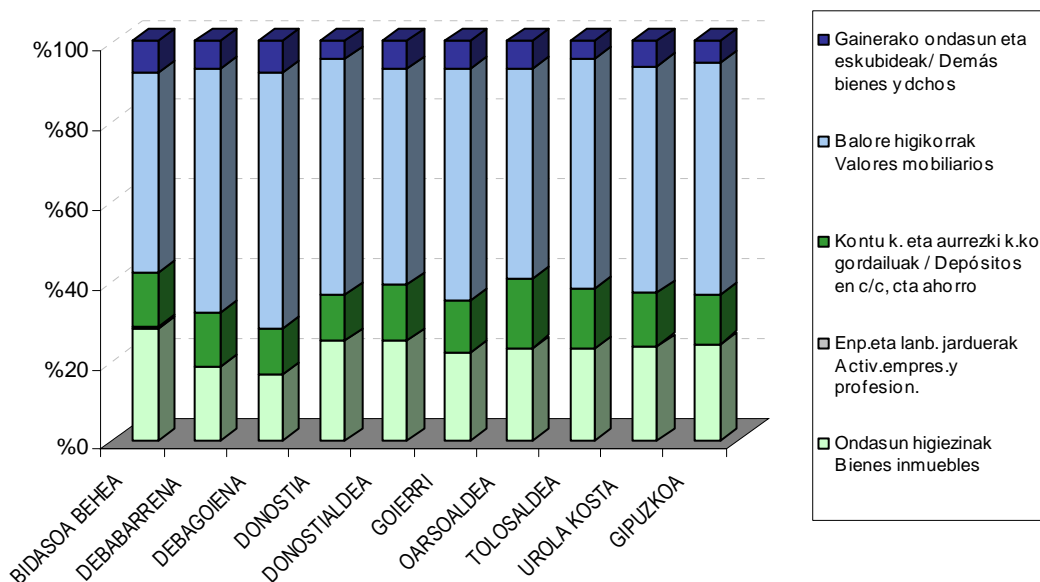

Donostian, balore higikorrek hartzen dute ondarearen portzentajerik handiena (%60,2) eta haien atzetik ondasun higiezinak daude (%25,4). Gordailuek Gipuzkoako partaidetzarik txikienetako dute (%11,8), eta enpresa eta lanbide jarduerak %0,4. Eskualde honetan batez besteko tasa efektiboa %0,64 da.

Bidasoa Behea, ondasun higiezinak ondasunaren %28,9 suposatzen dute, balore higikorrek ondasunaren %51,3 eta gordailuek %13,7. Gainera, enpresa eta lanbide jarduerak batez besteko portzentajea baina handiagoa du eskualde honek (%0,4) eta zorren portzentajea handiena da: %2,4.

En **Donostia**, los valores mobiliarios representan el mayor porcentaje del patrimonio neto (60,2%), seguidos de los bienes inmuebles (25,4%). Los depósitos presentan una de las menores participaciones del Territorio (11,8%) y las actividades empresariales y profesionales el 0,4%. Su tipo medio efectivo es del 0,64%.

Por su parte, en **Bidasoa Behea** los bienes inmuebles declarados representan el 28,9% de los bienes totales, los valores mobiliarios el 51,3% y los depósitos el 13,7%. Además, tiene un porcentaje de actividades económicas y profesionales más alto que la media (0,4%) y el porcentaje de deudas es el más elevado, el 2,4%.



Tolosaldeak eta **Donostialdeak** antzekotasunak dituzte elkarren artean ondarearen egiturari dagokionez. Ondasun higiezinak %23,6 eta %25,1 dira, hurrenez hurren; balore higikorrek %58,4 eta %54,6, eta gordailuak %15,3 Tolosaldean eta %13,8 Donostialdean.

Debabarrena eta **Debagoieneko** eskualdeetan oso egitura antzekoa du ondareak: balore higikorren proportzioak %62,0 eta %64,3 dira hurrenez hurren, Gipuzkoako altuenak; ondasun higiezinak pisu gutxienekoak dira eskualde guztiak hartuta (%18,6 eta %16,7) eta gordailuak %13,7 eta %11,6 dira hurrenez hurren.

Oarsoaldeak eta **Goierrik** ere antzeko egitura dute. Bietan balore higikorrek Gipuzkoako batez besteko portzentajea baino baxuagoak dituzte (%53,3 eta %58,7); gordailuak, ordea, proportziorik altuenetakoak dituzte (%17,4 eta %13,2 hurrenez hurren).

Urola Kosta zorretan du proportziorik txikienetakoa, %1,6arekin eta batez bestekoa baino handiagoa da gordailuetan eta gainerako ondasunetan (%13,6arekin eta %6,3arekin hurrenez hurren). Balore higikorretan, ordea, %57,6a dira eta batez bestekoaren oso gertu daude. Ondasun higiezinak %24,1eko partaidetza dute, Gipuzkoako batez bestekoa (%24,5) baino txikiagoa.

2.6. ABERASTASUNAREN ETA FORTUNA HANDIEN GAINEKO ZERGAREN AZTERKETA SEXUAREN ARABERA.

Aitorpen guztiak sexua ezarrita daukate, zerga hau bakarka aurkezten delako.

2018 ekitaldiko 7.860 aitorpen aurkeztu ziren guztira, eta sexuaren arabera honako banaketa dute:

- Emakumeak: 4.127 (%52,5)
- Gizonak: 3.733 (%47,5)

Tolosaldea y **Donostialdea** guardan similitudes entre sí en la estructura de su patrimonio. Los bienes inmuebles representan el 23,6% y 25,1%, respectivamente; los valores mobiliarios el 58,4% y el 54,6%, y los depósitos el 15,3% en Tolosaldea y el 13,8% en Donostialdea.

La estructura del patrimonio en las comarcas de **Debabarrena** y **Debagoiena** es muy similar: los valores mobiliarios alcanzan las proporciones más elevadas del Territorio (el 62,0% y 64,3%, respectivamente); los bienes inmuebles tienen el menor peso de entre todas las comarcas (18,6% y 16,7%, respectivamente) y los depósitos representan el 13,7% y 11,6%, respectivamente.

También **Oarsoaldea** y **Goierrri** muestran estructura parejas. En ambas los valores mobiliarios representan porcentajes más bajos que la media (53,3% y 58,7% respectivamente) y los depósitos alcanzan unas de las proporciones más altas (17,4% y 13,2% respectivamente).

Urola Kosta es una de las comarcas con menor proporción en las deudas (1,6%), está por encima de la media en depósitos (13,6%) y resto de bienes (6,3%), y los valores mobiliarios representan valores que están muy cerca de la media (57,6%). La participación de los bienes inmuebles es del 24,1%, inferior a la media del Territorio, que asciende al 24,5%.

2.6. ANÁLISIS DEL IMPUESTO SOBRE LA RIQUEZA Y LAS GRANDES FORTUNAS EN FUNCIÓN DEL SEXO.

Al ser este impuesto de declaración individual tenemos asignado sexo a todas las declaraciones.

En total se presentaron 7.860 declaraciones correspondientes al ejercicio 2018 y en función del sexo se distribuyen como sigue:

- Mujeres: 4.127 (52,5%)
- Hombres: 3.733 (47,5%)

GRÁFICO 2.7. GRAFIKOA
Aitortzaileak sexuaren arabera
Declarantes según sexo

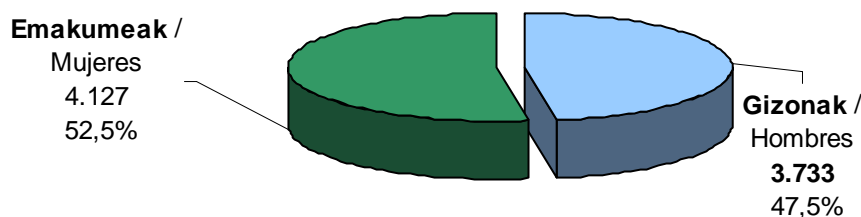

2018 ekitaldiko aitorten bateratuan garrantzi handiena duten kontzeptuen zenbatekoak aztertu behar ditugu:

Oinarri ezargarrria:

- Emakumeak: 7.595 milioi euro (%51,2).
- Gizonak: 7.249 milioi euro (%48,8).

Oinarri likidagarria:

- Emakumeak: 4.720 milioi euro (%50,4).
- Gizonak: 4.653 milioi euro (%49,6).

Kuota osoa:

- Emakumeak: 45,7 milioi euro (%49,3).
- Gizonak: 47,1 milioi euro (%50,7).

Kenkariak:

- Emakumeak: 17,7 milioi euro (%52,0).
- Gizonak: 16,3 milioi euro (%48,0).

Kuota likidoa:

- Emakumeak: 28 milioi euro (%47,7).
- Gizonak: 31 milioi euro (%52,3).

Vamos a analizar los importes de los conceptos más importantes de la declaración consolidada del ejercicio 2018:

Base imponible:

- Mujeres: 7.595 millones euros (51,2%).
- Hombres: 7.249 millones euros (48,8%).

Base liquidable:

- Mujeres: 4.720 millones euros (50,4%).
- Hombres: 4.653 millones euros (49,6%).

Cuota íntegra:

- Mujeres: 45,7 millones euros (49,3%).
- Hombres: 47,1 millones euros (50,7%).

Deducciones:

- Mujeres: 17,7 millones euros (52,0%).
- Hombres: 16,3 millones euros (48,0%).

Cuota líquida:

- Mujeres: 28 millones euros (47,7%).
- Hombres: 31 millones euros (52,3%).



Beraz, onetsi dezakegu pertsona fisikoaren ondarearen gaineko zergaren zergabiltzetan emakumeek egiten duten ekarpena 28 milioi eurokoa dela, gizoneen ekarpena baino %8,9 txikiagoa (2,7 milioi euro). Hau da, emakumeek ondarearen gaineko zergaren %47,7 ematen dute eta gizonek %52,3.

Batez besteko zenbatekoak sexuaren arabera:

Ezer baino lehen, sexu bakoitzari egotzitako batez bestekoen kalkulua nola egiten den zehaztea komeni da.

Atal honetan, oinarritzat hartu dira gizon zein emakumeek beraien aitortuetan zergaren likidazioko magnitude bakoitzean jasotako guztizkoak (E.2.9 Taula, Koadroen Eranskinen) eta magnitude hauetan nulua ez den balioa duten aitortzaile kopuruarengatik zatitu dira (E.2.10 Taula, Koadroen Eranskinen).

Ondasun higiezinak

Emakumeen batez besteko aitortutako ondarea ondasun higiezinak kontzeptuan 512.666 eurokoa izan zen eta gizonen batez besteko ondarea baina %9,3 handiagoa da (469.004 euro).

Jardueren etekinak

Emakumeen batez besteko aitortutako ondarea jardueren etekinak kontzeptuan 1.137.300 eurokoa izan zen eta gizonen batez besteko ondarea baina %9,4 txikiagoa da (1.254.623 euro).

Oinarri ezargarrria

Emakumeen batez besteko oinarri ezargarrria 1.840.227 eurokoa izan zen eta gizonen batez bestekoa baina %5,2 txikiagoa da (1.941.840 euro).

Oinarri likidagarria

Emakumeen batez besteko oinarri ezargarrria 1.143.583 eurokoa izan zen, gizonen batez bestekoa baino %8,2 txikiagoa da (1.246.383 euro).

Por tanto, podemos estimar que la recaudación impositiva en el Impuesto sobre el patrimonio de las personas físicas aportada por las mujeres asciende a 28 millones de euros y es inferior en un 8,9% a la aportada por los hombres (2,7 millones de euros). Esto es, las mujeres aportan el 47,7% del Impuesto sobre el Patrimonio y los hombres el 52,3%.

Importes medios según sexo:

Antes que nada, conviene aclarar el método de cálculo empleado a la hora de asignar los distintos importes medios a cada sexo.

En este apartado, se ha partido de los importes totales que tanto mujeres y hombres han registrado en cada magnitud recogida en la liquidación del impuesto (Tabla E.2.9 del Anexo de Cuadros) y se han dividido por el número de contribuyentes que tienen valores distintos de nulo en esas mismas magnitudes (Tabla E.2.10 del Anexo de Cuadros).

Bienes inmuebles

El patrimonio medio declarado en concepto de bienes inmuebles por las mujeres ascendió a 512.666 euros y es superior en un 9,3% al patrimonio medio de los hombres (469.004 euros).

Valores mobiliarios

El patrimonio medio declarado en concepto de valores mobiliarios por las mujeres ascendió a 1.137.300 euros y es inferior en un 9,4% al patrimonio medio de los hombres (1.254.623 euros).

Base imponible

La base imponible media de las mujeres ascendió a 1.840.227 euros y es inferior en un 5,2% al de los hombres (1.941.840 euros).

Base liquidable

La base liquidable media de las mujeres ascendió a 1.143.583 euros y es inferior en un 8,2% al de los hombres (1.246.383 euros).

Kuota osoa

Emakumeen batez besteko kuota osoa, 11.072 eurokoa izan zen, gizonen batez bestekoa baino %12,2 txikiagoa da (12.604 euro).

Kuota likidoa

Emakumeen batez besteko kuota likidoa, 6.783 eurokoa izan zen, gizonen batez bestekoa baino %17,6 txikiagoa da (8.229 euro).

Cuota íntegra

La cuota íntegra media de las mujeres ascendió a 11.072 euros y es inferior en un 12,2% al de los hombres (12.604 euros).

Cuota líquida

La cuota líquida media de las mujeres ascendió a 6.783 euros y es inferior en un 17,6% al de los hombres (8.229 euros).

GRÁFICO 2.8. GRAFIKOA
Batez besteko oinarri ezargarria sexuaren arabera
 Base imponible media según sexo



GRÁFICO 2.9. GRAFIKOA
Batez besteko sartu beharreko kuota sexuaren arabera
 Cuota a ingresar media según sexo

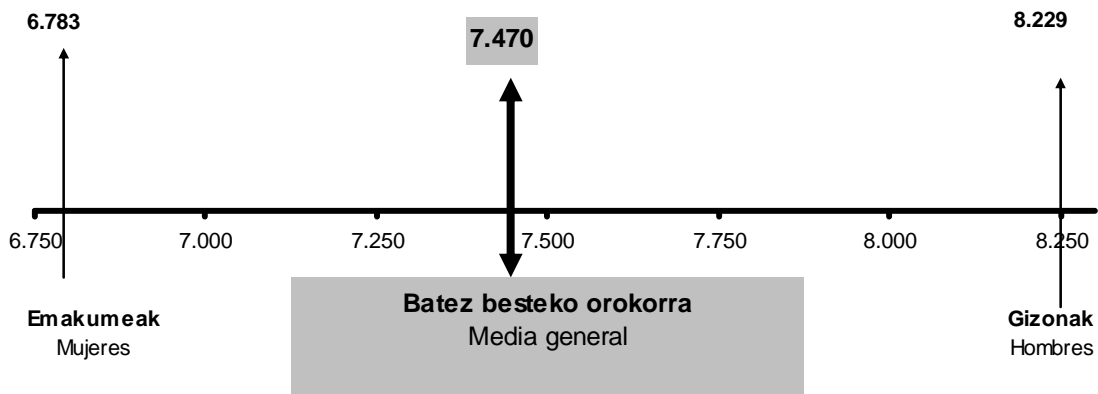



Aitorpen kopurua, oinarri ezargarriak eta sartu beharreko kuotak oinarri ezargarriaren tartean, sexuaren eta adinaren arabera.

Tarte txikietan, aitorpen kopurua handiagoa da emakumeetan gizonetan baino. Azken tartean (oinarri ezargarri handiagoa) aitorpen kopurua handiagoa da gizonetan.

Batez besteko oinarri ezargarria tarte guztietan berdintsua izanik (emakumeentzako eta gizonentzako), emakumeek gizonentzako baino gutxiago ordaintzen dute batez besteko, bost tartetan. 900 - 1.500 tartean (900 eta 1.500 mila euro tarteko oinarri ezargarriak) emakumeek gizonentzako baino gehiago ordaintzen dute batez besteko.

Adina aldagarria batuz (65 urte baina gehiago edo ez), esan dezakegu 65 urtetik gorako emakumeek oinarri ezargarri handiagoa dutela tarte gehiagotan (gizonak baina handiagoa eta 65 urte edo gutxiagoko emakumeek baina handiagoa). Guztia kontuan izanik, azpimarratu dezakegu emakumeek ondasun gehiago pilatzen dutela jubilatuta eta gero.

Número de declaraciones, bases imponibles y cuotas a ingresar por tramos de base imponible, sexo y edad.

En los tramos bajos existe mayor número de declaraciones de mujeres que de hombres, pero en el último tramo (mayor base imponible) el número es superior en los hombres.

A base imponible media similar en todos los tramos (para mujeres y hombres), las mujeres pagan de importe medio menor cantidad que los hombres en cinco tramos. En el tramo 900 - 1.500 (bases imponible entre 900 y 1.500 miles de euros) las mujeres pagan de importe medio mayor cantidad que los hombres.

Añadiendo la variable edad (mayor de 65 años o no) podemos determinar que las mujeres mayores de 65 años tienen mayor base imponible en más tramos (mayor que los hombres y mayor que las mujeres de 65 o menos años). Por ello, concluimos que las mujeres acumulan más bienes en edad de jubilación.



ARAUDIAREN ERANSKINA

2018 ekitaldirako, ekainaren 11ko 2/2018 foru arauak berriz Ondarearen gaineko Zerga berrezartzen du, eta aldaketa garrantzitsuenak dira:

Aldaketak sartu dira zergaren eskalan, progresiboagoa egiteko eta zerga tasa altuagoak ezarri.

Zergaren tributazioan, berriro ezartzen da ondarearen gaineko zergaren eta pertsona fisikoaren errentaren gaineko zergaren baterako muga.

ANEXO NORMATIVO

Para el ejercicio 2018 se aprueba la Norma Foral 2/2018, de 11 de junio, que restablece nuevamente el Impuesto sobre el Patrimonio, y los cambios más importantes son:

Se modifica la escala del impuesto, dotándola de una mayor progresividad y estableciendo tipos más altos.

Se reincorpora el límite de tributación conjunto del impuesto sobre la renta de las personas físicas y del Impuesto sobre el Patrimonio.



E.2.1. TAULA ONDAREAREN GAINEKO ZERGAREN AITORPEN BATERATUA

CUADRO E.2.1. DECLARACIÓN CONSOLIDADA DEL IMPUESTO SOBRE EL PATRIMONIO

KONTZEPTUA	CONCEPTO	ZENBATEKOA IMPORTE
(1) Ohiko etxebizitza guztira	(1) Vivienda habitual total	1.591.824
(2) Ohiko etxebizitza salbuetsia	(2) Vivienda habitual exento	1.251.655
(3) Bestelako ondasun higiezinak	(3) Otros bienes inmuebles	3.302.705
Ondasun higiezinak (1-2+3)	Bienes inmuebles (1-2+3)	3.642.874
Enpresa eta lanbide jarduerak	Activ.empresariales y profesionales	22.230
K/k eta aur. kontuen gord.luak, agerian edo epeka	Dep.en c/c, cta de ahorro, a la vista o a plz	1.859.988
Balore higikorrak	Valores mobiliarios	8.781.159
Bizitza aseguruak	Seguros de vida	343.703
Aldi-baterako eta biziarteko errentak	Rentas temporales y vitalicias	34.720
Bitxiak, apain-larruak eta ibilgailuak	Joyas, pieles de caráct.suntuario y vehículos	7.047
Artegaiak eta zaharkinak	Objetos de arte y antigüedad	1.850
Esk.erreal, emakida adm., kont. aukerak	Dchos r., conces.adm., opc. contractuales	23.398
Jabetza intelekt. edo industrialaren eskubideak	Dchos de la propiedad intelectual o ind.	241
Energia berriztagarrien instalazioak	Instalaciones de energías renovables	490
Eduki ekonomikoko beste ond. eta eskub.ak	Demás bs y dchos de contenido econ.	414.346
Ondare gordina guztira	Total patrimonio bruto	15.132.045
ZORRAK GUZTIRA	TOTAL DEUDAS	291.899
Oinarri ezargarria	Base imponible	14.843.507
Murrizketa	Reducción	5.471.191
Oinarri likidagarria	Base liquidable	9.372.316
Kuota osoa	Cuota íntegra	92.745
Soberakina	Exceso	34.022
Atzerriko zergak	Impuestos en el extranjero	9
ORDAINDU BEHARREKO KUOTA	CUOTA A INGRESAR	58.714

Zenbatekoa mila eurokotan / Importe en miles de euros



E.2.2. OINARRI EZARGARRIA, OINARRI LIKIDAGARRIA, MURRIZPENAK ETA ORDAINTZEKO KUOTA. BILAKAERA
CUADRO E.2.2. EVOLUCIÓN DE LA BASE IMPONIBLE, BASE LIQUIDABLE, REDUCCIONES Y DE LA CUOTA A INGRESAR

KONTZEPTUA	CONCEPTO	2.015	2.016	2.017	2.018	% BARIAZIOA/VARIACIÓN %		
						16/15	17/16	18/17
OINARRI EZARGARRIA	BASE IMPONIBLE							
Aitorpen kopurua	Nº declaraciones	7.448	7.538	7.767	7.860	1,2	3,0	1,2
Zenbatekoa	Importe	13.686.544	13.857.887	15.162.983	14.843.507	1,3	9,4	-2,1
Batez besteko zenbatekoa	Importe medio	1.872	1.838	1.952	1.888	-1,8	6,2	-3,3
MURRIZPENAK	REDUCCIONES							
Zenbatekoa	Importe	5.138.880	5.207.487	5.382.095	5.471.191	1,3	3,4	1,7
OINARRI LIKIDAGARRIA	BASE LIQUIDABLE							
Zenbatekoa	Importe	8.547.665	8.650.401	9.780.888	9.372.316	1,2	13,1	-4,2
SARTU BEHARREKO KUOTA	CUOTA A INGRESAR							
Zenbatekoa	Importe	64.348	64.396	74.623	58.714	0,1	15,9	-21,3
BATEZ BESTEKO TASA EFEKTIBOA	TIPO MEDIO EFECTIVO							
Sartu beharreko kuota/Oinarri likidagarria	Cuota a ingresar/Base liquidable	0,75%	0,74%	0,76%	0,63%	-0,7	2,5	-17,9

Zenbatekoa mila eurokotan / Importe en miles de euros

E.2.3. TAULA AITORPEN KOPURUA ETA OINARRI EZARGARRIAREN OSAGAIEN ZENBATEKOA TARTEEN ARABERA
CUADRO E.2.3. NÚMERO DE DECLARACIONES E IMPORTE DE LOS COMPONENTES DE LA BASE IMPONIBLE POR TRAMOS

KONTZEPTUA CONCEPTO	OINARRI EZARGARRIEN MAILAK / TRAMOS DE BASE IMPONIBLE (mila eurokotan / miles euros)																GUZTIRA TOTAL		
	HASTA 700 ARTE		700 - 900		900 - 1.100		1.100 - 1.500		1.500 - 2.300		2.300 - 3.900		3.900 - 7.100		MAS 7.100-tik GORA		Ait.Kop. Nºdecl.	Zenbat. Importe	
	Ait.Kop. Nºdecl.	Zenbat. Importe	Ait.Kop. Nºdecl.	Zenbat. Importe	Ait.Kop. Nºdecl.	Zenbat. Importe	Ait.Kop. Nºdecl.	Zenbat. Importe	Ait.Kop. Nºdecl.	Zenbat. Importe	Ait.Kop. Nºdecl.	Zenbat. Importe	Ait.Kop. Nºdecl.	Zenbat. Importe					
(1) Ohiko etxebizitza guztira																			
(1) Vivienda habitual total	129	28.192	1.283	232.070	1.179	226.873	1.503	332.650	1.334	346.611	744	227.383	334	124.063	162	73.983	6.668	1.591.824	
(2) Ohiko etxebizitza salbuetsia																			
(2) Vivienda habitual exento	129	24.209	1.283	207.930	1.179	199.976	1.503	275.696	1.334	264.733	744	162.165	334	76.725	162	40.221	6.668	1.251.655	
(3) Bestelako ondasun higiezinak																			
(3) Otros bienes inmuebles	139	35.553	1.394	392.528	1.321	431.198	1.663	681.990	1.456	748.837	838	538.298	369	308.227	177	166.074	7.357	3.302.705	
Ondasun higiezinak guztira (1-2+3)																			
Bienes inmuebles total (1-2+3)	139	39.536	1.401	416.668	1.328	458.094	1.674	738.944	1.466	830.714	845	603.516	372	355.565	179	199.837	7.404	3.642.874	
Enpresa eta lanbide jarduerak																			
Activ.empresariales y profesionales	1	3	12	1.341	18	2.767	17	2.767	10	942	5	3.394	5	3.938	2	7.078	70	22.230	
K/k eta aur. kontuen gord.luak, agerian edo epeka																			
Dep.en c/c, cta de ahorro, a la vista o a plz	144	14.219	1.522	224.906	1.396	237.677	1.761	349.460	1.512	364.177	883	259.278	385	162.239	191	248.032	7.794	1.859.988	
Balore higikorrek																			
Valores mobiliarios	122	32.513	1.383	535.241	1.297	646.052	1.655	1.078.068	1.465	1.484.124	865	1.612.622	380	1.344.412	193	2.048.128	7.360	8.781.159	
Bizitza aseguruak																			
Seguros de vida	26	1.811	362	37.694	381	43.336	445	58.017	409	70.625	269	47.804	109	45.266	49	39.151	2.050	343.703	
Aldi-baterako eta biziarteko errentak																			
Rentas temporales y vitalicias	2	133	49	4.415	43	2.993	66	6.479	60	5.867	38	7.188	19	5.494	5	2.151	282	34.720	
Bitxiak, apain-larruak eta ibigailuak																			
Joyas, pieles de caráct.suntuario y vehiculos	12	172	94	992	79	953	69	931	71	1.825	39	672	10	280	6	1.222	380	7.047	
Artegaiak eta zaharkinak																			
Objetos de arte y antigüedad	1	32	1	74	3	352	1	300	5	981	0	0	0	0	2	111	13	1.850	
Esk.erreal, emakida adm., kont. aukerak																			
Dchos r., conces.adm., opc. contractuales	4	337	32	2.073	19	2.221	34	5.735	39	10.243	13	1.293	10	365	4	1.131	155	23.398	
Jabetza intelekt. edo industriariaren eskubideak																			
Dchos de la propiedad intelectual o ind.	0	0	0	0	0	0	0	0	1	241	0	0	0	0	0	0	1	241	
Energia berriztagarrien instalazioak																			
Instalaciones de energías renovables	0	0	3	74	0	0	0	0	2	416	0	0	0	0	0	0	5	490	
Eduki ekonomikoko beste ond. eta eskub.ak																			
Demás bienes y dchos de contenido econ.	13	732	192	35.015	189	32.185	264	61.458	311	85.701	188	74.032	104	59.304	64	65.920	1.325	414.346	
ONDARE GORDINA, GUZTIRA																			
TOTAL PATRIMONIO BRUTO	150	89.488	1.535	1.258.492	1.410	1.426.628	1.771	2.302.159	1.528	2.855.856	887	2.609.799	385	1.976.863	194	2.612.760	7.860	15.132.045	
ZORRAK GUZTIRA																			
TOTAL DEUDAS	61	18.657	370	22.715	387	22.171	553	39.836	650	54.607	429	46.692	213	29.301	115	57.919	2.778	291.899	
OINARRI EZARGARRIA																			
BASE IMPONIBLE	150	74.191	1.535	1.235.777	1.410	1.404.457	1.771	2.262.323	1.528	2.801.249	887	2.563.107	385	1.947.562	194	2.554.841	7.860	14.843.507	

Zenbatekoa mila eurokotan / Importe en miles de euros



E.2.4. TAULA AITORTUTAKO ONDAREAREN OSAERA PORTZENTUALA.

CUADRO E.2.4. COMPOSICIÓN PORCENTUAL DEL PATRIMONIO DECLARADO.

KONTZEPTUA	CONCEPTO	2018		2017		BARIAZIOA / VARIACIÓN	
		Zenbatekoa Importe	O.E. % % S/ B.I.	Zenbatekoa Importe	O.E. % % S/ B.I.	Zenbatekoa Importe	%
Ondasun higiezinak	Bienes inmuebles	3.642.874	24,1	3.636.345	23,5	6.529	0,2
Enpresa eta lanbide jarduerak	Activ.empresariales y profesionales	22.230	0,1	20.462	0,1	1.768	8,6
K/k eta aur. kontuen gord.luak, agerian edo epeka	Dep.en c/c, cta de ahorro, a la vista o a plz	1.859.988	12,3	1.757.614	11,4	102.374	5,8
Balore higikorrak	Valores mobiliarios	8.781.159	58,0	9.184.534	59,4	-403.375	-4,4
Bizitza aseguruak	Seguros de vida	343.703	2,3	341.132	2,2	2.571	0,8
Aldi-baterako eta biziarteko errentak	Rentas temporales y vitalicias	34.720	0,2	35.088	0,2	-368	-1,0
Bitxiak, apain-larruak eta ibilgailuak	Joyas, pieles de caráct.suntuario y vehículos	7.047	0,0	8.923	0,1	-1.877	-21,0
Artegaiak eta zaharkinak	Objetos de arte y antigüedad	1.850	0,0	5.647	0,0	-3.797	-67,2
Esk.erreal, emakida adm., kont. aukerak	Dchos r., conces.adm., opc. contractuales	23.398	0,2	24.115	0,2	-717	-3,0
Jabetza intelekt. edo industrialaren eskubideak	Dchos de la propiedad intelectual o ind.	241	0,0	708	0,0	-467	-66,0
Eduki ekonomikoko beste ond. eta eskub.ak	Demás bienes y dchos de contenido econ.	414.836	2,7	448.852	2,9	-34.017	-7,6
ONDARE GORDINA, GUZTIRA	TOTAL PATRIMONIO BRUTO	15.132.045	100,0	15.463.421	100,0	-331.375	-2,1
Zorrak	Deudas	-291.899	-1,9	-304.858	-2,0	12.960	-4,3
OINARRI EZARGARRIA	BASE IMPONIBLE	14.843.507	98,1	15.162.983	98,1	-319.476	-2,1

Zenbatekoa mila eurokotan / Importe en miles de euros



E.2.5. TAULA AITORPEN KOPURUAREN BANAKETA PORTZENTUALA OINARRI EZARGARRIAREN OSAGAIEN ARABERA.

CUADRO E.2.5. DISTRIBUCIÓN PORCENTUAL DEL NÚMERO DE DECLARACIONES POR COMPONENTES DE LA BASE IMPONIBLE.

KONTZEPTUA	CONCEPTO	2018		2017		BARIAZIOA / VARIACIÓN	
		Ait. Kopurua Nº declarac.	Guztiar. % % s/ total	Ait. Kopurua Nº declarac.	Guztiar. % % s/ total	Ait. Kopurua Nº declarac.	%
Ondasun higiezinak	Bienes inmuebles	7.404	94,2	7.308	94,1	96	1,3
Enpresa eta lanbide jarduerak	Activ.empresariales y profesionales	70	0,9	63	0,8	7	11,1
K/k eta aur. kontuen gord.luak, agerian edo epeka	Dep.en c/c, cta de ahorro, a la vista o a plz	7.794	99,2	7.697	99,1	97	1,3
Balore higikorak	Valores mobiliarios	7.360	93,6	7.296	93,9	64	0,9
Bizitza aseguruak	Seguros de vida	2.050	26,1	1.988	25,6	62	3,1
Aldi-baterako eta biziarteko errentak	Rentas temporales y vitalicias	282	3,6	262	3,4	20	7,6
Bitxiak, apain-larruak eta ibilgailuak	Joyas, pieles de caráct. suntuario y vehículos	380	4,8	374	4,8	6	1,6
Artegaiak eta zaharkinak	Objetos de arte y antigüedad	13	0,2	15	0,2	-2	-13,3
Esk.erreal, emakida adm., kont. aukerak	Dchos r., conces.adm., opc. contractuales	155	2,0	161	2,1	-6	-3,7
Jabetza intelekt. edo industrialaren eskubideak	Dchos de la propiedad intelectual o ind.	1	0,0	4	0,1	-3	-75,0
Eduki ekonomikoko beste ond. eta eskub.ak	Demás bienes y dchos de contenido econ.	1.330	16,9	1.288	16,6	42	3,3
Zorrak	Deudas	2.778	35,3	2.560	33,0	218	8,5
OINARRI EZARGARRIA	BASE IMPONIBLE	7.860	100,0	7.767	100,0	93	1,2



E.2.6. TAULA AITORPEN KOPURUA, OINARRI EZARGARRIAK ETA SARTU BEHARREKO KUOTAK OINARRI EZARGARRIAREN TARTEEN ARABERA

CUADRO E.2.6. NÚMERO DE DECLARACIONES, BASES IMPONIBLES Y CUOTAS A INGRESAR POR TRAMOS DE BASE IMPONIBLE

OINARRI EZARGARRIAREN TARTEAK TRAMOS DE BASE IMPONIBLE (mila eurokotan / miles euros)	AITORPEN-KOPURUA NÚMERO DE DECLARACIONES			OINARRI EZARGARRIA BASE IMPONIBLE			SARTU BEHARREKO KUOTA CUOTA A INGRESAR		
	Kopurua Número	Portzentajea/Porcentaje		Zenbatekoa Importe	Portzentajea/Porcentaje		Zenbatekoa Importe	Portzentajea/Porcentaje	
		Guztiar.% % s/total	% Metatua % Acumul.		Guztiar.% % s/total	% Metatua % Acumul.		Guztiar.% % s/total	% Metatua % Acumul.
Hasta 700 arte	150	1,9	1,9	74.191	0,5	0,5	0	0,0	0,0
700 - 900	1.535	19,5	21,4	1.235.777	8,3	8,8	321	0,5	0,5
900 - 1.100	1.410	17,9	39,4	1.404.457	9,5	18,3	961	1,6	2,2
1.100 - 1.500	1.771	22,5	61,9	2.262.323	15,2	33,5	3.284	5,6	7,8
1.500- 2.300	1.528	19,4	81,3	2.801.249	18,9	52,4	8.818	15,0	22,8
2.300 - 3.900	887	11,3	92,6	2.563.107	17,3	69,7	13.948	23,8	46,6
3.900 - 7.100	385	4,9	97,5	1.947.562	13,1	82,8	13.930	23,7	70,3
Más de 7.100-tik gora	194	2,5	100,0	2.554.841	17,2	100,0	17.451	29,7	100,0
GUZTIRA / TOTAL	7.860	100,0		14.843.507	100,0		58.714	100,0	

Zenbatekoa mila eurokotan / Importe en miles de euros



E.2.7. TAULA ORDAINTZEKO KUOTA ETA BATEZ BESTEKO TASA EFEKTIBOA OINARRI EZARGARRIAREN TARTEEN ARABERA

CUADRO E.2.7. CUOTA A INGRESAR Y TIPO MEDIO EFECTIVO POR TRAMOS DE BASE IMPONIBLE

GINARRI EZARGARRIAREN TARTEAK TRAMOS DE BASE IMPONIBLE (mila eurokotan / miles euros)	AITORPEN KOPURUA NÚMERO DECLARAC.	GINARRI EZARGARRIA BASE IMPONIBLE	GINARRI LIKIDAGARRIA BASE LIQUIDABLE (BL)	KUOTA OSOA KUOTA ÍNTEGRA (A)	SARTU BEHA- RREKO KUOTA KUOTA A INGRESAR (B)	BATEZB.T.NOMIN. (A/BL) TIPO MED.NOMIN. (A/BL) %	BATEZB.T.EFEK. (B/BL) TIPO MED.EFECT. (B/BL) %
Hasta 700 arte	150	74.191	0	0	0	0,00	0,00
700 - 900	1.535	1.235.777	161.277	323	321	0,20	0,20
900 - 1.100	1.410	1.404.457	417.457	970	961	0,23	0,23
1.100 - 1.500	1.771	2.262.323	1.022.623	3.342	3.284	0,33	0,32
1.500- 2.300	1.528	2.801.249	1.731.649	9.167	8.818	0,53	0,51
2.300 - 3.900	887	2.563.107	1.942.207	15.846	13.948	0,82	0,72
3.900 - 7.100	385	1.947.562	1.678.062	19.518	13.930	1,16	0,83
Más de 7.100-tik gora	194	2.554.841	2.419.041	43.579	17.451	1,80	0,72
GUZTIRA / TOTAL	7.860	14.843.507	9.372.316	92.745	58.714	0,99	0,63

Zenbatekoa mila eurokotan / Importe en miles de euros

E.2.8.TAULA ZERGAREN DATUAK ESKUALDEAREN ARABERA

CUADRO E.2.8. DATOS DEL IMPUESTO DISTRIBUIDOS POR COMARCAS

KONTZEPTUA/ CONCEPTO	BIDASOA BEHEA	DEBABARRENA	DEBAGOIENA	DONOSTIA	DONOSTIALDEA	GOIERRI	OARSOALDEA	TOLOSALDEA	UROLA KOSTA	SAILK.GABE NO CLASIF.	GUZTIRA TOTAL
AITORPEN KOPURUA											
Nº DECLARACIONES	698	497	433	4.262	225	365	159	342	852	27	7.860
(1) Ohiko etxebizitza guztira											
(1) Vivienda habitual total	131.397	47.147	35.393	1.148.527	26.744	33.261	21.657	28.317	117.357	2.024	1.591.824
(2) Ohiko etxebizitza salbuetsia											
(2) Vivienda habitual exento	112.979	46.492	34.820	838.488	25.497	32.683	20.490	28.073	110.427	1.706	1.251.655
(3) Bestelako ondasun higiezinak											
(3) Otros bienes inmuebles	321.227	154.612	115.861	1.955.603	80.944	132.461	49.329	134.839	340.617	17.211	3.302.705
Ondasun higiezinak guztira (1-2+3)											
Bienes inmuebles total (1-2+3)	339.645	155.267	116.434	2.265.642	82.191	133.040	50.495	135.083	347.547	17.529	3.642.874
Enpresa eta lanbide jarduerak											
Activ.empresariales y profesionales	4.896	1	100	14.330	879	25	801	304	784	109	22.230
K/k eta aur. kontuen gord.luak, agerian edo epeka											
Dep.en c/c, cta de ahorro, a la vista o a plz	161.006	113.748	80.448	1.049.739	45.082	77.941	37.894	87.635	197.127	9.369	1.859.988
Balore higikorrek											
Valores mobiliarios	603.804	515.970	447.237	5.380.679	178.440	347.392	116.129	334.244	831.671	25.592	8.781.159
Gainerako ondasunak											
Resto de bienes	94.956	59.330	55.440	414.526	23.743	42.518	15.416	26.930	91.467	1.468	825.794
ZORRAK GUZTIRA											
TOTAL DEUDAS	28.213	11.561	4.152	195.597	3.318	9.347	3.043	11.933	23.575	1.160	291.899
OINARRI EZARGARRIA											
BASE IMPONIBLE	1.176.094	832.755	695.507	8.932.660	327.018	591.568	217.692	572.264	1.445.042	52.907	14.843.507
Murrizpena											
Reducción	487.184	347.758	302.223	2.965.404	156.907	254.731	110.729	238.256	589.099	18.900	5.471.191
OINARRI LIKIDAGARRIA											
BASE LIQUIDABLE	688.910	484.996	393.284	5.967.256	170.111	336.837	106.963	334.008	855.943	34.007	9.372.316
KUOTA OSOA											
CUOTA INTEGRRA	5.707	3.777	3.363	64.765	1.171	2.624	687	3.278	7.067	305	92.745
KUOTAKO KENKARIAK											
DEDUCCIONES DE LA CUOTA	1.193	455	1.258	26.813	324	708	175	1.229	1.770	108	34.032
SARTU BEHARREKO KUOTA											
CUOTA A INGRESAR	4.514	3.323	2.106	37.953	846	1.917	512	2.049	5.297	198	58.714
BATEZ BESTEKO T.EFEKTIBOIA											
TIPO MEDIO EFECTIVO											
Sartu beh.kuota/Oinar.likidag.											
Cuota a ing/Base liquidable	0,66%	0,69%	0,54%	0,64%	0,50%	0,57%	0,48%	0,61%	0,62%	0,58%	0,63%

Zenbatekoa mila eurokotan / Importe en miles de euros

E.2.9. TAULA ZERGAREN DATUAK ESKUALDEAREN ARABERA. BANAKETA PORTZENTUALA
CUADRO E.2.9. DATOS DEL IMPUESTO DISTRIBUIDOS POR COMARCAS. DISTRIBUCIÓN PORCENTUAL

KONTZEPTUA/ CONCEPTO	BIDASOA BEHEA	DEBABARRENA	DEBAGOIENA	DONOSTIA	DONOSTIALDEA	GOIERRI	OARSOALDEA	TOLOSALDEA	UROLA KOSTA	SAILK.GABE NO CLASIF.	GUZTIRA TOTAL
Ondasun higiezinak											
Bienes inmuebles	28,9	18,6	16,7	25,4	25,1	22,5	23,2	23,6	24,1	33,1	24,5
Enpresa eta lanbide jarduerak											
Activ.empresariales y profesionales	0,4	0,0	0,0	0,2	0,3	0,0	0,4	0,1	0,1	0,2	0,1
K/k eta aur. kontuen gord.luak, agerian edo epeka											
Dep.en c/c, cta de ahorro, a la vista o a plz	13,7	13,7	11,6	11,8	13,8	13,2	17,4	15,3	13,6	17,7	12,5
Balore higikorrak											
Valores mobiliarios	51,3	62,0	64,3	60,2	54,6	58,7	53,3	58,4	57,6	48,4	59,2
Gainerako ondasunak											
Resto de bienes	8,1	7,1	8,0	4,6	7,3	7,2	7,1	4,7	6,3	2,8	5,6
Zorrak											
Deudas	2,4	1,4	0,6	2,2	1,0	1,6	1,4	2,1	1,6	2,2	2,0
OINARRI EZARGARRIA											
BASE IMPONIBLE	100,0	100,0	100,0	100,0	100,0	100,0	100,0	100,0	100,0	100,0	100,0
Murrizpena / Oinarri Ezargarría											
Reducción / Base Imponible	41,4	41,8	43,5	33,2	48,0	43,1	50,9	41,6	40,8	35,7	36,9
OINARRI LIKIDAGARRIA / O E											
BASE LIQUIDABLE / B I	58,6	58,2	56,5	66,8	52,0	56,9	49,1	58,4	59,2	64,3	63,1
KUOTA OSOA / O E											
CUOTA INTEGRAL / B I	0,5	0,5	0,5	0,7	0,4	0,4	0,3	0,6	0,5	0,6	0,6
KUOTAKO KENKARIAK / O E											
DEDUCCIONES DE LA CUOTA / B I	0,1	0,1	0,2	0,3	0,1	0,1	0,1	0,2	0,1	0,2	0,2
SARTU BEHARREKO KUOTA / O E											
CUOTA A INGRESAR / B I	0,4	0,4	0,3	0,4	0,3	0,3	0,2	0,4	0,4	0,4	0,4

E.2.10. AITORTUTAKO ONDAREA SEXUAREN ARABERA.

CUADRO E.2.10. PATRIMONIO DECLARADO POR SEXO.

KONTZEPTUA	CONCEPTO	GIZONAK / HOMBRES		EMAKUMEAK / MUJERES		%	
		Zenbatekoa Importe	O.E. % % S/ B.I.	Zenbatekoa Importe	O.E. % % S/ B.I.	Gizona/Guztira Hombre/Total	Emakumea/Guztira Mujer/Total
(1) Ohiko etxebizitza guztira	(1) Vivienda habitual total	692.238	9,3	899.586	11,6	43,5	56,5
(2) Ohiko etxebizitza salbuetsia	(2) Vivienda habitual exento	558.284	7,5	693.370	9,0	44,6	55,4
(3) Bestelako ondasun higiezinak	(3) Otros bienes inmuebles	1.508.499	20,4	1.794.206	23,2	45,7	54,3
Ondasun higiezinak (1-2+3)	Bienes inmuebles (1-2+3)	1.642.452	22,2	2.000.422	25,9	45,1	54,9
Enpresa eta lanbide jarduerak	Activ.empresariales y profesionales	9.722	0,1	12.508	0,2	43,7	56,3
K/k eta aur. kontuen gord.luak, agerian edo epeka	Dep.en c/c, cta de ahorro, a la vista o a plz	945.176	12,8	914.812	11,8	50,8	49,2
Balore higikorak	Valores mobiliarios	4.391.180	59,3	4.389.979	56,8	50,0	50,0
Bizitza aseguruak	Seguros de vida	177.798	2,4	165.905	2,1	51,7	48,3
Aldi-baterako eta biziarteko errentak	Rentas temporales y vitalicias	13.287	0,2	21.432	0,3	38,3	61,7
Bitxiak, apain-larruak eta ibilgailuak	Joyas, pieles de caráct.suntuario y vehículos	4.798	0,1	2.249	0,0	68,1	31,9
Artegaiak eta zaharkinak	Objetos de arte y antigüedad	1.037	0,0	813	0,0	56,0	44,0
Esk.erreal, emakida adm., kont. aukerak	Dchos r., conces.adm., opc. contractuales	10.916	0,1	12.482	0,2	46,7	53,3
Jabetza intelekt. edo industrialaren eskubideak	Dchos de la propiedad intelectual o ind.	241	0,0	0	0,0	100,0	
Energia berriztagarrien instalazioak	Instalaciones de energías renovables	274	0,0	216	0,0	56,0	44,0
Eduki ekonomikoko beste ond. eta eskub.ak	Demás bs y dchos de contenido econ.	213.035	2,9	201.311	2,6	51,4	48,6
ONDARE GORDINA GUZTIRA	TOTAL PATRIMONIO BRUTO	7.409.917	100,0	7.722.128	100,0	49,0	51,0
ZORRAK GUZTIRA	TOTAL DEUDAS	164.388	2,2	127.510	1,7	56,3	43,7
OINARRI EZARGARRIA	BASE IMPONIBLE	7.248.889	97,8	7.594.618	98,3	48,8	51,2

Zenbatekoa mila eurokotan / Importe en miles de euros



E.2.11. TAULA AITORPEN KOPURUAREN BANAKETA PORTZENTUALA OINARRI EZARGARRIAREN OSAGAIEN ETA SEXUAREN ARABERA.

CUADRO E.2.11. DISTRIBUCIÓN PORCENTUAL DEL NÚMERO DE DECLARACIONES POR COMPONENTES DE LA BASE IMPONIBLE Y SEXO.

KONTZEPTUA	CONCEPTO	GIZONAK / HOMBRES		EMAKUMEAK / MUJERES		%	
		Kopurua Número	O.E. % % S/ B.I.	Kopurua Número	O.E. % % S/ B.I.	Gizona/Guztira Hombre/Total	Emakumea/Guztira Mujer/Total
(1) Ohiko etxebizitza guztira	(1) Vivienda habitual total	3.077	82,4	3.591	87,0	46,1	53,9
(2) Ohiko etxebizitza salbuetsia	(2) Vivienda habitual exento	3.077	82,4	3.591	87,0	46,1	53,9
(3) Bestelako ondasun higiezinak	(3) Otros bienes inmuebles	3.483	93,3	3.874	93,9	47,3	52,7
Ondasun higiezinak (1-2+3)	Bienes inmuebles (1-2+3)	3.502	93,8	3.902	94,5	47,3	52,7
Enpresa eta lanbide jarduerak	Activ.empresariales y profesionales	37	1,0	33	0,8	52,9	47,1
K/k eta aur. kontuen gord.luak, agerian edo epeka	Dep.en c/c, cta de ahorro, a la vista o a plz	3.696	99,0	4.098	99,3	47,4	52,6
Balore higikorak	Valores mobiliarios	3.500	93,8	3.860	93,5	47,6	52,4
Bizitza aseguruak	Seguros de vida	964	25,8	1.086	26,3	47,0	53,0
Aldi-baterako eta biziarteko errentak	Rentas temporales y vitalicias	108	2,9	174	4,2	38,3	61,7
Bitxiak, apain-larruak eta ibilgailuak	Joyas, pieles de caráct.suntuario y vehículos	219	5,9	161	3,9	57,6	42,4
Artagaiak eta zaharkinak	Objetos de arte y antigüedad	5	0,1	8	0,2	38,5	61,5
Esk.erreal, emakida adm., kont. aukerak	Dchos r., conces.adm., opc. contractuales	66	1,8	89	2,2	42,6	57,4
Jabetza intelekt. edo industrialaren eskubideak	Dchos de la propiedad intelectual o ind.	1	0,0	0	0,0	100,0	
Energia berriztagarrien instalazioak	Instalaciones de energías renovables	3	0,1	2	0,0	60,0	40,0
Eduki ekonomikoko beste ond. eta eskub.ak	Demás bs y dchos de contenido econ.	651	17,4	674	16,3	49,1	50,9
ONDARE GORDINA GUZTIRA	TOTAL PATRIMONIO BRUTO	3.733	100,0	4.127	100,0	47,5	52,5
ZORRAK GUZTIRA	TOTAL DEUDAS	1.378	36,9	1.400	33,9	49,6	50,4
OINARRI EZARGARRIA	BASE IMPONIBLE	3.733	100,0	4.127	100,0	47,5	52,5



E.2.12. TAULA OINARRI LIKIDAGARRIA, KUOTA OSOA ETA ORDAINTEKO KUOTA SEXUAREN ARABERA.

CUADRO E.2.12. BASE LIQUIDABLE, CUOTA ÍNTEGRA Y CUOTA A INGRESAR POR SEXO.

KONTZEPTUA	CONCEPTO	Zenbatekoa / Importe		%	
		GIZONAK HOMBRES	EMAKUMEAK MUJERES	Gizona/Guztira Hombre/Total	Emakumea/Guztira Mujer/Total
Oinarri ezargaria	Base imponible	7.248.889	7.594.618	48,8	51,2
Murrizpena	Reducción	2.596.140	2.875.051	47,5	52,5
OINARRI LIKIDAGARRIA	BASE LIQUIDABLE	4.652.749	4.719.567	49,6	50,4
KUOTA OSOA	CUOTA INTEGRA	47.050	45.695	50,7	49,3
Murrizketa	Reducción	16.324	17.698	48,0	52,0
Atzerriko zergak	Impuestos extranjeros	7	2	79,1	20,9
KUOTAKO KENKARIAK	DEDUCCIONES DE LA CUOTA	16.331	17.700	48,0	52,0
SARTU BEHARREKO KUOTA	CUOTA A INGRESAR	30.719	27.995	52,3	47,7

Zenbatekoa mila eurokotan / Importe en miles de euros



E.2.13. TAULA AITORPEN KOPURUA, OINARRI EZARGARRIAK ETA SARTU BEHARREKO KUOTAK OINARRI EZARGARRIAREN TARTEEN ETA SEXUAREN ARABERA
CUADRO E.2.13. NÚMERO DE DECLARACIONES, BASES IMPONIBLES Y CUOTAS A INGRESAR POR TRAMOS DE BASE IMPONIBLE Y SEXO

OINARRI EZARGARRIAREN TARTEAK TRAMOS DE BASE IMPONIBLE (mila eurokotan / miles euros)	AITORPEN-KOPURUA NÚMERO DE DECLARACIONES		OINARRI EZARGARRIA BASE IMPONIBLE		SARTU BEHARREKO KUOTA CUOTA A INGRESAR	
	GIZONAK HOMBRES	EMAKUMEAK MUJERES	GIZONAK HOMBRES	EMAKUMEAK MUJERES	GIZONAK HOMBRES	EMAKUMEAK MUJERES
Hasta 700 arte	75	75	35.540	38.651	0	0
700 - 900	731	804	589.061	646.716	154	167
900 - 1.100	637	773	631.494	772.963	427	534
1.100 - 1.500	825	946	1.053.140	1.209.183	1.526	1.758
1.500- 2.300	726	802	1.329.739	1.471.510	4.208	4.610
2.300 - 3.900	441	446	1.278.192	1.284.914	7.258	6.690
3.900 - 7.100	190	195	957.598	989.964	7.267	6.663
Más de 7.100-tik gora	108	86	1.374.125	1.180.716	9.877	7.574
GUZTIRA / TOTAL	3.733	4.127	7.248.889	7.594.618	30.719	27.995

Zenbatekoa mila eurokotan / Importe en miles de euros

E.2.14. TAULA AITORPEN KOPURUA, OINARRI EZARGARRIAK ETA SARTU BEHARREKO KUOTAK OINARRI EZARGARRIAREN TARTEEN, SEXUAREN ETA ADINAREN ARABERA
 CUADRO E.2.14. NÚMERO DE DECLARACIONES, BASES IMPONIBLES Y CUOTAS A INGRESAR POR TRAMOS DE BASE IMPONIBLE, SEXO Y EDAD

OINARRI EZARGARRIAREN TARTEAK TRAMOS DE BASE IMPONIBLE (mila eurokotan / miles euros)	AITORPEN-KOPURUA NÚMERO DE DECLARACIONES				OINARRI EZARGARRIA BASE IMPONIBLE				SARTU BEHARREKO KUOTA CUOTA A INGRESAR			
	GIZONAK HOMBRES		EMAKUMEAK MUJERES		GIZONAK HOMBRES		EMAKUMEAK MUJERES		GIZONAK HOMBRES		EMAKUMEAK MUJERES	
	<=65	>65	<=65	>65	<=65	>65	<=65	>65	<=65	>65	<=65	>65
	Hasta 700 arte	43	32	33	42	19.645	15.895	15.179	23.473	0	0	0
700 - 900	340	391	319	485	275.461	313.600	256.335	390.382	74	79	66	101
900 - 1.100	270	367	287	486	268.632	362.862	288.801	484.162	183	244	201	332
1.100 - 1.500	362	463	340	606	463.787	589.353	436.939	772.244	670	856	634	1.124
1.500- 2.300	312	414	285	517	568.302	761.437	518.266	953.244	1.759	2.449	1.566	3.044
2.300 - 3.900	194	247	153	293	558.014	720.178	441.339	843.576	3.147	4.111	2.328	4.361
3.900 - 7.100	86	104	60	135	423.136	534.462	300.824	689.141	3.301	3.967	2.030	4.633
Más de 7.100-tik gora	56	52	35	51	740.095	634.031	503.413	677.303	4.957	4.920	2.909	4.665
GUZTIRA / TOTAL	1.663	2.070	1.512	2.615	3.317.071	3.931.818	2.761.095	4.833.523	14.092	16.627	9.734	18.261

Zenbatekoa mila eurokotan / Importe en miles de euros



3. SOZIEATEEN GAINEKO ZERGA. 2018KO EKITALDIA.

3.0. SARRERA

Sozietateen gaineko zerga 200 eta 220 ereduak aurkeztuz aitortzen da.

Enpresek 200 eredu erabiliko dute zergaren kuota diferentziala banakako erregimenean aurkeztu behar dutenean.

Aldiz, enpresek 220 eredu erabiliko dute zergaren kuota diferentziala sozietate taldeen baterakuntza fiskalaren erregimen berezian aurkeztu nahi dutenean.

Hortaz, zerga baterakuntzaren araubidea borondatezko araubidea da. Haren arabera, hainbat sozietatek -sozietate nagusi batek eta haren mendekoei- batera tributatzeko dute sozietateen gaineko zerga, baldin eta baldintza jakin batzuk betetzen badituzte. Sozietate talde bat eratzeko zerga araudiak ezartzen dituen baldintzak desberdinak dira merkataritzako araudian ezarritakoen aldean. Hori dela-eta, gerta daiteke merkataritza talde bat ez izatea talde fiskal.

Araubide honen arabera tributatzeko duen enpresa bakoitzak banakako aitorpena aurkezten du (200 eredu), baina kuota diferentziala positiboa bada ez du eredu horretan egiten zergaren ordainketa, eta kuota diferentziala negatiboa bada itzulketa ez du eredu horretan eskatzen. Horrez gain, taldeko enpresa nagusiak beste aitorpen bat aurkeztu behar du (220 eredu), eta taldea osatzen duten enpresa guztien datu bateratuak adierazi behar ditu bertan. Hain zuzen ere, eredu horren bitartez ordaintzen da zergaren kuota diferentziala edo eskatzen da haren itzulketa. Hala ere, talde barruan egiten diren doikuntzak, baterakuntzak eta ezabaketak direla-eta, banakako aitorpenen baturak ez du zertan bat etorri taldeak aitortutakoarekin.

200 eredu kopuruz garrantzitsuena izateaz gainera, irudi zehatzagoa eskaintzen du sozietateen sektoreari buruz, eta hobeto desagregatzen ditu zergaren magnitude nagusiak.

Arrazoi hori dela-eta, gure analisia eredu horretako datuen azterketan oinarrituko da gehienbat. Guztiarekin ere, kapituluaren bukaeran aztergai dira, baita ere, sozietate taldeek 220 eredu

3. IMPUESTO SOBRE SOCIEDADES. EJERCICIO 2018.

3.0. INTRODUCCIÓN

El Impuesto sobre Sociedades está integrado por la presentación de los modelos 200 y 220.

El modelo 200 es el que deben utilizar las empresas para la presentación, en régimen de tributación individual, de la cuota diferencial del impuesto.

El modelo 220 es el que deben utilizar las empresas para la presentación de la cuota diferencial del Impuesto sobre Sociedades, correspondiente al régimen especial de consolidación fiscal de los grupos de sociedades.

El régimen de consolidación fiscal es un régimen voluntario en el que un grupo de sociedades formado por una sociedad dominante y otras dependientes de aquella tributan de forma única por el Impuesto sobre Sociedades, siempre que cumplan una serie de requisitos. Las condiciones establecidas en la normativa fiscal para poder formar un grupo de sociedades son distintas de las establecidos en la normativa mercantil. De modo que pueden darse casos de grupos mercantiles que no conformen un grupo fiscal.

Cada una de las empresas que tributan en ese régimen presenta una declaración individual (modelo 200), pero si la cuota diferencial es positiva no realizan el pago del impuesto, y si la cuota diferencial es negativa no se realiza la solicitud de devolución. Además de eso, la empresa dominante del grupo debe presentar otra declaración (modelo 220) con los datos consolidados de todas las empresas que forman parte del grupo. Es en ese modelo donde se realiza el pago o devolución de la cuota diferencial del impuesto. Pero debido a los ajustes, consolidaciones y eliminaciones de las operaciones intergrupo, el resultado de la suma de las declaraciones individuales no tiene por qué coincidir con la declaración del grupo.

El modelo 200 además de ser el más representativo en número, ofrece una imagen más detallada del sector societario en su conjunto y dispone de una mayor desagregación de las magnitudes más importantes del impuesto.

Es por ese motivo por el que centraremos nuestro análisis, fundamentalmente, en examinar los datos de ese modelo. Aunque, al final del capítulo también se analizan los datos estadísticos de las



aurkeztutako aitorten datu estatistikoak.

Horrek aukera emango du aztertzeke, batetik, zerga baterakuntzaren araubidean dauden sozietate taldeen ezaugarri esanguratsuenak, eta, bestetik, ezerein talde fiskaletan ez dauden entitateen banakako aitorten datuak eta talde fiskalen aitortenak batuta lortzen diren magnitudeak.

Beraz, eta 200 ereduak kontuan hartuta, guztira **26.356 aitorten aurkeztu dira** Sozietateen gaineko Zergan, denak ere 2018. urteari dagozkionak. Aitortzaile kopurua %1,0 handitu da 2017ko ekitaldiaren aldean (263 aitorten gehiago).

Aitortenak enpresa **aitortzaileen izaera Juridikoaren** arabera sailkatuta, ikusten da %74,3 (19.591 aitorten) erantzukizun mugatuko sozietateak direla, %7,8 (2.049 aitorten) sozietate anonimoak, %3,3 (872 aitorten) sozietate kooperatiboak, eta, azkenik, gainerako %14,6a (3.844 aitorten) "bestelako entitateak" taldekoak.

Eragiketen eremuaren arabera aztertuta, enpresen %96,6k (25.452 aitortzailek) Gipuzkoan egin ditu eragiketa guztiak, eta %0,2k baino ez (64 aitortzailek) Euskal Autonomia Erkidegoan (EAE). Gainerako %3,2k araubide erkideko lurraldean edo Nafarroan burutu du eragiketen zati bat.

Araudi aplikagarriari dagokionez, aitorten %96,9ri Gipuzkoako araudia aplikatu zaio; %0,6ri (157 aitortzaile) EAEko beste araudia, eta %2,5ari (664 aitortzaile) araubide erkidea.

Ekitaldiko **oinarri likidagarri osoa** 10.660 milioi eurokoa izan da. Era berean, **Gipuzkoari egotzitako oinarri likidagarriak**, lurraldean egindako eragiketa bolumenaren portzentajearen arabera kalkulatuak, 906 milioi euroko zenbatekoa eman du.

Oinarri likidagarria tartean arabera banatuta, agerian jartzen da aitorten kopururik handiena oinarri nulua duen tartean dagoela: 5.850 enpresa, kopuru osoaren %22,2. Gainera, aitortzaile kopuru handi bat eskalaren erdiko partean metatzen da: 19.811 sozietatek, hau da, kopuru osoaren hiru laurden baino gehiago, -30.000 eta +30.000 euro bitarteko oinarri likidagarria aitortu du.

declaraciones del modelo 220 que presentan los grupos de sociedades.

De esa manera, se pueden analizar tanto los rasgos más destacables de los grupos de sociedades en régimen de consolidación fiscal, como las magnitudes que se obtienen como agregación de los datos de las declaraciones individuales que no forman parte de ningún grupo fiscal y de las declaraciones de los grupos fiscales.

Por lo tanto, y centrándonos en el modelo 200, el **número de declaraciones presentadas** por el Impuesto sobre Sociedades correspondientes al ejercicio 2018 es de 26.356. El aumento de declarantes ha sido del 1,0% respecto a 2017 (263 declaraciones más).

Clasificando las declaraciones según la **forma jurídica de las empresas declarantes**, el 74,3% de las mismas (19.591 declaraciones) son sociedades de responsabilidad limitada, el 7,8% sociedades anónimas (2.049 declaraciones), el 3,3% sociedades cooperativas (872 declaraciones) y el 14,6% restante (3.844 declaraciones) pertenece a otro tipo de entidad.

Según el **ámbito de operaciones**, el 96,6% de las empresas (25.452 declarantes) realiza la totalidad de sus operaciones dentro de Gipuzkoa, y sólo el 0,2% (64 declarantes) lo hace dentro de la Comunidad Autónoma del País Vasco (CAPV). El 3,2% restante realiza parte de sus operaciones en territorio de régimen común o Navarra.

La **normativa aplicable** al 96,9% del total de declaraciones es la de Gipuzkoa; se aplican la normativa del resto de la CAPV el 0,6% (157 declarantes), mientras que la normativa común es aplicable al 2,5% (664 declarantes).

La **base liquidable total** del ejercicio asciende a 10.660 millones de euros. De ella, la **base liquidable imputada a Gipuzkoa**, según el porcentaje de volumen de operaciones que se realiza en el Territorio, es de 906 millones.

La división de la **base liquidable imputada por tramos** nos muestra que el mayor número de declaraciones se sitúa en el tramo de base nula: 5.850 empresas que suponen el 22,2% del total. Además, se da una alta concentración de declarantes en la parte media de la escala: el número de sociedades que declaran una base liquidable entre -30.000 euros y +30.000 euros asciende a 19.811, que representan más de tres cuartas partes del total.



Oinarri likidagarria enpresen izaera juridikoaren arabera banatzen badugu ikus daiteke sozietate anonimoek (aitortzaile guztien %7,8k) ekitaldiko oinarri likidagarriari 495 milioi euro gehitzen diote. Sozietate kooperatiboak 112 milioi euro gehitzen diote oinarri likidagarriari eta %3,3 dira. Erantzukizun mugatuko sozietateak, aitorten kopuru osoaren %74,3 izan arren, zenbateko osoari 392 milioi euro ematen diote.

Oinarri likidagarriaren zeluari begiratuz gero, enpresa guztien %49,4k oinarri negatibo edo nulua aitortu du, eta gainontzeko %50,6k, ordea, oinarri likidagarri positiboa. Kuotako hobari eta kenkariak azken horiek bakarrik aplikatu ditzaketenez, beren likidazioaren eskemak azterketa zehatzagoa izango du.

Oinarri likidagarri positiboa izan duten sozietateei buruz izaera juridikoaren arabera egindako azterketak ez du alde handirik erakusten aitortzaile kopuru osorako egindakoaren aldean. Erantzukizun mugatuko sozietateak nagusitzen badira ere (11.093, kopuru osoaren %83,3), sozietate anonimoek kopuru osoaren %10,1 izanik oinarri likidagarriari %42,3, kuota osoan %45,0 eta Ogasunari egindako sarreretan %45,3 metatu dituzte.

Oinarri likidagarri positiboa izan duten sozietateei Gipuzkoako araudia aplikatu zaie batez ere (%95,7 foru araudikoak dira). Jakina, zenbateko gehienak Gipuzkoako araudia aplikatu dutenetan metatu dira.

Oinarri likidagarri positiboa izan duten sozietateak eskualdeka banatzean ikusten da kopuru osoaren %31,3 Donostian helbideratuta dagoela. Era berean, hiriburuak zenbateko guztien %20a metatu du ia kontzeptu guztietan. Debagoienak batez besteko tasa nominalik txikiena du, eta arrazoia da: sozietate kooperatibo askok eskualde honetan dutela helbidea. Batez besteko tasa efektiborik txikiena Goierriin dago, eta eskualde hau izan da bere kuota osoan murrizpenik handiena izan duena: ezarpen bikoitzagatik aplikatutako kenkariak (hobariak barne) eta jarduera ekonomikoari emandako pizgarri fiskalek (kooperatiben kenkaria barne) %6,4 eta %53,0 murriztu dute, hurrenez hurren, kuota osoa.

Si distribuimos la **base liquidable según la forma jurídica** de las empresas, vemos que las sociedades anónimas (7,8% del total de declarantes) aportan 495 millones de euros a la base liquidable del ejercicio. Las sociedades cooperativas aportan 112 millones de euros a la base liquidable, y suponen el 3,3%. Las de responsabilidad limitada, a pesar de suponer el 74,3% del total de declarantes, aportan 392 millones de euros al importe total.

Según el **signo de la base liquidable**, el 49,4% del total declara tener una base negativa o nula, mientras que el 50,6% restante declara tener una base liquidable positiva. Como estas últimas son las únicas que pueden aplicar las diversas bonificaciones y deducciones de cuota, analizaremos con más detalle su esquema de liquidación.

El análisis de las **sociedades con base liquidable positiva según su forma jurídica** no varía en exceso del realizado para el total de declarantes. Aunque son mayoría las de responsabilidad limitada (11.093, que suponen el 83,3% del total), destacan las sociedades anónimas ya que, siendo únicamente el 10,1% de las declaraciones, acumulan el 42,3% de la base liquidable, el 45,0% de cuota íntegra y el 45,3% de ingresos en Hacienda, respectivamente.

La **normativa aplicable a las sociedades con base liquidable positiva** es sobre todo la de Gipuzkoa (el 95,7% son de normativa foral). Naturalmente, también acumulan la mayoría de los importes.

La distribución **por comarcas** de las **sociedades con base liquidable positiva** muestra que es en Donostia donde están domiciliadas el 31,3% del total y donde se acumula un quinto de los importes por, prácticamente, todos los conceptos. Debagoiena es la comarca con menor tipo medio nominal, debido a la alta concentración de sociedades cooperativas con domicilio en esta comarca. El menor tipo medio efectivo se da en Goierri, que también es la comarca que mayormente ve reducida su cuota íntegra: la aplicación de deducciones por doble imposición (incluidos bonificaciones) e incentivos fiscales a la actividad económica (incluido deducción por cooperativa) en Goierri reducen su cuota íntegra en un 6,4% y 53,0%, respectivamente.



3.1. AURKEZTUTAKO AITORPENAK

Zenbat aitorten aurkeztu dira?

2019n 26.356 aitorten aurkeztu dira guztira, denak ere 2018ko ekitaldiari dagozkionak, aurreko urtean baino %1,0 gehiago (26.093 aurkeztu ziren orduan).

3.1. DECLARACIONES PRESENTADAS

¿Cuántas declaraciones se han presentado?

Las declaraciones presentadas en 2019, correspondientes al ejercicio 2018, han ascendido a 26.356, lo cual supone un aumento del 1,0% respecto a las 26.093 del año anterior.

GRÁFICO 3.1. GRAFIKOA
Aitorpen kopuruaren bilakaera
Evolución del número de declaraciones

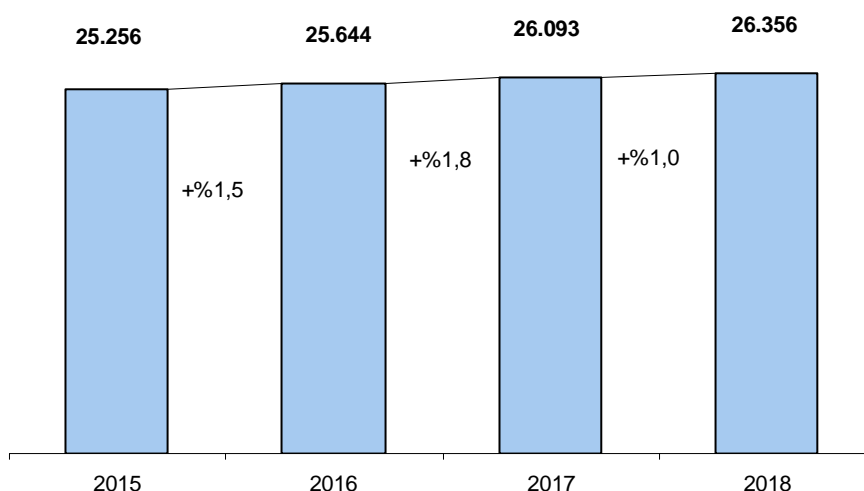

Erantzukizun mugatuko sozietateak dira ugarietak

Izaera juridikoari erreparatuz gero, lau taldetan banatzen ditugu sozietate aitortzaileak:

- Sozietate anonimoak: 2.049 (%7,8).
- Erantzukizun mugatuko sozietateak: 19.591 (%74,3).
- Sozietate kooperatiboak: 872 (%3,3).
- Bestelakoak: 3.844 (%14,6).

Ugarietak, alde handiz, erantzukizun mugatuko sozietateak dira, baina 2015-2018. epealdian partaidetza galtzen dute. 2015eko ekitaldian partaidetza sozietate guztien %74,5ekoa da eta 2018an %74,3koa.

Las sociedades de responsabilidad limitada, las más numerosas

Dividimos las sociedades declarantes en cuatro grupos según su forma jurídica:

- Sociedades anónimas: 2.049 (7,8%).
- Sociedades de responsabilidad limitada: 19.591 (74,3%).
- Sociedades cooperativas: 872 (3,3%).
- Otras: 3.844 (14,6%).

Las sociedades de responsabilidad limitada son, con gran diferencia, las más numerosas, pero pierden participación en el periodo 2015-2018. En el ejercicio 2015 representan el 74,5% del total y en el 2018 el 74,3%.



Sozietate anonimoen taldea, azken lau urteetan kopuru osoaren %8,9 baino ez da izan eta urtetik urtera garrantzia galtzen jarraitzen du. 2018an %7,8raino jaitsi dira.

El grupo de las sociedades anónimas, no ha representado más del 8,9% en los últimos cuatro años y sigue perdiendo participación año tras año, disminuyendo hasta el 7,8% en 2018.

GRÁFICO 3.2. GRAFIKOA
Altortzaille kopuruaren bilakaera Izaera juridikoaren arabera
Evolución del número de declarantes según forma jurídica

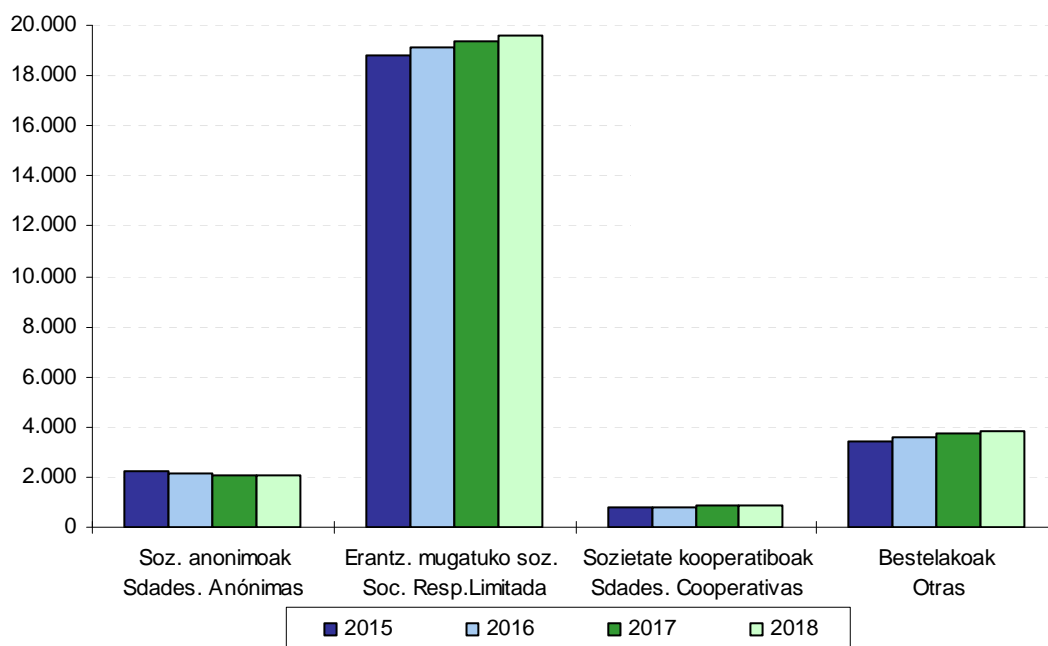

Zein lurraldetan egin dituzte enpresek beren eragiketak?

¿En qué territorio realizan las empresas sus operaciones?

Sozietateak eragiketa eremuaren arabera sailkatzen baditugu, hiru talde bereizten dira:

Clasificamos a las sociedades en tres grupos según su ámbito de operaciones:

- Eragiketa guztiak Gipuzkoan egin dituztenak: 25.452 (%96,6).
- Eragiketa guztiak Euskal Autonomia Erkidegoan egin dituztenak, aurreko taldean sartutakoak kanpo utzita: 64 (%0,2).
- Eragiketen zati bat araubide erkideko lurraldean edo Nafarroan egin dutenak: 840 (%3,2).

- Las que realizan la totalidad de sus operaciones en Gipuzkoa: 25.452 (96,6%).
- Las que realizan la totalidad de sus operaciones dentro de la CAPV, excluyendo a las del grupo anterior: 64 (0,2%).
- Las que realizan parte de sus operaciones en territorio de régimen común o en Navarra: 840 (3,2%).

Banaketa hori ia aldaketarik gabe mantendu da urtetik urtera.

Esta distribución se mantiene prácticamente invariable año tras año.

GRÁFICO 3.3. GRAFIKOA
Sozietateen banaketa eragiketa eremuaren arabera
Distribución de las sociedades según ámbito de operaciones

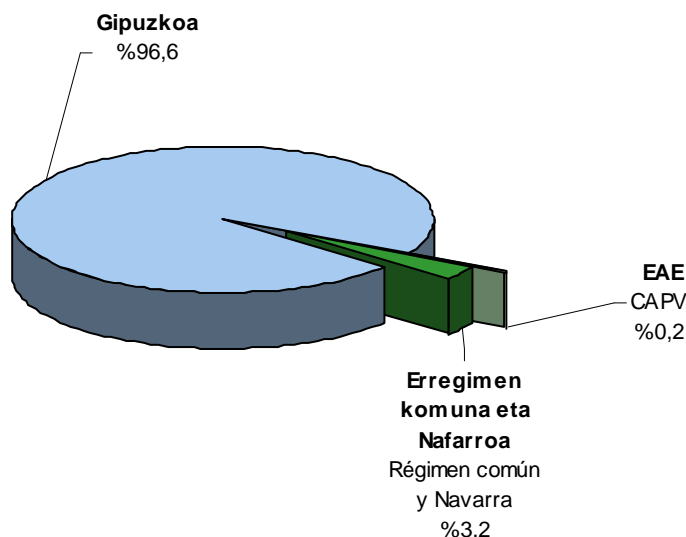

Banaketa araudi aplikagarriaren arabera

Aurkeztutako 26.356 aitordenak araudi aplikagarriaren arabera sailkatuz gero, honela banatzen dira:

- Gipuzkoako araudikoak: 25.535 (%96,9).
- EAeko beste araudikoak: 157 (%0,6).
- Araudi erkidekoak: 664 (%2,5).

Eragiketa eremuarekin gertatzen den bezala, araudi aplikagarriaren arabera egindako banaketak ez du aldaketa handirik erakusten aurreko urteen aldean. Azken lau urteetan sozietate guztien %97,0k Gipuzkoako araudia aplikatu dute.

Gipuzkoako araudia erabiltzen dute:

- Gipuzkoan zerga-egoitza duten sozietateek eta eragiketa bolumena 10 milioi eurotik beherakoa bada.
- Eragiketa bolumena 10 milioi eurotik gora duten sozietateek, Euskal Herrian %74,99tik gorako eragiketak egiten badituzte edo Euskal Herrian arituta erkideko lurraldean %75etik beherako eragiketak egiten badituzte, eta Gipuzkoan badute zerga-egoitza.

Distribución según la normativa aplicable

La normativa aplicable a las 26.356 declaraciones presentadas muestra la siguiente distribución:

- Normativa Foral de Gipuzkoa: 25.535 (96,9%).
- Normativa resto de la CAPV: 157 (0,6%).
- Normativa Común: 664 (2,5%).

Al igual que ocurre con el ámbito de operaciones, la distribución según la normativa aplicable no presenta variaciones relevantes respecto a años anteriores. En los cuatro últimos ejercicios las sociedades que aplican normativa foral guipuzcoana está próximo al 97,0% del total.

Aplican normativa de Gipuzkoa:

- Las sociedades con domicilio fiscal en Gipuzkoa y volumen de operaciones inferior a 10 millones de euros.
- Las sociedades con volumen de operaciones de más de 10 millones de euros, y que hubieran realizado en el País Vasco el 75 por ciento o más de su volumen de operaciones u operando en el País Vasco realizan en Territorio Común menos del 75% de operaciones, y tienen



- Eragiketa bolumena 10 milioi eurotik gora duten sozietateek, Euskal Herrian %74,99tik gorako eragiketak egiten badituzte, Euskal Herritik kanpo badute zerga-egoitza eta Gipuzkoa bada eragiketa kopuru handiena egiten den lurralde historikoa.

- Las sociedades con volumen de operaciones de más de 10 millones de euros, que hubieran realizado en el País Vasco el 75 por ciento o más de su volumen de operaciones, tienen el domicilio fiscal fuera del País Vasco y Gipuzkoa es el Territorio Histórico donde se realiza el mayor número de operaciones.

GRÁFICO 3.4. GRAFIKOA
Sozietateen banaketa araudi aplikagarriaren arabera
Distribución de las sociedades según normativa aplicable

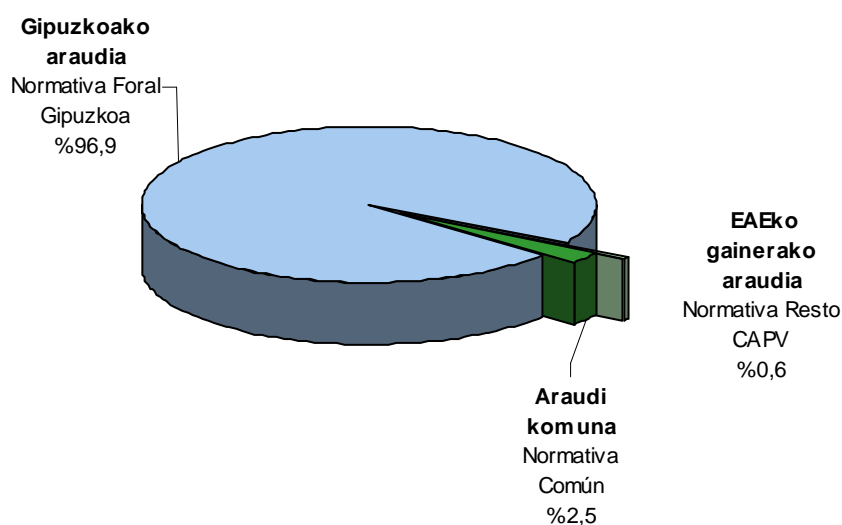

3.2. OINARRI LIKIDAGARRIA

Oinarri likidagarri osoa: 10.660 milioi euro

Sozietateek 10.660 milioi euroko oinarri likidagarri osoa aitortu dute 2018an.

Eragiketa eremuari begiratzuz gero, honela banatzen da oinarri likidagarri osoa:

- Eragiketa guztiak Gipuzkoan egin dituzten sozietateek 557 milioi euroko oinarri likidagarria eman dute (%5,2).
- Eragiketa guztiak Euskal Autonomia Erkidegoan egin dituztenak: 43 milioi euro (%0,4).
- Eragiketen zati bat araubide erkideko lurraldean edo Nafarroan egin duten sozietateak: 10.060 milioi euro (%94,4).

3.2. BASE LIQUIDABLE

Base liquidable total: 10.660 millones de euros

La base liquidable total declarada por las sociedades para 2018 se eleva a 10.660 millones de euros.

Atendiendo al ámbito de operaciones, la base liquidable total se divide de esta manera:

- Las sociedades que realizan la totalidad de sus operaciones en Gipuzkoa, suman una base liquidable de 557 millones de euros (5,2%).
- Las que realizan la totalidad de sus operaciones dentro de la CAPV, 43 millones de euros (0,4%).
- Las sociedades que realizan parte de sus operaciones en territorio de régimen común o en Navarra, 10.060 millones de euros (94,4%).



Egotzitako oinarri likidagarria: 906 milioi euro

Aitortutako oinarri likidagarri osoari enpresak Gipuzkoan egin duen eragiketa bolumenaren portzentajea aplikatzen bazaio egotzitako oinarri likidagarria kalkulatu da. Adibidez: 100eko oinarri likidagarria aitortzen duen sozietate batek Gipuzkoan eragiketen %17 bakarrik egiten badu, 17ko oinarri likidagarria egotziko zaio.

Gipuzkoari egotzitako oinarriak 906 milioi euroko zenbatekoa du guztira. Eragiketak non egiten diren kontuan harturik, honela banatzen da egotzitako oinarria:

- Eragiketa guztiak Gipuzkoan egin dituzten sozietateak: 557 milioi euro (egotzitako oinarri osoa: 906 milioi euro).
- Eragiketa guztiak Euskal Autonomia Erkidegoan egin dituztenek 15 milioi euroko zerga oinarria egotzi diote Gipuzkoari.
- Eragiketen zati bat araubide erkideko lurraldean edo Nafarroan egin duten sozietateak: 334 milioi euro.

Jakina, eragiketen %100 Gipuzkoan egiten duten sozietateen kasuan, oinarri likidagarri osoa bat dator egotzitako oinarri likidagarriarekin.

Hemendik aurrera izango dugun aztergaia honako hau izango da: enpresek gure lurraldean egindako eragiketa bolumenaren arabera **Gipuzkoari egotzitako** oinarri likidagarria eta beronetik eratorzen diren gainerako parametroak.

%49,4k oinarri likidagarri negatibo edo nulua du

Guztira 26.356 enpresa aitortzaile izan badira, horietatik 5.850ak (%30,1) kontabilitate emaitza negatiboa (973.591.227 euroko galerak) aitortu dute, %14,2k (3.753 enpresa) etekin nulua, eta %55,6k (14.657 enpresa) kontabilitate emaitza positiboa (3.101.776.097 euroko irabaziak).

Kontabilitate emaitzari kontabilitatez kanpoko doiketak ezarri, mikroenpresen zerga konpentsazioa ezarri, erreserbatara eginiko ekarpenak murriztu eta aurreko ekitaldietako zerga oinarri negatiboen konpentsazioak eginez, oinarri likidagarria lortzen da.

Aurkezturiko aitortzenen %49,4k (13.032 enpresa)

Base liquidable imputada: 906 millones de euros

La base liquidable imputada se calcula aplicando a la base liquidable total declarada el porcentaje de volumen de operaciones realizado por la empresa en Gipuzkoa. Así, por ejemplo, si una sociedad declara una base liquidable de 100, pero realiza en Gipuzkoa sólo el 17% de sus operaciones, tendrá una base liquidable imputada de 17.

El importe global de esa base imputada a Gipuzkoa es de 906 millones de euros. Según dónde realiza la empresa sus operaciones, se distribuye de la siguiente manera:

- Las sociedades que realizan la totalidad de sus operaciones en Gipuzkoa, 557 millones de euros (base imputada total de 906 millones de euros).
- Las que realizan la totalidad de sus operaciones dentro de la CAPV imputan a Gipuzkoa una base imponible de 15 millones de euros.
- Las sociedades que realizan parte de sus operaciones en territorio de régimen común o en Navarra, 334 millones de euros.

Naturalmente, para las sociedades que realizan el 100% de sus operaciones en Gipuzkoa, la base liquidable total coincide con la imputada.

En lo sucesivo, el análisis que efectuamos estará referido a la base liquidable y demás parámetros que de ella derivan **imputados a Gipuzkoa**, en función del volumen de operaciones realizado por las empresas en nuestro Territorio Histórico.

El 49,4% tiene una base liquidable negativa o nula

Del total de 26.356 declarantes, el 30,1% (5.850 empresas) declaran tener resultado contable negativo (pérdidas de 973.591.227 euros), el 14,2% (3.753 empresas) resultado cero, y el 55,6% (14.657 empresas) resultado contable positivo (ganancias de 3.101.776.097 euros).

La base liquidable se obtiene aplicando los ajustes extracontables al resultado contable, aplicando la compensación tributaria de microempresas, minorando la aportación a reservas y compensando las bases imponibles negativas de ejercicios anteriores.

En el 49,4% de las declaraciones presentadas



oinarri likidagarri negatiboa edo nulua jasotzen dute. Oinarri likidagarri nulua duten enpresek (5.850), kopuru osoaren %22,2 dira.

Oinarri likidagarri negatiboa 1.038 milioi eurokoa izan da orotara, batez beste -144.472 euro enpresa bakoitzeko.

13.324 enpresak (kopuru osoaren %50,6k) oinarri likidagarri positiboa aitortu dute, eta aitortutako zenbatekoa 1.943 milioi eurokoa izan da guztira. Horrekin, batez besteko oinarri positiboa 145.837 eurokoa izan da.

%75,2k - 30.000 eta + 30.000 euro bitarteko oinarria aitortu du

Aitorpen gehienak oinarri likidagarriaren erdiko tartean pilatzen dira. Izan ere, enpresen %75,2k (19.811) aitortu du Gipuzkoari egotzitako oinarri likidagarria -30.000 eta +30.000 euro bitartekoa dela. Hala ere, beren oinarri likidagarri dagokienez, aitorpen horien zenbatekoa 29,0 milioi eurokoa da guztira.

(13.032 enpresas) se consigna base liquidable negativa o nula. Las empresas que declaran base liquidable nula suponen el 22,2% del total (5.850 enpresas).

El importe total de la base liquidable negativa asciende a 1.038 millones de euros, resultando una media de -144.472 euros por empresa.

Los declarantes de bases liquidables positivas son 13.324 empresas (50,6% del total) y el importe total por ellas declarado asciende a 1.943 millones, siendo así la base positiva media de 145.837 euros.

El 75,2% declara una base de entre - 30.000 y +30.000 euros

En la parte media de los tramos de base liquidable se concentra la mayor parte de declaraciones. El 75,2% de las empresas (19.811) declara una base liquidable imputada a Gipuzkoa entre -30.000 euros y +30.000 euros. Sin embargo, en cuanto al importe de sus bases liquidables, estas declaraciones totalizan 29,0 millones de euros.

GRÁFICO 3.5. GRAFIKOA
Aitorpen kopurua, egotzitako oinarri likidagarriaren tartean arabera
Número de declaraciones por tramos de base liquidable imputada

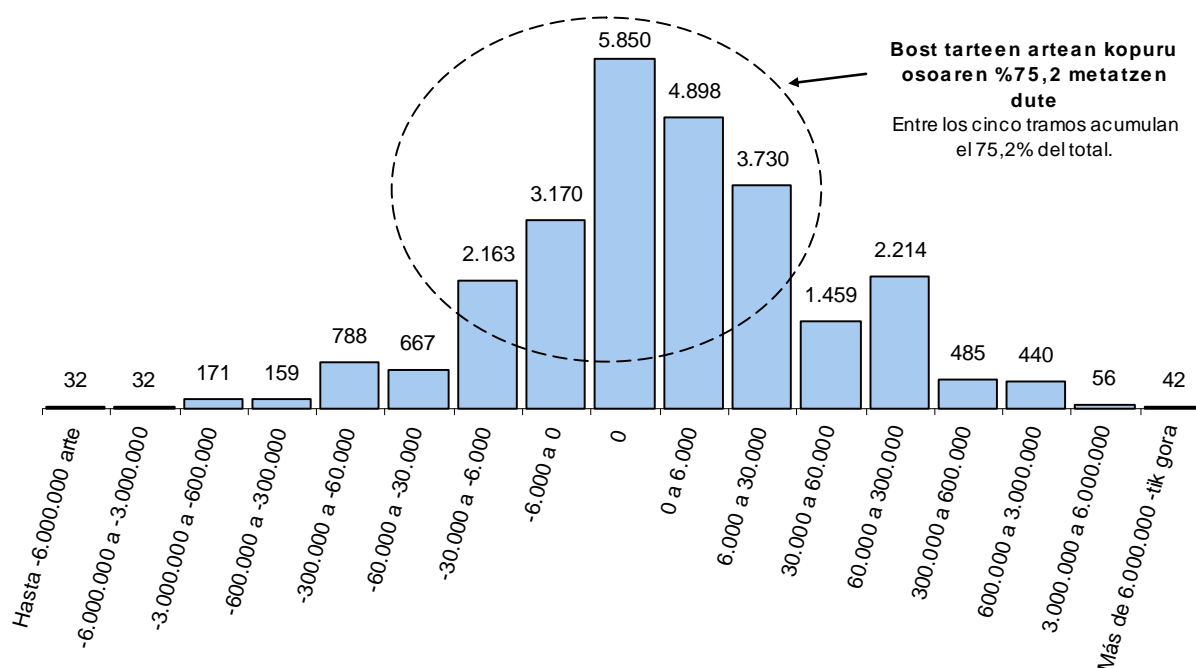

Sozietate anonimoek 906 milioi euroko oinarri likidagarri osotik 495 milioi euro metatu dute.

Enpresa aitortzaileen izaera juridikoaren arabera, sozietate anonimoek, oinarri likidagarri handiena daukate. Aitortzaile kopuruaren %7,8 baino ez badira ere, oinarri likidagarri osoaren %54,7 (495 milioi euro) biltzen dute.

Erantzukizun mugatuko sozietateek, ugariak izan arren (aitortzaile guztien %74,3), 392 milioi euroko oinarri likidagarria aitortzen dute (oinarri likidagarri osotik %43,3).

Sozietate kooperatiboek (kopuru osoaren %3,3) 112 milioi euroko ekarpena dute ekitaldiko oinarri likidagarrian.

Bestelako sozietateen taldeak (kopuru osoaren %14,6) -94 milioi euroko ekarpena dute ekitaldiko oinarri likidagarrian, talde guztiak kontuan izanik, ekarpen txikiena.

Las sociedades anónimas acumulan 495 millones de euros de un total de base liquidable de 906 millones de euros.

Según la forma jurídica de las empresas declarantes, son las sociedades anónimas las que aportan mayor base liquidable. Aunque son sólo el 7,8% de los declarantes, aportan el 54,7% (495 millones de euros) de la base liquidable total.

Las sociedades de responsabilidad limitada, aún siendo las más numerosas (74,3% del total de declarantes), declaran base liquidable de 392 millones de euros (43,3% del total de base liquidable).

Las sociedades cooperativas (3,3% del total) aportan 112 millones de euros a la base liquidable del ejercicio.

El grupo de otras sociedades (14,6% del total) aportan -94 millones de euros a la base liquidable del ejercicio, menor aportación de todos los grupos.

GRÁFICO 3.6. GRAFIKOA
Aitorpen kopuruaren eta oinarri likidagarriaren banaketa izaera juridikoaren arabera
Distribución del número de declaraciones y la base liquidable según forma jurídica

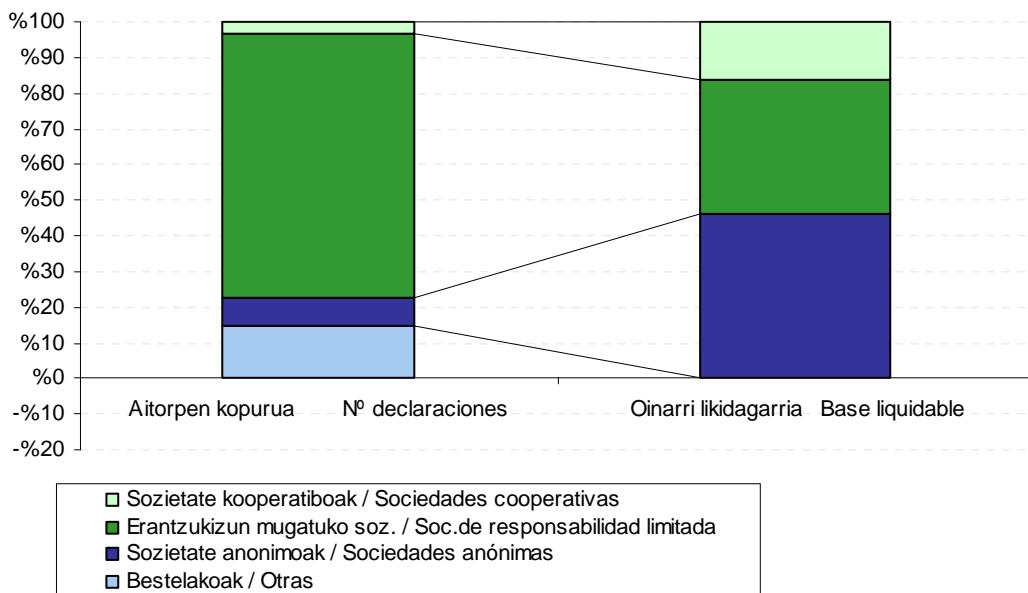

Batez besteko oinarri likidagarria: sozietate kooperatiboen taldean sailkatutako sozietateak dira nagusi.

2018ko ekitaldian sozietate anonimoak eta sozietate kooperatiboak taldeek batez besteko oinarri likidagarriak handiena aitortu dute, 241.772 euro eta 128.827 euro hurrenez hurren (batez besteko orokorra 34.358 eurokoa da).

Beste taldeetan kopuru hauek ageri dira:

- Bestelakoak: -24.536 euro.
- Erantzukizun mugatuko sozietateak: 20.015 euro.

Base liquidable media: destacan las sociedades clasificadas como sociedades cooperativas.

En el ejercicio 2018 son las clasificadas como sociedades anónimas y como sociedades cooperativas las que declaran mayor base liquidable media: 241.772 euros y 128.827 euros respectivamente (la media general es de 34.358 euros).

Las cuantías para el resto de grupos son las siguientes:

- Otras: -24.536 euros.
- Sociedades de responsabilidad limitada: 20.015 euros.

GRÁFICO 3.7. GRAFIKOA
Batez besteko oinarri likidagarria izaera juridikoaren arabera
Base liquidable media según forma jurídica

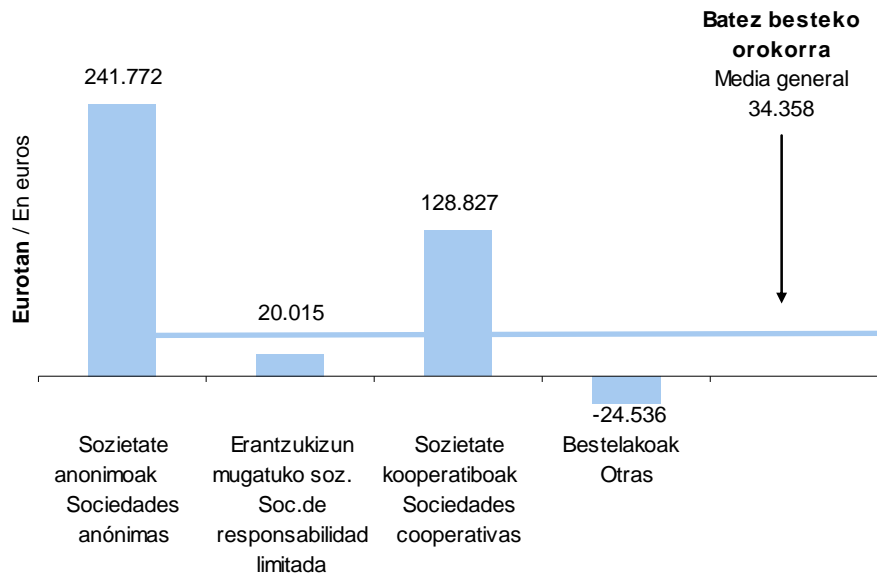

3.3. ZERGAREN LIKIDAZIO BATERATUA

Sozietateen gaineko zergaren 2018ko likidazio bateratuaren emaitzak komentatzen hasi aurretik, honako puntuok azpimarratu behar dira:

- Aldi baterako enpresa-batasunek (AEB) eta

3.3. LIQUIDACIÓN CONSOLIDADA DEL IMPUESTO

Antes de entrar a comentar los resultados de la liquidación consolidada del Impuesto sobre Sociedades para el ejercicio 2018 conviene destacar algunos puntos a tener en cuenta:

- Las Uniones Temporales de Empresas (UTE) y



interes ekonomikoko taldeek (IET) partaidetza portzentajearen arabera egotzen dizkiete beren bazkideei oinarri likidagarria eta gainerako kenkari eta hobariak. Hori dela-eta, oinarri likidagarritik aurrerako analisia sozietate horiek kontuan hartu gabe egiten da.

- Aipatzen ditugun zenbateko guztiak Gipuzkoari egotzitako kopuruak dira, alegia, entitateak aitortutako eragiketa bolumenaren portzentajea kontuan izanik egotzi direnak.
- Hasieran aipatu dugun bezala, zerga kontsolidazioko erregimenean ordaintzen duten enpresak (talde kontsolidatuak) bakarkako aitortpena eta taldeko aitortpena aurkezten dute. Gure azterketan bakarkako aitortpenen emaitza kontuan hartzen dugu, eta horrek ez du zergatik bat etorri behar taldeak aurkezturiko ordaindu edo itzultzeko likidoarekin (benetan ordaindutako kopurua edo itzuli behar dena).

Oinarri likidagarri negatiboa duten sozietateen likidazioa

Oinarri likidagarria kalkulatzeko, ekitaldiko kontabilitate emaitzari zergaren araudian aurreikusten diren kontabilitatez kanpoko doiketak egin behar zaizkio.

13.032 sozietatek izan dute oinarri likidagarri negatiboa (kopuru osoaren %49,4).

Ondoko eskeman ikusgai jartzen dugu nola iristen den jakitera, kontabilitate emaitzatik abiatuta, zenbat ordaindu edo zenbat itzuli behar den.

Honako datu nagusiak atera daitezke:

- Kontabilitatez kanpoko zuzenketek eta aurreko ekitaldietako oinarri negatiboengatik egindako konpentsazioek amaierako oinarri likidagarria kontabilitate emaitza baino txikiagoa izatea ekarri dute.
- Itzultzeko likido bat sortzen da, zeina atxikipenen eta konturako ordainketen berdina den ia.

las Agrupaciones de Interés Económico (AIE) imputan tanto la base liquidable como el resto de deducciones y bonificaciones a sus socios, según su porcentaje de participación en la misma. Por esta razón, a partir de la base liquidable el análisis se realiza sin tener en cuenta a estas sociedades.

- Todos los importes que mencionamos hacen referencia a cantidades imputadas a Gipuzkoa, según el porcentaje de volumen de operaciones declarado por la entidad.
- Tal y como se ha comentado al inicio, las empresas que tributan por el régimen de consolidación fiscal (Grupos Consolidados) presentan declaración individual y declaración del Grupo. En nuestro análisis tenemos en cuenta el resultado de la declaración individual, que no tiene porqué coincidir con el líquido a ingresar o a devolver presentado por el Grupo (importe realmente ingresado o cuya devolución se solicita).

Liquidación para sociedades con base liquidable negativa

La base liquidable del impuesto se obtiene efectuando sobre el resultado contable del ejercicio los correspondientes ajustes extracontables previstos por la normativa del impuesto.

El número de sociedades con base liquidable negativa asciende a 13.032, el 49,4% del total.

En el siguiente esquema se muestra cómo, partiendo del resultado contable, se llega a conocer la cantidad a ingresar o a devolver.

Los principales datos que se pueden extraer son:

- Las correcciones extracontables y la compensación con bases negativas de ejercicios anteriores, hacen que la base liquidable final sea menor que el resultado contable.
- Se genera un líquido a devolver que coincide casi con las retenciones y pagos a cuenta.



GRÁFICO 3.8. GRAFIKOA

Oinarri likidagarri negatiboan duten sozietateak. Likidazio bateratuaren laburpena
Resumen de la liquidación consolidada para sociedades con base liquidable negativa

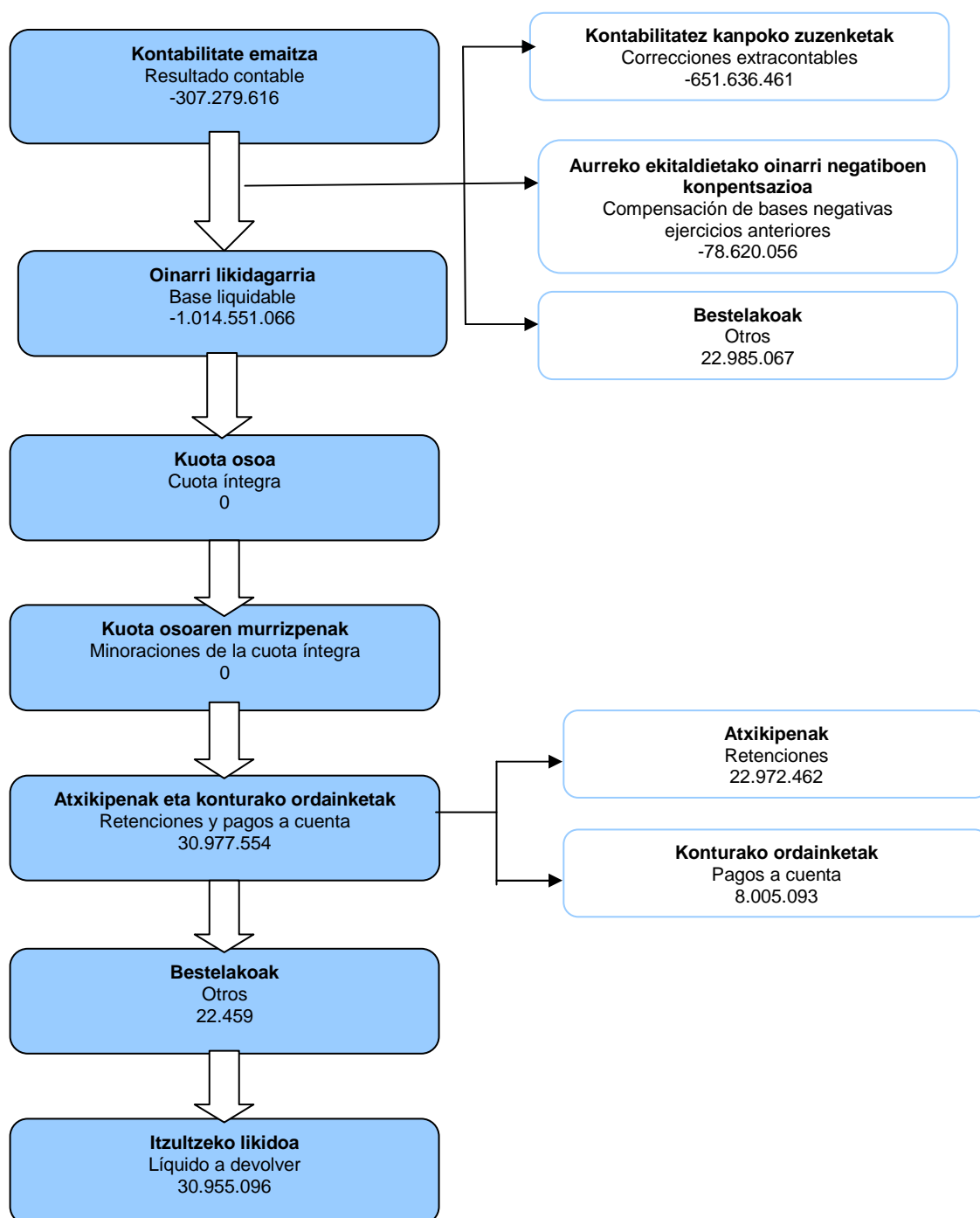

Eurotan / En euros

Oinarri likidagarri positiboa duten sozietateen likidazioa

13.324 sozietatek izan dute oinarri likidagarri positiboa (kopuru osoaren %50,6). 3.9. grafikoan ikusgai jartzen dugu nola iristen den jakitera, kontabilitate emaitzatik abiatuta, zenbat ordaindu edo zenbat itzuli behar den.

Bere azterketak honako ondorioak utzi ditu agerian:

- Batez besteko tasa nominala (kuota osoaren eta oinarri likidagarriaren arteko erlazioa) %23,9 da.
- Gutxipenek %25,1 murriztu dute doitutako kuota osoa.
- Herri Ogasunari 334 milioi euroko diru-sarrerak egin zaizkio guztira (atxikipenak + ordainketa zatikatuak + ordaintzeko likidoa).
- Batez besteko tasa efektiboa (Ogasunari ordaindutakoaren eta oinarri likidagarriaren arteko erlazioa) %17,9 da.

Liquidación para sociedades con base liquidable positiva

El número de sociedades con base liquidable positiva asciende a 13.324, el 50,6% del total. En el gráfico 3.9. se muestra cómo, partiendo del resultado contable, se llega a conocer la cantidad a ingresar o a devolver.

De su análisis resultan las siguientes conclusiones:

- El tipo medio nominal (relación entre cuota íntegra y base liquidable) es del 23,9%.
- Las minoraciones de la cuota íntegra ajustada reducen ésta en un 25,1%.
- Los ingresos totales en la hacienda pública (retenciones + pagos fraccionados + líquido a ingresar) se elevan a 334 millones de euros.
- El tipo medio efectivo (relación entre ingresos en Hacienda y base liquidable) es del 17,9%.

GRÁFICO 3.9. GRAFIKOA

Oinarri likidagarri positiboan duten sozietateak. Likidazio bateratuaren laburpena
Resumen de la liquidación consolidada para sociedades con base liquidable positiva

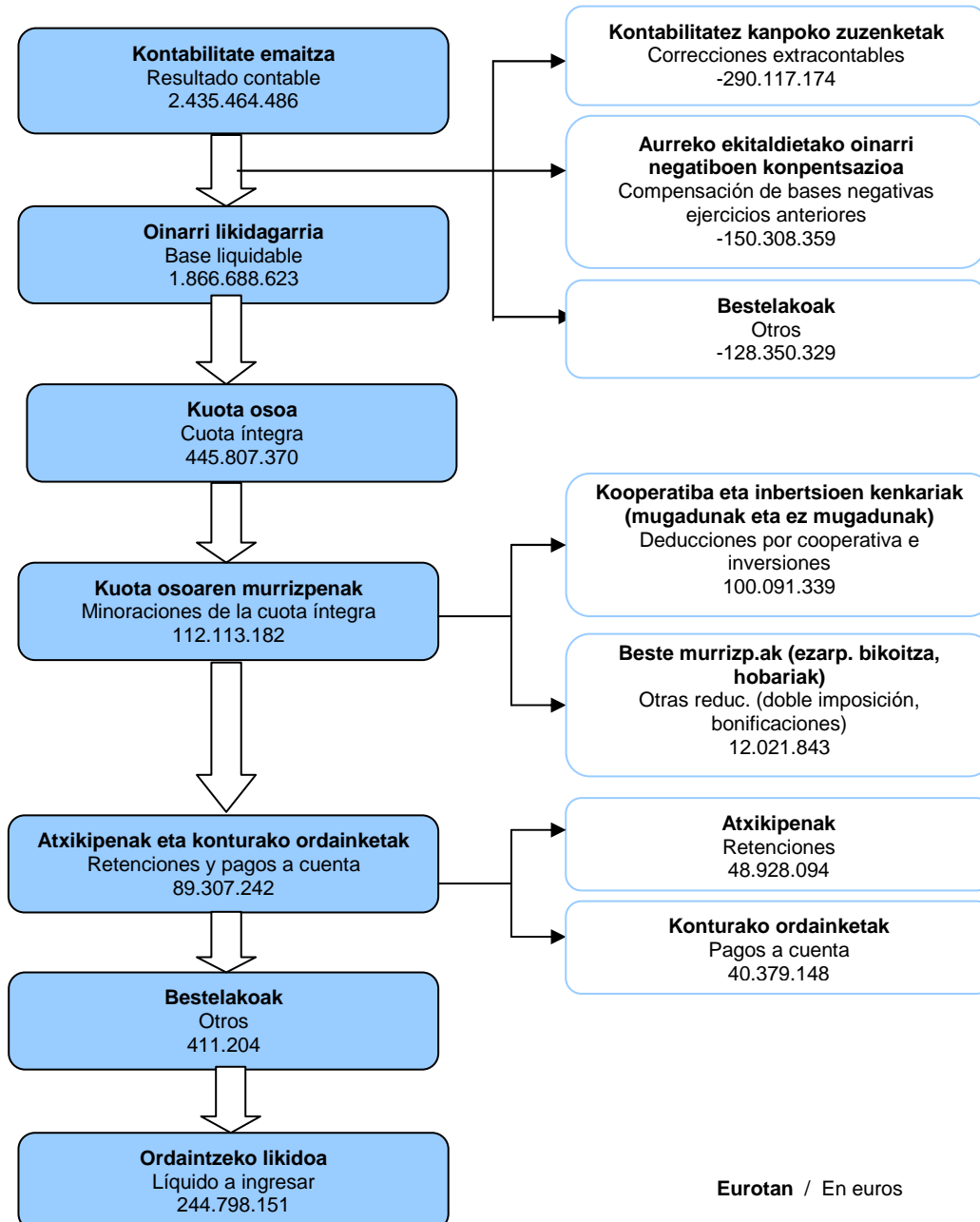

3.4. OINARRI LIKIDAGARRI POSITIBOA DUEN AITORPEN BATERATUAREN TIPOLOGIA

Zergaren zenbait magnitude metatu, oinarri likidagarri positiboaren tarteen arabera

Oinarri likidagarri positiboa duten aitortpenak aztertuko ditugu jarraian. 3.10 grafikoan lotzen ditugu oinarri likidagarri positiboa izan duten aitortpenen kopuru metatua, kuota osoa eta ordaintzeko likidoa, behetik gorako hurrenkeran jarriak eta oinarri likidagarriaren tarteen arabera sailkatuak.

3.4. TIPOLOGÍA DE LA DECLARACIÓN CONSOLIDADA CON BASE LIQUIDABLE POSITIVA

Algunas magnitudes del impuesto acumuladas por tramos de base liquidable positiva

Vamos a centrar la atención en las declaraciones con base liquidable positiva. En el gráfico 3.10 se relacionan los importes acumulados de número de declaraciones que presentan base liquidable positiva, de sus cuotas íntegras y del líquido a ingresar, ordenados por tramos crecientes de base liquidable.

GRAFICO 3.10 GRAFIKOA
Aitortpen kopuruaren, kuota osoaren eta ordaintzeko likidoaren portzentaje metatuak
oinarri likidagarri positiboaren tarteen arabera
Nº declaraciones, cuota íntegra y líquido a ingresar acumulados por tramos de base liquidable positiva

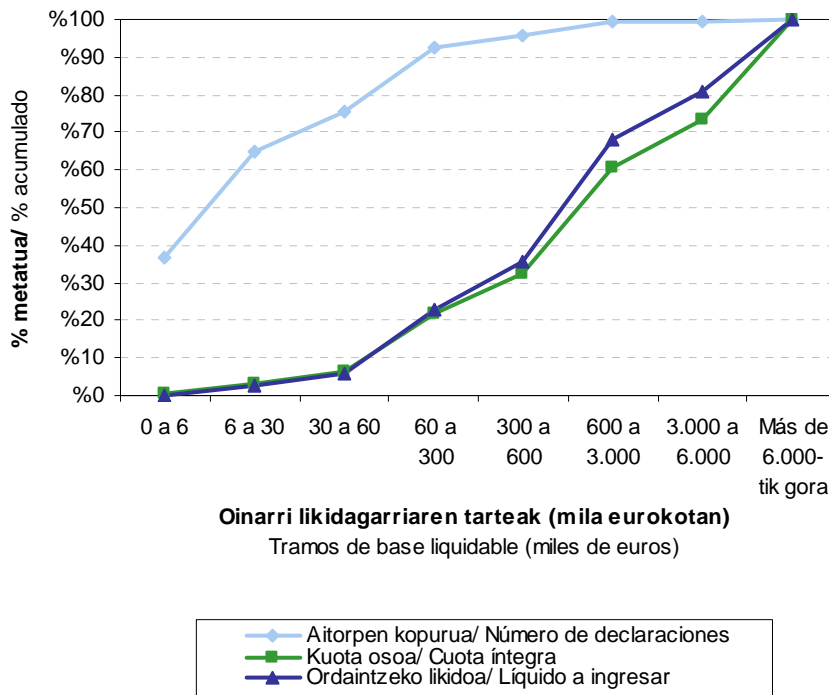

Grafikoan ikus daiteke oinarri likidagarriaren azken tartean (6.000.000 eurotik gorakoan) kuota osoaren eta ordaintzeko likidoaren zatirik handiena metatzen dela: kuota osoaren %26,8 eta ordaintzeko likidoaren %19,2 aitortzaileen %0,3k jartzen dute (oinarri likidagarri handienekoek).

En él se puede apreciar la gran concentración de la cuota íntegra y del líquido a ingresar en el último tramo de base liquidable (superior a 6.000.000 euros): el 26,8% del total de cuota íntegra y el 19,2% del líquido a ingresar son aportados por el 0,3% de declarantes (los de mayor base liquidable).



3.4.1. IZAERA JURIDIKOA

Ugariak: erantzukizun mugatuko sozietateak

Oinarri likidagarri positiboa izan duten 13.324 sozietateak honela banatzen dira:

- Sozietate anonimoak: 1.352 (%10,1).
- Erantzukizun mugatuko sozietateak: 11.093 (%83,3).
- Sozietate kooperatiboak: 479 (%3,6).
- Bestelakoak: 400 (%3,0).

Sozietate anonimoak: proportzionalki oinarri eta kuota handienekoak.

Kopuruz, oinarri likidagarri positiboa duten sozietateetatik, soilik %10,1a izanik, sozietate anonimoek oinarri likidagarriaren %42,3 biltzen dute, kuota osoaren %45,0 eta Ogasunari egindako diru-sarreraren %45,3. Hurrengo grafikoan ikusgai jarri dugu zein den talde bakoitzaren portzentajea zenbateko osoarekiko.

3.4.1 FORMA JURÍDICA

El grupo más numeroso: las sociedades de responsabilidad limitada

Las 13.324 sociedades con base liquidable positiva se distribuyen así:

- Sociedades anónimas: 1.352 (10,1%).
- Sociedades de responsabilidad limitada: 11.093 (83,3%).
- Sociedades cooperativas: 479 (3,6%).
- Otras: 400 (3,0%).

Sociedades anónimas: las que proporcionalmente más base y cuota aportan

Las sociedades anónimas concentran el 42,3% de la base liquidable, el 45,0% de la cuota íntegra y el 45,3% de los ingresos en Hacienda, siendo únicamente el 10,1% de las sociedades con base liquidable positiva. En el siguiente gráfico se muestran los porcentajes de cada grupo respecto al total.

GRÁFICO 3.11. GRAFIKOA

Oinarri likidagarria, kuota osoa eta Ogasunari egindako diru-sarrerak. Banaketa izaera juridikoaren arabera
Distribución de la base liquidable, cuota íntegra e ingresos en Hacienda, según forma jurídica

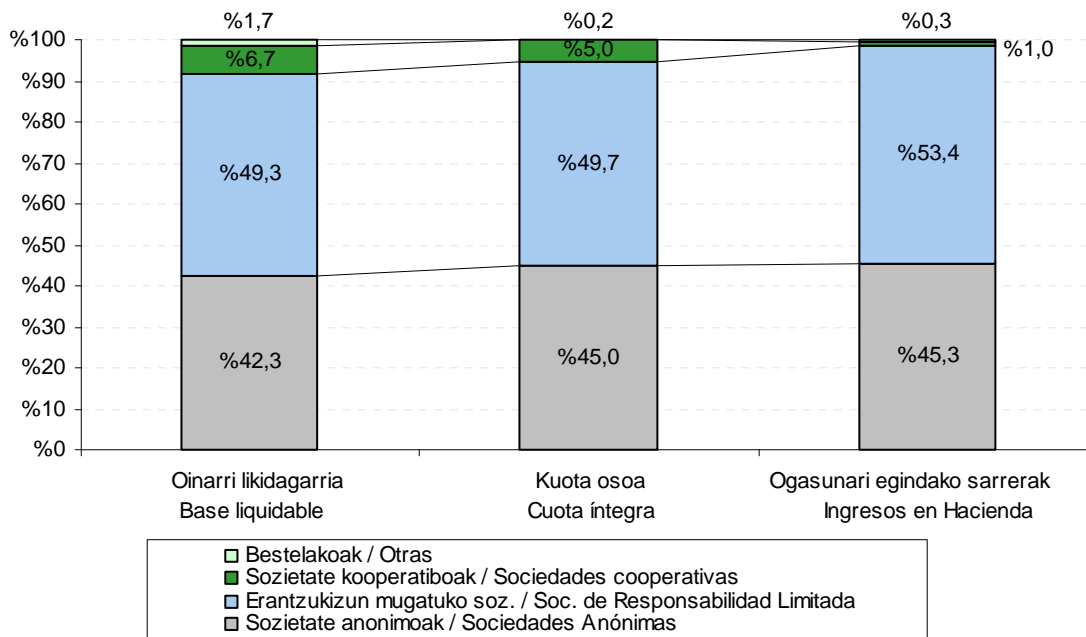

"Bestelakoen" taldeari dagokion oinarri likidagarriak zenbateko osoaren %1,7 hartzen du,

La base liquidable que aporta el grupo de "otras" representa el 1,7% del total, mientras que la cuota

eta kuota osoak %0,2, hau da, 1,5 puntu gutxiago. Talde honen barruan %0ko karga tasa duten entitateak daudelako gertatzen da hori (entitate salbuetsiak, borondatezko gizarte aurreikuspeneko entitateak eta pentsio planak).

Zeln taldek jaso du Jarduera ekonomikorako pizgarri gehiago?

Jarduera ekonomikorako laguntza fiskalik handienak sozietate anonimoek jaso dituzte, 44,6 milioi euro guztira, kopuru osoaren %48,5. Hona hemen banaketa taldeen arabera:

íntegra es el 0,2%, 1,5 puntos menos; esto se debe a que dentro de este grupo existen entidades con tipos de gravamen del 0% (entidades exentas, entidades de previsión social voluntaria y planes de pensiones).

¿Qué grupo se beneficia más de los incentivos a la actividad económica?

Las sociedades anónimas son las que más incentivos fiscales a la actividad económica reciben, 44,6 millones de euros, que suponen el 48,5% del total. La distribución por grupos es ésta:

GRÁFICO 3.12. GRAFIKOA
Pizgarri fiskalen banaketa izaera juridikoaren arabera
Distribución de los incentivos fiscales, según forma jurídica

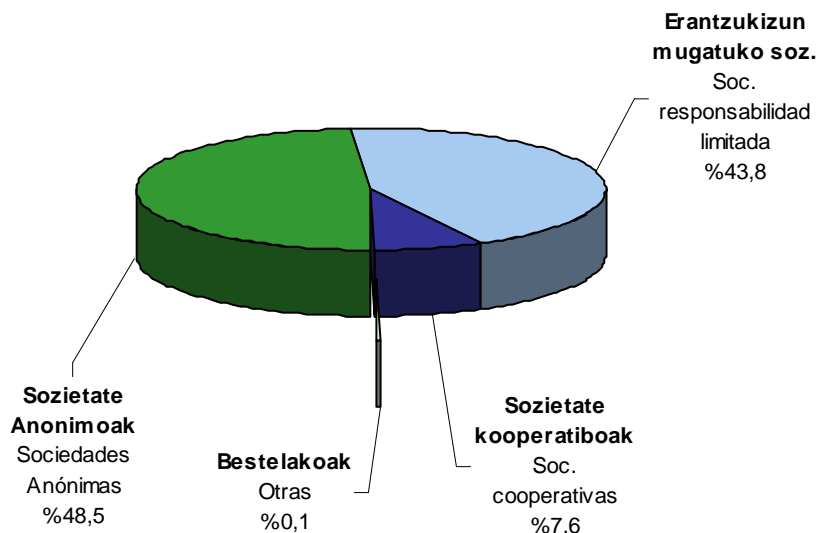

Batez besteko tasak: nominala eta efektiboa

Batez besteko tasa nominalak kuota osoa eta oinarri likidagarria erlazionatzen ditu; adierazten digu oinarriaren zein portzentaje bihurtzen den kuota oso. Oinarri likidagarri positiboa duten entitate guztiak hartuta, tasa hau %23,9 izan da.

Tasarik handiena (%25,4) sozietate anonimoek dute, ekitaldi honetarako ezarritako karga tasa orokorretatik oso gertu. “Bestelakoek” taldeak, aldiz, tasarik txikiena izan du (%3,3), batez besteko orokorraren tasatik oso urrun.

Batez besteko tasa efektiboak Ogasunari egindako diru-sarrerak eta oinarri likidagarria erlazionatzen

Tipo medio nominal y tipo medio efectivo

El **tipo medio nominal** relaciona la cuota íntegra con la base liquidable; señala qué porcentaje de la base se convierte en cuota íntegra. Para el total de entidades con base liquidable positiva es del 23,9%.

Las sociedades anónimas presentan el tipo más alto, 25,4%, muy cerca de los tipos de gravamen generales del impuesto para este ejercicio. El tipo más bajo es el del grupo de “otras”, 3,3%, muy lejos del correspondiente a la media general.

El **tipo medio efectivo** relaciona los ingresos en Hacienda con la base liquidable; nos indica qué



ditu; adierazten digu oinarriaren zein portzentaje bihurtzen den sarrera. Oinarri likidagarri positiboa duten entitate guztiak hartuta, tasa hau %17,9koa da, hots, 100eko oinarri likidagarri bakoitzetik Ogasunari 17,9 euro ordaindu zaizkio.

Kasu honetan ere sozietate anonimoak batez besteko tasarik handiena izan dute, %19,2 hain zuzen (batez besteko orokorra baino 1,3 puntu gehiago). Sozietate kooperatiboak bezala sailkatutako taldean txikiena ageri da, %2,8 (batez besteko orokorra baino 15,1 puntu gutxiago). Hau, hein handi batean, bereziki babestutako kooperatibak aplikatutako kenkariagatik gertatzen da.

porcentaje de la base se convierte en ingreso. Para el total de entidades con base liquidable positiva es del 17,9%, es decir, de cada 100 euros de base liquidable se ingresan 17,9 euros.

Son también las sociedades anónimas las que mayor tipo medio efectivo presentan: el 19,2% (1,3 puntos más que la media general) y las sociedades clasificadas como cooperativas las que menor tipo, el 2,8% (15,1 puntos menos que la media general). Esto se debe, en gran medida, a la aplicación de la deducción por cooperativas especialmente protegidas.

GRÁFICO 3.13. GRAFIKOA
Tasa nominal eta tasa efektiboa. Batez bestekoak izaera juridikoaren arabera
Tipo nominal y tipo efectivo. Medias por forma jurídica

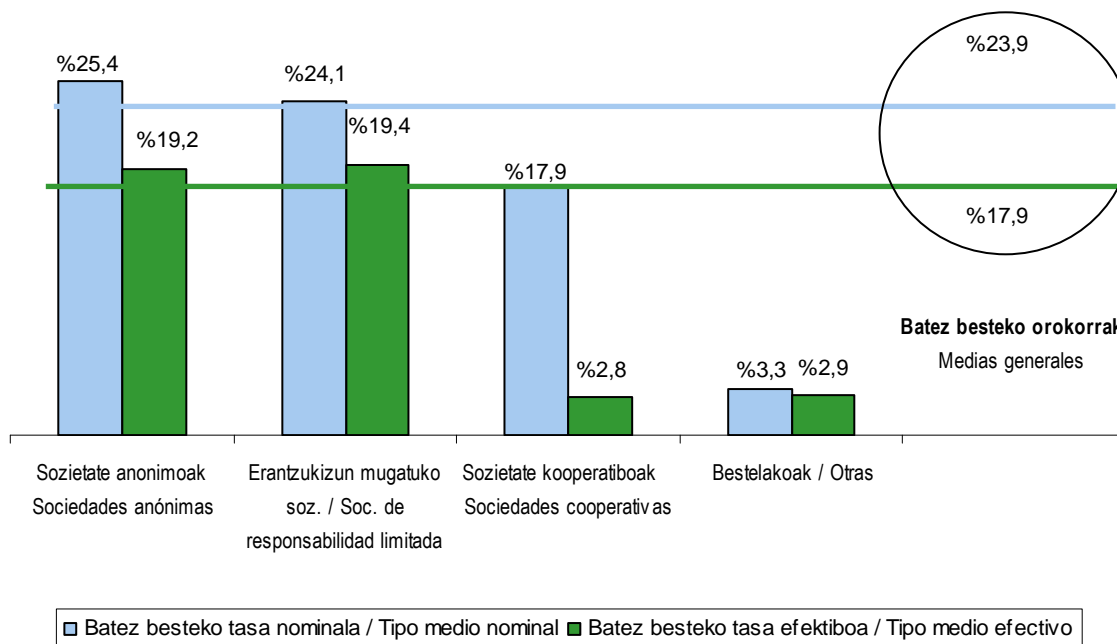

3.4.2. ARAUDI APLIKAGARRIA

Zein araudi aplikatu dute enpresa gehlenek?

Oinarri likidagarri positiboa duten enpresak honela banatzen dira araudi aplikagarriaren arabera:

- Gipuzkoako araudikoak: 12.754 (%95,7).

3.4.2. NORMATIVA APLICABLE

¿Qué normativa se aplica la mayoría de las empresas?

Las empresas con base liquidable positiva se distribuyen, según la normativa aplicable, de la siguiente forma:

- Normativa foral Gipuzkoa: 12.754 (95,7%).

- EAEko beste araudikoak: 100 (%0,8).
- Araudi erkidekoak: 470 (%3,5).
- Normativa resto CAPV: 100 (0,8%).
- Normativa común: 470 (3,5%).

Gipuzkoako araudikoak: beren ekarpena oinarriaren eta kuotaren %82,5etik gora dago

Gipuzkoako foru araudia aplikatzen duten enpresak dira kopuruz ugarietak eta, horren ondorioz, portzentajerik handienak biltzen dituzte: oinarri likidagarriaren %83,2, kuota osoaren %83,0 eta Ogasunari egindako diru-sarreraren %79,7.

Era berean, azpimarratzekoa da araudi erkideko sozietateak kopuru osoaren %3,5 baino ez izan arren, %12,6ko portzentajea lortu dutela oinarri likidagarrian, %12,9koa kuota osoan eta %16,7koa Ogasunari egindako diru-sarreretan.

Normativa foral de Gipuzkoa: aportan más del 82,5% de la base y de la cuota

Las empresas de normativa foral de Gipuzkoa, al ser las más numerosas, acumulan el 83,2% de la base liquidable, el 83,0% de la cuota íntegra y el 79,7% de los ingresos en Hacienda.

También cabe destacar que las sociedades de normativa común, a pesar de representar sólo el 3,5% del total, acumulan el 12,6% de la base liquidable, el 12,9% de la cuota íntegra y el 16,7% de los ingresos en Hacienda.

GRÁFICO 3.14. GRAFIKOA

Oinarri likidagarria, kuota osoa eta Ogasunari egindako diru-sarrerak. Banaketa araudi aplikagarriaren arabera
Distribución de la base liquidable, cuota íntegra e ingresos en Hacienda, según normativa aplicable

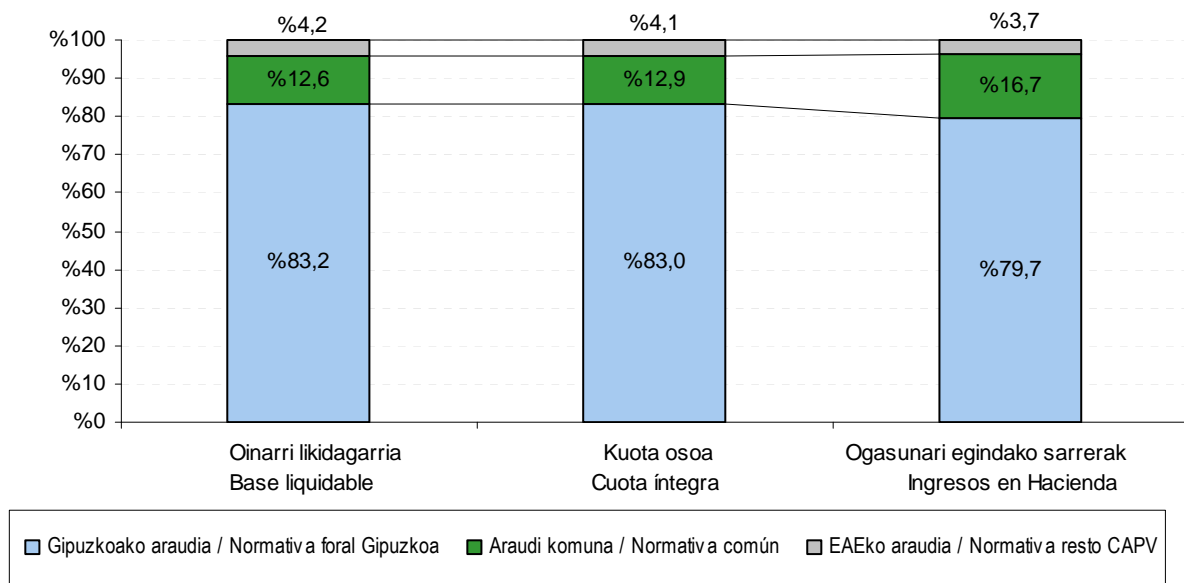

Araudi erkidekoak: batez besteko tasa efektiborik handienekoak

Batez besteko tasa efektiborik handiena araudi erkideko enpresek izan dute (%23,8, batez besteko orokorra %17,9 izan denean). Batez besteko tasa nominalik handiena ere araudi erkideko enpresek aplikatzen dute: %24,6 (%23,9 izan da orokorra).

Normativa común: las que mayor tipo medio efectivo presentan

Las empresas de normativa común son las que presentan el mayor tipo medio efectivo (23,8%, frente al 17,9% de la media general). Las empresas de normativa común también tienen el tipo medio nominal mayor de los tres grupos: 24,6% frente al 23,9% general.

Hauen aldean, batez besteko tasa nominalik txikiena (%23,0) EAEko araudiko enpresek dute. Batez besteko tasa efektiborik txikiena (%15,5) EAEko araudiko enpresek dute baita ere. Gainera, batez besteko tasa efektiboa estatuko araudiko enpresetan bakarrik da batez besteko orokorra baino handiagoa.

Por lo contrario, son las empresas de normativa resto CAPV las que menor tipo medio nominal presentan: 23,0%. Las empresas de normativa resto CAPV son también las que menor tipo medio efectivo presentan (15,5%). Las empresas de normativa común son las únicas con tipo medio efectivo superior a la media general.

GRÁFICO 3.15. GRAFIKOA
Tasa nominala eta tasa efektiboa. Batez bestekoak araudi aplikagarriaren arabera
Tipo nominal y tipo efectivo. Medias según normativa aplicable

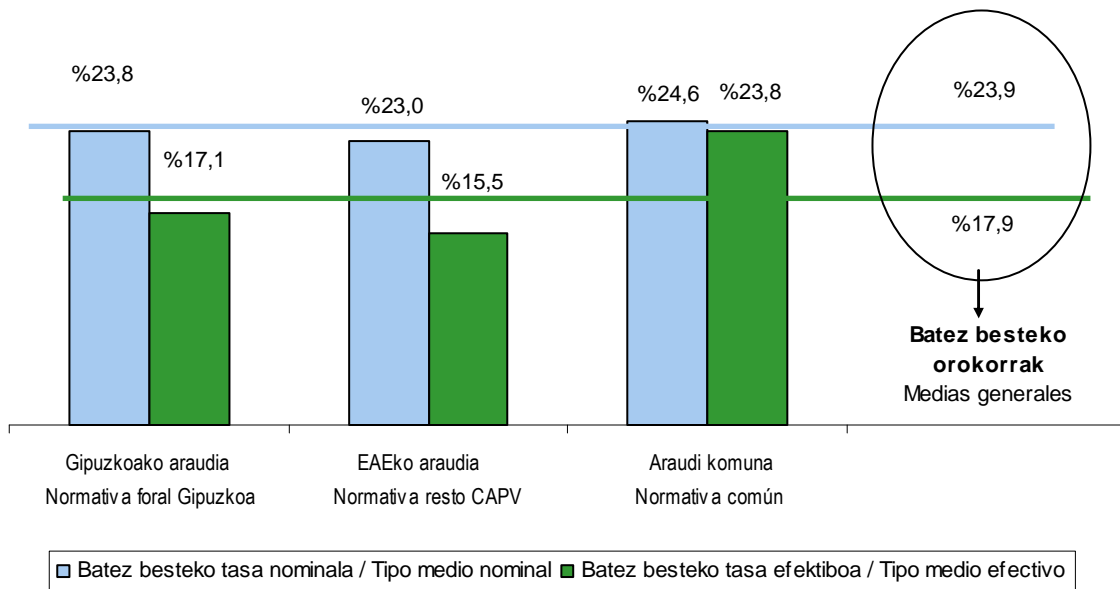

3.4.3. ESKUALDEEN ARABERA

Hiriburu gisa dituen ezaugarri bereziak direla-eta, eskualdeen araberako sailkapena egiterakoan, Donostia hiria Donostialdea eskualdetik kanpo utzi dugu eta beste eskualde bat balitz bezala hartu.

Bestelakoen taldean Gipuzkoatik kanpo helbideratuta dauden sozietateak sartu ditugu.

Altortzaille kopurua: Donostiak %31,3 metatu du

Oinarri likidagarri positiboa duten 13.324 entitateak helbideraturik dauden eskualdearen

3.4.3. POR COMARCAS

En la clasificación comarcal hemos dejado fuera de la comarca de Donostialdea a la propia ciudad de Donostia (a causa de sus específicas características como capital) y la hemos considerado como comarca diferente.

En "Otros" agrupamos aquellas sociedades que declaran tener su domicilio fuera de Gipuzkoa.

Número de declarantes: Donostia concentra el 31,3%

Si clasificamos a las 13.324 entidades con base liquidable positiva según la comarca donde se halla



arabera sailkatuz gero, banaketa hau ageri da:

- Donostia: 4.173 (%31,3).
- Donostialdea: 1.452 (%10,9).
- Bidasoa Behea: 1.414 (%10,6).
- Urola Kosta: 1.285 (%9,6).
- Oarsoaldea: 1.046 (%7,9).
- Debabarrena: 916 (%6,9).
- Goierri: 863 (%6,5).
- Tolosaldea: 817 (%6,1).
- Debagoiena: 768 (%5,8).
- Bestelakoak: 590 (%4,4).

su domicilio social, la distribución queda de la siguiente manera:

- Donostia: 4.173 (31,3%).
- Donostialdea: 1.452 (10,9%).
- Bidasoa Behea: 1.414 (10,6%).
- Urola Kosta: 1.285 (9,6%).
- Oarsoaldea: 1.046 (7,9%).
- Debabarrena: 916 (6,9%).
- Goierri: 863 (6,5%).
- Tolosaldea: 817 (6,1%).
- Debagoiena: 768 (5,8%).
- Otros: 590 (4,4%).

Donostiak, probintziako hiriburua izaki, badu faktore garrantzitsu bat bere alde, hain zuzen ere, entitate askok bertan dutela helbide soziala, produkzio zentroak probintziako beste toki batzuetan egon arren. Horrek, noski, badu eraginik bai aitorpen kopuruaren eta bai gainerako aldagaien banaketan (oinarri likidagarrian, kuota osoan eta Ogasunari egindako diru-sarreretan), jarraian ikusiko dugunez.

Donostia, al ser la capital de la provincia, se beneficia de que muchas entidades mantengan allí su domicilio social, aún teniendo sus centros de producción distribuidos en otros puntos de la provincia. Naturalmente, este hecho afecta tanto al reparto del número de declarantes, como a la distribución del resto de variables (base liquidable, cuota íntegra e ingresos en Hacienda), tal y como veremos a continuación.

GRÁFICO 3.16. GRAFIKOA

Oinarri likidagarria, kuota osoa eta Ogasunari egindako diru-sarrerak. Banaketa eskualdeen arabera
Distribución de la base liquidable, cuota íntegra e ingresos en Hacienda, por comarcas

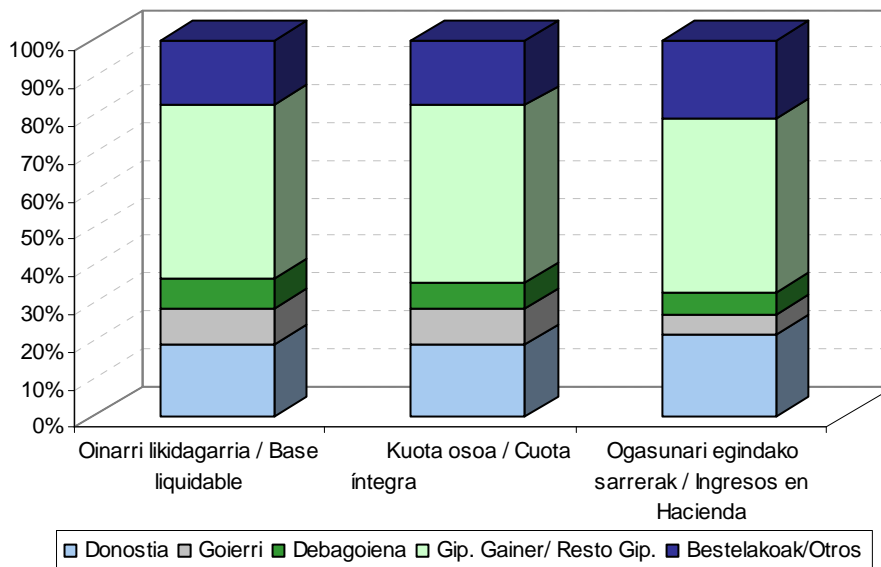

Donostia kontzeptu guztietan gailentzen da

Aitorpen kopuruarekin gertatzen den bezala, Donostia beste eskualde guztiei ere nagusitzen

Donostia sobresale en todos los conceptos

Al igual que ocurre con el número de declaraciones, Donostia acumula también la mayoría de la base

zaie oinarri likidagarrian (%19,3), kuota osoan (%19,4), sartu beharreko likidoa (%22,5) eta Ogasunari egindako diru-sarreretan (%22,0).

Gainerako eskualdeen artean Donostialdea eta Urola Kosta nabarmentzen dira. Donostialdea oinarriaren %13,2, kuotaren %13,1 eta Ogasunari egindako sarreraren %11,9ekin. Urola Kosta oinarriaren %8,9, kuotaren %9,1 eta Ogasunari egindako sarreraren %10,1ekin.

“Bestelakoen” taldea ere aipatzekoa da: oinarriaren %17,1, kuotaren %17,3 eta Ogasunari egindako sarreraren %20,7.

Lauen artean oinarri, kuota eta sarrera osoaren %58,5 baino gehiago hartzen dute; aldiz, gainerako eskualdeen partaidetza txikiagoa da.

Debagoienak batez besteko tasa nominalik txikiena du

Debagoienan batez besteko tasa nominala %21,1 da, orokorra %23,9koa denean. Hauxe da arrazoia: sozietate kooperatibo askok eskualde honetan dutela helbide soziala eta beren karga tasak orokorra baino txikiagoak direla. Gainera, talde inbertsioko entitate asko daude kokatuta eskualde honetan eta %1 tasa daukate. Bere batez besteko tasa efektiboa ere txikienetakoa da: %13,1, oinarri likidagarri positiboa izan duten aitortzaile kopuru osoarena %17,9 izan denean.

Goierrik batez besteko tasa nominalaren eta efektiboaren arteko diferentziarik handiena du, eta tasa efektibotik txikiena.

Goierrri eskualdean batez besteko tasa efektiboa %9,9 da, batez besteko tasa nominala %24,5 den bitartean. Hauxe da arrazoia: Goierrri kuota osoa %6,4 murriztu da hobariengatik eta ezarpen bikoitzaren kenkariengatik eta %53,0 jarduera ekonomikorako pizgarriengatik (kooperatiben kenkaria barne).

Bestalde, aipatzekoa da Donostiak batez besteko tasa efektiborik handiena duela: %20,4. Jarraian Urola Kosta kokatzen da %20,2ko tasa efektiboarekin (Bestelakoen taldea kontuan izan gabe).

liquidable (19,3%), de la cuota íntegra (19,4%), del líquido a ingresar (22,5%) y de los ingresos en Hacienda (22,0%).

Del resto de comarcas sobresalen Donostialdea y Urola Kosta. Donostialdea con un 13,2% de la base, 13,1% de la cuota y 11,9% de los ingresos en Hacienda. Urola Kosta con un 8,9% de la base, 9,1% de la cuota y 10,1% de los ingresos en Hacienda.

También destaca el grupo de Otros (17,1% de la base, 17,3% de la cuota y 20,7% de los ingresos en Hacienda).

Entre las cuatro se reparten más del 58,5% del total de base, cuota e ingresos, mientras que la aportación de cada una de las comarcas restantes es inferior.

Debagoiena es la comarca con menor tipo medio nominal.

El tipo medio nominal en Debagoiena es del 21,1%, frente al 23,9% general. La razón: en esta comarca se concentra el domicilio social de muchas sociedades cooperativas, con tipos de gravamen inferiores al general, y además están domiciliadas muchas Instituciones de inversión colectiva que tributan al 1%. Su tipo medio efectivo también es de los más bajos: el 13,1% frente al 17,9% del total de declarantes con base liquidable positiva.

Goierrri presenta el mayor diferencial entre tipo medio nominal y efectivo, y el menor tipo medio efectivo.

El tipo medio efectivo en Goierri es del 9,9%, frente al 24,5% de tipo medio nominal. La razón: en esta comarca la cuota íntegra se reduce en un 6,4% por las deducciones por doble imposición y bonificaciones y en un 53,0% por incentivos a la actividad económica (incluido deducción por cooperativa).

Por otro lado, cabe destacar que Donostia presenta el mayor tipo medio efectivo: 20,4%, seguido de Urola Kosta con el 20,2% (sin tener en cuenta el grupo de Otros).

GRÁFICO 3.17. GRAFIKOA
Batez besteko tasa nominala eta tasa efektiboa eskualdeen arabera
Tipo medio nominal y tipo medio efectivo por comarcas

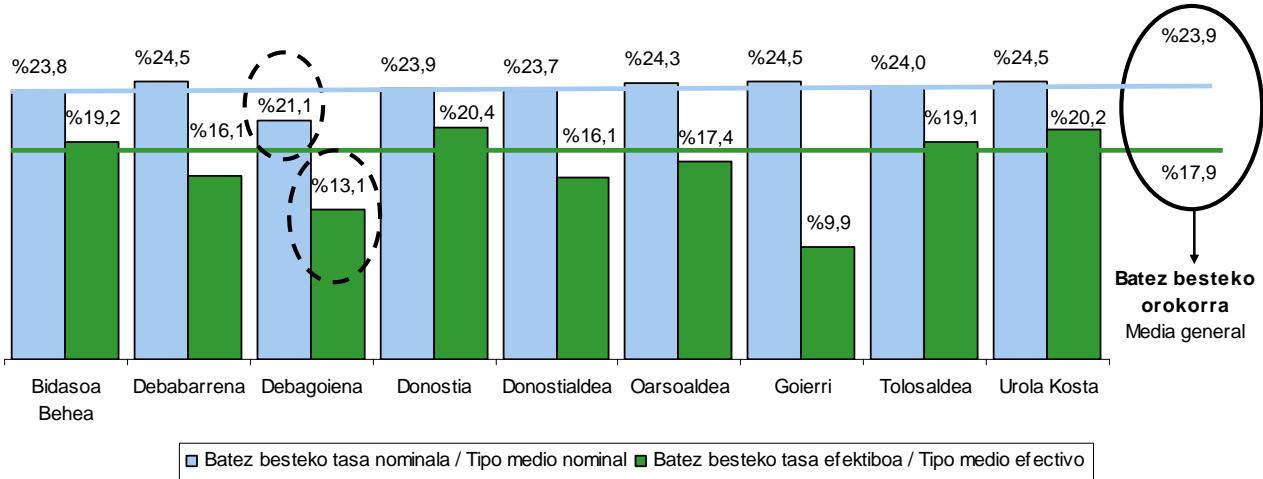

3.5. ZERGA BATERAKUNTZAREN ARAUBIDEA

3.5.1. TALDE FISKALETAN DAUDEN ETA EZ DAUDEN ENTITATEEN ARTEKO BANAKAPENA

Hasieran esan dugun bezala, sozietateen gaineko zergaren banakako aitortpenen barruan bereiz ditzakegu talde fiskaletan dauden entitateak eta talde fiskaletan ez daudenak.

Horrela, 200 ereduak izan dituen 26.356 aitortpenetatik, 1.171 talde fiskaletan dauden entitateenak dira, kopuru osoaren %4,4. Hortaz, badira 25.185 entitate talde fiskaletako kide ez direnak (kopuru osoaren %95,6).

3.5. REGIMEN DE CONSOLIDACION FISCAL

3.5.1. DESGLOSE ENTRE ENTIDADES PERTENECIENTES Y NO PERTENECIENTES A GRUPOS FISCALES

Tal y como hemos comentado al inicio, dentro de las declaraciones individuales del Impuesto sobre Sociedades podemos diferenciar entre aquellas entidades que pertenecen a un grupo fiscal y aquellas no pertenecientes a grupos fiscales,

Así, del total de 26.356 declaraciones del modelo 200, el número de entidades pertenecientes a grupos fiscales es de 1.171, que representa el 4,4% del total. Como consecuencia, el número de entidades no pertenecientes a grupo fiscal alguno es de 25.185 (95,6% del total).

GRÁFICO 3.18. GRAFIKOA
Talde fiskaletako partaideak direnen eta ez direnen aitortpen kopurua
Número de declaraciones pertenecientes y no pertenecientes a grupos fiscales

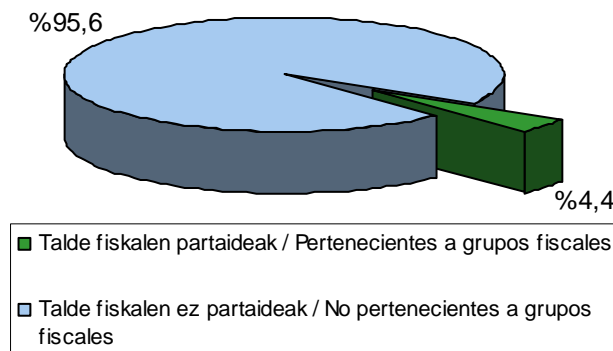



Alabaina, zergaren likidazioa osatzen duten kontzeptu nagusien informazioari erreparatzen badiogu, erabateko aldaketa dago entitate kopuruaren proportzioan.

Izan ere, talde fiskaletako entitate partaideek kontabilitate emaitza gisa aitortu duten zenbatekoak zenbateko osoaren %40,5 hartzen du, eta emaitzaren doiketak eta erreserbak, berriz, %57,1 dira.

Pero si observamos la información relativa a los principales conceptos que conforman la liquidación del impuesto se comprueba el vuelco que da la proporción del número de entidades.

Así, el importe que declaran como resultado contable las entidades pertenecientes a grupos fiscales representa el 40,5% del total, y los ajustes y reservas al resultado representan el 57,1%.

GRÁFICO 3.19. GRAFIKOA
Talde fiskaletako partaideak direnen eta ez direnen zenbatekoen pisua
Peso de las magnitudes de los pertenecientes y no pertenecientes a grupos fiscales

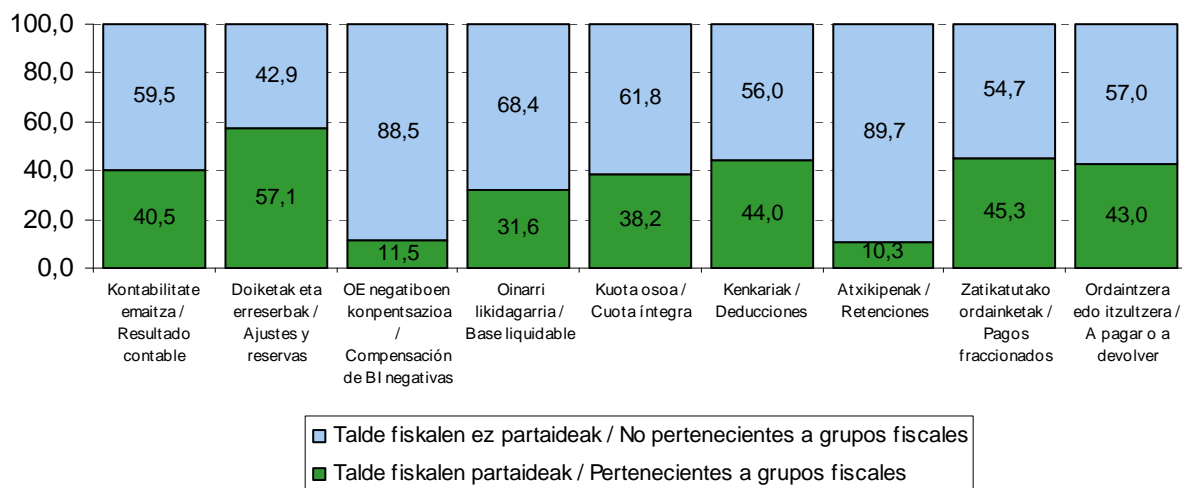

Aurreko ekitaldietako zerga oinarri negatiboen konpentsazioei dagokienez, talde fiskaletan dauden entitateek zenbateko osoaren %11,5 metatzen dute. Eta entitateek banaka aitortutako oinarri likidagarri osoari dagokionez, talde fiskaletako entitateek zenbateko osoaren %31,6 soilik hartzen dute. Kuota osoak portzentaje askoz handiagoa hartzen du (%38,2).

Kuotako hobari eta kenkari guztiei begiratuz gero, talde fiskaletan dauden entitateek zenbateko osoaren %44,0 hartzen dute.

Atxikipenei dagokienez, %10,3 bakarrik dator talde fiskaletan dauden entitateetatik, nahiz eta ordainketa zatikatuetan portzentaje hori %45,3ra igotzen den.

Azkenik, banakako aitortuetan ordaintzeko edo

En cuanto a las compensaciones de bases impositivas negativas de años anteriores, las entidades pertenecientes a grupos acumulan el 11,5% del total. Y respecto a la base liquidable total declarada por las entidades de forma individual, las pertenecientes a grupos fiscales acumulan únicamente el 31,6% del total. La cuota íntegra representa un porcentaje mucho mayor (38,2%).

Analizando el total de bonificaciones y deducciones de la cuota, se observa que las entidades pertenecientes a grupos fiscales acumulan el 44,0% del total.

En cuanto a las retenciones, únicamente el 10,3% lo aportaron las entidades pertenecientes a grupos fiscales, mientras que en los pagos fraccionados el porcentaje se eleva hasta el 45,3%.

Al final, de los 213,8 millones de euros declarados

itzultzeko likido gisa aitortu diren 213,8 milioi euroetatik, erdia baina gutxiago (91,9 milioi; %43,0) talde fiskaletako kide diren entitateei dagokie

Oinarri likidagarri positiboa duten aitorten batez besteko tasa nominala eta efektiboa aztertzean, ikusten da talde fiskaletan dauden entitateek balio handiagoak dituztela, %25,7 eta %18,3 hurrenez hurren, %22,9 eta %17,6 aldean..

como líquido a ingresar/devolver por las declaraciones individuales, menos de la mitad (91,9 millones; 43,0%) corresponden a entidades pertenecientes a grupos fiscales.

Al analizar el tipo medio nominal y efectivo de las declaraciones con base liquidable positiva, observamos que las declaraciones pertenecientes a grupos fiscales tienen unos valores más elevados, 25,7% y 18,3%, respectivamente, frente a 22,9% y 17,6%.

GRÁFICO 3.20. GRAFIKOA
Batez besteko tasa nominala eta tasa efektiboa talde fiskalekoak direnean eta ez direnean
Tipo medio nominal y tipo medio efectivo según pertenencia o no a grupo fiscal

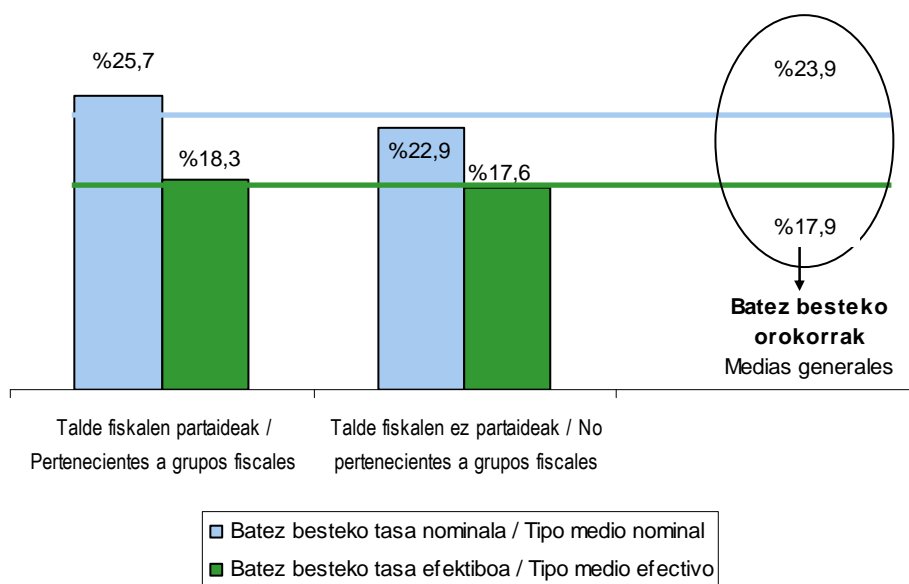

3.5.2. ZERGA BATERAKUNTZAREN ARAUBIDEAN DAUDEN TALDEEN AITORPENAK

Sozietate taldeek 220 ereduaren bidez aurkeztutako urteko aitorten daturik esanguratsuenak aztertzen dira atal honetan. Helburua da datu horiekin osatzea 200 ereduaren banakako aitoren emandako informazioa, enpresa sarearen ezaugarriak hobetzeko ulertzeko.

Banakako aitorenean ez bezala, talde bateratuaren zerga oinarria ez da kalkulatzeko

3.5.2. DECLARACIONES DE GRUPOS EN RÉGIMEN DE CONSOLIDACIÓN FISCAL

En este apartado se analizan los rasgos más relevantes de las declaraciones anuales del modelo 220 que presentaron los grupos de sociedades. El objetivo es completar la información proporcionada por las declaraciones individuales del modelo 200 para, de este modo, comprender mejor las características del tejido empresarial.

A diferencia del modo de declaración individual, la base imponible del grupo consolidado no se



taldearen kontabilitate emaitza bateratutik abiatuta, baizik eta taldea osatzen duten entitateen banakako zerga oinarriak batuta. Oinarri horiek banakako tributazio araubidearen arabera zehazten dira.

Horrela, zerga baterakuntzaren araubideak abantaila hauek ditu besteak beste:

1. Zerga oinarri positiboak ekitaldi berean sortutako zerga oinarri negatiboekin konpentsatu ahal izatea.
2. Taldeak sortutako kenkariak aplikatzea. Kenkariak aplikatzeko ezarrita dauden baldintzak talde fiskalak bete behar ditu. Hau da, kenkariaren mugak talde bateratuaren oinarriari edo kuotari aplikatuko zaizkio.
3. Talde barruko emaitzak ezabatzea, geroago zergapetzeko. Taldeko entitateen artean egiten diren eragiketen emaitzak alde batera uzten dira, eta ez dira zergapetzen harik eta eragiketak talde fiskaletik kanpoko hirugarrenen aurrean egiten diren arte.
4. Ez da atxikipenik aplikatzen talde barruko eragiketetan.

Guztira, 435 talde fiskalek aurkeztu dute 220 ereduaren aitortpena 2018ko ekitaldirako. Emaitzak eta likidazioa hurrengo eskeman ikus daitezke modu laburtuan.

Zerga oinarri bateratu garbia 381 milioi eurokoa da erreserbak eta konpentsazioak aplikatu aurretik. Zenbateko hori deskonposatzen badugu, agerian jartzen da oinarri positiboaren osagaia 489 milioi eurokoa dela, eta zati negatiboa 109 milioi eurokoa.

Erreserbengatik eta mikroenpresen murrizketagatik 10 milioi euro aplikatu dira, eta aurreko ekitaldietako zerga oinarri negatiboengatik 76 milioi euro konpentsatu dira.

Horrekin, oinarri likidagarri bateratu garbia 295 milioi eurora iristen da. Osagai positiboa 404 eurokoa da, eta negatiboa 109 milioi eurokoa.

determina a partir del resultado contable consolidado del grupo, sino de la suma de las bases imponibles individuales de las entidades que lo integran, determinadas según el régimen de tributación individual.

Así, entre las ventajas del régimen de consolidación fiscal están:

1. Posibilidad de compensar las bases imponibles positivas con las bases imponibles negativas generadas en el propio ejercicio.
2. Aplicación de las deducciones generadas por el grupo. Los requisitos establecidos para la aplicación de deducciones se refieren al grupo fiscal. Es decir, los límites de deducción se aplicarán sobre la base o cuota del grupo consolidado.
3. Anulación de los resultados intragrupo con diferimiento de gravamen. La totalidad de los resultados de las operaciones entre entidades del grupo se eliminan del resultado, y se difieren hasta que las operaciones se realicen frente a terceros ajenos al grupo fiscal.
4. No se aplican retenciones en operaciones intragrupo.

Para el ejercicio 2018 un total de 435 grupos fiscales han presentado declaración del modelo 220. Los resultados y el esquema de liquidación se reflejan de forma abreviada en el siguiente esquema.

La base imponible neta consolidada antes de la aplicación de reservas y compensaciones asciende a 381 millones de euros. Al descomponer ese importe se observa que el componente de la base positiva es de 489 millones de euros, y la parte negativa de 109 millones de euros.

El importe de las reservas y de la reducción por microempresas es de 10 millones de euros, y la compensación de bases imponibles negativas de ejercicios anteriores asciende a 76 millones de euros.

De ese modo, la base liquidable neta consolidada se eleva a 295 millones de euros. El componente positivo es de 404 millones de euros, y el negativo de 109 millones de euros.

GRÁFICO 3.21. GRAFIKOA
Talde fiskalen likidazio bateratuaren laburpena
Resumen de la liquidación consolidada de los grupos fiscales

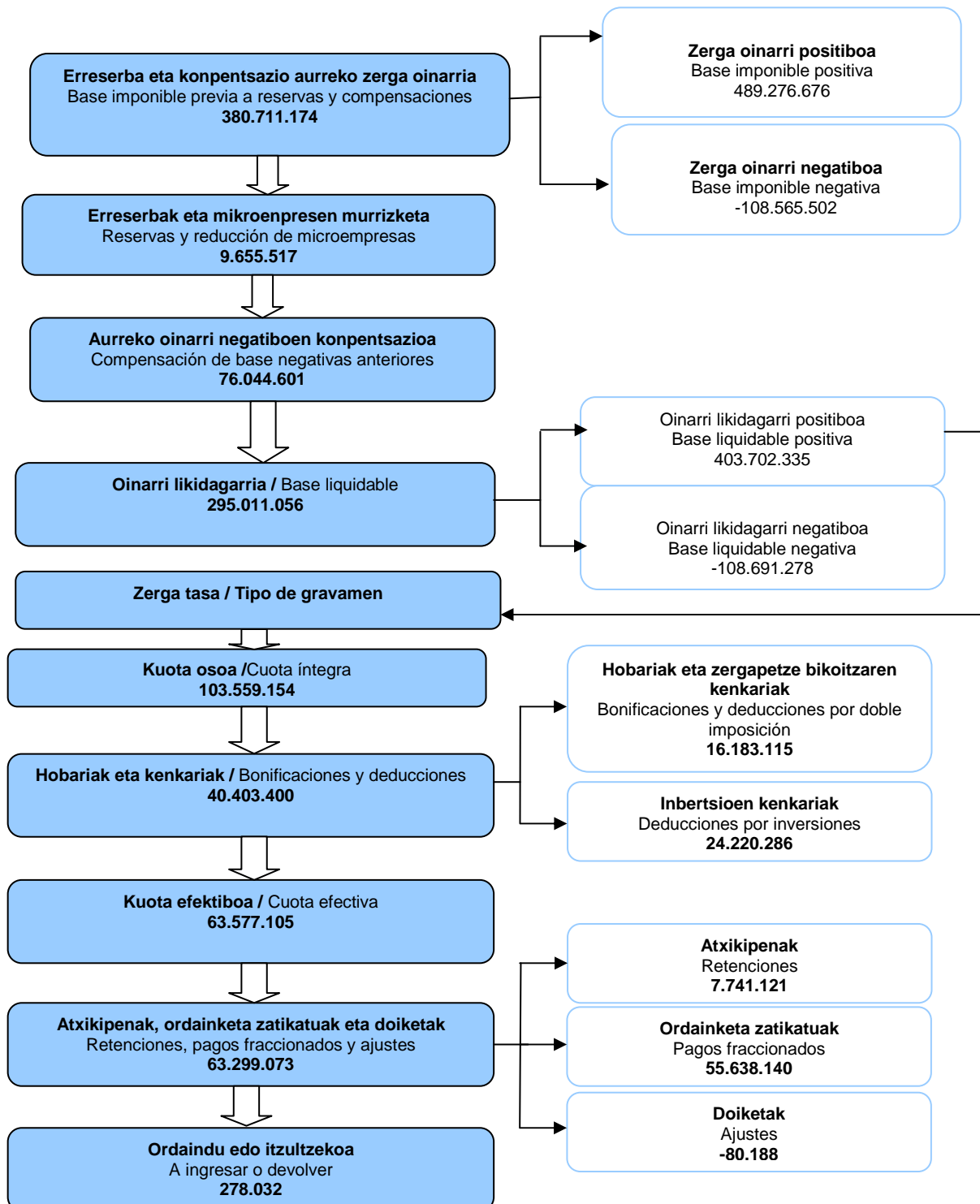

Eurotan / En euros



Talde fiskalek 103,6 milioi euroko kuota osoa aitortu dute. Kontuan izan behar da ezen talde bakoitzaren kuota osoa kalkulatzeko delataldearen zerga oinarriari sozietate nagusiaren karga tasa aplikatuta; gainera, araudiak dio taldeko entitate guztiei sozietate nagusiaren karga tasa bera aplikatu behar zaiela.

Hortaz, talde fiskalek duten osaketa eta egitura direla-eta, pentsatzekoa da gehienek karga tasa orokorraren arabera tributatzeko dutela (%26an foru araudikoak, eta %25ean estatuko araudikoak). Datu estatistikoek hala berresten dute, batez besteko tasa nominala (kuota osoa zati oinarri likidagarri positiboa eginez kalkulatu) %25,7 inguruan baitago.

Banakako aitortuak egiten den bezala, kuota osoa lortutakoan, emaitzatik hobariak eta kenkariak kendu behar dira, eta horrela ezagutzen da zer kuota efektibo ordaindu behar duen entitate bakoitzak taldeak ekitaldian izan dituen mozkinengatik, kasu honetan 2018an izandakoengatik.

Hobariengatik eta zergapetze bikoitzaren kenkariengatik 16,2 milioi euro aplikatu dira, eta inbertsioengatik eta enplegu sorrerengatik 24,2 milioi euroko kenkariak izan dira. Hau da, ekitaldiko kuota efektiboa 63,6 milioi eurokoa da.

Kuota efektibo horren eta oinarri likidagarri positiboaren arteko erlazioak tasa efektiboa ematen du, eta talde fiskalen kasuan kuota hori %18,3 izan da.

Atxikipenen eta konturako sarreraren zenbatekoa 7,7 milioi eurokoa da eta, ordainketa zatikatuena, berriz, 55,6 milioi eurokoa.

Azkenik, ordaintzeko edo itzultzeko zenbateko bateratuak 0,3 milioi euroko saldo positiboa eman du.

La cuota íntegra declarada por los grupos fiscales es de 103,6 millones de euros. Hay que tener en cuenta que la cuota íntegra de cada grupo se halla aplicando el tipo de gravamen de la sociedad dominante a la base imponible del grupo, y que, además, la normativa exige que todas las entidades del grupo han de estar sujetas al mismo tipo de gravamen de la sociedad dominante.

Por tanto, debido a la composición y estructura de los grupos fiscales, cabe pensar que tributarán mayoritariamente al tipo de gravamen general (26% para los de normativa foral vasca y 25% para los grupos de normativa estatal). Y los datos estadísticos así lo corroboran, ya que el tipo medio nominal se sitúa en el 25,7%, como resultado de dividir la cuota íntegra entre la base liquidable positiva.

Como ocurre en las declaraciones individuales, una vez obtenida la cuota íntegra, se deducen de ella los importes por bonificaciones y deducciones, para llegar a la cuota efectiva que debe abonar cada entidad por los beneficios del grupo correspondientes al periodo, en este caso el ejercicio 2018.

El importe por las bonificaciones y deducciones por doble imposición ascienden a 16,2 millones de euros, y las deducciones por inversiones y creación de empleo son de 24,2 millones de euros. Por lo que la cuota efectiva del ejercicio se sitúa en 63,6 millones de euros.

La relación entre esa cuota efectiva y la base liquidable positiva da lugar al tipo efectivo, que se sitúa para los grupos fiscales en el 18,3%.

El importe de las retenciones e ingresos a cuenta ascendió a 7,7 millones de euros, y los pagos fraccionados a 55,6 millones de euros.

Por último, el importe consolidado a ingresar o a devolver presenta un saldo de signo positivo de 0,3 millones de euros.



3.5.3. TALDE FISKALETAKO KIDE EZ DIREN ENTITATEEN BANAKAKO AITORPENAK GEHI ZERGA BATERAKUNTZAREN ARAUBIDEAN DAUDEN TALDEEN AITORPENAK

Atal honetan batu eta aztertzen dira talde fiskaletako kide ez diren entitateen banakako aitorpenen datuak eta talde fiskalek 220 ereduaren bidez aurkeztutakoak. Horrekin posible da aztertzea ekitaldian ordaindu edo itzuli beharreko kuota diferentziala kalkulatzeko aintzat hartzen diren elementu nagusien zenbatekoak.

Horrez gain, zenbateko horiek konparatzen direnez aurkeztu diren 200 eredueta jasota dauden zenbatekoekin (talde fiskalekoak izan edo ez), zerga baterakuntzaren prozesuak izan duen eragina ere aztertu daiteke.

Zerga oinarri bateratu garbia 1.265,4 milioi eurokoa da erreserbak eta konpentsazioak aplikatu aurretik. Zati gehiena (884,7 milioi; %69,9) talde fiskaletan ez dauden entitateei dagokie. Talde fiskalen zenbatekoa 380,7 milioi eurokoa da, zenbateko osoaren %30,1.

Erreserbengatik eta mikroenpresen murrizketagatik 55,4 milioi euro aplikatu dira. Horietatik 45,7 milioi euro (%82,5) talde fiskaletan ez dauden entitateei dagozkie, eta gainerako 9,7 milioi euroak (%17,5) talde fiskalek aplikatu dituzte.

Aurreko ekitaldietako zerga oinarri negatiboen konpentsazioagatik aplikatutako 278,7 milioietatik, %72,7 talde fiskaletan ez dauden entitateei dagokie (202,6 milioi euro), eta gainerako %27,3a (76,0 milioi euro) talde fiskalek aplikatu dute.

Talde fiskalen informazioa eta talde fiskaletan ez dauden entitateena bateratzean, 878,0 milioi euroko oinarri likidagarri garbi positiboa lortzen da; horietatik 583,0 milioi euro (%66,4) talde fiskaletakoak ez diren entitateei dagokie, eta beste 295,0 milioi euroak (%33,6) talde fiskalei.

Oinarri likidagarri bateratu garbia bere bi osagaien artean banatuz gero (positiboaren eta negatiboaren artean), ikusten dugu zati positiboa 1.608,0 milioi eurokoa dela, eta zati negatiboa 730,0 milioi eurokoa.

3.5.3. AGREGACIÓN DE DECLARACIONES INDIVIDUALES DE LAS ENTIDADES NO PERTENECIENTES A GRUPOS Y DE LAS DECLARACIONES DE LOS GRUPOS EN RÉGIMEN DE CONSOLIDACIÓN FISCAL

En este apartado se analiza la agregación de los datos relativos a las declaraciones individuales de las entidades que no forman parte de grupo fiscal alguno y de las declaraciones del modelo 220 presentadas por los grupos fiscales. Así, es posible analizar los importes de los principales elementos que intervienen en la obtención de la cuota diferencial realmente a ingresar o a devolver en el ejercicio.

Y por otra parte, también se puede analizar el efecto del proceso de consolidación fiscal al comparar esas cuantías con los importes del total de declaraciones del modelo 200 (pertenescan o no a grupos fiscales).

La base imponible previa neta consolidada antes de la aplicación de reservas y compensaciones asciende a 1.265,4 millones de euros. La mayor parte del mismo (884,7 millones; 69,9%) es aportado por las entidades que no pertenecen a grupo fiscal alguno. El importe de los grupos fiscales asciende a 380,7 millones de euros, es decir, el 30,1% del total.

El importe total de la reducción por reservas y por microempresas es de 55,4 millones de euros, de los que 45,7 millones (82,5%) corresponden a entidades que no pertenecen a grupo fiscales y 9,7 millones de euros (17,5%) se lo aplican grupos fiscales.

El 72,7% del total de 278,7 millones de euros por compensación de bases imponibles negativas de ejercicios anteriores corresponde a entidades que no pertenecen a grupo fiscal alguno (202,6 millones de euros); el 27,3% restante (76,0 millones de euros) se lo aplican los grupos fiscales.

Al consolidar la información relativa a los grupos fiscales y las entidades no pertenecientes a grupos, se obtiene una base liquidable neta positiva de 878,0 millones de euros; de los que 583,0 millones (66,4%) lo aportan las entidades no pertenecientes a grupos, y los 295,0 millones restantes (33,6%) los grupos fiscales.

Al desglosar esa base liquidable neta consolidada entre sus dos componentes de signo positivo y negativo se observa que la parte positiva asciende a 1.608,0 millones de euros, y la parte negativa a 730,0 millones de euros.

GRÁFICO 3.22. GRAFIKOA

Likidazio bateratuaren laburpena. Taldeak eta taldeetako partaide ez direnak (eurotan)
Resumen de la liquidación consolidada. Grupos y entidades que no pertenecen a grupos (en euros)

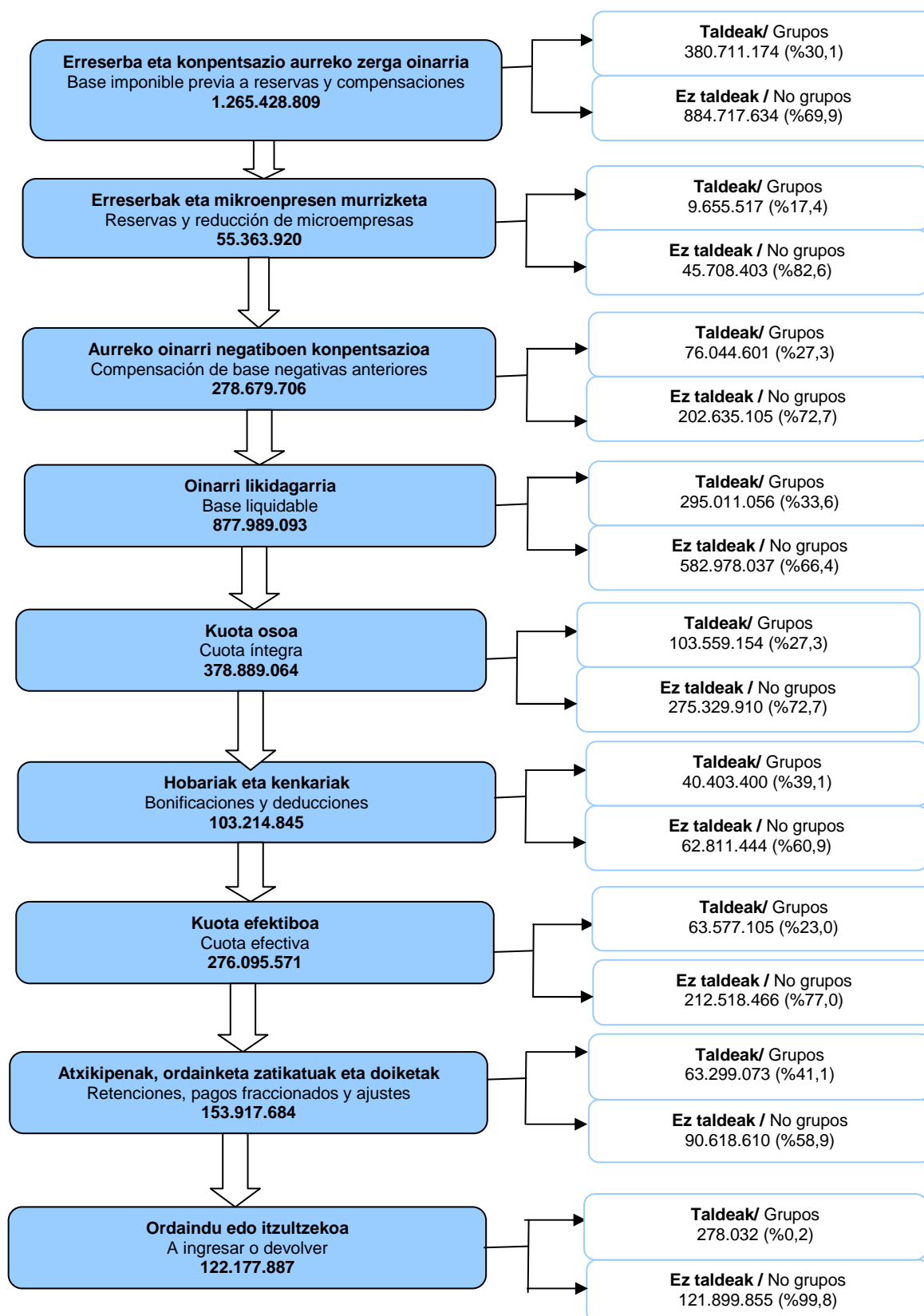



Oinarri likidagarri positiboari dagokionez, 403,7 milioi euro talde fiskalei dagozkie (%25,1), eta gainerako %74,9a (1.204,3 milioi euro) talde fiskaletan ez dauden entitateei. Aldiz, zati negatiboan, talde fiskalei %14,9 dagozkie (108,7 milioi euro), eta talde fiskaletan ez dauden entitateei 621,3 milioi euro (%85,1).

Oinarri likidagarri positiboari (1.608,0 milioi euro) karga tasa aplikatzen bazaio, kuota osoa lortzen da Ekitaldi honetan 378,9 milioi eurora iritsi da kuota osoa, 86,2 milioi (%27,3) talde fiskalengatik eta 275,3 milioi euro (%72,7) talde fiskaletan ez dauden entitateengatik.

Horren ondorioz, batez besteko karga tasa orokorra %23,6 da. Talde fiskaletako kide ez diren entitateen kasuan, %22,9 da batez besteko karga tasa orokorra, eta talde fiskalen kasuan, berriz, %25,7.

Kuota osoaren gutxipenei dagokienez, hobariengatik eta zergapetze bikoitzaren kenkariengatik 26,7 milioi euro aplikatu dira (%60,6 taldeen kasuan eta %39,4 talde fiskaletan ez dauden entitateen kasuan), eta inbertsioengatik 76,5 milioi euroko kenkariak egin dira (%31,6 taldeen kasuan, eta %68,4 talde fiskaletako kide ez diren entitateen kasuan).

Horrela, kuota efektibo positiboa (kuota osoa ken gutxipenak) 276,1 milioi eurokoa da guztira. Horietatik 212,5 milioi euro (%77,0) taldea osatzen ez duten entitateei dagozkie, eta 63,6 milioi euro (%23,0) talde fiskalei.

Karga tasa efektiboa (kuota efektiboaren eta oinarri likidagarri positiboaren arteko erlazioa) %17,2an kokatu da aitortzaile kopuru osorako, oso hurbil talde fiskaletan ez dauden entitateek lortutakotik (%17,6), baina talde fiskalen goitik (%15,7).

Jasandako atxikipenen zenbateko osoa 72,3 milioi eurokoa da. Horietatik 64,5 milioi euro (%89,3) talde fiskaletan ez dauden entitateei dagozkie, eta gainerako 7,7 milioiak (%10,7) talde fiskalei. Banaketa hori erabat aldatzen da ordainketa zatikatuetan: 82,1 milioi euroetatik, 55,6 milioi euro (%67,7) talde fiskalenak dira, eta gainerako 26,5 milioi euroak (%32,3) talde fiskaletan ez dauden entitateenak.

Respecto a la base liquidable positiva, los grupos fiscales aportan 403,7 millones de euros (el 25,1%) y las entidades no pertenecientes a grupos el 74,9% restante (1.204,3 millones de euros). Mientras que en la parte negativa, los grupos aportan el 14,9% (108,7 millones de euros) y las entidades no pertenecientes a grupos aportan 621,3 millones de euros (85,1%).

Aplicando el tipo de gravamen a la base liquidable positiva (1.608,0 millones de euros) se obtiene la cuota íntegra. En este ejercicio se eleva hasta los 378,9 millones de euros, de los que 103,6 millones (27,3%) pertenecen a los grupos fiscales y 275,3 millones de euros (72,7%) a las entidades no pertenecientes a grupos fiscales.

De este modo el tipo medio de gravamen general es del 23,6%. En el caso del colectivo de entidades no pertenecientes a grupos fiscales se sitúa en el 22,9% y para los grupos fiscales en el 25,7%.

En lo referente a las minoraciones de la cuota íntegra, las bonificaciones y deducciones por doble imposición ascendieron a 26,7 millones de euros (60,6% para los grupos y 39,4% para los no grupos) y las deducciones por inversiones a 76,5 millones de euros (31,6% para los grupos y 68,4% para las entidades no pertenecientes a grupos).

De ese modo, la cuota efectiva positiva (cuota íntegra menos minoraciones) asciende a 276,1 millones de euros, de los que 212,5 millones (77,0%) pertenecen al colectivo de no grupos y los 63,6 millones restantes (23,0%) a los grupos fiscales.

El tipo efectivo de gravamen (relación entre cuota efectiva y base liquidable positiva) se sitúa en el 17,2% para el total de declarantes, muy parecido al obtenido por las entidades no pertenecientes a grupos (17,6%) y por encima de los grupos fiscales (15,7%).

El importe total de las retenciones soportadas asciende a 72,3 millones de euros, de los que 64,5 millones (89,3%) corresponde a las entidades no pertenecientes a grupos, y los 7,7 millones restantes (10,7%) a los grupos fiscales. Esa distribución da un vuelco si analizamos los pagos fraccionados, ya que del total de 82,1 millones de euros, 55,6 millones (67,7%) pertenece a los grupos fiscales, y 26,5 millones de euros (32,3%) lo acumulan las entidades no pertenecientes a grupos.



Azkenean, aitorten bateratuaren emaitza 122,2 milioi euro ordaintzea da. Saldo horren zeinua aztertutako bi kolektiboetan da positiboa: 121,9 milioi euro talde fiskaletako kide ez diren entitateen kasuan, eta 0,3 milioi euro talde fiskalen kasuan.

3.5.4. TALDE FISKALETAKO ENTITATEEN BANAKAKO AITORPENAK ETA TALDEEN AITORPENAK. AITORPENEN ARTEKO KONPARAZIOA

Atal honetan alderatzen dira talde fiskaletako entitateen banakako aitorten eta talde fiskalek aurkeztutako aitorten ageri diren magnitude nagusiak eta zenbateko osoarekiko duten pisua.

Oro har, kontzeptu gehienetan, talde fiskalen pisua handiagoa da talde fiskaletan dauden entitateen banakako aitorten baino.

Adibidez, banakako aitorten informazioarekin, talde fiskaletako entitateek aitortutako aurretiko zerga oinarriak zenbateko osoaren %25,4 hartzen zuen. Kontzeptu hori modu bateratuan aztertuta, ordea, talde fiskalek aitortutakoaren pisua %30,1 da. Oinarri likidagarriaren kasuan, igotzen da pisu hori: %31,6tik %33,6ra.

200 ereduan (banakako aitorten) guztira aitortutako kuota osotik, %38,2 talde fiskaletako kide diren entitateei dagokie; aldiz, talde fiskalen kuota osoak zenbateko bateratu osoaren %27,3 hartzen du.

Pisua irabazi duten beste kontzeptu batzuk dira: atxikipenak (%10,3tik %10,7ra), hobariak eta ezarpen bikoitza (%12,7tik %60,6ra) eta ordainketa zatikatuak (%45,3tik %67,7ra).

Pisua galtzen dute: kenkariak (%44,0tik %39,1ra).

Al final el resultado de la declaración consolidada da un resultado a ingresar de 122,2 millones de euros. El signo de ese saldo es positivo en los dos colectivos analizados: 121,9 millones de euros para las entidades no pertenecientes a grupos y 0,3 millones de euros en el caso de los grupos fiscales.

3.5.4. COMPARATIVA ENTRE LAS DECLARACIONES INDIVIDUALES DE LAS ENTIDADES QUE PERTENECEN A GRUPOS Y DE LAS DECLARACIONES DE LOS GRUPOS

En este apartado se trata de comparar las principales magnitudes de las declaraciones individuales pertenecientes a grupos fiscales y las declaraciones de los grupos fiscales, así como su importancia respecto al total.

En general, y para la mayoría de los conceptos la importancia que representan los grupos es mayor de lo que representaban las declaraciones individuales de las entidades que pertenecen a grupos fiscales.

Por ejemplo, y con la información relativa a las declaraciones individuales, la base imponible previa declarada por las entidades que pertenecen a algún grupo fiscal explicaba el 25,4% del total. Y al analizar ese mismo concepto consolidado, se observa que el peso de lo declarado por los grupos fiscales es del 30,1%. En el caso de la base liquidable el peso sube menos, del 31,6% al 33,6%.

De la cuota íntegra total declarada en el modelo 200 (declaraciones individuales) el 38,2% corresponde a entidades que pertenecen a algún grupo fiscal, mientras que la cuota íntegra de los grupos fiscales representa el 27,3% del total consolidado.

Otros conceptos que ganan peso son: retenciones (del 10,3% al 10,7%), bonificaciones y doble imposición (del 12,7% al 60,6%) y pagos fraccionados (del 45,3% al 67,7%).

Pierden peso: deducciones (del 44,0% al 39,1%).

GRÁFICO 3.23. GRAFIKOA

Talde fiskalen eta talde fiskaletako partaide ez diren entitateen zenbatekoen pisua

Peso de las magnitudes de los grupos fiscales y de las entidades no pertenecientes a grupos fiscales

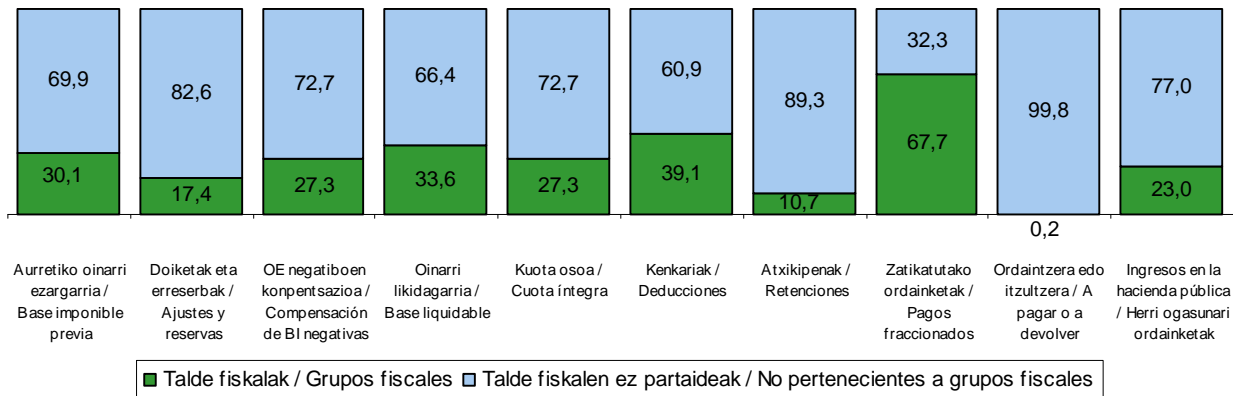

Jauzia ordaindu edo itzuli beharreko zenbatekoan ikusten da batik bat, gutxi gorabehera erdia izatetik (%43,0) %0,2 izatera igaro baita. Atxikipenak eta ordainketa zatikatutako kontuan hartuta portzentaje hori %23,0ra igotzen bada ere, talde fiskaletan dauden entitateen banakako aitortpenen kasuan portzentajea %36,3 da.

En el importe a pagar o devolver es dónde mayor vuelco se da, ya que pasa de representar más o menos la mitad (43,0%) a ser únicamente el 0,2%. Si bien teniendo en cuenta las retenciones y pagos fraccionados ese porcentaje se eleva hasta el 23,0%, cuando en las declaraciones individuales pertenecientes a grupos fiscales representaba el 36,3%.

Bestalde, alderatzen baditugu talde fiskaletako kide diren entitateen banakako aitortpenen emaitzak eta talde fiskalek 220 ereduan aitortutako emaitzak, baterakuntza prozesuaren ondorioak ikus ditzakegu:

Por otra parte, al comparar los resultados de las declaraciones individuales de las entidades que forman parte de algún grupo fiscal y de los resultados declarados por el grupo fiscal en el modelo 220 podemos observar los efectos que produce el proceso de consolidación:

- Talde fiskaletan dauden entitateek banaka aitortu duten aurretiko zerga oinarria 302 milioi eurokoa da, eta talde fiskalek 220 ereduan aitortutakoa, berriz, 381 milioi eurokoa. Hau da, 79 milioi euro igo da zerga oinarria.
- Aurreko ekitaldietako zerga oinarri negatiboengatik 26 milioi euro konpentsatu dira banakako aitortpenetan, eta 76 milioi euro talde fiskalen aitortpenetan.
- Talde fiskaletan dauden entitateek banaka aitortu duten oinarri likidagarria 269 milioi eurokoa da, eta talde fiskalek 220 ereduan

- La base imponible previa declarada por las entidades individuales pertenecientes a grupos es de 302 millones de euros, mientras que la declarada por los grupos en el modelo 220 es de 381 millones de euros. Es decir, aumenta en 79 millones de euros.
- El importe compensado por bases imponibles negativas de ejercicios anteriores por parte de las declaraciones individuales asciende a 26 millones de euros, mientras que en las declaraciones de los grupos el importe es de 76 millones de euros.
- La base liquidable declarada por las entidades individuales pertenecientes a grupos es de 269 millones de euros, mientras que la declarada

aitortutakoa, berriz, 295 milioi eurokoa. Hau da, zerga baterakuntzaren prozesuak 26 milioi euro igo du oinarri likidagarria.

por los grupos en el modelo 220 es de 295 millones de euros. Es decir, el proceso de consolidación fiscal aumenta la base liquidable en 26 millones de euros.

- Kuota osoaren kasuan, ikusten da talde fiskalei dagokien datua (104 milioi euro) askoz txikiagoa dela banakako aitortenei dagokiena baino (170 milioi euro).
- Hobariengatik eta zergapetze bikoitzaren kenkariengatik, talde fiskaletan dauden entitateek 1,5 milioi euro aitortu dute 200 ereduan (banakako aitortenean); talde fiskalek, kopuru handiagoa aitortu dute (16,2 milioi euro). Inbertsioengatik aplikatutako kenkarietan: banakako aitortpenetan 47,8 milioi euroko kenkariak aplikatu dira, eta talde fiskalen aitortpenetan 24,2 milioi euro.
- Horren ondorioz, 2018ko ekitaldi fiskalean, taldeen kuota efektiboa 63,6 milioi eurokoa izan da, eta banakakoa, berriz, 121,2 milioi eurokoa. Hau da, zerga baterakuntzaren araubideak 57,6 milioi euro gutxiago ordaintzea ekarri du berekin.
- En el caso de la cuota íntegra, al obtener la información de los grupos se observa que el valor de la misma (104 millones de euros) es muy inferior al que se extrae de las declaraciones individuales (170 millones de euros).
- Por bonificaciones y deducciones por doble imposición el importe declarado individualmente en el modelo 200 por las entidades pertenecientes a grupos es de 1,5 millones de euros, inferior que lo declarado por los grupos (16,2 millones de euros). En las deducciones por inversiones, las declaraciones individuales se aplican 47,8 millones de euros, y los grupos 24,2 millones de euros.
- De esa manera, la cuota efectiva de los grupos en el ejercicio fiscal 2018 asciende a 63,6 millones de euros; mientras que de manera individual era de 121,2 millones de euros. Es decir, el régimen de consolidación fiscal supone una disminución del importe realmente a pagar de 57,6 millones de euros.



ARAUDIAREN ERANSKINA

Hona hemen araudiak izan dituen aldaketa nagusiak, 2018ko ekitaldiko sozietateen gaineko zergaren aitortpenaren eragin dutenak:

- **10/2017 Legea**, abenduaren 28koa, EAEarekin Kontzertu Ekonomikoa onartzen duen, maiatzaren 23ko 12/2002 Legea, aldatzen duena. Sozietateen gaineko zergan, 7 milioi eurotik 10 milioi eurotara igotzen da eragiketa kopuruaren atalase-maila.
- **1/2018 Foru Araua**, maiatzaren 10ekoa, zerga arau batzuetan aldaketak sartzen dituena. Sozietateen gaineko zergan, aldaketa garrantzitsuenak dira:
 - Zergaren foru araudian, ordainketa zatikatu bat egiteko betebeharra sartzen da.
 - Ezartzen da finantza gastu garbiak ekitaldiko mozkin operatiboaren 100eko 30eraino izango direla kengarriak. Edozein kasutan ere, 3 milioi euroko finantza gastu garbiak izango dira kengarriak zergaldiko.
 - Zerga oinarri positiboaren 100eko 20tik 15era murrizten da mikroenpresek beren tamainak eragiten dituen zailtasunen zerga konpentsazio gisa aplikagarri duten gastu kengarria.
 - Zerga oinarri negatiboak konpentsatzeko garaian, muga gisa ezartzen da haien konpentsazioak ezingo duela urte bakoitzean gainditu haiek konpentsatu aurretik dagoen zerga oinarri positiboaren 100eko 50. Mikroenpresen eta enpresa txikien kasuan, muga hori 100eko 70ekoa izango da.
 - Gutxitu egiten dira sozietateen gaineko zergaren karga tasak: zergaren tasa orokorrak bi puntu portzentual murrizten dira.
 - 100eko 21ean zergapetuta zeuden entitateei, bestetik, karga tasa puntu bat gutxituko zaie.

ANEXO NORMATIVO

Los principales cambios normativos que han afectado a la declaración del Impuesto sobre Sociedades del ejercicio 2018 han sido los siguientes:

- **Ley 10/2017**, de 28 de diciembre, por la que se modifica la Ley 12/2002, de 23 de mayo, por la que se aprueba el Concierto Económico con la Comunidad Autónoma del País Vasco. En el Impuesto sobre Sociedades se incrementa de 7 a 10 millones de euros, la cifra umbral de volumen de operaciones.
- **Norma Foral 1/2018**, de 10 de mayo, por la que se introducen modificaciones en diversas normas tributarias. En el Impuesto sobre Sociedades las modificaciones más significativas son:
 - Se incorpora a la normativa foral del impuesto la obligación de efectuar un pago fraccionado.
 - Se limita la deducibilidad de los gastos financieros netos en el 30 por 100 del beneficio operativo del ejercicio. No obstante, serán deducibles, en cualquier caso, los gastos financieros netos del período impositivo por importe de 3 millones de euros.
 - Se reduce del 20 al 15 por 100 de la base imponible positiva, el gasto deducible aplicable por microempresas en concepto de compensación tributaria por las dificultades inherentes a su dimensión.
 - Se limita la compensación anual de bases imponibles negativas, de manera que cada año no podrá superar el 50 por 100 de la base imponible positiva previa a dicha compensación. El límite será del 70 por 100 para las microempresas y pequeñas empresas.
 - Se minoran distintos tipos gravamen del impuesto sobre sociedades: así, los tipos generales del impuesto se reducen en dos puntos porcentuales.
 - A las entidades que venían tributando al 21 por 100, por su parte, se les minoran el tipo de gravamen en un punto.



- Era berean, aldaketak sartzen dira zergaren kuota likidoaren gainean kenkariak –salbu ikerketa eta garapen jarduerak eta berrikuntza teknologikokoak egiteagatik ezarritako kenkariak– aplikatzearen ondorioz ateratzen den gutxieneko tributazioan: gutxieneko tributazio portzentaje orokorra 100eko 13tik 15era igotzen da.
- Era beran, gehitu egiten dira berariaz enpresa txikientzat eta mikroenpresentzat eta beste entitate batzuentzat aurreikusitako gutxieneko tributazioko portzentajeak.
- Kenkarien aplikazioaren mugari dagokionez, hainbat nobedade daude. Alde batetik, ikerketa eta garapenarekin edo berrikuntza teknologikoarekin zer ikusirik ez duten kenkarien baturarako aurreikusitako muga kuota likidoaren 100eko 45etik 100eko 35era jaisten da muga. Bestetik, muga bat jartzen zaie ikerketa eta garapeneko edo berrikuntza teknologikoko jarduerengatik ezarritako kenkariei: 100eko 35eko kenkarien muga bateratua aplikatu ondoren ateratzen den kuota likidoaren soberakinaren gaineko 100eko 70.
- Asimismo, se introducen modificaciones en la tributación mínima resultante de aplicar las deducciones, con excepción de las deducciones por actividades de investigación y desarrollo y de innovación tecnológica, sobre la cuota líquida del impuesto: el porcentaje de tributación mínima aplicable con carácter general se incrementa del 13 al 15 por 100.
- Se incrementan, igualmente, los porcentajes de tributación mínima previstos con carácter específico para pequeñas empresas y microempresas y otras determinadas entidades
- En materia de limitación a la aplicación de deducciones son varias las novedades. Por una parte, el límite previsto para la suma de deducciones distintas de las correspondientes a investigación y desarrollo e innovación tecnológica pasa del 45 por 100 al 35 por 100 de la cuota líquida. Por otra parte, se establece un límite para las deducciones por actividades de investigación y desarrollo e innovación tecnológica, que se fija en el 70 por 100 sobre el exceso de cuota líquida que resulte una vez aplicado el límite conjunto de deducciones del 35 por 100.



E.3.1. TAULA SOZIEATE AITORTZAILEEN BILAKAERA IZAERA JURIDIKOAREN ARABERA

CUADRO E.3.1. EVOLUCIÓN DE LAS SOCIEDADES DECLARANTES SEGÚN FORMA JURÍDICA

IZAERA JURIDIKOA	FORMA JURÍDICA	BALIO ABSOLUTUAK VALORES ABSOLUTOS				% EGITURA ESTRUCTURA EN %				% BARIAZIOA VARIACIÓN EN %		
		2015	2016	2017	2018	2015	2016	2017	2018	16/15	17/16	18/17
Sozietate anonimoak	Sociedades Anónimas	2.239	2.165	2.107	2.049	8,9	8,4	8,1	7,8	-3,3	-2,7	-2,8
Erantz. mugat. soz.	Sdades. Resp. Limitada	18.811	19.097	19.389	19.591	74,5	74,5	74,3	74,3	1,5	1,5	1,0
Sozietate kooperatib.	Sdades. Cooperativas	787	822	843	872	3,1	3,2	3,2	3,3	4,4	2,6	3,4
Bestelakoak	Otras	3.419	3.560	3.754	3.844	13,5	13,9	14,4	14,6	4,1	5,4	2,4
GUZTIRA	TOTAL	25.256	25.644	26.093	26.356	100,0	100,0	100,0	100,0	1,5	1,8	1,0



E.3.2. TAULA SOZIETATE AITORTZAILEEN KOPURUAREN BILAKAERA ERAGIKETA EREMUAREN ARABERA

CUADRO E.3.2. EVOLUCIÓN DEL NÚMERO DE SOCIEDADES DECLARANTES SEGÚN ÁMBITO DE OPERACIONES

ERAGIKETA EREMUA	ÁMBITO DE OPERACIONES	BALIO ABSOLUTUAK VALORES ABSOLUTOS				% EGITURA ESTRUCTURA EN %				% BARIAZIOA VARIACIÓN EN %		
		2015	2016	2017	2018	2015	2016	2017	2018	16/15	17/16	18/17
Gipuzkoa	Gipuzkoa	24.368	24.725	25.167	25.452	96,5	96,4	96,5	96,6	1,5	1,8	1,1
EAE	CAPV	79	82	78	64	0,3	0,3	0,3	0,2	3,8	-4,9	-17,9
Erregimen Komuna eta Nafarroa	Régimen Común y Navarra	809	837	848	840	3,2	3,3	3,2	3,2	3,5	1,3	-0,9
GUZTIRA	TOTAL	25.256	25.644	26.093	26.356	100,0	100,0	100,0	100,0	1,5	1,8	1,0



E.3.3. TAULA SOZETATE AITORTZAILEEN KOPURUAREN BILAKAERA ARAUDI APLIKAGARRIAREN ARABERA

CUADRO E.3.3. NÚMERO DE SOCIEDADES DECLARANTES SEGÚN NORMATIVA APLICABLE

ARAUDI APLIKAGARRIA	NORMATIVA APLICABLE	BALIO ABSOLUTUAK VALORES ABSOLUTOS				% EGITURA ESTRUCTURA EN %				% BARIAZIOA VARIACIÓN EN %		
		2015	2016	2017	2018	2015	2016	2017	2018	16/15	17/16	18/17
Gipuzkoako Foru Araudia	Normativa Foral Gipuzkoa	24.458	24.829	25.276	25.535	96,8	96,8	96,9	96,9	1,5	1,8	1,0
EAEko gainerako araudia	Normativa Resto CAPV	157	157	154	157	0,6	0,6	0,6	0,6	0,0	-1,9	1,9
Estatuko araudia	Normativa Común	641	658	663	664	2,5	2,6	2,5	2,5	2,7	0,8	0,2
GUZTIRA	TOTAL	25.256	25.644	26.093	26.356	100,0	100,0	100,0	100,0	1,5	1,8	1,0



E.3.4. TAULA AITORPEN KOPURUA ETA OINARRI LIKIDAGARRIA GUZTIRA OINARRI LIKIDAGARRIAREN TARTEAK ETA ERAGIKETA EREMUAK KONTUAN HART
CUADRO E.3.4. NÚMERO DE DECLARACIONES Y BASE LIQUIDABLE TOTAL SEGÚN TRAMOS DE BASE LIQUIDABLE Y ÁMBITO DE OPERACIONES

OINARRI LIKIDAGARRIAREN TARTEAK TRAMOS DE BASE LIQUIDABLE (eurotan / en euros)	GIPUZKOA		EAE CAPV		ESTATUA ESTADO		GUZTIRA TOTAL	
	Aitorpen kop. Nºdeclarac.	Oinarri likidag. Base Liquidable	Aitorpen kop. Nºdeclarac.	Oinarri likidag. Base Liquidable	Aitorpen kop. Nºdeclarac.	Oinarri likidag. Base Liquidable	Aitorpen kop. Nºdeclarac.	Oinarri likidag. Base Liquidable
Hasta -6.000.000 arte	25	-337.079	3	-36.176	54	-10.716.067	82	-11.089.322
-6.000.000 a -3.000.000	29	-117.113	0	0	29	-128.131	58	-245.244
-3.000.000 a -600.000	149	-199.558	6	-9.454	52	-76.612	207	-285.624
-600.000 a -300.000	144	-60.868	3	-1.144	22	-9.213	169	-71.225
-300.000 a -60.000	742	-96.419	2	-173	19	-3.136	763	-99.729
-60.000 a -30.000	640	-26.881	1	-48	3	-144	644	-27.073
-30.000 a -6.000	2.122	-30.643	0	0	3	-57	2.125	-30.700
-6.000 a 0	3.132	-5.853	0	0	2	-6	3.134	-5.859
0	5.794	0	7	0	49	0	5.850	0
0 a 6.000	4.809	9.738	0	0	3	2	4.812	9.740
6.000 a 30.000	3.602	54.377	3	58	9	173	3.614	54.608
30.000 a 60.000	1.399	60.797	2	77	9	404	1.410	61.278
60.000 a 300.000	2.042	272.307	8	1.251	47	8.326	2.097	281.884
300.000 a 600.000	421	178.666	3	1.385	57	24.780	481	204.831
600.000 a 3.000.000	343	406.912	18	27.176	153	236.102	514	670.190
3.000.000 a 6.000.000	30	122.855	6	22.409	95	413.467	131	558.731
Más de 6.000.000 -tik gora	29	325.441	2	37.634	234	20.310.573	265	20.673.648
GUZTIRA/TOTAL	25.452	556.679	64	42.994	840	10.060.461	26.356	10.660.134

Zenbatekoa mila eurokotan / Importe en miles de euros

E.3.5. TAULA AITORPEN KOPURUA ETA GIPUZKOARI ERAGIKETA BOLUMENAREN ARABERA EGOTZITAKO OINARRI LIKIDAGARRIA, OINARRI LIKIDAGARRIAREN TARTEAK ETA ERAGIKETA EREMUAK KONTUAN HARTUZ

CUADRO E.3.5. NÚMERO DE DECLARACIONES Y BASE LIQUIDABLE IMPUTADA A GIPUZKOA SEGÚN EL PORCENTAJE DE VOLUMEN DE OPERACIONES POR TRAMOS DE BASE LIQUIDABLE Y ÁMBITO DE OPERACIONES

OINARRI LIKIDAGARRIAREN TARTEAK TRAMOS DE BASE LIQUIDABLE (eurotan / en euros)	GIPUZKOA		EAE CAPV		ESTATUA ESTADO		GUZTIRA TOTAL	
	Aitorpen kop. Nºdeclarac.	Oinarri likidag. Base Liquidable	Aitorpen kop. Nºdeclarac.	Oinarri likidag. Base Liquidable	Aitorpen kop. Nºdeclarac.	Oinarri likidag. Base Liquidable	Aitorpen kop. Nºdeclarac.	Oinarri likidag. Base Liquidable
Hasta -6.000.000 arte	25	-337.079	0	0	7	-108.288	32	-445.367
-6.000.000 a -3.000.000	29	-117.113	2	-9.083	1	-5.541	32	-131.737
-3.000.000 a -600.000	149	-199.558	3	-3.195	19	-22.917	171	-225.670
-600.000 a -300.000	144	-60.868	3	-1.003	12	-5.011	159	-66.882
-300.000 a -60.000	742	-96.419	4	-605	42	-5.638	788	-102.663
-60.000 a -30.000	640	-26.881	2	-73	25	-1.068	667	-28.021
-30.000 a -6.000	2.122	-30.643	1	-24	40	-649	2.163	-31.316
-6.000 a 0	3.132	-5.853	0	0	38	-85	3.170	-5.938
0	5.794	0	7	0	49	0	5.850	0
0 a 6.000	4.809	9.738	4	11	85	182	4.898	9.931
6.000 a 30.000	3.602	54.377	3	54	125	1.911	3.730	56.342
30.000 a 60.000	1.399	60.797	3	134	57	2.510	1.459	63.440
60.000 a 300.000	2.042	272.307	9	1.147	163	24.592	2.214	298.046
300.000 a 600.000	421	178.666	8	3.483	56	24.730	485	206.880
600.000 a 3.000.000	343	406.912	13	16.698	84	114.678	440	538.287
3.000.000 a 6.000.000	30	122.855	2	7.275	24	100.248	56	230.378
Más de 6.000.000 -tik gora	29	325.441	0	0	13	214.384	42	539.825
GUZTIRA/TOTAL	25.452	556.679	64	14.817	840	334.037	26.356	905.534

Zenbatekoa mila eurokotan / Importe en miles de euros

OHARRA / NOTA :

1) Taula honetatik aurrera aipatzen diren oinarri likidagarriaren zenbatekoak eta likidazioaren gainerako kontzeptuak Gipuzkoari egotzitako kopuruak dira eragiketa bolumenaren portzentajearen arabera.

A partir de este cuadro los importes de la base liquidable y de los demás conceptos de la liquidación se refieren a cantidades imputadas a Gipuzkoa según el porcentaje del volumen de operaciones.



E.3.6. TAULA SOZIEATE AITORTZAILEEN KOPURUA ETA OINARRI LIKIDAGARRIA IZAERA JURIDIKOAREN ARABERA
CUADRO E.3.6. NÚMERO DE SOCIEDADES DECLARANTES Y SU BASE LIQUIDABLE SEGÚN FORMA JURÍDICA

IZAERA JURIDIKOA	FORMA JURÍDICA	OINARRI LIKIDAGARRIA > 0 BASE LIQUIDABLE > 0		OINARRI LIKIDAGARRIA ≤ 0 BASE LIQUIDABLE ≤ 0		GUZTIRA TOTAL	
		Aitorpen kop. Nº Decl.	Oinarri likidag. Base Liquidable	Aitorpen kop. Nº Decl.	Oinarri likidag. Base Liquidable	Aitorpen kop. Nº Decl.	Oinarri likidag. Base Liquidable
Sozietate anonimoak	Sociedades Anónimas	1.352	789.844	697	-294.454	2.049	495.390
Erantzukizun mugatuko soz.	Soc.de Responsabilidad Limitada	11.093	921.109	8.498	-528.985	19.591	392.124
Sozietate kooperatiboak	Sociedades Cooperativas	479	124.454	393	-12.117	872	112.337
Bestelakoak	Otras	400	107.722	3.444	-202.039	3.844	-94.317
GUZTIRA	TOTAL	13.324	1.943.129	13.032	-1.037.595	26.356	905.534

Zenbatekoa mila eurokotan / Importe en miles de euros



E.3.7. TAULA OINARRI LIKIDAGARRI NEGATIBOA DUTEN SOZIETATEEN LIKIDAZIO BATERATUA
CUADRO E.3.7. LIQUIDACIÓN CONSOLIDADA DE SOCIEDADES CON BASE LIQUIDABLE NEGATIVA

KONTZEPTUA	CONCEPTO	ZENBATEKOA IMPORTE
1. Aitorpen kopurua	1. Número de declaraciones	13.032
2. Kontabilitate emaitza	2. Resultado contable	-307.280
3. Kontabilitatez kanpoko doiketa positiboak	3. Ajustes extracontables positivos	802.394
4. Kontabilitatez kanpoko doiketa negatiboak	4. Ajustes extracontables negativos	1.454.030
5. Oinarri ezargarría (2+3-4)	5. Base imponible (2+3-4)	-958.916
6.1 Mikroenpresen zerga konpentsazioa	6.1 Compensación tributaria microempresas	70
6.2 Enpresen kapitalizazioa sustatzeko konpentsazioa	6.2 Reserva para fomentar la capitalización empresarial	-4
6.3 Mozkinak nibelatzeko erreserba berezia	6.3 Reserva especial nivelación beneficios	-7
6.4 Ekintzailletza sustatzeko eta eko. jard. send. erreserba	6.4 Reserva fomento emprendimiento y refor. act. prod.	0
6.5 Aurreko ekitalditako OE negatiboen konpentsazioa	6.5 Compensación BI negativas ejercicios anteriores	78.620
7. Oinarri likidagarria (5-6)	7. Base liquidable (5-6)	-1.037.595
8. Bazkideei oinarria egotzen dieten sozietate kopurua	8. Nº sociedades imputan base a sus socios	327
9. Bazkideei oinarria egotzen dieten sozietateen OL	9. BL de sociedades que imputan base a sus socios	-23.044
10. Beste sozietateen oinarri likidagarria (7-9)	10. Base liquidable resto sociedades (7-9)	-1.014.551
11.1 Kuota osoa	11.1 Cuota íntegra	0
11.2 Doitutako kuota osoa	11.2 Cuota íntegra ajustada	0
12. Kenkaria ezarpen bikoitzagatik	12. Deducciones por doble imposición	0
13. Hobariak	13. Bonificaciones	0
14. Kuota likido positiboa (11.2-12-13)	14. Cuota líquida positiva (11.2-12-13)	0
15.bis Bereziki babestutako kooperatiben kenkaria	15.bis Deducción cooperativas especialmente protegidas	0
15. Kuotan mugatutako kenkariak (%35)	15. Deducciones con límite de cuota (35%)	0
16. Kuotan mugatutako kenkariak (%70)	16. Deducciones con límite de cuota (70%)	0
17. Kuota efektibo positiboa (14-15.bis-15-16)	17. Cuota efectiva positiva (14-15.bis-15-16)	0
18. Atxikipenak	18. Retenciones	22.972
19. Konturako ordainketak	19. Pagos a cuenta	8.005
20. Gardent. fiskaleko soziet.ek egotzitako kuota	20. Cuota imputada por sociedades en transparencia fiscal	0
21. Ordaindu (+) edo itzultzeko (-) kuota diferentz. (17-18-19-20)	21. Cuota diferencial a ingresar (+) o a devolver (-) (17-18-19-20)	-30.978
22. Bazkid. egoiliarrei egotz dakizkiekeen kenk.ak	22. Devoluciones atribuibles a socios residentes	0
23. Gehikuntza aurreko ekitaldietako onurak galtzeagatik	23. Incremento por pérdida de beneficios de ejercicios anteriores	21
24. Aurreko gehikuntzen gaineko berandutza interesak	24. Intereses de demora sobre anteriores incrementos	1
25. Ordaindu (+) edo itzultzeko (-) likidoa (21+22+23+24)	25. Líquido a ingresar (+) o a devolver (-) (21+22+23+24)	-30.955
Pro memoria :	Pro memoria:	
26. Jard. ekonomikoari emandako pizgarri fiskalak (15+16)	26. Incentivos fiscales a la actividad económica (15+16)	0
27. Herri ogasunari egindako ordainketak (18+19+25)	27. Ingresos en la hacienda pública (18+19+25)	22

Zenbatekoa mila eurokotan / Importe en miles de euros



E.3.8. TAULA OINARRI LIKIDAGARRI POSITIBOA DUTEN SOZETATEEN LIKIDAZIO BATERATUA
CUADRO E.3.8. LIQUIDACIÓN CONSOLIDADA DE SOCIEDADES CON BASE LIQUIDABLE POSITIVA

KONTZEPTUA	CONCEPTO	ZENBATEKOA IMPORTE
1. Aitorpen kopurua	1. Número de declaraciones	13.324
2. Kontabilitate emaitza	2. Resultado contable	2.435.464
3. Kontabilitatez kanpoko doiketa positiboak	3. Ajustes extracontables positivos	592.295
4. Kontabilitatez kanpoko doiketa negatiboak	4. Ajustes extracontables negativos	882.412
5. Oinarri ezargarria (2+3-4)	5. Base imponible (2+3-4)	2.145.347
6.1 Mikroenpresen zerga konpentsazioa	6.1 Compensación tributaria microempresas	33.639
6.2 Enpresen kapitalizazioa sustatzeko konpentsazioa	6.2 Reserva para fomentar la capitalización empresarial	10.500
6.3 Mozkinak nibelatzeko erreserba berezia	6.3 Reserva especial nivelación beneficios	357
6.4 Ekintzailletza sustatzeko eta eko. jard. send. erreserba	6.4 Reserva fomento emprendimiento y refor. act. prod.	7.413
6.5 Aurreko ekitalditako OE negatiboen konpentsazioa	6.5 Compensación BI negativas ejercicios anteriores	150.308
7. Oinarri likidagarria (5-6)	7. Base liquidable (5-6)	1.943.129
8. Bazkideei oinarria egozten dieten sozietate kopurua	8. Nº sociedades imputan base a sus socios	136
9. Bazkideei oinarria egozten dieten sozietateen OL	9. BL de sociedades que imputan base a sus socios	76.440
10. Beste sozietateen oinarri likidagarria (7-9)	10. Base liquidable resto sociedades (7-9)	1.866.689
11.1 Kuota osoa	11.1 Cuota íntegra	445.805
11.2 Doitutako kuota osoa	11.2 Cuota íntegra ajustada	445.807
12. Kenkaria ezarpen bikoitzagatik	12. Deducciones por doble imposición	12.000
13. Hobariak	13. Bonificaciones	22
14. Kuota likido positiboa (11.2-12-13)	14. Cuota líquida positiva (11.2-12-13)	433.786
15.bis Bereziki babestutako kooperatiben kenkaria	15.bis Deducción cooperativas especialmente protegidas	8.103
15. Kuotan mugatutako kenkariak (%35)	15. Deducciones con límite de cuota (35%)	53.894
16. Kuotan mugatutako kenkariak (%70)	16. Deducciones con límite de cuota (70%)	38.094
17. Kuota efektibo positiboa (14-15.bis-15-16)	17. Cuota efectiva positiva (14-15.bis-15-16)	333.694
18. Atxikipenak	18. Retenciones	48.928
19. Konturako ordainketak	19. Pagos a cuenta	40.379
20. Gardent. fiskaleko soziet.ek egotzitako kuota	20. Cuota imputada por sociedades en transparencia fiscal	0
21. Ordaindu (+) edo itzultzeko (-) kuota diferentz. (17-18-19-20)	21. Cuota diferencial a ingresar (+) o a devolver (-) (17-18-19-20)	244.387
22. Bazkid. egoiliarrei egotz dakizkiekeen kenk.ak	22. Devoluciones atribuibles a socios residentes	0
23. Gehikuntza aurreko ekitaldietako onurak galtzeagatik	23. Incremento por pérdida de beneficios de ejercicios anteriores	388
24. Aurreko gehikuntzen gaineko berandutza interesak	24. Intereses de demora sobre anteriores incrementos	23
25. Ordaindu (+) edo itzultzeko (-) likidoa (21+22+23+24)	25. Líquido a ingresar (+) o a devolver (-) (21+22+23+24)	244.798
Pro memoria :	Pro memoria:	
26. Jard. ekonomikoari emandako pizgarri fiskalak (15+16)	26. Incentivos fiscales a la actividad económica (15+16)	91.988
27. Herri ogasunari egindako ordainketak (18+19+25)	27. Ingresos en la hacienda pública (18+19+25)	334.105

Zenbatekoa mila eurokotan / Importe en miles de euros



E.3.9. TAULA OINARRI LIKIDAGARRI POSITIBOA DUTEN SOZETATEAK. PORTZENTAJEAK IZAERA JURIDIKOAREN ARABERA
CUADRO E.3.9. SOCIEDADES CON BASE LIQUIDABLE POSITIVA. PORCENTAJES SEGÚN FORMA JURÍDICA

KONTZEPTUA	CONCEPTO	SOZETATE ANONIMOAK	ERAN. MUGATUTAKO. SOZETATEAK	SOZETATE KOOPERATIBOAK	BESTELAKOAK	GUZTIRA
		SOCIEDADES ANÓNIMAS	SOCIEDADES RESP. LIMITADA	SOCIEDADES COOPERATIVAS	OTRAS	TOTAL
1. Batez besteko tasa nominala	1. Tipo medio nominal	25,4	24,1	17,9	3,3	23,9
2. Batez besteko tasa efektiboa	2. Tipo medio efectivo	19,2	19,4	2,8	2,9	17,9
3. Pizgarri fiskalen % kuota osoarekiko	3. Incentivos fiscales en % sobre cuota íntegra	22,2	18,2	31,2	12,9	20,6
4. Aitorpen kopurua, guztiarekiko	4. Número de declaraciones s/total	10,1	83,3	3,6	3,0	100,0
5. Kontabilitate emaitza, guztiarekiko	5. Resultado contable s/total	37,7	51,1	8,0	3,2	100,0
6. Oinarri likidagarria, guztiarekiko	6. Base liquidable s/total	42,3	49,3	6,7	1,7	100,0
7. Kuota osoa, guztiarekiko	7. Cuota íntegra s/total	45,0	49,7	5,0	0,2	100,0
8. Jarduera ekonomikorako pizgarri fiskalak, guztiarekiko	8. Incentivos fiscales a la activ.económica s/total	48,5	43,8	7,6	0,1	100,0
9. Ogasunari egindako ordainketak, guztiarekiko	9. Ingresos en la hacienda pública s/total	45,3	53,4	1,0	0,3	100,0



E.3.10. TAULA OINARRI LIKIDAGARRI POSITIBOA DUTEN SOZIEATEAK. PORTZENTAJEAK ARAUDI APLIKAGARRIAREN ARABERA
CUADRO E.3.10. SOCIEDADES CON BASE LIQUIDABLE POSITIVA. PORCENTAJES SEGÚN NORMATIVA APLICABLE

KONTZEPTUA	CONCEPTO	GIPUZKOAKO FORU ARAUDIA NORMATIVA FORAL GIPUZKOA	EAE GAINERAKO ARAUDIA NORMATIVA RESTO CAPV	ESTATUKO ARAUDIA NORMATIVA COMÚN	GUZTIRA TOTAL
1. Batez besteko tasa nominala	1. Tipo medio nominal	23,8	23,0	24,6	23,9
2. Batez besteko tasa efektiboa	2. Tipo medio efectivo	17,1	15,5	23,8	17,9
3. Pizgarri fiskalen % kuota osoarekiko	3. Incentivos fiscales en % sobre cuota íntegra	23,3	23,8	2,8	20,6
4. Aitorpen kopurua, guztiarekiko	4. Número de declaraciones s/total	95,7	0,8	3,5	100,0
5. Kontabilitate emaitza, guztiarekiko	5. Resultado contable s/total	85,3	3,6	11,1	100,0
6. Oinarri likidagarria, guztiarekiko	6. Base liquidable s/total	83,2	4,2	12,6	100,0
7. Kuota osoa, guztiarekiko	7. Cuota íntegra s/total	83,0	4,1	12,9	100,0
8. Jarduera ekonomikorako pizgarri fiskalak, guztiarekiko	8. Incentivos fiscales a la activ.económica s/total	93,6	4,7	1,7	100,0
9. Ogasunari egindako ordainketak, guztiarekiko	9. Ingresos en la hacienda pública s/total	79,7	3,7	16,7	100,0



E.3.11. TAULA OINARRI LIKIDAGARRI POSITIBOA DUTEN SOZETATEAK. PORTZENTAJEAK HELBIDEAREN ARABERA

CUADRO E.3.11. SOCIEDADES CON BASE LIQUIDABLE POSITIVA. PORCENTAJES SEGÚN DOMICILIO

KONTZEPTUA	BIDASOA BEHEA	DEBABARRENA	DEBAGOIENA	DONOSTIA	DONOSTIALDEA	OARSOALDEA	GOIERRI	TOLOSALDEA	UROLA KOSTA	GIPUZKOA	BESTELAKOAK OTROS	GUZTIRA TOTAL
1. Batez besteko tasa nominal												
Tipo medio nominal	23,8	24,5	21,1	23,9	23,7	24,3	24,5	24,0	24,5	23,8	24,2	23,9
2. Batez besteko tasa efektiboa												
Tipo medio efectivo	19,2	16,1	13,1	20,4	16,1	17,4	9,9	19,1	20,2	17,1	21,7	17,9
3. Pizagarri fiskalen % kuota osoarekiko												
Incentivos fiscales en % sobre cuota íntegra	18,2	31,0	22,6	12,7	27,8	17,3	50,6	18,9	16,9	23,3	7,8	20,6
4. Aitorpen kopurua, guztiarekiko												
Número de declaraciones s/total	10,6	6,9	5,8	31,3	10,9	7,9	6,5	6,1	9,6	95,6	4,4	100,0
5. Kontabilitate emaitza, guztiarekiko												
Resultado contable s/total	5,5	6,9	8,7	22,9	12,6	6,8	7,3	5,4	9,0	85,0	15,0	100,0
6. Oinarri likidagarria, guztiarekiko												
Base liquidable s/total	5,6	6,1	7,9	19,3	13,2	6,5	9,2	6,2	8,9	82,9	17,1	100,0
7. Kuota osoa, guztiarekiko												
Cuota íntegra s/total	5,5	6,2	7,0	19,4	13,1	6,6	9,5	6,2	9,1	82,7	17,3	100,0
8. Jarduera ekonomikorako pizgarri fiskalak, guztiarekiko												
Incentivos fiscales a la activ.económica s/total	4,9	9,4	7,6	11,9	17,7	5,5	23,2	5,7	7,5	93,5	6,5	100,0
9. Ogasunari egindako ordainketak, guztiarekiko												
Ingresos en la hacienda pública s/total	6,0	5,5	5,8	22,0	11,9	6,3	5,1	6,6	10,1	79,3	20,7	100,0

3. SOZETATEEN GAINEKO ZERGA, 2018ko EKITALDIA
3. IMPUESTO SOBRE SOCIEDADES. EJERCICIO 2018

URTEKO TXOSTENA 2019 INFORME ANUAL

E.3.12. TAULA SOZETATEEN GAINEKO ZERGAREN LIKIDAZIO BATERATUA IZAERA JURIDIKOAREN ARABERA
CUADRO E.3.12. LIQUIDACIÓN CONSOLIDADA DEL IMPUESTO SOBRE SOCIEDADES SEGÚN FORMA JURÍDICA

KONTZEPТУA	CONCEPTO	SOZETATE ANONIMOAK SOCIEDADES ANÓNIMAS			ERANTZ. MUGATUKO SOZ. SOC. DE RESPON. LIMITADA			SOZETATE KOOPERATIBOAK SOCIEDADES COOPERATIVAS			BESTELAKOAK OTRAS			GUZTIRA TOTAL		
		Oin. liki. >0 Base Liq. >0	Oin. liki. ≤ 0 Base Liq. ≤ 0	Guztira Total	Oin. liki. >0 Base Liq. >0	Oin. liki. ≤ 0 Base Liq. ≤ 0	Guztira Total	Oin. liki. >0 Base Liq. >0	Oin. liki. ≤ 0 Base Liq. ≤ 0	Guztira Total	Oin. liki. >0 Base Liq. >0	Oin. liki. ≤ 0 Base Liq. ≤ 0	Guztira Total	Oin. liki. >0 Base Liq. >0	Oin. liki. ≤ 0 Base Liq. ≤ 0	Guztira Total
1. Aitorpen kopurua	1. Número de declaraciones	1.352	697	2.049	11.093	8.498	19.591	479	393	872	400	3.444	3.844	13.324	13.032	26.356
2. KONTABILITATEZ EMAITZA	2. RESULTADO CONTABLE	917.328	-69.122	848.206	1.244.407	-173.147	1.071.260	195.552	64.023	259.574	78.178	-129.033	-50.855	2.435.464	-307.280	2.128.185
3. Kontabilitatez kanpoko doiketa positiboak	3. Ajustes extracontables positivos	293.688	249.929	543.617	146.656	172.230	318.886	79.129	25.212	104.341	72.822	355.023	427.845	592.295	802.394	1.394.689
4. Kontabilitatez kanpoko doiketa negatiboak	4. Ajustes extracontables negativos	357.446	473.692	831.138	350.011	451.215	801.227	132.433	101.352	233.785	42.522	427.770	470.293	882.412	1.454.030	2.336.442
5. OINARRI EZARGARRIA (2+3-4)	5. BASE IMPONIBLE (2+3-4)	853.570	-292.885	560.685	1.041.052	-452.133	588.918	142.248	-12.117	130.131	108.478	-201.781	-93.303	2.145.347	-958.916	1.186.431
6.1 Mikroenpresen zerga konpentsazioa	6.1 Compensación tributaria microempresas	1.908	22	1.930	30.884	10	30.894	725	0	725	123	39	161	33.639	70	33.710
6.2 Enpresen kapitalizazioa sustatzeko konpentsazioa	6.2 Reserva para fomentar la capitalización empresarial	3.498	-15	3.482	6.919	11	6.931	0	0	0	84	0	84	10.500	-4	10.497
6.3 Mozkinak nibelatzeko erreserba berezia	6.3 Reserva especial nivelación beneficios	175	0	175	182	-7	175	0	0	0	0	0	0	357	-7	350
6.4 Ekintzailatza sustatzeko eta eko. jard. send. erreserba	6.4 Reserva fomento emprendimiento y refor. act. prod.	3.358	0	3.358	4.055	0	4.055	0	0	0	0	0	0	7.413	0	7.413
6.5 Aurreko ekitalditako OE negatiboen konpentsazioa	6.5 Compensación BI negativas ejercicios anteriores	54.787	1.563	56.349	77.904	76.838	154.741	17.069	0	17.069	549	220	769	150.308	78.620	228.928
7. OINARRI LIKIDAGARRIA (5-6)	7. BASE LIQUIDABLE (5-6)	789.844	-294.454	495.390	921.109	-528.985	392.124	124.454	-12.117	112.337	107.722	-202.039	-94.317	1.943.129	-1.037.595	905.534
8. Bazkideei oinarria egotzen dieten soziet. kop.	8. Nº sociedades imputan base a sus socios	0	0	0	0	0	0	0	0	0	136	327	463	136	327	463
9. Bazkideei oinarria egotzen dieten sozietateen OL	9. BL de sociedades que imputan base a sus socios	0	0	0	0	0	0	0	0	0	76.440	-23.044	53.396	76.440	-23.044	53.396
10. BESTE SOZETATEEN OINARRI LIKIDAGARRIA (7-9)	10. BASE LIQUIDABLE RESTO SOCIEDADES (7-9)	789.844	-294.454	495.390	921.109	-528.985	392.124	124.454	-12.117	112.337	31.282	-178.995	-147.713	1.866.689	-1.014.551	852.138
11.1 KUOTA OSOA	11.1 CUOTA INTEGRAL	200.809	0	200.809	221.666	0	221.666	22.283	0	22.283	1.046	0	1.046	445.805	0	445.805
11.2 DOITUTAKO KUOTA OSOA	11.2 CUOTA INTEGRAL AJUSTADA	200.809	0	200.809	221.669	0	221.669	22.283	0	22.283	1.046	0	1.046	445.807	0	445.807
12. Kenkaria ezarpen bikoitzagatik	12. Deducciones doble imposición	4.949	0	4.949	3.243	0	3.243	3.781	0	3.781	26	0	26	12.000	0	12.000
13. Hobariak	13. Bonificaciones	19	0	19	3	0	3	0	0	0	0	0	0	22	0	22
14. KUOTA LIKIDO POSITIBOA (11.2-12-13)	14. CUOTA LIQUIDA POSITIVA (11.2-12-13)	195.841	0	195.841	218.422	0	218.422	18.502	0	18.502	1.020	0	1.020	433.786	0	433.786
15. bis Bereziki babestutako kooperatiben kenkaria	15. bis Deducción cooperativas especialmente protegidas	0	0	0	0	0	0	8.103	0	8.103	0	0	0	8.103	0	8.103
15. Kuotan mugatutako kenkariak (%35)	15. Deducciones con límite de cuota (35%)	26.878	0	26.878	23.638	0	23.638	3.285	0	3.285	93	0	93	53.894	0	53.894
16. Kuotan mugatutako kenkariak (%70)	16. Deducciones con límite de cuota (70%)	17.743	0	17.743	16.636	0	16.636	3.674	0	3.674	42	0	42	38.094	0	38.094
17. KUOTA EFEKTIBO POSITIBOA (14-15. bis-15-16)	17. CUOTA EFECTIVA POSITIVA (14-15. bis-15-16)	151.220	0	151.220	178.148	0	178.148	3.440	0	3.440	885	0	885	333.694	0	333.694
18. Atxikpenak	18. Retenciones	9.628	1.575	11.203	21.648	3.627	25.276	4.547	3.462	8.009	13.105	14.308	27.412	48.928	22.972	71.901
19. Konturatuko ordainketak	19. Pagos a cuenta	27.016	4.996	32.011	10.317	2.979	13.296	2.545	1	2.545	502	30	532	40.379	8.005	48.384
20. Gardentasun fiskaleko sozietateek egotzitako kuota	20. Cuota imputada a sociedades de transparencia fiscal	0	0	0	0	0	0	0	0	0	0	0	0	0	0	0
21. ORDAINDU (+) EDO ITZULTZEKO (-)	21. CUOTA DIFERENCIAL A INGRESAR(+)	114.577	-6.571	108.006	146.183	-6.607	139.576	-3.651	-3.463	-7.114	-12.721	-14.338	-27.059	244.387	-30.978	213.409
22. Bazkid. egoliarrei egotz dakizkiekeen kenk. ak	22. Devolución atribuibles a socios residentes	0	0	0	0	0	0	0	0	0	0	0	0	0	0	0
23. Gehikuntza aurreko ekitaldietako onurak galtzeagatik	23. Incremento por pérdida de beneficios de ejercicios ant.	62	5	66	315	17	332	2	0	2	9	0	9	388	21	409
24. Aurreko gehikuntzen gaineko berandutza interesak	24. Intereses demora sobre anteriores incrementos	2	0	3	20	1	21	0	0	0	1	0	1	23	1	25
25. ORDAINDU (+) EDO ITZULTZEKO (-)	25. LIQUIDO A INGRESAR(+)	114.641	-6.566	108.075	146.518	-6.589	139.930	-3.650	-3.463	-7.113	-12.711	-14.338	-27.049	244.798	-30.955	213.843
LIKIDOA (21+22+23+24)	A DEVOLVER(-) (21+22+23+24)															
PRO MEMORIA :	PRO MEMORIA :															
26. Jarduera ekonomikoari emandako pizgarri fiskalak (15+16)	26. Incentivos fiscales a la actividad económica (15+16)	44.621	0	44.621	40.274	0	40.274	6.959	0	6.959	135	0	135	91.988	0	91.988
27. Herri ogasunari egindako ordainketak (18+19+25)	27. Ingresos en la hacienda pública (18+19+25)	151.285	5	151.289	178.484	18	178.501	3.442	0	3.442	895	0	895	334.105	22	334.128

Zenbatekoa mila eurokotan / Importe en miles de euros

E.3.13. TAULA SOZETATEEN GAINEKO ZERGAREN LIKIDAZIO BATERATUA OINARRI LIKIDAGARRIAREN TARTEEN ARABERA
CUADRO E.3.13. LIQUIDACIÓN CONSOLIDADA DEL IMPUESTO SOBRE SOCIEDADES POR TRAMOS DE BASE LIQUIDABLE

KONTZEPTUA	CONCEPTO	OINARRI LIKIDAGARRIAREN MAILAK MILA EUROKOTAN OIN. LIKI. ≤ 0 / TRAMOS DE BASE LIQUIDABLE EN MILES DE EUROS									Guztira Total
		Hasta -6.000 arte	-6.000 a -3.000	-3.000 -600	-600 a -300	-300 a -60	-60 a -6	-30 a -6	-6 a 0	0	
1. Aitorpen kopurua	1. Número de declaraciones	32	32	171	159	788	667	2.163	3.170	5.850	13.032
2. KONTABILITATE EMAITZA	2. RESULTADO CONTABLE	-242.339	-96.952	-45.952	-34.461	-16.400	-10.737	-17.477	6.342	150.696	-307.280
3. Kontabilitatez kanpoko doiketa positiboak	3. Ajustes extracontables positivos	123.945	35.935	79.350	28.116	59.193	5.792	38.822	5.277	425.964	802.394
4. Kontabilitatez kanpoko doiketa negatiboak	4. Ajustes extracontables negativos	326.973	70.736	259.068	60.537	145.469	23.083	52.662	17.557	497.945	1.454.030
5. OINARRI EZARGARRIA (2+3-4)	5. BASE IMPONIBLE (2+3-4)	-445.367	-131.754	-225.670	-66.882	-102.675	-28.028	-31.316	-5.938	78.715	-958.916
6.1 Mikroenpresen zerga konpentsazioa	6.1 Compensación tributaria microempresas	0	0	0	0	0	0	0	0	70	70
6.2 Enpresen kapitalizazioa sustatzeko konpentsazioa	6.2 Reserva para fomentar la capitalización empresarial	0	-16	0	0	-12	0	0	0	25	-4
6.3 Mozkinak nibelatzeko erreserba berezia	6.3 Reserva especial nivelación beneficios	0	0	0	0	0	-7	0	0	0	-7
6.4 Ekintzailtza sustatzeko eta eko. jard. send. erreserba	6.4 Reserva fomento emprendimiento y refor. act. prod.	0	0	0	0	0	0	0	0	0	0
6.5 Aurreko ekitalditako OE negatiboen konpentsazioa	6.5 Compensación BI negativas ejercicios anteriores	0	0	0	0	0	0	0	0	78.620	78.620
7. OINARRI LIKIDAGARRIA (5-6)	7. BASE LIQUIDABLE (5-6)	-445.367	-131.737	-225.670	-66.882	-102.663	-28.021	-31.316	-5.938	0	-1.037.595
8. Bazkideei oinarria egotzen dieten soziet.kop.	8. Nº sociedades imputan base a sus socios	0	3	2	6	20	11	23	124	138	327
9. Bazkideei oinarria egotzen dieten sozietateen OL	9. BL de sociedades que imputan base a sus socios	0	-14.028	-3.025	-2.278	-2.851	-458	-303	-102	0	-23.044
10. BESTE SOZETATEEN OINARRI LIKIDAGARRIA (7-9)	10. BASE LIQUIDABLE RESTO SOCIEDADES (7-9)	-445.367	-117.709	-222.645	-64.605	-99.812	-27.564	-31.013	-5.837	0	-1.014.551
11.1 KUOTA OSOA	11.1 CUOTA INTEGRÁ	0	0	0	0	0	0	0	0	0	0
11.2 DOITUTAKO KUOTA OSOA	11.2 CUOTA INTEGRÁ AJUSTADA	0	0	0	0	0	0	0	0	0	0
12. Kenkaria ezarpen bikoitzagatik	12. Deducciones doble imposición	0	0	0	0	0	0	0	0	0	0
13. Hobariak	13. Bonificaciones	0	0	0	0	0	0	0	0	0	0
14. KUOTA LIKIDO POSITIBOA (11.2-12-13)	14. CUOTA LIQUIDA POSITIVA (11.2-12-13)	0	0	0	0	0	0	0	0	0	0
15.bis Bereziki babestutako kooperatiben kenkaria	15.bis Deducción cooperativas especialmente protegidas	0	0	0	0	0	0	0	0	0	0
15. Kuotan mugatutako kenkariak (%35)	15. Deducciones con límite de cuota (35%)	0	0	0	0	0	0	0	0	0	0
16. Kuotan mugatutako kenkariak (%70)	16. Deducciones con límite de cuota (70%)	0	0	0	0	0	0	0	0	0	0
17. KUOTA EFEKTIBO POSITIBOA (14-15.bis-15-16)	17. CUOTA EFECTIVA POSITIVA (14-15.bis-15-16)	0	0	0	0	0	0	0	0	0	0
18. Atxilkipenak	18. Retenciones	1.169	8.099	4.875	346	1.230	500	577	422	5.755	22.972
19. Konturatu ordainketak	19. Pagos a cuenta	995	0	2.946	233	3.267	192	225	69	78	8.005
20. Gardentasun fiskaleko sozietateek egotzitako kuota	20. Cuota imputada a sociedades de transparencia fiscal	0	0	0	0	0	0	0	0	0	0
21. ORDAINDU (+) EDO ITZULTZEKO (-)	21. CUOTA DIFERENCIAL A INGRESAR(+)	-2.164	-8.099	-7.821	-579	-4.496	-692	-803	-492	-5.832	-30.978
22. Bazkid.egoiliarrei egotz dakizkiekeen ken.ak	22. Devolución atribuibles a socios residentes	0	0	0	0	0	0	0	0	0	0
23. Gehikuntza aurreko ekitaldiak onurak gaitzeagatik	23. Incremento por pérdida de beneficios de ejercicios ant.	0	0	0	5	11	3	2	0	0	21
24. Aurreko gehikuntzen gaineko berandutza interesak	24. Intereses demora sobre anteriores incrementos	0	0	0	0	1	0	0	0	0	1
25. ORDAINDU (+) EDO ITZULTZEKO (-)	25. LIQUIDO A INGRESAR(+)	-2.164	-8.099	-7.821	-573	-4.484	-689	-801	-492	-5.832	-30.955
LIKIDOA (21+22+23+24)	A DEVOLVER(-) (21+22+23+24)										
PRO MEMORIA :	PRO MEMORIA :										
26. Jarduera ekonomikoari emandako pizgarri fiskalak (15+16)	26. Incentivos fiscales a la actividad económica (15+16)	0	0	0	0	0	0	0	0	0	0
27. Herri ogasunari egindako ordainketak (18+19+25)	27. Ingresos en la hacienda pública (18+19+25)	0	0	0	6	12	3	2	0	0	22

Zenbatekoa mila eurokotan / Importe en miles de euros

3. SOZIEATEEN GAINEKO ZERGA. 2018ko EKITALDIA
3. IMPUESTO SOBRE SOCIEDADES. EJERCICIO 2018

URTEKO TXOSTENA 2019 INFORME ANUAL

E.3.13. TAULA SOZIEATEEN GAINEKO ZERGAREN LIKIDAZIO BATERATUA OINARRI LIKIDAGARRIAREN TARTEEN ARABERA
CUADRO E.3.13. LIQUIDACIÓN CONSOLIDADA DEL IMPUESTO SOBRE SOCIEDADES POR TRAMOS DE BASE LIQUIDABLE

KONTZEPTUA	CONCEPTO	OINARRI LIKIDAGARRIAREN MAILAK MLA EUROKOTAN									OINLIKID. > 0 / TRAMOS DE BASE LIQUIDABLE EN MILES DE EUROS		BASE LIQ. > 0	GUZTIRA
		0 a 6	6 a 30	30 a 60	60 a 300	300 a 600	600 a 3.000	3.000 a 6.000	Más de 6.000 -tik gora	Guztira Total		TOTAL		
1. Aitorpen kopurua	1. Número de declaraciones	4.898	3.730	1.459	2.214	485	440	56	42	13.324		26.356		
2. KONTABILITATE EMAITZA	2. RESULTADO CONTABLE	33.406	130.135	119.339	450.773	263.693	620.855	275.793	541.471	2.435.464		2.128.185		
3. Kontabilitatez kanpoko doiketa positiboak	3. Ajustes extracontables positivos	44.103	27.362	16.989	43.088	41.300	151.291	56.860	211.300	592.295		1.394.689		
4. Kontabilitatez kanpoko doiketa negatiboak	4. Ajustes extracontables negativos	54.915	71.058	56.119	154.627	75.918	199.416	71.204	199.157	882.412		2.336.442		
5. OINARRI EZARGARRIA (2+3-4)	5. BASE IMPONIBLE (2+3-4)	22.594	86.440	80.210	339.234	229.075	572.730	261.449	553.615	2.145.347		1.186.431		
6.1 Mikroenpresen zerga konpentsazioa	6.1 Compensación tributaria microempresas	2.640	7.750	5.403	13.959	2.605	1.283	0	0	33.639		33.710		
6.2 Enpresen kapitalizazioa sustatzeko konpentsazioa	6.2 Reserva para fomentar la capitalización empresarial	16	113	141	1.760	1.084	3.318	3.133	935	10.500		10.497		
6.3 Mozkinak nibelatzeko erreserba berezia	6.3 Reserva especial nivelación beneficios	0	1	-2	181	130	47	0	0	357		350		
6.4 Ekintzailatza sustatzeko eta eko. jard. send. erreserba	6.4 Reserva fomento emprendimiento y refor. act. prod.	3	50	37	715	2.780	3.828	0	0	7.413		7.413		
6.5 Aurreko ekitalditako OE negatiboen konpentsazioa	6.5 Compensación BI negativos ejercicios anteriores	10.005	22.184	11.191	24.574	15.596	25.966	27.938	12.854	150.308		228.928		
7. OINARRI LIKIDAGARRIA (5-6)	7. BASE LIQUIDABLE (5-6)	9.931	56.342	63.440	298.046	206.880	538.287	230.378	539.825	1.943.129		905.534		
8. Bazkideei oinarria egotzen dieten soziet. kop.	8. N° sociedades imputan base a sus socios	48	25	17	25	5	11	2	3	136		463		
9. Bazkideei oinarria egotzen dieten sozietateen OL	9. BL de sociedades que imputan base a sus socios	67	325	785	3.488	2.365	18.464	7.429	43.517	76.440		53.396		
10. BESTE SOZIEATEEN OINARRI LIKIDAGARRIA (7-9)	10. BASE LIQUIDABLE RESTO SOCIEDADES (7-9)	9.864	56.017	62.655	294.558	204.515	519.823	222.949	496.308	1.866.689		852.138		
11.1 KUOTA OSOA	11.1 CUOTA INTEGRAL	2.159	12.434	14.119	67.840	48.213	126.608	54.987	119.445	445.805		445.805		
11.2 DOITUTAKO KUOTA OSOA	11.2 CUOTA INTEGRAL AJUSTADA	2.159	12.437	14.119	67.840	48.213	126.608	54.987	119.445	445.807		445.807		
12. Kenkaria ezarpen bikoitzagatik	12. Deducciones doble imposición	6	77	126	835	304	2.452	2.117	6.083	12.000		12.000		
13. Hobariak	13. Bonificaciones	0	0	3	2	1	2	6	8	22		22		
14. KUOTA LIKIDO POSITIBOA (11.2-12-13)	14. CUOTA LIQUIDA POSITIVA (11.2-12-13)	2.153	12.359	13.990	67.003	47.908	124.154	52.863	113.355	433.786		433.786		
15. bis Bereziki babesitutako kooperatiben kenkaria	15. bis Deducción cooperativas especialmente protegidas	32	114	105	448	261	2.068	1.098	3.977	8.103		8.103		
15. Kuotan mugatutako kenkariak (%35)	15. Deducciones con límite de cuota (35%)	234	1.293	1.441	7.345	6.032	13.869	6.972	16.709	53.894		53.894		
16. Kuotan mugatutako kenkariak (%70)	16. Deducciones con límite de cuota (70%)	56	241	277	2.762	2.760	7.612	5.708	18.678	38.094		38.094		
17. KUOTA EFEKTIBO POSITIBOA (14-15. bis-15-16)	17. CUOTA EFECTIVA POSITIVA (14-15. bis-15-16)	1.831	10.712	12.167	56.447	38.855	100.606	39.086	73.991	333.694		333.694		
18. Abj. kipeanak	18. Retenciones	1.442	3.824	3.483	10.868	5.030	8.087	1.728	14.466	48.928		71.901		
19. Konturatuako ordainketak	19. Pagos a cuenta	173	515	469	4.023	3.659	12.237	6.769	12.535	40.379		48.384		
20. Garrantasun fiskaleko sozietateek egotzitako kuota	20. Cuota imputada a sociedades de transparencia fiscal	0	0	0	0	0	0	0	0	0		0		
21. ORDAINDU (+) EDO ITZULTZEKO (-)	21. CUOTA DIFERENCIAL A INGRESAR(+)	215	6.373	8.215	41.556	30.167	80.282	30.588	46.991	244.387		213.409		
KUOTA DIFERENTZIALA (17-18-19-20)	O A DEVOLVER (-) (17-18-19-20)													
22. Bazkid. egoiliarrei egotz dakizkiekeen kenk. ak	22. Devolución atribuibles a socios residentes	0	0	0	0	0	0	0	0	0		0		
23. Gehikuntza aurreko ekitaldietako onurak galtzeagatik	23. Incremento por pérdida de beneficios de ejercicios ant.	7	20	32	163	55	75	20	16	388		409		
24. Aurreko gehikuntzen gaineko berandutza interesak	24. Intereses demora sobre anteriores incrementos	0	1	1	14	2	4	1	1	23		25		
25. ORDAINDU (+) EDO ITZULTZEKO (-)	25. LIQUIDO A INGRESAR(+) O A DEVOLVER(-) (21+22+23+24)	223	6.393	8.249	41.732	30.223	80.361	30.609	47.007	244.798		213.843		
PRO MEMORIA :	PRO MEMORIA :													
26. Jarduera ekonomikoari emandako pizgarri fiskalak (15+16)	26. Incentivos fiscales a la actividad económica (15+16)	290	1.534	1.718	10.108	8.792	21.481	12.680	35.386	91.988		91.988		
27. Herri ogasunari egindako ordainketak (18+19+25)	27. Ingresos en la hacienda pública (18+19+25)	1.838	10.732	12.200	56.624	38.912	100.684	39.107	74.008	334.105		334.128		

Zenbatekoa mila eurokotan / Importe en miles de euros

E.3.14. TAULA SOZETATEEN GAINEKO ZERGAREN LIKIDAZIO BATERATUA HELBIDEAREN ARABERA

CUADRO E.3.14. LIQUIDACIÓN CONSOLIDADA DEL IMPUESTO SOBRE SOCIEDADES SEGÚN DOMICILIO

KONTZEPETUA	CONCEPTO	BIDASOA BEHEA BAJO BIDASOA			DEBABARRENA BAJO DEBA			DEBAGOIENA ALTO DEBA			DONOSTIA		
		Oin.liki.>0	Oin.liki. ≤ 0	Guztira	Oin.liki.>0	Oin.liki. ≤ 0	Guztira	Oin.liki.>0	Oin.liki. ≤ 0	Guztira	Oin.liki.>0	Oin.liki. ≤ 0	Guztira
		Base Liq.>0	Base Liq. ≤ 0	Total	Base Liq.>0	Base Liq. ≤ 0	Total	Base Liq.>0	Base Liq. ≤ 0	Total	Base Liq.>0	Base Liq. ≤ 0	Total
1. Aitorpen kopurua	1. Número de declaraciones	1.414	1.365	2.779	916	768	1.684	768	816	1.584	4.173	4.916	9.089
2. KONTABILITATE EMAITZA	2. RESULTADO CONTABLE	133.817	-36.786	97.031	168.747	-39.816	128.931	211.202	-42.620	168.581	558.617	-121.359	437.258
3. Kontabilitatez kanpoko doiketa positiboak	3. Ajustes extracontables positivos	7.387	11.838	19.225	12.141	17.215	29.356	46.415	17.214	63.629	74.490	408.676	483.166
4. Kontabilitatez kanpoko doiketa negatiboak	4. Ajustes extracontables negativos	20.793	23.433	44.226	52.988	34.625	87.614	82.071	125.617	207.688	191.808	522.600	714.408
5. OINARRI EZARGARRIA (2+3-4)	5. BASE IMPONIBLE (2+3-4)	120.412	-48.381	72.031	127.899	-57.226	70.673	175.545	-151.023	24.523	441.299	-235.283	206.016
6.1 Mikroenpresen zerga konpentsazioa	6.1 Compensación tributaria microempresas	3.222	0	3.222	2.381	0	2.381	1.796	0	1.796	10.642	6	10.648
6.2 Enpresen kapitalizazioa sustatzeko konpentsazioa	6.2 Reserva para fomentar la capitalización empresarial	1.714	0	1.714	707	-12	695	968	17	985	2.524	4	2.528
6.3 Mozkinak ribelatzeako erreserba berezia	6.3 Reserva especial nivelación beneficios	64	0	64	0	0	0	0	0	0	66	-7	59
6.4 Ekintzailletza sustatzeko eta eko. jard. send. erreserba	6.4 Reserva fomento emprendimiento y refor. act. prod.	-115	0	-115	555	0	555	1.018	0	1.018	741	0	741
6.5 Aurreko ekitalditako OE negatiboen konpentsazioa	6.5 Compensación BI negativas ejercicios anteriores	11.553	0	11.553	9.646	783	10.429	23.584	507	24.091	31.567	75.296	106.863
7. OINARRI LIKIDAGARRIA (5-6)	7. BASE LIQUIDABLE (5-6)	103.974	-48.381	55.594	114.611	-57.997	56.614	148.179	-151.547	-3.368	395.760	-310.582	85.178
8. Bazkideei oinarria egotzen dieten soziet.kop.	8. Nº sociedades imputan base a sus socios	7	15	22	6	6	12	8	11	19	65	195	260
9. Bazkideei oinarria egotzen dieten sozietateen OL	9. BL de sociedades que imputan base a sus socios	68	-17	50	989	-36	953	472	-641	-169	34.667	-14.400	20.268
10. BESTE SOZETATEEN OINARRI LIKIDAGARRIA (7-9)	10. BASE LIQUIDABLE RESTO SOCIEDADES (7-9)	103.907	-48.363	55.543	113.622	-57.961	55.661	147.707	-150.906	-3.199	361.093	-296.183	64.910
11.1 KUOTA OSOA	11.1 CUOTA INTEGRAL	24.688	0	24.688	27.807	0	27.807	31.132	0	31.132	86.427	0	86.427
11.2 DOITUTAKO KUOTA OSOA	11.2 CUOTA INTEGRAL AJUSTADA	24.688	0	24.688	27.807	0	27.807	31.132	0	31.132	86.429	0	86.429
12. Kenkaria ezarpen bikoitzagatik	12. Deducciones doble imposición	117	0	117	588	0	588	1.194	0	1.194	1.844	0	1.844
13. Hobariak	13. Bonificaciones	0	0	0	0	0	0	0	0	0	0	0	0
14. KUOTA LIKIDO POSITIBOA (11.2-12-13)	14. CUOTA LIQUIDA POSITIVA (11.2-12-13)	24.571	0	24.571	27.219	0	27.219	29.938	0	29.938	84.585	0	84.585
15.bis Bereziki babestutako kooperatiben kenkaria	15.bis Deducción cooperativas especialmente protegidas	108	0	108	276	0	276	3.486	0	3.486	69	0	69
15. Kuotan mugatutako kenkariak (%35)	15. Deducciones con límite de cuota (35%)	3.361	0	3.361	4.023	0	4.023	3.729	0	3.729	8.264	0	8.264
16. Kuotan mugatutako kenkariak (%70)	16. Deducciones con límite de cuota (70%)	1.134	0	1.134	4.606	0	4.606	3.305	0	3.305	2.676	0	2.676
17. KUOTA EFEKTIBO POSITIBOA (14-15.bis-15-16)	17. CUOTA EFECTIVA POSITIVA (14-15.bis-15-16)	19.968	0	19.968	18.313	0	18.313	19.418	0	19.418	73.576	0	73.576
18. Atxikipenak	18. Retenciones	2.925	268	3.193	1.698	371	2.069	13.624	5.439	19.062	14.289	13.547	27.836
19. Konturatuko ordainketak	19. Pagos a cuenta	809	1.023	1.832	2.023	201	2.223	2.627	39	2.666	4.262	2.377	6.639
20. Gardentasun fiskaleko sozietateek egotzitako kuota	20. Cuota imputada a sociedades de transparencia fiscal	0	0	0	0	0	0	0	0	0	0	0	0
21. ORDAINDU (+) EDO ITZULTZEKO (-)	21. CUOTA DIFERENCIAL A INGRESAR(+)	16.233	-1.291	14.942	14.593	-572	14.021	3.167	-5.478	-2.311	55.025	-15.924	39.101
22. KUOTA DIFERENTZIALA (17-18-19-20)	O A DEVOLVER (-) (17-18-19-20)												
22. Bazkid.egoiliarrei egotz dakizkiekeen kenk.ak	22. Devolución atribuibles a socios residentes	0	0	0	0	0	0	0	0	0	0	0	0
23. Gehikuntza aurreko ekitalditako onurak galtzeagatik	23. Incremento por pérdida de beneficios de ejercicios anteriores	20	5	25	18	5	23	3	0	3	83	5	88
24. Aurreko gehikuntzen gaineko berandutza interesak	24. Intereses demora sobre anteriores incrementos	1	1	2	1	0	1	0	0	0	3	0	4
25. ORDAINDU (+) EDO ITZULTZEKO (-)	25. LIQUIDO A INGRESAR(+)	16.254	-1.285	14.969	14.612	-567	14.045	3.170	-5.478	-2.309	55.112	-15.918	39.193
LIKIDOA (21+22+23+24)	A DEVOLVER(-) (21+22+23+24)												
PRO MEMORIA :	PRO MEMORIA :												
26. Jarduera ekonomikoari emandako pizgarri fiskalak (15+16)	26. Incentivos fiscales a la actividad económica (15+16)	4.495	0	4.495	8.630	0	8.630	7.035	0	7.035	10.940	0	10.940
27. Herri ogasunari egindako ordainketak (18+19+25)	27. Ingresos en la hacienda pública (18+19+25)	19.989	5	19.994	18.332	5	18.337	19.420	0	19.420	73.663	5	73.668

Zenbatekoa mila eurokotan / Importe en miles de euros

E.3.14. TAULA SOZIJATEEN GAINEKO ZERGAREN LIKIDAZIO BATERATUA HELBIDEAREN ARABERA

CUADRO E.3.14. LIQUIDACIÓN CONSOLIDADA DEL IMPUESTO SOBRE SOCIEDADES SEGUN DOMICILIO

KONTZEPTUA	CONCEPTO	DONOSTIALDEA			OARSOALDEA			GOIERRI			TOLOSALDEA		
		Oin.liki.>0 Base Liq.>0	Oin.liki. ≤ 0 Base Liq. ≤ 0	Guztira Total	Oin.liki.>0 Base Liq.>0	Oin.liki. ≤ 0 Base Liq. ≤ 0	Guztira Total	Oin.liki.>0 Base Liq.>0	Oin.liki. ≤ 0 Base Liq. ≤ 0	Guztira Total	Oin.liki.>0 Base Liq.>0	Oin.liki. ≤ 0 Base Liq. ≤ 0	Guztira Total
1. Aitorpen kopurua	1. Número de declaraciones	1.452	1.077	2.529	1.046	958	2.004	863	841	1.704	817	685	1.502
2. KONTABILITATE EMAITZA	2. RESULTADO CONTABLE	305.800	29.669	335.469	164.400	-16.722	147.679	176.811	-70.971	105.840	131.747	-3.578	128.169
3. Kontabilitatez kanpoko doiketa positiboak	3. Ajustes extracontables positivos	121.274	21.246	142.520	13.121	10.413	23.535	81.899	40.308	122.207	19.094	4.595	23.689
4. Kontabilitatez kanpoko doiketa negatiboak	4. Ajustes extracontables negativos	130.797	103.571	234.368	33.023	20.486	53.508	72.827	87.885	160.712	20.418	27.730	48.148
5. OINARRI EZARGARRIA (2+3-4)	5. BASE IMPONIBLE (2+3-4)	296.277	-52.656	243.621	144.499	-26.794	117.705	185.883	-118.548	67.335	130.423	-26.713	103.710
6.1 Mikroenpresen zerga konpentsazioa	6.1 Compensación tributaria microempresas	4.516	3	4.519	2.344	22	2.366	2.146	0	2.146	2.349	0	2.349
6.2 Enpresen kapitalizazioa sustatzeko konpentsazioa	6.2 Reserva para fomentar la capitalización empresarial	67	0	67	607	0	607	563	3	566	419	0	419
6.3 Mozkinak nibelatzeke erreserba berezia	6.3 Reserva especial nivelación beneficios	54	0	54	0	0	0	0	0	0	0	0	0
6.4 Ekintziletza sustatzeko eta eko. jard. send. erreserba	6.4 Reserva fomento emprendimiento y refor. act. prod.	1.220	0	1.220	298	0	298	1.306	0	1.306	884	0	884
6.5 Aurreko ekitalditako OE negatiboen konpentsazioa	6.5 Compensación BI negativas ejercicios anteriores	12.440	31	12.471	19.531	1.199	20.729	8.849	0	8.849	8.731	125	8.855
7. OINARRI LIKIDAGARRIA (5-6)	7. BASE LIQUIDABLE (5-6)	277.979	-52.690	225.289	121.719	-28.015	93.705	173.019	-118.550	54.469	118.040	-26.838	91.202
8. Bazkideei oinarria egotzen dieten soziet.kop.	8. Nº sociedades imputan base a sus socios	11	18	29	8	21	29	5	5	10	3	6	9
9. Bazkideei oinarria egotzen dieten sozietateen OL	9. BL de sociedades que imputan base a sus socios	31.299	-120	31.179	325	-322	2	650	-16	634	2.899	-7	2.893
10. BESTE SOZIJATEEN OINARRI LIKIDAGARRIA (7-9)	10. BASE LIQUIDABLE RESTO SOCIEDADES (7-9)	246.680	-52.570	194.111	121.395	-27.693	93.702	172.370	-118.534	53.835	115.141	-26.831	88.309
11.1 KUOTA OSOA	11.1 CUOTA INTEGRAL	58.583	0	58.583	29.530	0	29.530	42.197	0	42.197	27.608	0	27.608
11.2 DOITUTAKO KUOTA OSOA	11.2 CUOTA INTEGRAL AJUSTADA	58.583	0	58.583	29.530	0	29.530	42.197	0	42.197	27.608	0	27.608
12. Kenkaria ezarpen bikoitzagatik	12. Deducciones doble imposición	133	0	133	3.235	0	3.235	2.714	0	2.714	31	0	31
13. Hobariak	13. Bonificaciones	0	0	0	0	0	0	0	0	0	0	0	0
14. KUOTA LIKIDO POSITIBOA (11.2-12-13)	14. CUOTA LIQUIDA POSITIVA (11.2-12-13)	58.450	0	58.450	26.295	0	26.295	39.483	0	39.483	27.576	0	27.576
15.bis Bereziki babestutako kooperatiben kenkaria	15.bis Deducción cooperativas especialmente protegidas	2.572	0	2.572	48	0	48	1.032	0	1.032	362	0	362
15. Kuotan mugatutako kenkariak (%35)	15. Deducciones con límite de cuota (35%)	8.035	0	8.035	3.796	0	3.796	9.858	0	9.858	3.733	0	3.733
16. Kuotan mugatutako kenkariak (%70)	16. Deducciones con límite de cuota (70%)	8.275	0	8.275	1.309	0	1.309	11.484	0	11.484	1.496	0	1.496
17. KUOTA EFEKTIBO POSITIBOA (14-15.bis-15-16)	17. CUOTA EFECTIVA POSITIVA (14-15.bis-15-16)	39.568	0	39.568	21.143	0	21.143	17.108	0	17.108	21.986	0	21.986
18. Axlkipenak	18. Retenciones	2.644	723	3.367	1.392	318	1.710	4.170	234	4.404	1.693	114	1.807
19. Konturatu ordaintetak	19. Pagos a cuenta	4.091	283	4.374	1.821	15	1.835	1.293	0	1.293	1.552	131	1.683
20. Gardentasun fiskaleko sozietateek egotzitako kuota	20. Cuota imputada a sociedades de transparencia fiscal	0	0	0	0	0	0	0	0	0	0	0	0
21. ORDAINDU (+) EDO ITZULTZEKO (-)	21. CUOTA DIFERENCIAL A INGRESAR(+)	32.833	-1.006	31.827	17.930	-332	17.597	11.645	-234	11.411	18.741	-245	18.495
KUOTA DIFERENTZIALA (17-18-19-20)	O A DEVOLVER (-) (17-18-19-20)												
22. Bazkid.egoiliarrei egotz dakizkiekeen kenkak	22. Devolución atribuibles a socios residentes	0	0	0	0	0	0	0	0	0	0	0	0
23. Gehikuntza aurreko ekitaldietako onurak galtzeagatik	23. Incremento por pérdida de beneficios de ejercicios an	51	1	52	30	3	33	34	0	34	21	0	21
24. Aurreko gehikuntzen gaineko berandutza interesak	24. Intereses demora sobre anteriores incrementos	2	0	2	1	0	2	1	0	1	1	0	1
25. ORDAINDU (+) EDO ITZULTZEKO (-)	25. LIQUIDO A INGRESAR(+) O LIKIDOA (21+22+23+24)	32.887	-1.005	31.882	17.961	-329	17.631	11.680	-234	11.446	18.763	-245	18.517
PRO MEMORIA :	PRO MEMORIA :												
26. Jarduera ekonomikoari emandako pizgarri fiskalak (15+16)	26. Incentivos fiscales a la actividad económica (15+16)	16.310	0	16.310	5.105	0	5.105	21.342	0	21.342	5.229	0	5.229
27. Herri ogasunari egindako ordaintetak (18+19+25)	27. Ingresos en la hacienda pública (18+19+25)	39.621	1	39.622	21.174	3	21.177	17.143	0	17.143	22.008	0	22.008

Zenbatekoa mila eurokotan / Importe en miles de euros

3. SOZIJATEEN GAINEKO ZERGA, 2018ko EKITALDIA
3. IMPUESTO SOBRE SOCIEDADES. EJERCICIO 2018

URTEKO TXOSTENA 2019 INFORME ANUAL

E.3.14. TAULA SOZIJATEEN GAINEKO ZERGAREN LIKIDAZIO BATERATUA HELBIDEAREN ARABERA

CUADRO E.3.14. LIQUIDACIÓN CONSOLIDADA DEL IMPUESTO SOBRE SOCIEDADES SEGÚN DOMICILIO

KONTZEPTUA	CONCEPTO	UROLA KOSTA UROLA COSTA			GIPUZKOA GUZTIRA TOTAL GIPUZKOA			BESTELAKOAK OTROS			GUZTIRA TOTAL		
		Oin.ili.>0 Base Liq.>0	Oin.ili. ≤ 0 Base Liq. ≤ 0	Guztira Total	Oin.ili.>0 Base Liq.>0	Oin.ili. ≤ 0 Base Liq. ≤ 0	Guztira Total	Oin.ili.>0 Base Liq.>0	Oin.ili. ≤ 0 Base Liq. ≤ 0	Guztira Total	Oin.ili.>0 Base Liq.>0	Oin.ili. ≤ 0 Base Liq. ≤ 0	Guztira Total
1. Aitorpen kopurua	1. Número de declaraciones	1.285	1.346	2.631	12.734	12.772	25.506	590	260	850	13.324	13.032	26.356
2. KONTABILITATE EMAITZA	2. RESULTADO CONTABLE	218.936	-75.418	143.518	2.070.077	-377.600	1.692.477	365.388	70.320	435.708	2.435.464	-307.280	2.128.185
3. Kontabilitatez kanpoko doiketa positiboak	3. Ajustes extracontables positivos	14.766	17.809	32.574	390.587	549.314	939.901	201.708	253.080	454.788	592.295	802.394	1.394.689
4. Kontabilitatez kanpoko doiketa negatiboak	4. Ajustes extracontables negativos	45.658	38.275	83.934	650.383	984.222	1.634.605	232.029	469.808	701.837	882.412	1.454.030	2.336.442
5. OINARRI EZARGARRIA (2+3-4)	5. BASE IMPONIBLE (2+3-4)	188.043	-95.884	92.159	1.810.281	-812.508	997.773	335.066	-146.408	188.658	2.145.347	-958.916	1.186.431
6.1 Mikroenpresen zerga konpentsazioa	6.1 Compensación tributaria microempresas	3.998	39	4.037	33.393	70	33.463	246	0	246	33.639	70	33.710
6.2 Enpresen kapitalizazioa sustatzeko konpentsazioa	6.2 Reserva para fomentar la capitalización empresarial	1.900	-16	1.884	9.470	-5	9.465	1.030	1	1.032	10.500	-4	10.497
6.3 Mozkinak ribelatzeko erreserba berezia	6.3 Reserva especial nivelación beneficios	173	0	173	357	-7	350	0	0	0	357	-7	350
6.4 Ekintzailatza sustatzeko eta eko. jard. send. erreserba	6.4 Reserva fomento emprendimiento y refor. act. prod.	1.160	0	1.160	7.067	0	7.067	346	0	346	7.413	0	7.413
6.5 Aurreko ekitalditako OE negatiboen konpentsazioa	6.5 Compensación BI negativas ejercicios anteriores	11.306	275	11.581	137.207	78.215	215.422	13.102	405	13.507	150.308	78.620	228.928
7. OINARRI LIKIDAGARRIA (5-6)	7. BASE LIQUIDABLE (5-6)	169.506	-96.182	73.324	1.622.787	-890.781	732.006	320.342	-146.815	173.527	1.943.129	-1.037.595	905.534
8. Bazkideei oinarria egotzen dieten soziet.kop.	8. Nº sociedades imputan base a sus socios	21	46	67	134	323	457	2	4	6	136	327	463
9. Bazkideei oinarria egotzen dieten sozietateen OL	9. BL de sociedades que imputan base a sus socios	3.364	-7.462	-4.098	74.732	-23.020	51.711	1.709	-24	1.685	76.440	-23.044	53.396
10. BESTE SOZIJATEEN OINARRI LIKIDAGARRIA (7-9)	10. BASE LIQUIDABLE RESTO SOCIEDADES (7-9)	166.142	-88.720	77.422	1.548.055	-867.760	680.295	318.634	-146.791	171.843	1.866.689	-1.014.551	852.138
11.1 KUOTA OSOA	11.1 CUOTA INTEGRAL	40.738	0	40.738	368.709	0	368.709	77.096	0	77.096	445.805	0	445.805
11.2 DOITUTAKO KUOTA OSOA	11.2 CUOTA INTEGRAL AJUSTADA	40.738	0	40.738	368.712	0	368.712	77.096	0	77.096	445.807	0	445.807
12. Kenkaria ezarpen bikoitzagatik	12. Deducciones doble imposición	208	0	208	10.066	0	10.066	1.934	0	1.934	12.000	0	12.000
13. Hobariak	13. Bonificaciones	0	0	0	0	0	0	22	0	22	22	0	22
14. KUOTA LIKIDO POSITIBOA (11.2-12-13)	14. CUOTA LIQUIDA POSITIVA (11.2-12-13)	40.530	0	40.530	358.646	0	358.646	75.140	0	75.140	433.786	0	433.786
15.bis Berezki babestutako kooperatiben kenkaria	15.bis Deducción cooperativas especialmente protegidas	148	0	148	8.100	0	8.100	4	0	4	8.103	0	8.103
15. Kuotan mugatutako kenkariak (%35)	15. Deducciones con límite de cuota (35%)	4.484	0	4.484	49.284	0	49.284	4.610	0	4.610	53.894	0	53.894
16. Kuotan mugatutako kenkariak (%70)	16. Deducciones con límite de cuota (70%)	2.395	0	2.395	36.680	0	36.680	1.413	0	1.413	38.094	0	38.094
17. KUOTA EFEKTIBO POSITIBOA (14-15.bis-15-16)	17. CUOTA EFECTIVA POSITIVA (14-15.bis-15-16)	33.503	0	33.503	264.582	0	264.582	69.112	0	69.112	333.694	0	333.694
18. Atxikipenak	18. Retenciones	2.285	463	2.749	44.720	21.477	66.197	4.208	1.496	5.704	48.928	22.972	71.901
19. Konturatuko ordainketak	19. Pagos a cuenta	2.808	1.087	3.894	21.286	5.156	26.442	19.093	2.849	21.943	40.379	8.005	48.384
20. Gardentasun fiskaleko sozietateek egotzitako kuota	20. Cuota imputada a sociedades de transparencia fiscal	0	0	0	0	0	0	0	0	0	0	0	0
21. ORDAINDU (+) EDO ITZULTZEKO (-)	21. CUOTA DIFERENCIAL A INGRESAR(+) O A DEVOLVER (-) (17-18-19-20)	28.410	-1.550	26.860	198.576	-26.632	171.944	45.811	-4.345	41.466	244.387	-30.978	213.409
22. Bazkid.egoilarrrei egotz dakizkiekeen ken.ak	22. Devolución atribuibles a socios residentes	0	0	0	0	0	0	0	0	0	0	0	0
23. Gehikuntza aurreko ekitaldietako onurak galtzeagatik	23. Incremento por pérdida de beneficios de ejercicios anteriores	111	1	112	370	20	390	18	1	19	388	21	409
24. Aurreko gehikuntzen gaineko berandutza interesak	24. Intereses demora sobre anteriores incrementos	5	0	6	18	1	19	6	0	6	23	1	25
25. ORDAINDU (+) EDO ITZULTZEKO (-)	25. LIQUIDO A INGRESAR(+) O A DEVOLVER(-) (21+22+23+24)	28.526	-1.549	26.978	198.964	-26.611	172.353	45.834	-4.344	41.490	244.798	-30.955	213.843
PRO MEMORIA :	PRO MEMORIA :												
26. Jarduera ekonomikoari emandako pizgarri fiskalak (15+16)	26. Incentivos fiscales a la actividad económica (15+16)	6.879	0	6.879	85.965	0	85.965	6.024	0	6.024	91.988	0	91.988
27. Herri ogasunari egindako ordainketak (18+19+25)	27. Ingresos en la hacienda pública (18+19+25)	33.619	1	33.621	264.970	21	264.991	69.136	1	69.137	334.105	22	334.128

Zenbatekoa mila eurokotan / Importe en miles de euros

3. SOZIJATEEN GAINEKO ZERGA. 2018ko EKITALDIA
3. IMPUESTO SOBRE SOCIEDADES. EJERCICIO 2018

URTEKO TXOSTENA 2019 INFORME ANUAL



E.3.15. TAULA SOZIJATEEN GAINEKO ZERGAREN LIKIDAZIO BATERATUA ERAGIKETA EREMUAREN ARABERA
CUADRO E.3.15. LIQUIDACIÓN CONSOLIDADA DEL IMPUESTO SOBRE SOCIEDADES POR ÁMBITO DE OPERACIONES

KONTZEPTUA	CONCEPTO	GIPIZKOA			EAE CAPV			ESTATUA ESTADO			GUZTIRA TOTAL		
		Oin.Liki.>0 Base Liq.>0	Oin.liki. ≤ 0 Base Liq. ≤ 0	Guztira Total	Oin.Liki.>0 Base Liq.>0	Oin.liki. ≤ 0 Base Liq. ≤ 0	Guztira Total	Oin.Liki.>0 Base Liq.>0	Oin.liki. ≤ 0 Base Liq. ≤ 0	Guztira Total	Oin.Liki.>0 Base Liq.>0	Oin.liki. ≤ 0 Base Liq. ≤ 0	Guztira Total
1. Aitorpen kopurua	1. Número de declaraciones	12.675	12.777	25.452	42	22	64	607	233	840	13.324	13.032	26.356
2. KONTABILITATE EMAITZA	2. RESULTADO CONTABLE	1.876.726	-425.173	1.451.553	34.421	-5.327	29.095	524.317	123.220	647.537	2.435.464	-307.280	2.128.185
3. Kontabilitatez kanpoko doiketa positiboak	3. Ajustes extracontables positivos	281.133	480.236	761.369	5.820	1.454	7.274	305.343	320.704	626.046	592.295	802.394	1.394.689
4. Kontabilitatez kanpoko doiketa negatiboak	4. Ajustes extracontables negativos	561.151	851.204	1.412.355	9.060	10.112	19.172	312.201	592.714	904.916	882.412	1.454.030	2.336.442
5. OINARRI EZARGARRIA (2+3-4)	5. BASE IMPONIBLE (2+3-4)	1.596.708	-796.141	800.567	31.181	-13.985	17.197	517.458	-148.791	368.667	2.145.347	-958.916	1.186.431
6.1 Mikroenpresen zerga konpentsazioa	6.1 Compensación tributaria microempresas	33.639	70	33.710	0	0	0	0	0	0	33.639	70	33.710
6.2 Enpresen kapitalizazioa sustatzeko konpentsazioa	6.2 Reserva para fomentar la capitalización empresarial	7.324	-5	7.319	85	0	85	3.092	1	3.093	10.500	-4	10.497
6.3 Mozkinak nibelatzeko erreserba berezia	6.3 Reserva especial nivelación beneficios	357	-7	350	0	0	0	0	0	0	357	-7	350
6.4 Ekintzailtza sustatzeko eta eko. jard. send. erreserba	6.4 Reserva fomento emprendimiento y refor. act. prod.	7.187	0	7.187	226	0	226	0	0	0	7.413	0	7.413
6.5 Aurreko ekitalditako OE negatiboen konpentsazioa	6.5 Compensación BI negativas ejercicios anteriores	117.107	78.215	195.322	2.069	0	2.069	31.132	405	31.537	150.308	78.620	228.928
7. OINARRI LIKIDAGARRIA (5-6)	7. BASE LIQUIDABLE (5-6)	1.431.093	-874.414	556.679	28.802	-13.985	14.817	483.234	-149.197	334.037	1.943.129	-1.037.595	905.534
8. Bazkideei oinarria egotzen dieten soziet.kop.	8. N° sociedades imputan base a sus socios	134	327	461	1	0	1	1	0	1	136	327	463
9. Bazkideei oinarria egotzen dieten sozietateen OL	9. BL de sociedades que imputan base a sus socios	74.732	-23.044	51.687	1.575	0	1.575	133	0	133	76.440	-23.044	53.396
10.BESTE SOZIJATEEN OINARRI LIKIDAGARRIA (7-9)	10. BASE LIQUIDABLE RESTO SOCIEDADES (7-9)	1.356.361	-851.369	504.992	27.226	-13.985	13.242	483.101	-149.197	333.904	1.866.689	-1.014.551	852.138
11.1 KUOTA OSOA	11.1 CUOTA INTEGRAL	321.378	0	321.378	7.006	0	7.006	117.421	0	117.421	445.805	0	445.805
11.2 DOITUTAKO KUOTA OSOA	11.2 CUOTA INTEGRAL AJUSTADA	321.381	0	321.381	7.006	0	7.006	117.421	0	117.421	445.807	0	445.807
12. Kenkaria ezarpen bikoitzagatik	12. Deducciones doble imposición	9.555	0	9.555	157	0	157	2.288	0	2.288	12.000	0	12.000
13. Hobariak	13. Bonificaciones	0	0	0	0	0	0	22	0	22	22	0	22
14. KUOTA LIKIDO POSITIBOA (11.2-12-13)	14. CUOTA LIQUIDA POSITIVA (11.2-12-13)	311.825	0	311.825	6.849	0	6.849	115.111	0	115.111	433.786	0	433.786
15.bis Bereziki babestutako kooperatiben kenkaria	15.bis Deducción cooperativas especialmente protegidas	4.021	0	4.021	21	0	21	4.061	0	4.061	8.103	0	8.103
15. Kuotan mugatutako kenkariak (%35)	15. Deducciones con límite de cuota (35%)	37.273	0	37.273	1.298	0	1.298	15.324	0	15.324	53.894	0	53.894
16. Kuotan mugatutako kenkariak (%70)	16. Deducciones con límite de cuota (70%)	24.862	0	24.862	1.111	0	1.111	12.121	0	12.121	38.094	0	38.094
17. KUOTA EFEKTIBO POSITIBOA (14-15.bis-15-16)	17. CUOTA EFECTIVA POSITIVA (14-15.bis-15-16)	245.669	0	245.669	4.418	0	4.418	83.606	0	83.606	333.694	0	333.694
18. Atxikpenak	18. Retenciones	42.539	20.967	63.506	296	1.149	1.445	6.093	856	6.949	48.928	22.972	71.901
19. Konturatu ordaintetarak	19. Pagos a cuenta	18.182	5.156	23.337	584	14	598	21.613	2.836	24.449	40.379	8.005	48.384
20. Gardentasun fiskaleko sozietateek egotzitako kuota	20. Cuota imputada a sociedades de transparencia fiscal	0	0	0	0	0	0	0	0	0	0	0	0
21. ORDAINDU (+) EDO ITZULTZEKO (-)	21. CUOTA DIFERENCIAL A INGRESAR(+)	184.949	-26.123	158.826	3.538	-1.163	2.375	55.900	-3.692	52.208	244.387	-30.978	213.409
22. Bazkid.egoiliarrei egotz dakizkiekeen kenk.ak	22. Devolución atribuibles a socios residentes	0	0	0	0	0	0	0	0	0	0	0	0
23. Gehikuntza aurreko ekitaldietako onurak galtzeagatik	23. Incremento por pérdida de beneficios de ejercicios ant.	352	20	372	1	1	2	35	0	35	388	21	409
24. Aurreko gehikuntzen gaineko berandutza interesak	24. Intereses demora sobre anteriores incrementos	17	1	18	0	0	0	6	0	6	23	1	25
25. ORDAINDU (+) EDO ITZULTZEKO (-)	25. LIQUIDO A INGRESAR(+) O	185.318	-26.102	159.217	3.538	-1.162	2.377	55.941	-3.692	52.249	244.798	-30.955	213.843
LIKIDOA (21+22+23+24)	A DEVOLVER(-) (21+22+23+24)												
PRO MEMORIA :	PRO MEMORIA :												
26. Jarduera ekonomikoari emandako pizgarri fiskalak (15+16)	26. Incentivos fiscales a la actividad económica (15+16)	62.135	0	62.135	2.409	0	2.409	27.444	0	27.444	91.988	0	91.988
27. Herri ogasunari egindako ordaintetarak (18+19+25)	27. Ingresos en la hacienda pública (18+19+25)	246.039	21	246.060	4.419	1	4.420	83.648	0	83.648	334.105	22	334.128

Zenbatekoa mila eurokotan / Importe en miles de euros

3. SOZIJATEEN GAINEKO ZERGA. 2018ko EKITALDIA
3. IMPUESTO SOBRE SOCIEDADES. EJERCICIO 2018

URTEKO TXOSTENA 2019 INFORME ANUAL



E.3.16. TAULA SOZIJATEEN GAINEKO ZERGAREN LIKIDAZIO BATERATUA ARAUDI APLIKAGARRIAREN ARABERA
CUADRO E.3.16. LIQUIDACIÓN CONSOLIDADA DEL IMPUESTO SOBRE SOCIEDADES SEGÚN NORMATIVA APLICABLE

KONTZEPTUA	CONCEPTO	GIPUZKOAKO FORU ARAUTERIA NORMATIVA FORAL DE GIPUZKOA			EAE GAINERAKO ARAUTERIA NORMATIVA RESTO DE LA CAPV			ESTATUKO ARAUTERIA NORMATIVA COMÚN			GUZTIRA TOTAL		
		Oin.Liki.>0 Base Liq.>0	Oin.liki. ≤ 0 Base Liq. ≤ 0	Guztira Total	Oin.Liki.>0 Base Liq.>0	Oin.liki. ≤ 0 Base Liq. ≤ 0	Guztira Total	Oin.Liki.>0 Base Liq.>0	Oin.liki. ≤ 0 Base Liq. ≤ 0	Guztira Total	Oin.Liki.>0 Base Liq.>0	Oin.liki. ≤ 0 Base Liq. ≤ 0	Guztira Total
1. Aitorpen kopurua	1. Número de declaraciones	12.754	12.781	25.535	100	57	157	470	194	664	13.324	13.032	26.356
2. KONTABILITATE EMAITZA	2. RESULTADO CONTABLE	2.076.683	-379.645	1.697.038	87.545	-20.119	67.426	271.237	92.485	363.721	2.435.464	-307.280	2.128.185
3. Kontabilitatez kanpoko doiketa positiboak	3. Ajustes extracontables positivos	390.564	490.839	881.402	41.356	91.252	132.608	160.376	220.303	380.679	592.295	802.394	1.394.689
4. Kontabilitatez kanpoko doiketa negatiboak	4. Ajustes extracontables negativos	651.086	924.721	1.575.808	40.012	122.728	162.739	191.314	406.581	597.895	882.412	1.454.030	2.336.442
5. OINARRI EZARGARRIA (2+3-4)	5. BASE IMPONIBLE (2+3-4)	1.816.160	-813.527	1.002.633	88.889	-51.595	37.294	240.298	-93.794	146.504	2.145.347	-958.916	1.186.431
6.1 Mikroenpresen zerga konpentsazioa	6.1 Compensación tributaria microempresas	33.631	70	33.702	8	0	8	0	0	0	33.639	70	33.710
6.2 Enpresen kapitalizazioa sustatzeko konpentsazioa	6.2 Reserva para fomentar la capitalización empresarial	9.470	-5	9.465	16	0	16	1.014	1	1.015	10.500	-4	10.497
6.3 Mozkinak nibelatzeko erreserba berezia	6.3 Reserva especial nivelación beneficios	357	-7	350	0	0	0	0	0	0	357	-7	350
6.4 Ekintzailatza sustatzeko eta eko. jard. send. erreserba	6.4 Reserva fomento emprendimiento y refor. act. prod.	7.187	0	7.187	226	0	226	0	0	0	7.413	0	7.413
6.5 Aurreko ekitaldiako OE negatiboen konpentsazioa	6.5 Compensación BI negativos ejercicios anteriores	137.340	78.215	215.555	8.370	0	8.370	4.598	405	5.003	150.308	78.620	228.928
7. OINARRI LIKIDAGARRIA (5-6)	7. BASE LIQUIDABLE (5-6)	1.628.175	-891.801	736.374	80.269	-51.595	28.674	234.686	-94.200	140.486	1.943.129	-1.037.595	905.534
8. Bazkideei oinarria egozten dieten soziet.kop.	8. N° sociedades imputan base a sus socios	134	323	457	1	4	5	1	0	1	136	327	463
9. Bazkideei oinarria egozten dieten sozietateen OL	9. BL de sociedades que imputan base a sus socios	74.732	-23.020	51.711	1.575	-24	1.551	133	0	133	76.440	-23.044	53.396
10. BESTE SOZIJATEEN OINARRI LIKIDAGARRIA (7-9)	10. BASE LIQUIDABLE RESTO SOCIEDADES (7-9)	1.553.443	-868.780	684.663	78.693	-51.571	27.122	234.552	-94.200	140.352	1.866.689	-1.014.551	852.138
11.1 KUOTA OSOA	11.1 CUOTA INTEGRAL	370.024	0	370.024	18.112	0	18.112	57.668	0	57.668	445.805	0	445.805
11.2 DOITUTAKO KUOTA OSOA	11.2 CUOTA INTEGRAL AJUSTADA	370.027	0	370.027	18.112	0	18.112	57.668	0	57.668	445.807	0	445.807
12. Kenkaria ezarpen bikoitzagatik	12. Deducciones doble imposición	10.066	0	10.066	1.606	0	1.606	328	0	328	12.000	0	12.000
13. Hobariak	13. Bonificaciones	0	0	0	0	0	0	22	0	22	22	0	22
14. KUOTA LIKIDO POSITIBOA (11.2-12-13)	14. CUOTA LIQUIDA POSITIVA (11.2-12-13)	359.961	0	359.961	16.506	0	16.506	57.318	0	57.318	433.786	0	433.786
15.bis Bereziki babestutako kooperatiben kenkaria	15.bis Deducción cooperativas especialmente protegidas	8.100	0	8.100	4	0	4	0	0	0	8.103	0	8.103
15. Kuotan mugatutako kenkariak (%35)	15. Deducciones con límite de cuota (35%)	49.375	0	49.375	2.918	0	2.918	1.601	0	1.601	53.894	0	53.894
16. Kuotan mugatutako kenkariak (%70)	16. Deducciones con límite de cuota (70%)	36.700	0	36.700	1.390	0	1.390	4	0	4	38.094	0	38.094
17. KUOTA EFEKTIBO POSITIBOA (14-15.bis-15-16)	17. CUOTA EFECTIVA POSITIVA (14-15.bis-15-16)	265.786	0	265.786	12.195	0	12.195	55.713	0	55.713	333.694	0	333.694
18. Atxikipenak	18. Retenciones	44.802	21.449	66.251	2.744	1.151	3.895	1.382	372	1.754	48.928	22.972	71.901
19. Konturatuak ordainketak	19. Pagos a cuenta	21.336	5.156	26.492	1.324	17	1.342	17.719	2.832	20.551	40.379	8.005	48.384
20. Gardentasun fiskaleko sozietateek egotzitako kuota	20. Cuota imputada a sociedades de transparencia fiscal	0	0	0	0	0	0	0	0	0	0	0	0
21. ORDAINDU (+) EDO ITZULTZEKO (-)	21. CUOTA DIFERENCIAL A INGRESAR (+)	199.648	-26.604	173.044	8.127	-1.169	6.959	36.612	-3.205	33.407	244.387	-30.978	213.409
22. Bazkid.egoilarrrei egotz dakizkiekeen ken.ak	O A DEVOLVER (-) (17-18-19-20)	0	0	0	0	0	0	0	0	0	0	0	0
23. Gehikuntza aurreko ekitaldiako onurak galtzeagatik	23. Incremento por pérdida de beneficios de ejercicios ant.	381	20	401	2	1	4	4	0	4	388	21	409
24. Aurreko gehikuntzen gaineko berandutza interesak	24. Intereses demora sobre anteriores incrementos	18	1	20	5	0	5	0	0	0	23	1	25
25. ORDAINDU (+) EDO ITZULTZEKO (-)	25. LIQUIDO A INGRESAR (+) O A DEVOLVER (-) (21+22+23+24)	200.048	-26.583	173.465	8.135	-1.167	6.967	36.616	-3.205	33.411	244.798	-30.955	213.843
PRO MEMORIA :	PRO MEMORIA :												
26. Jarduera ekonomikoari emandako pizgarri fiskalak (15+16)	26. Incentivos fiscales a la actividad económica (15+16)	86.076	0	86.076	4.307	0	4.307	1.605	0	1.605	91.988	0	91.988
27. Herri ogasunari egindako ordainketak (18+19+25)	27. Ingresos en la hacienda pública (18+19+25)	266.186	21	266.207	12.203	1	12.204	55.717	0	55.717	334.105	22	334.128

Zenbatekoa mila eurokotan / Importe en miles de euros

3. SOZIEATEEN GAINEKO ZERGA. 2018ko EKITALDIA
3. IMPUESTO SOBRE SOCIEDADES. EJERCICIO 2018

URTEKO TXOSTENA 2019 INFORME ANUAL

Gipuzkoako
Foru Aldundia
 Ogasun eta Finantza
 Departamentua



Diputación Foral
 de Gipuzkoa
 Departamento de
 Hacienda y Finanzas

E.3.17. TAULA SOZIEATEEN GAINEKO ZERGAREN LIKIDAZIO BATERATUA TALDE FISKALEN PARTAIDETZAREN ARABERA
 CUADRO E.3.17. LIQUIDACIÓN CONSOLIDADA DEL IMPUESTO SOBRE SOCIEDADES SEGÚN PERTENENCIA A GRUPOS FISCALES

KONTZEPTUA	CONCEPTO	TALDE FISKALEN PARTAIDEAK			TALDE FISKALEN EZ PARTAIDEAK			GUZTIRA		
		PERTENECIENTES A GRUPOS FISCALES			NO PERTENECIENTES A GRUPOS FISCALES			TOTAL		
		Oin.Liki.>0 Base Liq.>0	Oin.liki. ≤ 0 Base Liq. ≤ 0	Guztira Total	Oin.Liki.>0 Base Liq.>0	Oin.liki. ≤ 0 Base Liq. ≤ 0	Guztira Total	Oin.Liki.>0 Base Liq.>0	Oin.liki. ≤ 0 Base Liq. ≤ 0	Guztira Total
1. Aitorpen kopurua	1. Número de declaraciones	733	438	1.171	12.591	12.594	25.185	13.324	13.032	26.356
2. KONTABILITATE EMAITZA	2. RESULTADO CONTABLE	788.108	74.791	862.899	1.647.356	-382.070	1.265.286	2.435.464	-307.280	2.128.185
3. Kontabilitatez kanpoko doiketa positiboak	3. Ajustes extracontables positivos	337.722	259.979	597.701	254.574	542.414	796.988	592.295	802.394	1.394.689
4. Kontabilitatez kanpoko doiketa negatiboak	4. Ajustes extracontables negativos	431.673	727.213	1.158.886	450.740	726.817	1.177.556	882.412	1.454.030	2.336.442
5. OINARRI EZARGARRIA (2+3-4)	5. BASE IMPONIBLE (2+3-4)	694.157	-392.443	301.714	1.451.190	-566.473	884.718	2.145.347	-958.916	1.186.431
6.1 Mikroenpresen zerga konpentsazioa	6.1 Compensación tributaria microempresas	78	0	78	33.562	70	33.632	33.639	70	33.710
6.2 Enpresen kapitalizazioa sustatzeko konpentsazioa	6.2 Reserva para fomentar la capitalización empresarial	3.989	0	3.989	6.511	-4	6.508	10.500	-4	10.497
6.3 Mozkinak nibelatzeko erreserba berezia	6.3 Reserva especial nivelación beneficios	0	0	0	357	-7	350	357	-7	350
6.4 Ekintzailletza sustatzeko eta eko. jard. send. erreserb	6.4 Reserva fomento emprendimiento y refor. act. prod.	2.194	0	2.194	5.219	0	5.219	7.413	0	7.413
6.5 Aurreko ekitalditako OE negatiboen konpentsazioa	6.5 Compensación BI negativas ejercicios anteriores	25.468	826	26.293	124.841	77.794	202.635	150.308	78.620	228.928
7. OINARRI LIKIDAGARRIA (5-6)	7. BASE LIQUIDABLE (5-6)	662.429	-393.269	269.160	1.280.701	-644.326	636.374	1.943.129	-1.037.595	905.534
8. Bazkideei oinarria egotzen dieten soziet.kop.	8. Nº sociedades imputan base a sus socios	0	0	0	136	327	463	136	327	463
9. Bazkideei oinarria egotzen dieten sozietateen OL	9. BL de sociedades que imputan base a sus socios	0	0	0	76.440	-23.044	53.396	76.440	-23.044	53.396
10. BESTE SOZIEATEEN OINARRI LIKIDAGARRIA (7-9)	10. BASE LIQUIDABLE RESTO SOCIEDADES (7-9)	662.429	-393.269	269.160	1.204.260	-621.282	582.978	1.866.689	-1.014.551	852.138
11.1 KUOTA OSOA	11.1 CUOTA INTEGRAL	170.477	0	170.477	275.327	0	275.327	445.805	0	445.805
11.2 DOITUTAKO KUOTA OSOA	11.2 CUOTA INTEGRAL AJUSTADA	170.477	0	170.477	275.330	0	275.330	445.807	0	445.807
12. Kenkaria ezarpen bikoitzagatik	12. Deducciones doble imposición	1.506	0	1.506	10.494	0	10.494	12.000	0	12.000
13. Hobariak	13. Bonificaciones	16	0	16	6	0	6	22	0	22
14. KUOTA LIKIDO POSITIBOA (11.2-12-13)	14. CUOTA LIQUIDA POSITIVA (11.2-12-13)	168.956	0	168.956	264.830	0	264.830	433.786	0	433.786
15.bis Bereziki babestutako kooperatiben kenkaria	15.bis Deducción cooperativas especialmente protegidas	1.654	0	1.654	6.449	0	6.449	8.103	0	8.103
15. Kuotan mugatutako kenkariak (%35)	15. Deducciones con límite de cuota (35%)	22.539	0	22.539	31.355	0	31.355	53.894	0	53.894
16. Kuotan mugatutako kenkariak (%70)	16. Deducciones con límite de cuota (70%)	23.587	0	23.587	14.507	0	14.507	38.094	0	38.094
17. KUOTA EFEKTIBO POSITIBOA (14-15.bis-15-16)	17. CUOTA EFECTIVA POSITIVA (14-15.bis-15-16)	121.176	0	121.176	212.518	0	212.518	333.694	0	333.694
18. Atxikpenak	18. Retenciones	6.048	1.324	7.371	42.880	21.649	64.529	48.928	22.972	71.901
19. Konturatuko ordainketak	19. Pagos a cuenta	15.609	6.285	21.894	24.770	1.720	26.490	40.379	8.005	48.384
20. Gardentasun fiskaleko sozietateek egotzitako kuota	20. Cuota imputada a sociedades de transparencia fiscal	0	0	0	0	0	0	0	0	0
21. ORDAINDU (+) EDO ITZULTZEKO (-)	21. CUOTA DIFERENCIAL A INGRESAR(+)	99.519	-7.608	91.911	144.868	-23.369	121.499	244.387	-30.978	213.409
KUOTA DIFERENTZIALA (17-18-19-20)	O A DEVOLVER (-) (17-18-19-20)									
22. Bazkid.egoiliarrei egotz dakizkiekeen kenk.ak	22. Devolución atribuibles a socios residentes	0	0	0	0	0	0	0	0	0
23. Gehikuntza aurreko ekitaldiatiko onurak galtzeagatik	23. Incremento por pérdida de beneficios de ejercicios an	27	4	31	361	18	378	388	21	409
24. Aurreko gehikuntzen gaineko berandutza interesak	24. Intereses demora sobre anteriores incrementos	1	0	2	22	1	23	23	1	25
25. ORDAINDU (+) EDO ITZULTZEKO (-)	25. LIQUIDO A INGRESAR(+) O	99.548	-7.605	91.943	145.250	-23.351	121.900	244.798	-30.955	213.843
LIKIDOA (21+22+23+24)	A DEVOLVER(-) (21+22+23+24)									
PRO MEMORIA :	PRO MEMORIA :									
26. Jarduera ekonomikoari emandako pizgarri fiskalak (15+16)	26. Incentivos fiscales a la actividad económica (15+16)	46.126	0	46.126	45.862	0	45.862	91.988	0	91.988
27. Herri ogasunari egindako ordainketak (18+19+25)	27. Ingresos en la hacienda pública (18+19+25)	121.204	4	121.208	212.901	18	212.919	334.105	22	334.128

Zenbatekoa mila eurokotan / Importe en miles de euros

3. SOZIETATEEN GAINEKO ZERGA. 2018ko EKITALDIA
3. IMPUESTO SOBRE SOCIEDADES. EJERCICIO 2018

URTEKO TXOSTENA 2019 INFORME ANUAL



E.3.18. TAULA SOZIETATEEN GAINEKO ZERGAREN LIKIDAZIO BATERATUA - TALDEAK ETA TALDEETAKO PARTAIDEAK EZ DIREN ENTITATEAK
 CUADRO E.3.18. LIQUIDACIÓN CONSOLIDADA DEL IMPUESTO SOBRE SOCIEDADES - GRUPOS Y ENTIDADES NO PERTENECIENTES A GRUPOS

KONTZEPTUA	CONCEPTO	TALDE FISKALAK			TALDEETAKO PARTAIDEAK EZ DIRENAK			GUZTIRA		
		GRUPOS FISCALES			ENTIDADES NO PERTENECIENTES A GRUPOS			TOTAL		
		Oin.Liki.>0 Base Liq.>0	Oin.liki. ≤ 0 Base Liq. ≤ 0	Guztira Total	Oin.Liki.>0 Base Liq.>0	Oin.liki. ≤ 0 Base Liq. ≤ 0	Guztira Total	Oin.Liki.>0 Base Liq.>0	Oin.liki. ≤ 0 Base Liq. ≤ 0	Guztira Total
1. Aitorpen kopurua	1. Número de declaraciones	339	96	435	12.591	12.594	25.185	12.930	12.690	25.620
2. AURRETIKO OINARRI EZARGARRIA	2. BASE IMPONIBLE PREVIA	489.277	-108.566	380.711	1.451.190	-566.473	884.718	1.940.467	-675.038	1.265.429
3. Erreserbak eta mikroenpresentzat murrizpena	3. Reservas y reducción para microempresas	9.656	0	9.656	45.649	59	45.708	55.305	59	55.364
4. Aurreko ekitaldietako OE negatiboen konpentsazioa	4. Compensación BI negativas ejercicios anteriores	75.919	126	76.045	124.841	77.794	202.635	200.760	77.920	278.680
5. OINARRI LIKIDAGARRIA	5. BASE LIQUIDABLE	403.702	-108.691	295.011	1.204.260	-621.282	582.978	1.607.962	-729.973	877.989
6. KUOTA OSOA	6. CUOTA ÍNTEGRA	103.559	0	103.559	275.330	0	275.330	378.889	0	378.889
7. Hobariak eta ezarpen bikoitzagatik kenkariak	7. Bonificaciones y deducciones por doble imposición	16.183	0	16.183	10.500	0	10.500	26.683	0	26.683
8. Kenkariak inbertsioengatik	8. Deducciones por inversiones	24.220	0	24.220	52.311	0	52.311	76.532	0	76.532
9. KUOTA EFEKTIBO POSITIBOA (6-7-8)	9. CUOTA EFECTIVA POSITIVA (6-7-8)	63.577	0	63.577	212.518	0	212.518	276.096	0	276.096
10. Atxikipenak	10. Retenciones	6.610	1.132	7.741	42.880	21.649	64.529	49.490	22.780	72.270
11. Zatikaturako ordainketak	11. Pagos fraccionados	43.170	12.468	55.638	24.770	1.720	26.490	67.940	14.188	82.129
12. ORDAINDU (+) EDO ITZULTZEKO (-)	12. CUOTA DIFERENCIAL A INGRESAR(+)	13.797	-13.600	198	144.868	-23.369	121.499	158.665	-36.969	121.697
KUOTA DIFERENTZIALA (9-10-11)	O A DEVOLVER (-) (9-10-11)									
13. Doiketak	13. Ajustes	125	-45	80	383	18	401	508	-27	481
14. ORDAINDU (+) EDO ITZULTZEKO (-)	14. LIQUIDO A INGRESAR(+) O	13.923	-13.645	278	145.250	-23.351	121.900	159.173	-36.995	122.178
LIKIDOA (12+13)	A DEVOLVER(-) (12+13)									
PRO MEMORIA :	PRO MEMORIA :									
15. Herri ogasunari egindako ordainketak (10+11+14)	15. Ingresos en la hacienda pública (10+11+14)	63.702	-45	63.657	212.901	18	212.919	276.603	-27	276.577

Zenbatekoa mila eurokotan / Importe en miles de euros



4. SOZETATEEN ZERGA-PIZGARRIAK. 2018KO EKITALDIA.

4.0. SARRERA

2018. urtean 3.082 **sozietate** bildu dira zerga-pizgarrietara, 2017an baino %2,3 gehiago. Azken urteetan goranzko joera bat nabaritu da, hazkunde tasak oso ezberdinak izan badira ere.

Enpresa horiek **egindako inbertsio eta gastuak** %18,3ko jaitsiera izan du eta 757 milioi eurokoa izan da guztira. Aktibo finko materiala kontzeptua helburu nagusi da (kopuru osoaren %76,2), eta beste inbertsio batzuek kontzeptuak gainerako %23,8a metatu du. **Kenkari aplikagarri osoa** 133 milioi eurokoa da. Kenkari horren %39,4 aktibo finko materialetik dator, %45,6 beste inbertsio batzuetatik, eta gainerako %15,1a enplegu sorreratik.

Aktibo finko materialaren barruan makinerietan inbertitutako zenbatekoa nabarmentzen da (224 milioi euro), eraikuntzetan inbertitutakoa (124 milioi) eta instalazio teknikoetan egindako inbertsioa (60 milioi).

Beste inbertsio batzuei dagokienez, I+G jardueretan inbertitutakoa lehen tokian ageri da 134 milioi eurekin, eta atzetik berrikuntza teknologikoan egindakoa dator (27 milioi euro).

Izaera juridikoari begiratzuz gero, enpresa kopururik handiena erantzukizun mugatuko sozietateak dira (%77,3). Sozietate hauek dira gehien inbertitu dutenak (zenbateko osoaren %41,8), eta kenkari gehien aplikatu dezaketenak ere (%47,5).

Ekonomiaren **oinarrizko hiru sektoreen arabera egindako sailkapenak** baieztatzen du lehen sektoreak oso garrantzi eskasa duela, eta beste inbertsio batzuetan eta aktibo finko materialean egindako inbertsioan, industria nagusitzen dela.

4. INCENTIVOS FISCALES DE SOCIEDADES. EJERCICIO 2018.

4.0. INTRODUCCIÓN

Han sido 3.082 las **sociedades** acogidas a incentivos fiscales en 2018, un 2,3% más que en 2017. Se observa una tendencia alcista en los últimos años, aunque las tasas de crecimiento han sido muy dispares.

El total de **la inversión y gasto realizados** por estas empresas ha disminuido un 18,3%, situándose en 757 millones de euros. El destino principal es el concepto que abarca a los activos fijos materiales (76,2% del total) y el concepto otras inversiones acumula el 23,8% restante. La **deducción total aplicable** es de 133 millones de euros. Esta deducción procede en un 39,4% del activo fijo material, en un 45,6% de otras inversiones y en el 15,1% restante de la creación de empleo.

Dentro del **activo fijo material nuevo** los mayores importes de inversión se registran en maquinaria (224 millones de euros), construcciones (124 millones) e instalaciones técnicas (60 millones).

En **otras inversiones**, las realizadas en I+D ocupan la primera posición, con 134 millones de euros, seguidas por las innovaciones tecnológicas (27 millones de euros).

Según la **forma jurídica**, el grupo más numeroso de empresas lo constituyen las sociedades de responsabilidad limitada (77,3%). Estas sociedades son también las que más invierten (41,8% del total) y las que más deducciones pueden aplicarse (47,5%).

Clasificando las empresas según **los tres sectores básicos** de la economía, se confirma la escasa importancia del sector primario y la superioridad de la industria, tanto en inversión en activo fijo material, como en otras inversiones.



Helbide sozialaren arabera banatuta, Donostiak enpresa kopururik handiena hartzen du (%27,6) eta bera da, gehien inbertitu duena (%16,3) eta kenkari aplikagarriak handiena daukana (%18,0). Debagoiena inbertsiorik bigarren handiena egiten duena da, %15,6, eta kenkari aplikagarri hirugarren handiena sortu duena, %14,0arekin.

4.1. SOZIEATE KOPURUA

Zenbat sozietate bildu dira zerga-pizgarrietara?

3.082 sozietate bildu dira 2018. urtean zerga-pizgarrietara, ekitaldi horretan Sozietateen gaineko Zerga aitortu duten 26.356 enpresen %11,7.

Azken urteetako bilakaera

2015-2018 epealdian gora egin du Sozietateen gaineko Zergan pizgarri fiskalak aplikatu dituzten enpresen kopuruak.

2015eko ekitaldian 2.723 enpresa bildu ziren pizgarrietara, eta 2018an 3.082 enpresa izan dira bildutakoak. 2016. urtean, aurreko ekitaldian baino %8,4 (epealdiko igoera handiena) gehiago izan ziran. 2017an %2,1ekoa izan zen hazkunde tasa, igoerarik txikiena, eta 2018an %2,3ko igoera gertatu zen.

Según el **domicilio social**, Donostia es la que más empresas acoge (27,6%), la que más invierte (16,3%) y la de mayor deducción aplicable (18,0%). Debagoiena es la segunda que más invierte (15,6%) y la tercera que mayor deducción aplicable (14,0%) genera.

4.1. NÚMERO DE SOCIEDADES

¿Cuántas sociedades se han acogido a los incentivos fiscales?

Durante el año 2018 se han acogido a los incentivos fiscales 3.082 sociedades, el 11,7% de las 26.356 empresas que presentan declaración en ese ejercicio por el Impuesto sobre Sociedades.

Evolución de los últimos años

En el periodo 2015-2018 ha ido creciendo el número de sociedades que aplican incentivos fiscales en el Impuesto sobre Sociedades.

De las 2.723 empresas que en el ejercicio 2015 se acogían a los incentivos fiscales se ha llegado a las 3.082 en 2018. En el año 2016 se produce una tasa de crecimiento del 8,4% (mayor incremento del periodo) respecto al ejercicio anterior. En 2017 el crecimiento fue del 2,1%, el menor incremento, y en 2018 se produce incremento del 2,3%.



GRÁFICO 4.1. GRAFIKOA
Pizgarrietara bildutako sozietate kopuruaren bilakaera
Evolución del número de sociedades acogidas

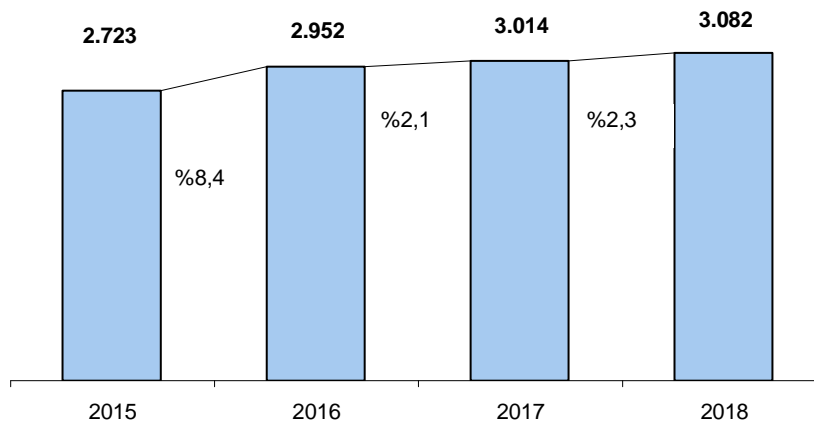

4.2. ZERGA NEURRIAK

757 milioi euro inbertitu dira guztira

2018ko ekitaldian 757 milioi euroko inbertsio eta gastua egin da guztira, 2017koan baino %18,3 gutxiago.

Batez beste, enpresa bakoitzak 307.544 euro inbertitu ditu. 2017. urtearekin alderatuta, batez besteko inbertsio hori 98.476 eurotan jaitsi da (-%24,25), inbertsio osoa jaitsi egin delako eta enpresa kopurua igo.

Analisisa egiterakoan, hiru talde handitan banatu ditugu zerga neurriak. Hona hemen nola banatu den inbertitutako zenbateko osoa (enplegu sorreraren kasuan, ez dela ezer inbertitu iritzi diogu):

- **Aktibo finko materiala:** 577 milioi euro (%76,2).
- **Beste inbertsio batzuk** (I+Gko inbertsio eta gastua, berrikuntza ez teknologikoa...): 180 milioi euro (%23,8).
- **Enplegu sorrera:** -

4.2. MEDIDAS FISCALES

Total invertido: 757 millones de euros

En el ejercicio 2018 la inversión y gasto total realizados ascienden a 757 millones de euros, importe inferior en un 18,3% al de 2017.

Como media, cada una de las empresas invirtió 307.544 euros. Respecto al ejercicio 2017 esta inversión media ha disminuido en 98.476 euros, un -24,25%, debido a la disminución de la inversión total y al aumento del número de empresas.

A la hora del análisis, se han dividido las medidas fiscales en tres grandes grupos. El total invertido se distribuye de la siguiente manera (para el de creación de empleo no se considera que haya ningún importe de inversión):

- **Activo fijo material:** 577 millones de euros (76,2%).
- **Otras inversiones** (gastos e inversión en I+D, innovación no tecnológica...): 180 millones de euros (23,8%).
- **Creación de empleo:** -

GRÁFICO 4.2. GRAFIKOA
Inbertsioaren eta gastuaren banaketa
Distribución de la inversión y gasto



GRÁFICO 4.3. GRAFIKOA
Kenkari aplikagarriaren banaketa
Distribución de la deducción aplicable



Kenkari aplikagarria: 133 milioi euro

Ekitaldiko kenkari aplikagarriak 133 milioi euroko zenbatekoa eman du, 2017an baino %11,9 gutxiago. Batez besteko kenkaria, aldiz, 43.086 eurokoa da. Hona hemen sailkapena taldeen arabera:

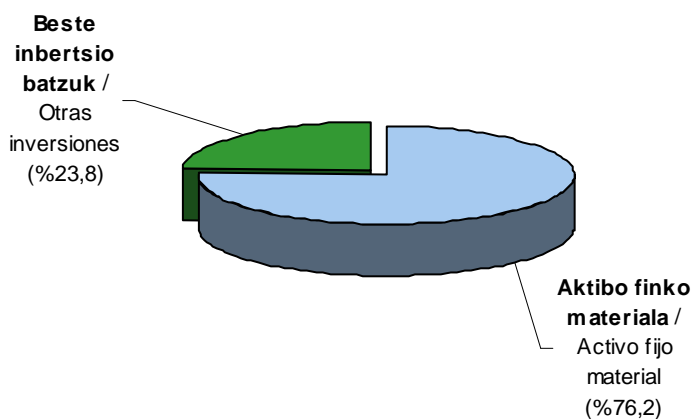
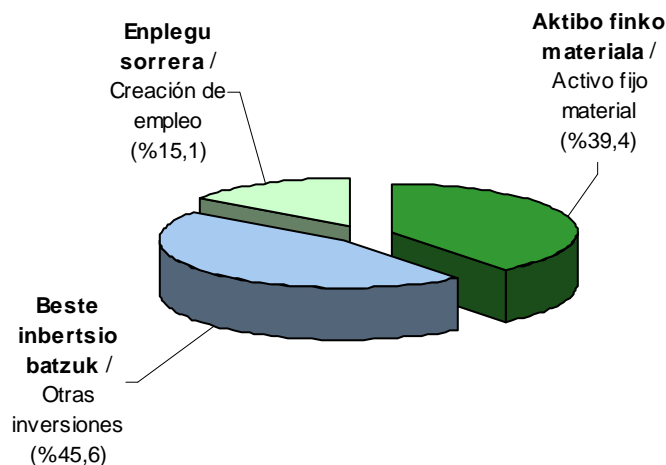
- **Aktibo finko materiala:** 52 milioi euro (%39,4).
- **Beste inbertsio batzuk:** 60 milioi euro (%45,6).

Deducción aplicable: 133 millones de euros

La deducción aplicable en el ejercicio ascendió a 133 millones de euros, un 11,9% menor que en 2017. La deducción media se elevó a 43.086 euros. Por grupos se clasifica de la siguiente manera:

- **Activo fijo material:** 52 millones de euros (39,4%).
- **Otras inversiones:** 60 millones de euros (45,6%).



- **Enplegu sorrera: 20 milioi euro (%15,1).**

- **Creación de empleo: 20 millones de euros (15,1%).**

Aktibo finko materialean egindako inbertsioa

Egindako inbertsioaren eta gastuaren zenbatekoari dagokionez, azpimarratu behar da 2018 ekitaldian aktibo finko materialean inbertitutakoa dugu garrantzitsuena. Bi mota bereizten dira:

1. Aktibo finko material berrian egindako inbertsioa (%5eko kenkaria): 60 milioi euroko inbertsioa eta hiru milioi euroko kenkaria.
2. Aktibo finko material berrian egindako inbertsioa (%10eko kenkaria): 516 milioi euroko inbertsioa eta 49 milioi euroko kenkaria.

2014. urtean, inbertsio produktiboetarako erreserba bereziari dagokion kenkaria desagertu zen. Kenkari honek, zati batean behintzat, parekoa du oinarri ezargarrarian aplikagarri den murrizketan: Ekintzailletza sustatzeko eta ekoizpen jarduera sendotzeko erreserba berezia.

Guztira 1.709 enpresa bildu dira neurri honetara, aurreko urtean baino %10,7 gehiago. Egindako inbertsioek eta kenkariak, aldiz, behera egin dute, (-%23,2an inbertsioak eta -%26,6an kenkariak).

Zein aktibo finko material berritan inbertitu da gehien?

Inbertitu diren 577 milioi euroak zertarako erabili diren begiratzuz gero, honela sailkatu ditzakegu handienetik txikienera:

- Makineria: 224 milioi euro (%38,9).
- Eraikuntzak: 124 milioi (%21,6).
- Instalazio teknikoak: 60 milioi (%10,4).
- Bestelako instalazioak: 54 milioi (%9,3).
- Garraio elementuak: 41 milioi (%7,1).
- Aplikazio informatikoak: 25 milioi (%4,3).
- Beste ibilgetu materiala: 16 milioi euro (%2,8).
- Altzariak: 16 milioi (%2,8).
- Infor. prozesatzeko ekipoak: 15 milioi (%2,7).
- Inbertsioa eraikuntzetan: 0,7 milioi (%0,1).

Ekitaldi honetan ere bi talde nabarmentzen dira

Inversión en activo fijo material

En cuanto al importe de inversión y gasto realizados, la inversión en activo fijo material es la más importante en el ejercicio 2018. Se divide en dos tipos:

1. Inversión en activo fijo material nuevo (deducción del 5%): 60 millones de euros de inversión y tres millones de deducción.
2. Inversión en activo fijo material nuevo (deducción del 10%): 516 millones de euros de inversión y 49 millones de deducción.

En 2014 desapareció la deducción por aportación a reserva especial para inversiones productivas, que es sustituida en parte por una reducción aplicable en la base imponible en concepto de reserva para fomento del emprendimiento y reforzamiento de la actividad productiva.

En total se han acogido a esta medida 1.709 empresas, un 10,7% más que el año anterior. Sin embargo, las inversiones realizadas y las deducciones han disminuido (el -23,2% las inversiones y el -26,6% las deducciones).

¿En qué tipo de activo fijo material nuevo se invierte más?

Los 577 millones de euros de inversión se clasifican, de mayor a menor, según su destino de la siguiente manera:

- Maquinaria: 224 millones de euros (38,9%).
- Construcciones: 124 millones (21,6%).
- Instalaciones técnicas: 60 millones (10,4%).
- Otras instalaciones: 54 millones (9,3%).
- Elementos de transporte: 41 millones (7,1%).
- Aplicaciones informáticas: 25 millones (4,3%).
- Otro inmoviliz. material.: 16 millones (2,8%).
- Mobiliario: 16 millones (2,8%).
- Equip. procesos de infor: 15 millones (2,7%).
- Invers. en construcciones: 0,7 millones (0,1%).

También en este ejercicio destacan las inversiones

124 milioi eurotik gorako edo inguruko inbertsioak jasotzeagatik: makineria eta eraikuntzak.

Kenkari oinarri aplikagarriek inbertsioaren banaketa bera ageri dute aktibo-moten arabera: makineria (%39,0), eraikuntzak (%21,3) eta instalazio teknikoak (%10,2).

en maquinaria y en construcciones, con importes superiores o próximos a los 124 millones de euros.

Las bases de deducciones aplicables presentan la misma distribución por clases de activos que la inversión: maquinaria (39,0%), construcciones (21,3%) e instalaciones técnicas (10,2%).

GRÁFICO 4.4. GRAFIKOA

Aktibo finko materialean egindako kenkari oinarriaren banaketa, inbertsio motaren arabera
Distribución de la base de deducción en activo fijo material por tipo de inversión

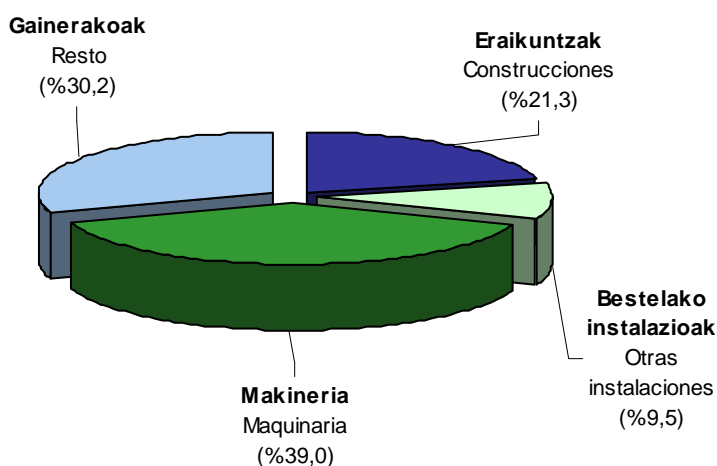

Beste inbertsio batzuk

Guztira 180 milioi eurokoa da “beste inbertsio batzuei” dagokien zenbatekoa, 2017an baino %2,4 gehiago. Igoera honi esker eta aktibo finko materialean egindako inbertsioak %23,2 jaitsi direlako, kontzeptu honek pisua irabazi du inbertsio eta gastu osoaren egituran (2017koa baino 4,8 puntu gehiagoa baita).

“Beste inbertsio batzuk” kontzeptuka banatuz gero, zenbatekorik handiena I+G jardueretan egindako inbertsioei dagokie (134 milioi eurokoak izan dira guztira, beste inbertsio batzuen %74,5 eta ekitaldiko inbertsio osoaren %17,7). 2017. urtean 2016. urtearekin alderatuta %5,2 igo ondoren, 2018an %3,4 igo dira.

Atzetik honako hauek datoz: berrikuntza teknologikoan eginiko inbertsioak 27 milioi euro (“beste inbertsio batzuk” taldearen zenbateko osoaren %15,1) eta, lehentasunezkotzat jotzen

Otras inversiones

El importe total de “otras inversiones” asciende a 180 millones de euros, lo que supone un incremento del 2,4% respecto a 2017. Debido a este aumento y a que las inversiones en activos fijos materiales han disminuido el 23,2%, presenta una mayor participación en la estructura de inversión y gasto total (4,8 puntos superior a 2017).

Desglosando “otras inversiones” por conceptos, el mayor importe corresponde a las Inversiones en I+D (134 millones de euros, que suponen el 74,5% de otras inversiones y el 17,7% de la inversión total del ejercicio). Tras aumentar el 5,2% en 2017 respecto a 2016, aumentan el 3,4% en 2018.

Les siguen, con 27 millones de euros, las inversiones en innovación tecnológica (15,1% del importe total del grupo “otras inversiones”), y con 10 millones las inversiones en actividades o

diren jardueretan edo programetan eginiko inbertsioak 10 milioi euro (taldearen zenbateko osoaren %5,3).

Sozietate gehienek lehtasunezkoztat jotzen diren jarduera edo programagatik aplikatu dituzte kenkariak: 751 sozietate.

programas prioritarios (5,3% del importe total del grupo).

El concepto por el que aplican deducciones el mayor número de sociedades es el de actividades o programas prioritarios: 751 sociedades.

GRÁFICO 4.5. GRAFIKOA
Beste inbertsio batzuk. Inbertsioaren banaketa
Otras inversiones. Distribución de la inversión



GRÁFICO 4.6. GRAFIKOA
Beste inbertsio batzuk. Kenkarien banaketa
Otras inversiones. Distribución de las deducciones



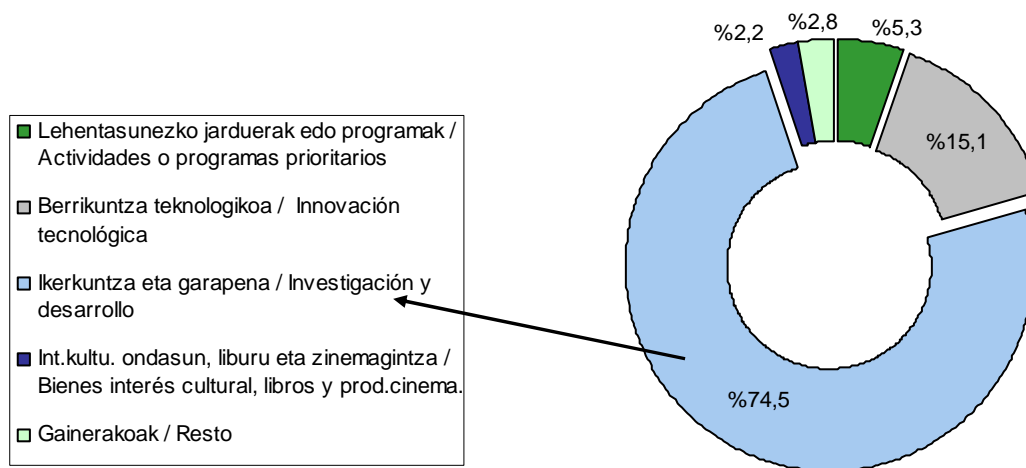
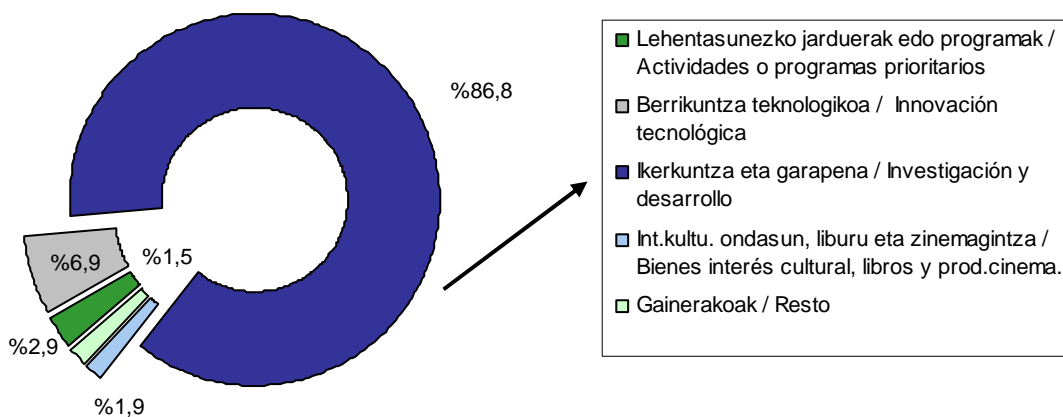

Kenkarien zenbatekoari dagokionez, “beste inbertsio batzuegatik” aplikagarri direnek (%45,6), aktibo finko materialagatik aplika daitezkeenak (%39,4) baino handiagoak dira. I+G jardueretan egindako gastu eta inbertsioek kenkarien zatirik handiena hartzen dute (%86,8) eta berrikuntza teknologikoan egindako inbertsioek atzetik datoz (6,9%).

Enplegu sorrera

Neurri honetara 1.175 enpresa bildu dira, eta kenkari aplikagarria 20 milioi eurokoa izan da, ekitaldiko kenkarien kopuru osoaren %15,1. Bitan banatzen da neurri hau:

- Kenkari orokorra: 1.148 enpresa eta 18,8 milioi euro.
- Kenkari berezia: 47 enpresa eta 1,2 milioi euro.

2017. urtearekin alderatuta, kenkari hau aplikatu duten enpresen kopurua %9,1 jaitsi da, baina zenbatekoak %6,1 igo dira.

Enplegu sorrerari emandako pizgarri horien ondorioz, 4.122 pertsona gehiagok lortu dute lan kontratu mugagabea.

En cuanto al importe de las deducciones, las aplicables por el conjunto de “otras inversiones” (45,6% del total) es superior a las de activos fijos materiales (39,4%). Dentro de este grupo los gastos e inversiones en I+D se benefician de las mayores deducciones (86,8%), seguidas por las inversiones en innovación tecnológica (6,9%).

Creación de empleo

El número de empresas acogidas asciende a 1.175 y la deducción aplicable es de 20 millones de euros, el 15,1% de las deducciones totales del ejercicio. Esta medida se divide en dos:

- Deducción general: 1.148 empresas y 18,8 millones de euros.
- Deducción especial: 47 empresas y 1,2 millones de euros.

Aunque el número de empresas que han aplicado esta deducción disminuye el 9,1% con respecto a 2017, en lo que respecta al importe ha aumentado el 6,1%.

Como consecuencia de estos incentivos a la creación de empleo, el personal contratado con contrato laboral indefinido se incrementa en 4.122 personas.

GRÁFICO 4.7. GRAFIKOA
Kenkariak enplegua sortzeagatik
Deducciones por creación de empleo

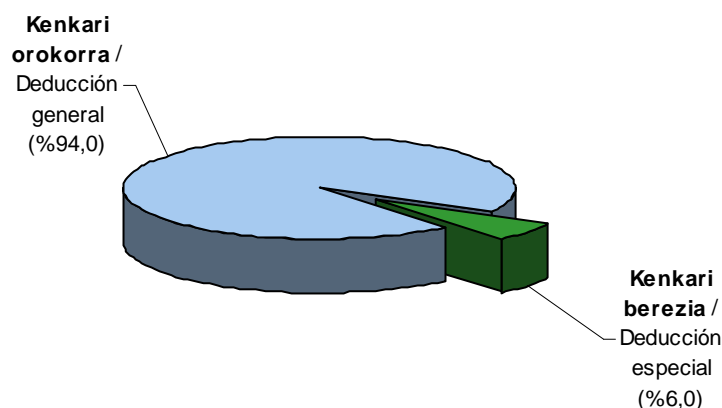

4.3. PIZGARRIETARA BILDUTAKO ENPRESEN IZAERA JURIDIKOA

Erantzukizun mugatuko sozietateak: ugarilenak

Enpresak lau taldetan banatzen dira, honako modu honetan:

- 1) Sozietate anonimoak: 493 (%16,0).
- 2) Erantzukizun mugatuko sozietateak: 2.383 (%77,3).
- 3) Sozietate kooperatiboak: 148 (%4,8).
- 4) Bestelako sozietateak: 58 (%1,9).

4.3. FORMA JURÍDICA DE LAS EMPRESAS ACOGIDAS

Las sociedades de responsabilidad limitada: las más numerosas

Las empresas se clasifican en cuatro grupos de la siguiente manera:

- 1) Sociedades anónimas: 493 (16,0%).
- 2) Sociedades de responsabilidad limitada: 2.383 (77,3%).
- 3) Sociedades cooperativas: 148 (4,8%).
- 4) Otras sociedades: 58 (1,9%).

GRÁFICO 4.8. GRAFIKOA
Inbertsioaren eta kenkariaren banaketa izaera juridikoaren arabera
Distribución de la inversión y deducción por forma jurídica

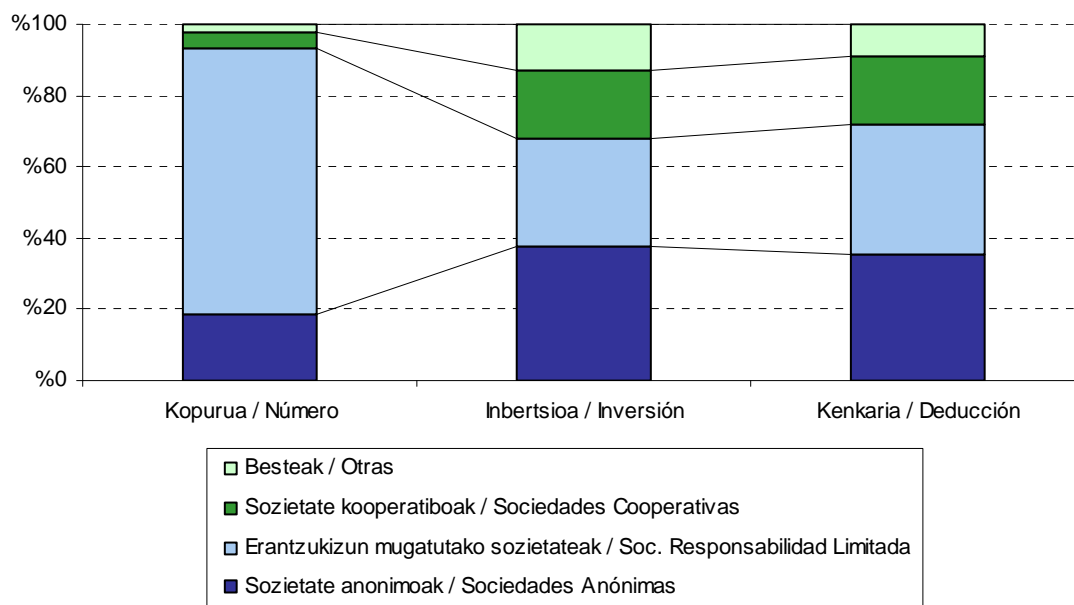

Erantzukizun mugatuko sozietateak: gehien inbertitu dutenak

Erantzukizun mugatuko sozietateak 316 milioi euro inbertitu dituzte “aktibo finko materialetan” eta “beste inbertsio batzuetan”, eta ekitaldiko inbertsio guztien %41,8 metatu dute.

Las sociedades de responsabilidad limitada: las que más invierten

Las sociedades de responsabilidad limitada han invertido 316 millones de euros en activos fijos materiales y “otras inversiones”, acumulando el 41,8% de las inversiones totales del ejercicio.



Sozietate anonimoak kopuruz sozietate guztien %16,0 izan arren, inbertsio osoaren %32,5 hartzen dute.

Enpresa bakoitzeko batez besteko inbertsioari dagokionez, sozietate kooperatiboen taldeak ditu 2018. urtean baliorik handienak, 1.161.936 euro enpresako. Atzetik "beste batzuk" taldea dator: 1.077.995 euro batez beste. Pizgarrietara bildutako entitate guztien batez bestekoa askoz txikiagoa da: 307.544 euro.

Enplegu sorrerari dagokionez, erantzukizun mugatutako sozietateek izan dute kontratatutako pertsonen kopururik handiena (2.996 langile gehiago, hazkunde osoaren %72,7). Kontratatutako pertsonen batez bestekoari erreparatuz gero, sozietate anonimoak eta sozietate kooperatiboak gailentzen dira.

Kenkari aplikagarria: zatirik handiena erantzukizun mugatukoak metatu dute

Ekitaldiko kenkari guztien %47,5 erantzukizun mugatuko sozietateek egin dute, eta sozietate anonimoek %30,3. Batez besteko zenbatekorik handiena sozietate kooperatiboen taldeak dute (161.044 euro), batez besteko orokorra 43.086 eurokoa izan den bitartean.

4.4. AKTIBO FINKO MATERIALEAN EGINDAKO INBERTSIO TARTEAK

Enpresen %46 baino gehiagok ez du aktibo finko materialean inbertitu

Aktibo finko materialean egindako inbertsioa aintzat harturik, bost taldetan bana ditzakegu pizgarrietara bildutako enpresak:

1. Inbertsiorik gabe: 1.433 (%46,5).
2. 30.000 euro baino gutxiago: 744 (%24,1).
3. 30.000 eta 150.000 euro bitartean: 451 (%14,6).

Las sociedades anónimas, representando un 16,0% del total de sociedades, realizan el 32,5% de la inversión total.

En cuanto a la media de inversión por empresa, en este ejercicio, el grupo de las sociedades cooperativas presenta el mayor importe medio, 1.161.936 euros por empresa. Le sigue el grupo de "otras", con un promedio de 1.077.995 euros. La media para el total de entidades acogidas es mucho menor: 307.544 euros.

Por lo que respecta a la creación de empleo, las sociedades de responsabilidad limitada han presentado el mayor número de personas contratadas (2.996 trabajadores, que representan el 72,7% del total). En términos de promedio de personas contratadas, sin embargo, son superadas por las sociedades anónimas y las sociedades cooperativas.

Deducción aplicable: las de responsabilidad limitada acumulan la mayor parte

Las sociedades de responsabilidad limitada acumulan el 47,5% de la deducción total del ejercicio, frente al 30,3% de las sociedades anónimas. El grupo de las sociedades cooperativas presenta el mayor importe medio, 161.044 euros por empresa, frente a los 43.086 euros de deducción media general.

4.4. TRAMOS DE INVERSIÓN REALIZADA EN ACTIVO FIJO MATERIAL

Más del 46% de las empresas no invierte en activo fijo material

Dividimos a las empresas acogidas en seis grupos según el importe de la inversión realizada en activo fijo material, de la siguiente manera:

1. Sin inversión: 1.433 (46,5%).
2. Menos de 30.000 euros: 744 (24,1%).
3. Entre 30.000 y 150.000 euros: 451 (14,6%).



4. 150.000 eta 600.000 euro bitartean: 275 (%8,9).
5. 600.000 eta 3.000.000 euro bitartean: 146 (%4,7).
6. 3.000.000 euro baino gehiago: 33 (%1,1).

4. Entre 150.000 euros y 600.000 euros: 275 (8,9%).
5. Entre 600.000 euros y 3.000.000 de euros: 146 (4,7%).
6. Más de 3.000.000 de euros: 33 (1,1%).

Azken tartetean metatu da inbertsioa

Aktibo finko materialean egindako inbertsioaren %90,5 baino gehiago azken hiru tartetean metatu da; azken tarteko 33 enpresek (3.000.000 eurotik gorakoek) 254 milioi euro inbertitu dituzte, kopuru osoaren %44,1.

La inversión se acumula en los últimos tramos

Más del 90,5% de la inversión en activo fijo material se acumula en los tres últimos tramos; las 33 empresas del último tramo (más de 3.000.000) invierten 254 millones de euros, el 44,1% del total.

GRÁFICO 4.9. GRAFIKOA
Aktibo finko materialean egindako inbertsioa, tarteen arabera
Inversión en activo fijo material por tramos

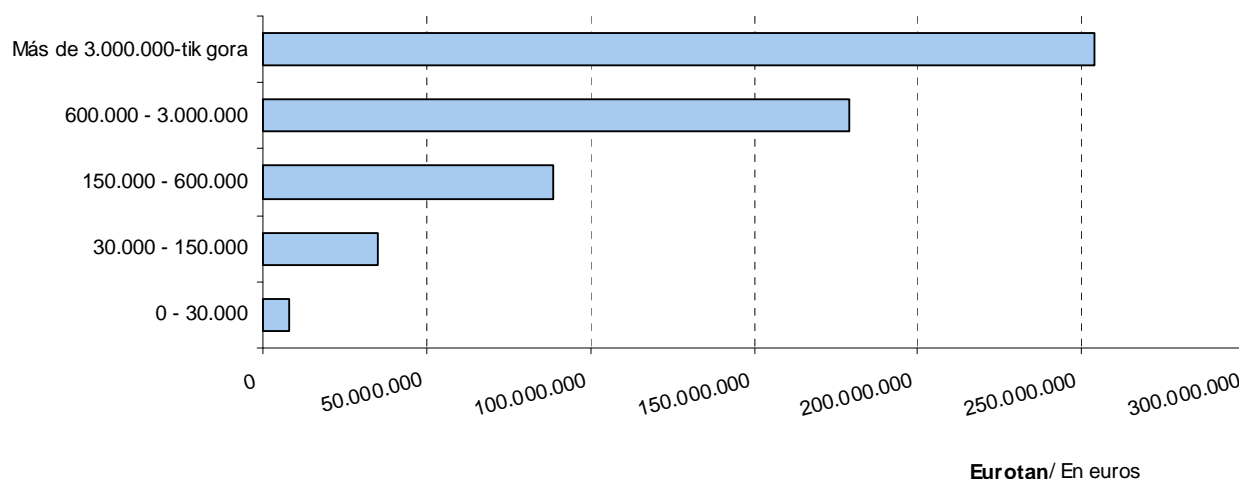

4.5. BILDUTAKO ENPRESAK JARDUERA SEKTOREAREN ARABERA

Ekonomiaren oinarritzko hiru sektoreak: sailkapena

Zerga-pizgarrietara bildutako enpresak hartu eta jardueraren arabera sailkatzen baditugu ekonomiaren oinarritzko hiru sektoreak aintzat hartuta, honako kopuru eta portzentajeak ageri dira:

4.5. EMPRESAS ACOGIDAS, POR SECTOR DE ACTIVIDAD

Los tres sectores básicos de la economía: clasificación

Si clasificamos las empresas acogidas a incentivos fiscales según su actividad en los tres sectores básicos de la economía, el número y porcentaje de empresas en cada sector es el siguiente:

GRÁFICO 4.10. GRAFIKOA

Zerga-pizgarriak aplikatzen dituzten enpresen kopurua. Sailkapena hiru sektoretan

Número de empresas que aplican incentivos fiscales. Clasificación en tres sectores

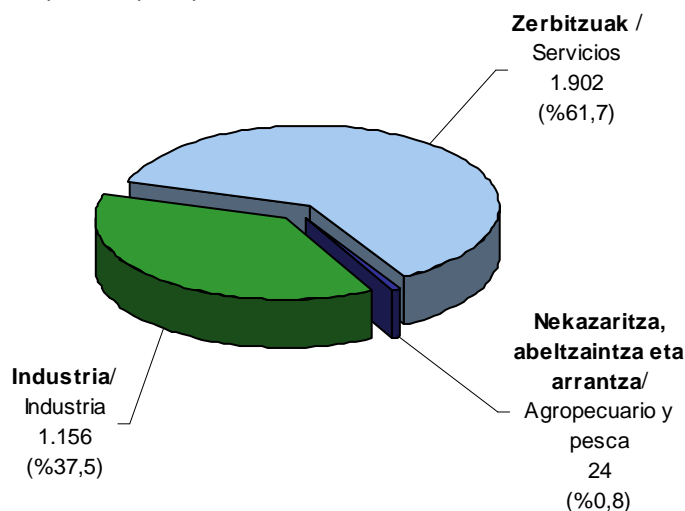

Inbertsioaren eta kenkari aplikagarriaren banaketek hauxe erakusten du:

- Nekazaritza, abeltzaintza eta arrantza sektorearen datuek ez dute inolako pisurik.
- Industria gehien inbertitu duen sektorea da, aktibo finko materialean (324 milioi euro, kopuru osoaren %56,1), eta baita beste inbertsio batzuetan ere (127 milioi euro inbertitu ditu, %70,3).
- Industriak kenkari aplikagarri osoaren %62,0 metatu du, eta zerbitzuek %37,8.

La distribución de la inversión y deducción aplicable pone de manifiesto que:

- Los datos del sector agropecuario y pesca son irrelevantes.
- La industria son el sector que más invierte en activo fijo material (324 millones, el 56,1% del total), como en otras inversiones (127 millones, el 70,3%).
- En la deducción total aplicable la industria acumula el 62,0% y los servicios el 37,8%.

Sailkapena 22 jarduera sektoretan

Enpresen jarduera nagusia Jarduera Ekonomikoen gaineko Zergaren zein epigrafetan dagoen alta emanda kontuan hartuz egiten da sailkapen hau. Hauexek dira ondorio nagusiak:

- Pizgarrietara bildutako enpresa kopurua: merkataritzaren azpisektorea da aipagarriena, 844 sozietaterekin ekitaldiko kopuru osoaren %27,4 hartzen baitu. Atzetik, bestelako

Clasificación en 22 sectores de actividad

Esta clasificación tiene en cuenta el epígrafe de la actividad principal en el que figuran dados de alta en el Impuesto sobre Actividades Económicas. Las principales conclusiones que se obtienen son:

- Número de empresas acogidas: el subsector del comercio es el más representativo, ya que con 844 sociedades supone el 27,4% del conjunto del ejercicio. Le siguen de cerca otros



merkataritza zerbitzuak dator, 787 enpresa bildu dira (%25,5). Eta urrutiago, eraikuntza, 248 enpresarekin (%8,0).

servicios comerciales, con 787 empresas acogidas, que representan el 25,5%, y, algo más de lejos, construcción con 248 empresas (8,0%).

- Aktibo finko materialean inbertitutako kopuruari dagokionez, garraioa eta komunikazioak adarra gailentzen da (86 milioi, kopuru osoaren %14,9). Atzetik hauek datoz: merkataritza (81 milioi euro eta kopuru osoaren %14,0), bestelako merkataritza zerbitzuak (70,3 milioi), eraikuntza metalikoak (70,2 milioi), eta metal-gaiak (62 milioi).
- Beste inbertsio batzuei dagokienez, makinerien azpisektorea nagusitzen da: 49 milioi euro inbertituta, kopuru osoaren %27,0 hartzen du. Bestelako merkataritza zerbitzuen azpisektoreak jarraitzen die (32 milioi eta beste inbertsio batzuen %17,5).
- Merkataritza sektoreak, kontratatutako pertsonen kopururik handiena izan du (830 pertsona urteko, ekitaldiko kopuru osoaren %20,1), eta horrek 3,8 milioi euroko kenkari aplikagarria (%19,2) ekarri du enplegua sortzeagatik.
- Ekitaldian kenkari gehiago aplika ditzakeen adarra makineria da: 21,4 milioi euro guztira, kopuru osoaren %16,1. Atzetik bestelako merkataritza zerbitzuen sektorea dator (%15,7 eta 20,8 milioi).

- En cuanto a los importes invertidos en activo fijo material, destaca la rama de transporte y comunicación (86 millones y el 14,9% del total). Les sigue la rama de comercio, con 81 millones de euros de inversión (14,0% del total), otros servicios comerciales (70,3 millones), construcciones metálicas (70,2 millones), y artículos metálicos (62 millones).
- En Otras Inversiones destaca el subsector de maquinaria: invierte 49 millones de euros, lo que representa el 27,0% del total. Le sigue, otros servicios comerciales con 32 millones y el 17,5% de Otras Inversiones.
- El sector de comercio, ha realizado el mayor número de contratos indefinidos (830 personas, es decir, el 20,1% del total del ejercicio), lo que conlleva una deducción aplicable por creación de empleo de 3,8 millones de euros (19,2%).
- La rama que más deducciones totales puede aplicarse en el ejercicio es la maquinaria: 21,4 millones de euros, que representan el 16,1% del total. Le sigue el sector de otros servicios comerciales (15,7% con 20,8 millones).

GRÁFICO 4.11. GRAFIKOA
Inbertsioa aktibo finko materialean eta kenkariak guztira. Sektoreen arabera
Inversión en activo fijo material y total deducciones por sectores

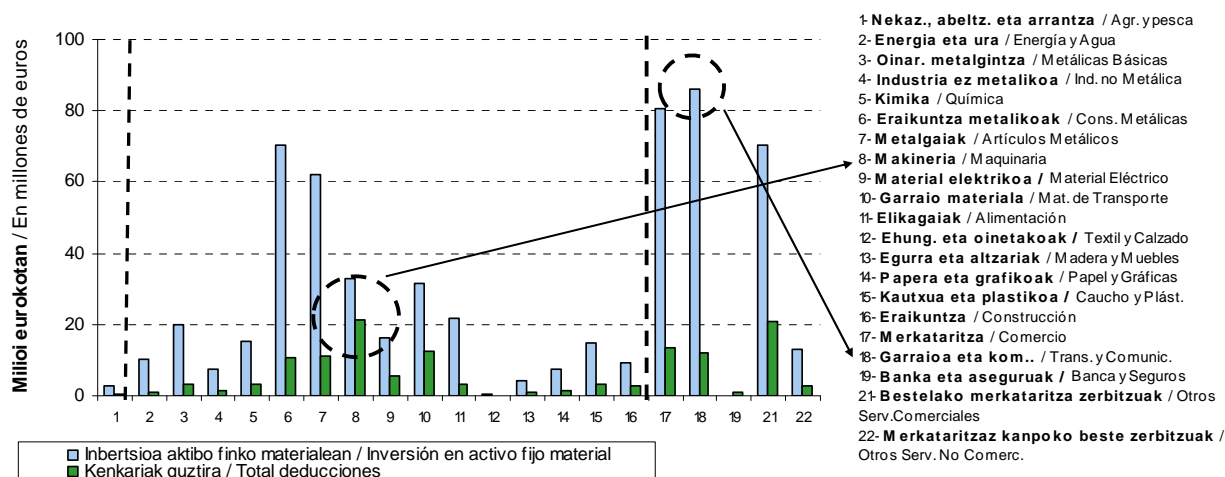

4.6. PIZGARRIETARA BILDUTAKO ENPRESAK, KOKATUTA DAUDEN ESKUALDEAREN ARABERA

Jarraian, enpresa kopurua, inbertsioa eta kenkari aplikagarria aztertuko ditugu zerga neurri bakoitzeko, entitate aitortzailearen helbide soziala zein eskualdetan dagoen kontuan hartuta. Probintziako hiriburua izateak ematen dizkion ezaugarri bereziak direla-eta, Donostia beste eskualde bat dela iritzi diogu. Helbide soziala Gipuzkoatik kanpo dutela aitortu duten sozietateak sailkatu gabekoen taldean sartu dira.

Donostia da enpresa gehien hartzen dituen, gehien inbertitu duena eta kenkari gehien aplikatu ditzakeena.

Pizgarrietara bildutako enpresen kopurua honela banatzen da:

4.6. EMPRESAS ACOGIDAS, SEGÚN COMARCA DE SU DOMICILIO SOCIAL

Analizamos a continuación la distribución del número de empresas, la inversión realizada y la deducción aplicable por cada medida fiscal, según la comarca donde radica el domicilio social de la entidad declarante. Consideramos al municipio de Donostia como una comarca más, por sus especiales características al ser la capital de la provincia. El grupo de no clasificadas abarca a las sociedades que declaran tener su domicilio social fuera de Gipuzkoa.

Donostia, la que más empresas acoge, la que más invierte y mayores deducciones puede aplicar.

La distribución del número de empresas acogidas se realiza de la siguiente manera:

GRÁFICO 4.12. GRAFIKOA
Pizgarrietara bildutako sozietateak eskualdearen arabera
Sociedades acogidas por comarca

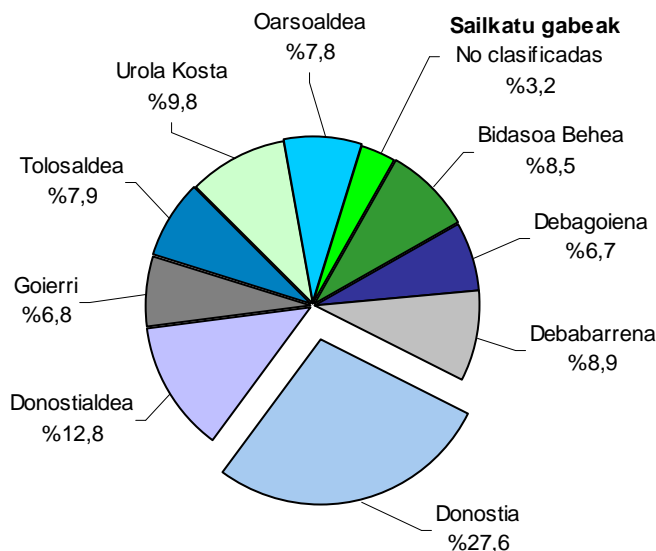

Donostia lehen tokian ageri da enpresa kopuruari dagokionez: 851 enpresa guztira, hau da, kopuru osoaren %27,6. Hemen ere inbertsio osoa eta kenkari aplikagarria Gipuzkoako handienak dira: 123,6 milioi euroko inbertsioa (%16,3) eta 23,9 milioi euroko kenkariak (%18,0).

Zifra horiek zergatik lortzen diren ulertzeko, kontuan eduki behar da entitate askok hiriburuan

Donostia ocupa el primer lugar en cuanto a número de empresas: 851, que suponen el 27,6% del total. También la inversión total y la deducción aplicable son las mayores del Territorio: 123,6 millones de euros (16,3% del total) y 23,9 millones (18,0%), respectivamente.

En estas cifras influye el hecho de que muchas entidades, aun teniendo sus centros de producción

dutela helbide soziala, beren produkzio zentroak probintziako beste toki batzuetan egon arren.

Debagoiena bigarren tokian ageri da inbertsioari dagokionez, (118,0 milioi euro, hau da, %15,6) eta kenkari aplikagarriari dagokionez hirugarren lekuan (18,6 milioi euro, %14,0). Eskualde honetan pizgarrietara bildutako enpresa kopurua Gipuzkoako txikienetakoa da: 207 enpresa, kopuru osoaren %6,7.

Goierrri hirugarren eskualdea da inbertsioan eta bigarrena kenkari aplikagarrian: 94,0 milioi euroko inbertsioa (%12,4) eta 19,8 milioi euroko kenkariak (%14,9). Eskualde honetan pizgarrietara bildutako enpresa kopurua 209 enpresakoa da, kopuru osoaren %6,8.

repartidos por otros puntos del Territorio, mantienen su domicilio social en la capital.

Debagoiena es la comarca que ocupa el segundo lugar en cuanto a inversión, (118,0 millones de euros, es decir, el 15,6% del total), y en cuanto a deducción aplicable, ocupa el tercer lugar (18,6 millones de euros, que suponen el 14,0%). El número de sociedades que en esta comarca se acogen a incentivos fiscales es de los más bajos del Territorio: 207 empresas, es decir, el 6,7% del total.

Goierrri ocupa el tercer lugar en inversión total y el segundo en deducción aplicable: 94,0 millones de euros (12,4% del total) y 19,8 millones (14,9%), respectivamente. El número de sociedades que en esta comarca se acogen a incentivos fiscales es de 209 empresas, es decir, el 6,8% del total.

GRÁFICO 4.13. GRAFIKOA

Inbertsioa guztira, inbertsioa aktibo finko materialean eta kenkariak guztira, eskualdeen arabera

Inversión total, inversión en activo fijo material y total deducciones por comarcas

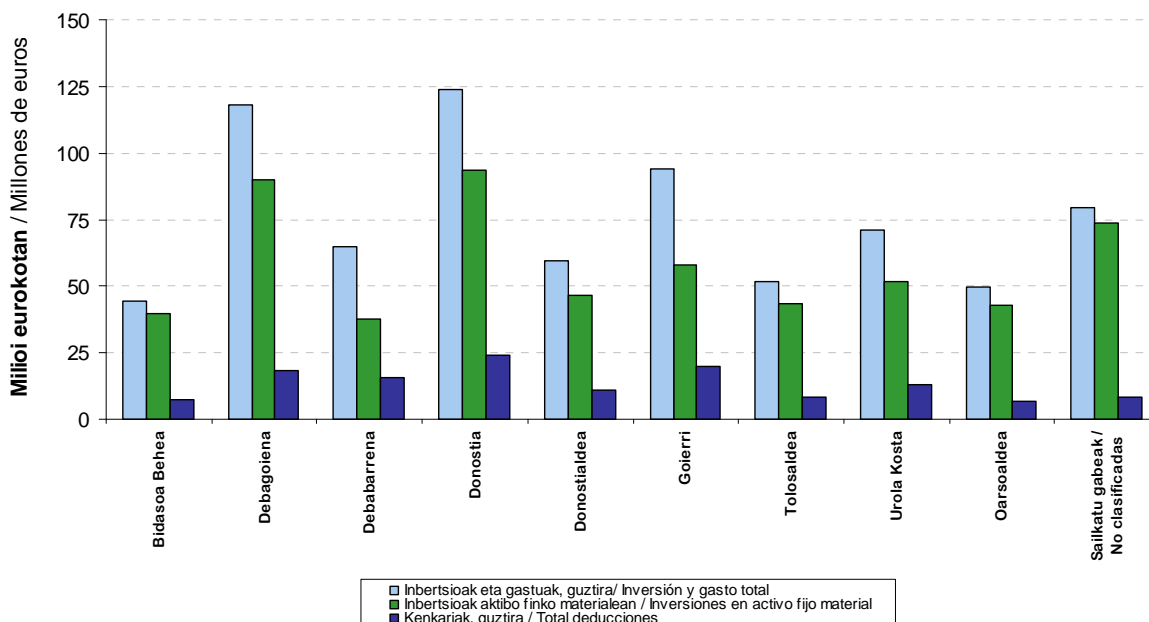

4.7. IKERKUNTZA ETA GARAPENA

Ikerkuntzan eta garapenean eginiko inbertsiogatik aplikagarri den kenkariaren garrantzia kontuan izanik (kenkari handiena sortzen duen kontzeptua da), atal berri bat sortu dugu kenkari honen azterketa sakonago bat egiteko.

Ikerkuntzan eta garapenean eginiko inbertsiogatik aplikagarri den kenkariak dituen datu azpimarragarrienak, eta grafikoetan adierazten direnak:

- Ikerkuntza eta garapenean gehien inbertitu eta kenkari handiena aplikagarri duen sektorea makineria da, 41 milioi euroko inbertsioarekin (guztien %30,5), eta 16 milioi euroko kenkariarekin (guztien %30,4).

4.7. INVESTIGACIÓN Y DESARROLLO

Teniendo en cuenta la importancia de la deducción por inversión en investigación y desarrollo (el concepto por el que se genera mayor deducción), introducimos un nuevo apartado para un análisis más exhaustivo de esta deducción.

Los aspectos más destacados de la deducción por inversiones realizadas en investigación y desarrollo, y que se muestran en los gráficos anteriores son:

- El sector en el que mayor inversión y deducción en investigación y desarrollo se produce es el de maquinaria, con una inversión de 41 millones de euros (30,5% del total), y con una deducción de 16 millones de euros (30,4% del total).

GRÁFICO 4.14. GRAFIKOA
Inbertsioa eta kenkaria ikerkuntza eta garapenean. Sektoreen arabera
Inversión y deducción en investigación y desarrollo por sectores

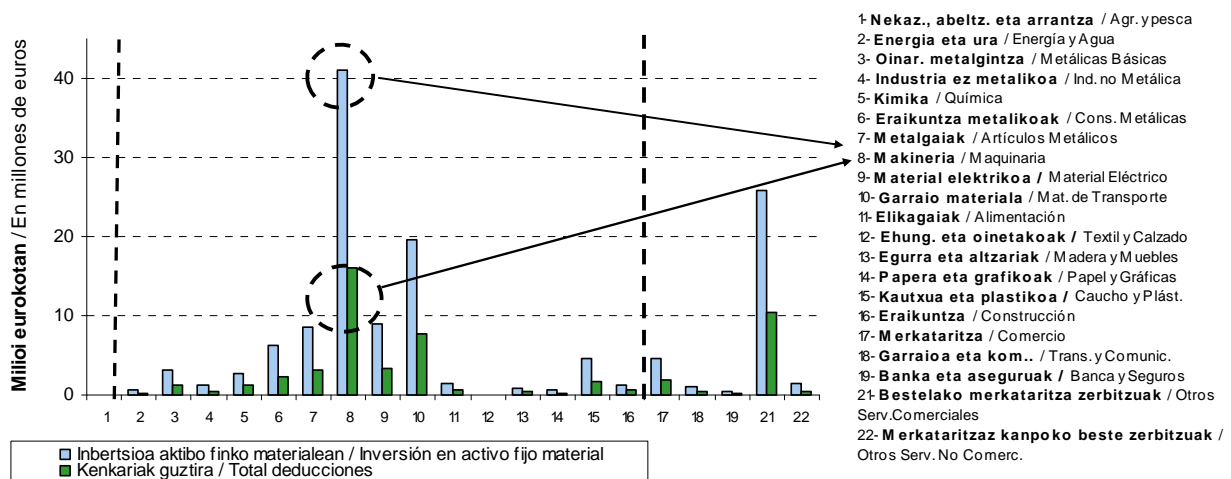

Donostia lehen tokian ageri da enpresa kopuruari dagokionez: 110 enpresa guztira, hau da, kopuru osoaren %26,1. Hirugarren eskualdea da inbertsioan eta kenkari aplikagarrian: 23,0 milioi euroko inbertsioa (%17,1) eta 9,4 milioi euroko kenkariak (%17,8).

Zifra horiek zergatik lortzen diren ulertzeko, kontuan eduki behar da entitate askok hiriburuan

Donostia ocupa el primer lugar en cuanto a número de empresas: 110, que suponen el 26,1% del total. Ocupa el tercer lugar tanto en inversión total, como en deducción aplicable: 23,0 millones de euros (17,1% del total) y 9,4 millones (17,8%), respectivamente.

En estas cifras influye el hecho de que muchas entidades, aun teniendo sus centros de producción

dutela helbide soziala, beren produkzio zentroak probintziako beste toki batzuetan egon arren.

repartidos por otros puntos del Territorio, mantienen su domicilio social en la capital.

GRÁFICO 4.15. GRAFIKOA
Ikerkuntza eta garapenera bildutako sozietateak eskualdearen arabera
Sociedades acogidas a investigación y desarrollo por comarca

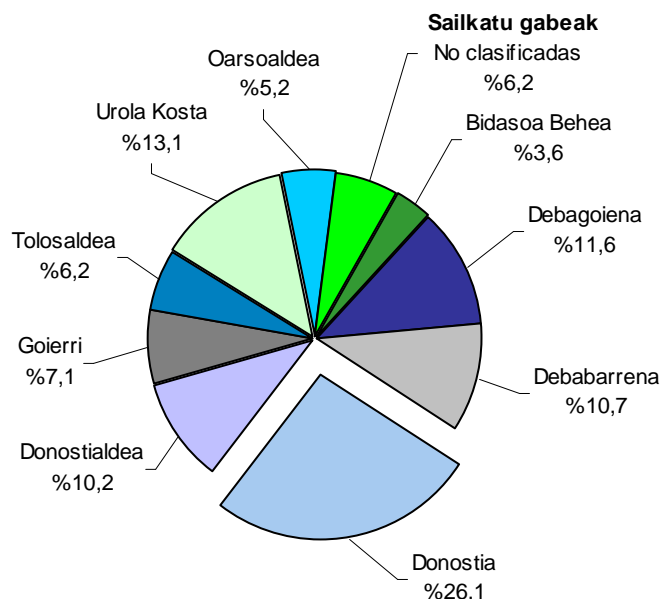

Goierri lehenengo tokian ageri da inbertsioari dagokionez (31,3 milioi euro, hau da, %23,3) eta kenkari aplikagarriari dagokionez (12,4 milioi euro, %23,7). **Debabarrena** bigarren tokian ageri da inbertsioari dagokionez (24,9 milioi euro, hau da, %18,6) eta kenkari aplikagarriari dagokionez (9,5 milioi euro, %18,2).

Goierri es la comarca que ocupa el primer lugar en cuanto a inversión (31,3 millones de euros, es decir, el 23,3% del total), y en cuanto a deducción aplicable (12,4 millones de euros, que suponen el 23,7%). **Debabarrena** es la comarca que ocupa el segundo lugar en cuanto a inversión (24,9 millones de euros, es decir, el 18,6% del total), y en cuanto a deducción aplicable (9,5 millones de euros, que suponen el 18,2%).

Erantzukizun mugatuko sozietateak dira kopuruan ugariak (247 enpresa eta guztien %58,7), kenkari aplikagarri handiena dutenak (23,2 milioi euro eta guztien %44,2) eta dira gehien inbertitzen dutenak (57,4 milioi euro eta guztien %42,7).

Las sociedades de responsabilidad limitada son las más numerosas (247 sociedades y el 58,7% del total), las de mayor deducción aplicable (23,2 millones de euros y el 44,2% del total) y las que mayor importe invierten (57,4 millones de euros y el 42,7% del total).

GRÁFICO 4.16. GRAFIKOA
Ikerkuntza eta garapenera bildutako sozietateak izaera juridikoaren arabera
Sociedades acogidas a investigación y desarrollo por forma jurídica

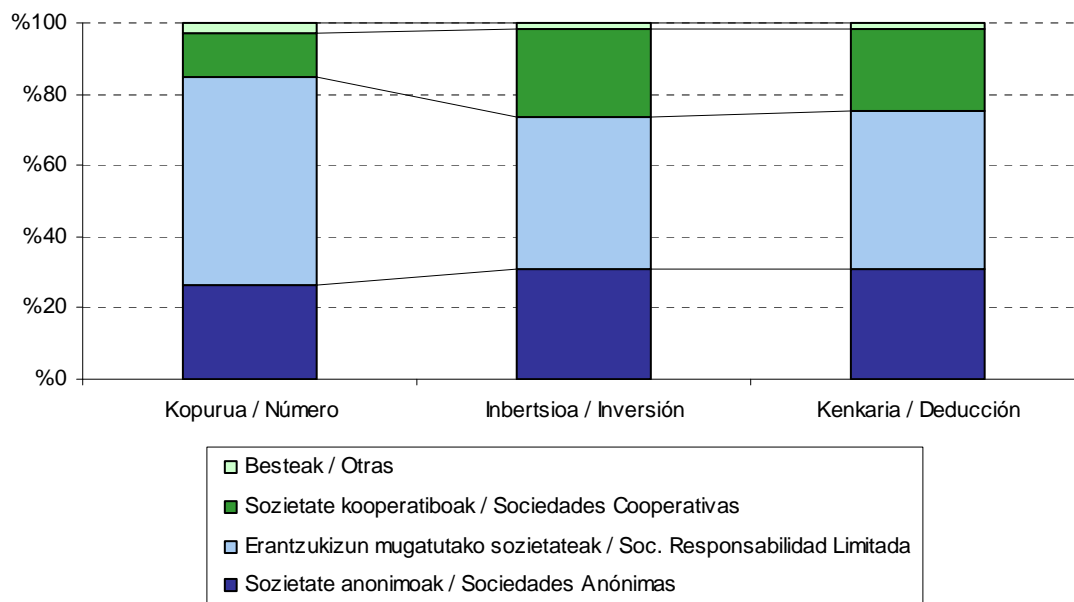

Ikerkuntza eta garapenean inbertsio tarteka, 600.000 eta 3.000.000 euro bitartean inbertitu duten sozietateak %10,0 dira kopuruan, %33,0 inbertsioan eta %32,7 kenkarian.

Por tramos de inversión en investigación y desarrollo, las sociedades que invierten entre 600.000 y 3.000.000 de euros representan el 10,0% en número, el 33,0% en inversión y el 32,7% en deducción.

GRÁFICO 4.17. GRAFIKOA
Inbertsioa ikerkuntza eta garapenean. Tartearen arabera
Inversión en investigación y desarrollo por tramos

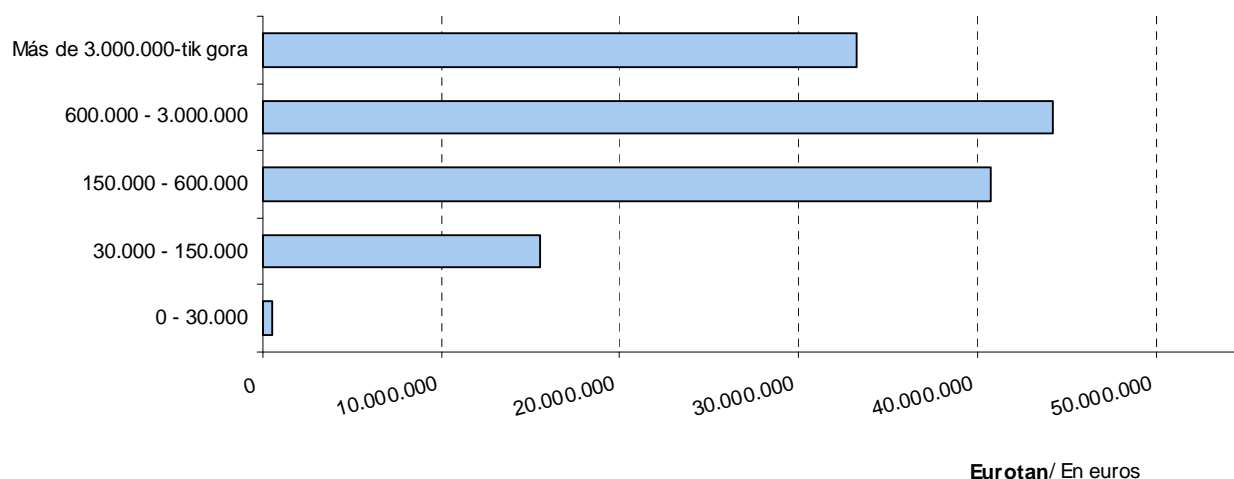

64. bis artikulua dio: zergadunek parte hartzen badute beste zergadun batzuek egindako ikerketako, garapeneko edo berrikuntza teknologikoko proiektuen finantzaketan eta proiektu horiek bete egiten badituzte foru arauaren 62.etik 64.era bitarteko artikuluetan ezarritako kenkarietarako eskubidea izateko artikulua horietan bertan ezartzen diren baldintzak, bada, orduan, zergadunok eskubidea izango dute kenkaria egiteko beren kuota likidoan. 2018 urtean 14 enpresek erabili dute kenkari hau, eta kenkaria 576.761 eurokoa izan da. Aldiz, 5 enpresa izan dira finantzatuak proiektu hauetan eta sortutako kenkaria 169.095 eurokoa izan da.

4.8. METODOLOGIA

Nondik datoz aztertu diren datuak?

Sozietateen gaineko Zergaren urteko aitortzean, zerga pizgarriei buruzko orrian enpresa bakoitzak adierazi dituen datuetatik abiatu gara. Gipuzkoako araudia aplikatzen duten enpresak ez ezik, beste foru araudiak nahiz estatukoa aplikagarri dituztenak ere hartu dira kontuan. Datu horiek kontrolatu eta araztu egin dira amaierako zifrek barne erabileran funtsa izan dezaten.

Gainera, entitate bakoitzaren datuei enpresak Gipuzkoan egindako eragiketa bolumenaren portzentajea aplikatu zaie, hau da, analizaturiko datu bakoitza Gipuzkoan egindako eragiketa bolumenaren portzentajearekin biderkatu da alde aurretik. Adibidez, enpresa baten inbertsioek 200eko balioa badute eta eragiketen %50 Gipuzkoan egin badu, 100 hartu da inbertsio baliotzat.

Kenkari aplikagarriaren eta aplikatutako kenkariaren arteko aldea

Inbertsio eta gastuaren zenbatekoak 2018ko ekitaldikoak dira beti; aldiz, kenkariaren zenbatekoak kenkari aplikagarriari dagozkio, ez benetan aplikatutakoari.

Izan ere, gerta daiteke kenkaria ekitaldiko likidazioan aplikatu beharrean ondorengo

Según el artículo 64 bis, los contribuyentes que participen en la financiación de proyectos, realizados por otros contribuyentes, de investigación, desarrollo o innovación tecnológica que cumplan los requisitos establecidos en los artículos 62 a 64 de la Norma Foral para generar el derecho a las deducciones establecidas en los mismos, tendrán derecho a practicar una deducción de la cuota líquida. En el año 2018 14 empresas se aplican esta deducción por importe de 576.761 euros. Por el contrario, 5 empresas han sido financiadas en estos proyectos y la deducción generada ascendió a 169.095 euros.

4.8. METODOLOGÍA

¿De dónde proceden los datos analizados?

Partimos de los datos ofrecidos por cada empresa en la hoja referente a los incentivos fiscales de la declaración anual del Impuesto sobre Sociedades. Se analizan tanto las empresas de normativa foral de Gipuzkoa, como las de otras normativas forales y normativa estatal. Estos datos son objeto de una serie de controles y depuraciones, para lograr que las cifras finales tengan consistencia interna.

Además, a los datos de cada entidad se les aplica el porcentaje de volumen de operaciones realizado por la empresa en el Territorio Histórico de Gipuzkoa, es decir, cada dato analizado está previamente multiplicado por el porcentaje de volumen de operaciones realizado en Gipuzkoa. Por ejemplo, para una empresa con inversiones por valor de 200, pero que realiza en Gipuzkoa el 50% de sus operaciones, se ha tomado 100 como valor de inversión.

Diferencia entre deducción aplicable y deducción aplicada

La inversión y gasto hacen siempre referencia a los realizados durante el ejercicio 2018; sin embargo, las cuantías de deducción corresponden a la deducción aplicable y no a la realmente aplicada.

La deducción puede no aplicarse en la liquidación del ejercicio, y ser trasladada a años posteriores, tal

urteetara eramatea, 2/2014 Foru Arauak 67.2 artikuluan dioen bezala. Hau da, litekeena da aipatzen ari garen kenkaria 2018ko ekitaldiko likidazioan aplikatuta egotea edo aplikatu gabe geratzea enpresa bakoitzaren egoeraren arabera, betiere 2/2014 Foru Arauak 67. artikuluan aipatzen dituen zerga onurak aplikatzeko mugak eta hurrenkera kontuan hartuz.

ARAUDIAREN ERANSKINA

Hona hemen araudiak izan dituen aldaketa nagusiak, 2018ko ekitaldiko sozietateen gaineko zergaren aitorpenean eragin dutenak, eta zerga pizgarriekin zer ikusia dutenak:

- **1/2018 Foru Araua**, maiatzaren 10ekoa, zerga arau batzuetan aldaketak sartzen dituena. Sozietateen gaineko zergan, aldaketa garrantzitsuenak dira:
 - Hobetzen da aktibo ez-korrente berrietan inbertitzeagatik aplikatzen den pizgarria, kenkariaren aplikazioa errazten baita baldin eta inbertsioaren xede diren aktiboen zenbateko osoa 5 milioi euro baino handiagoa bada urtean.
 - Aldatzen da zer kasutan aplikatuko den ikerketa eta garapen proiektuen edo berrikuntza teknologikokoan finantzaketan parte hartzeagatik 64 bis artikuluan aurreikusten den pizgarria.
 - Aldaketak sartzen dira enplegua sortzeagatik aplikatzen den kenkariaren arauketan, sortzen diren lanpostuak kalitatekoak eta behar bezalako ordainduak izan daitezen.

y como menciona el artículo 67.2 de la Norma Foral 2/2014. Es decir, que la deducción a la que hacemos referencia puede haberse aplicado o no en la liquidación del ejercicio 2018, según la situación de cada empresa, y además siempre teniendo en cuenta los límites y orden de aplicación de beneficios fiscales a que hace referencia el citado artículo 67 de la Norma Foral 2/2014.

ANEXO NORMATIVO

Los principales cambios normativos que han afectado a la declaración del Impuesto sobre Sociedades del ejercicio 2018, referido a incentivos fiscales, han sido los siguientes:

- **Norma Foral 1/2018**, de 10 de mayo, por la que se introducen modificaciones en diversas normas tributarias. En el Impuesto sobre Sociedades las modificaciones más significativas son:
 - Se mejora el incentivo por inversiones en activos no corrientes nuevos al facilitar la aplicación de la deducción cuando el importe del conjunto de activos objeto de la inversión anual supere la cifra de 5 millones de euros.
 - Se modifica el objeto del incentivo previsto en el artículo 64bis a la participación en la financiación de proyectos de investigación y desarrollo o innovación tecnológica.
 - Se modifica la regulación de la deducción por creación de empleo, al objeto de favorecer la creación de puestos de trabajo de calidad y debidamente remunerados.



E.4.1. TAULA 2017-2018 URTE BITARTEKO ZERGA PIZGARRIEN BILAKAERA
 CUADRO E.4.1. EVOLUCIÓN DE LOS INCENTIVOS FISCALES 2017-2018

KONTZEPTUA	CONCEPTO	SOZIJET.KOPURUA / Nº DE SDADES.			INBERTS. ETA GASTUA / INVERSIÓN Y GASTO			KENKARIA / DEDUCCIÓN		
		2017	2018	Bariazioa (%) Variación (%)	2017	2018	Bariazioa (%) Variación (%)	2017	2018	Bariazioa (%) Variación (%)
- Inbertsioak aktibo finko material berrietan (%5)	- Inversiones en Activos Fijos Materiales nuevos (5%)	280	320	14,3	51.177	60.307	17,8	2.559	3.015	17,8
- Inbertsioak aktibo finko material berrietan (%10)	- Inversiones en Activos Fijos Materiales nuevos (10%)	1.492	1.585	6,2	699.671	516.261	-26,2	68.640	49.278	-28,2
INBERTSIOAK A.F. MATERIALETAN	INVERSIONES EN A.F.M.	1.544	1.709	10,7	750.848	576.568	-23,2	71.199	52.294	-26,6
- Ikerkuntza eta garapena	- Investigación y desarrollo	404	421	4,2	133.354	134.332	0,7	52.851	52.479	-0,7
- Int.kulturaleko ondasunak, liburu eta zinemagintza	- Bienes interés cultural, libros y prod.cinematogr.	12	14	16,7	6.593	4.032	-38,8	1.949	1.172	-39,9
- Ingurugiroaren artapen eta hobekuntza	- Conservación y mejora medio ambiente	8	12	50,0	1.840	3.998	117,3	276	600	117,3
- Teknologia garbiak	- Tecnologías limpias	6	13	116,7	629	1.082	72,1	189	325	72,1
- Berrikuntza teknologikoa	- Innovación tecnológica	111	116	4,5	25.639	27.225	6,2	3.971	4.183	5,3
- Lehentasunezko zatzen diren jarduerak edo progr.	- Actividades o programas prioritarios	648	751	15,9	8.040	9.629	19,8	1.446	1.730	19,7
BESTE INBERTSIO BATZUK	OTRAS INVERSIONES	1.039	1.166	12,2	176.095	180.299	2,4	60.681	60.488	-0,3
- Kenkari orokorra enplegua sortzeagatik	- Deducción general por creación de empleo	1.278	1.148	-10,2				16.899	18.804	11,3
- Lan munduan sartzeko arazoak dituztenen kenk.	- Deducción colectivos difícil inserción laboral	27	47	74,1				1.964	1.205	-38,7
ENPLEGU SORRERA	CREACIÓN DE EMPLEO	1.293	1.175	-9,1				18.863	20.009	6,1
GUZTIRA	TOTAL	3.014	3.082	2,3	926.943	756.867	-18,3	150.743	132.791	-11,9

Zenbatekoa mila eurokotan / Importe en miles de euros



E.4.2. TAULA 2017-2018 URTE BITARTEKO ZERGA PIZGARRIEN BILAKAERA
 CUADRO E.4.2. EVOLUCIÓN DE LOS INCENTIVOS FISCALES 2017-2018

KONTZEPTUA	CONCEPTO	SOZIEKOPURUA / Nº DE SDADES.			INBERTS. ETA GASTUA / INVERSIÓN Y GASTO			KENKARIA / DEDUCCIÓN		
		2017	2018	Aldea Diferencia	2017	2018	Aldea Diferencia	2017	2018	Aldea Diferencia
- Inbertsioak aktibo finko material berrietan (%5)	- Inversiones en Activos Fijos Materiales nuevos (5%)	9,3	10,4	1,1	5,5	8,0	2,4	1,7	2,3	0,6
- Inbertsioak aktibo finko material berrietan (%10)	- Inversiones en Activos Fijos Materiales nuevos (10%)	49,5	51,4	1,9	75,5	68,2	-7,3	45,5	37,1	-8,4
INBERTSIOAK A.F. MATERIALETAN	INVERSIONES EN A.F.M.	51,2	55,5	4,2	81,0	76,2	-4,8	47,2	39,4	-7,9
- Ikerkuntza eta garapena	- Investigación y desarrollo	13,4	13,7	0,3	14,4	17,7	3,4	35,1	39,5	4,5
- Int.kulturaleko ondasunak, liburu eta zinemagintza	- Bienes interés cultural, libros y prod.cinematogr.	0,4	0,5	0,1	0,7	0,5	-0,2	1,3	0,9	-0,4
- Ingurugiroaren artapen eta hobekuntza	- Conservación y mejora medio ambiente	0,3	0,4	0,1	0,2	0,5	0,3	0,2	0,5	0,3
- Teknologia garbiak	- Tecnologías limpias	0,2	0,4	0,2	0,1	0,1	0,1	0,1	0,2	0,1
- Berrikuntza teknologikoa	- Innovación tecnológica	3,7	3,8	0,1	2,8	3,6	0,8	2,6	3,1	0,5
- Lehenetsunezkoztat jotzen diren jarduerak edo progr.	- Actividades o programas prioritarios	21,5	24,4	2,9	0,9	1,3	0,4	1,0	1,3	0,3
BESTE INBERTSIO BATZUK	OTRAS INVERSIONES	34,5	37,8	3,4	19,0	23,8	4,8	40,3	45,6	5,3
- Kenkari orokorra enplegua sortzeagatik	- Deducción general por creación de empleo	42,4	37,2	-5,2				11,2	14,2	3,0
- Lan munduan sartzeko arazoak dituztenen kenk.	- Deducción colectivos difícil inserción laboral	0,9	1,5	0,6				1,3	0,9	-0,4
ENPLEGU SORRERA	CREACIÓN DE EMPLEO	42,9	38,1	-4,8				12,5	15,1	2,6
GUZTIRA	TOTAL	100,0	100,0	0,0	100,0	100,0	0,0	100,0	100,0	0,0

E.4.3. TAULA INBERTSIOA, DIRULAGUNTZA ETA KENKARI OINARRIA AKTIBO FINKO MATERIAL BERRIETAN EGINDAKO INBERTSIOENGATIK, AKTIBO MOTEN ARABERA
CUADRO E.4.3. INVERSIÓN, SUBVENCIÓN Y BASE DE DEDUCCIÓN POR INVERSIONES EN ACTIVOS FIJOS MATERIALES NUEVOS, SEGÚN CLASES DE ACTIVOS

KONTABILITATEKO KODEA ETA IZENA CÓDIGO CONTABLE Y DENOMINACIÓN			INBERTSIOAK INVERSIONES (1)	DIRULAGUNTZAK SUBVENCIONES (2)	KENKARI OINARRIA BASE DEDUCCIÓN (3)=(1) - (2)*(1-TG)
206	Aplikazio informatikoak	Aplicaciones informáticas	24.913	463	23.670
211	Eraikuntzak	Construcciones	124.267	8.422	117.560
212	Instalazio teknikoak	Instal.Técnicas	59.979	1.940	56.493
213	Makineria	Maquinaria	224.498	4.027	215.861
215	Best. Instalazioak	Otras Instalaciones	53.783	437	52.650
216	Altzariak	Mobiliario	15.902	97	15.695
217	Inform.a prozeatzeko ekipoak	Eq.proc.información	15.496	1.518	13.822
218	Garraibideak	Elem.de Transporte	40.834	180	40.483
219	Best.ibilgatu mater. batz.k	Otro Inmov.Mat.	16.153	8	16.111
221	Inbertsioa eraikuntzetan	Inversiones en Construcc.	745	0	745
GUZTIRA		TOTAL	576.568	17.093	553.090

Zenbatekoa mila eurokotan / Importe en miles de euros

E.4.4. TAULA INBERTSIOA, DIRULAGUNTZA ETA KENKARI OINARRIAREN EGITURA AKTIBO FINKO MATERIAL BERRIETAN EGINDAKO INBERTSIOENGATIK, AKTIBO MOTEN ARABERA
CUADRO E.4.4. ESTRUCTURA DE LA INVERSIÓN, SUBVENCIÓN Y BASE DE DEDUCCIÓN POR INVERSIONES EN ACTIVOS FIJOS MATERIALES NUEVOS, SEGÚN CLASES DE ACTIVOS

KONTABILITATEKO KODEA ETA IZENA CÓDIGO CONTABLE Y DENOMINACIÓN			INBERTSIOAK INVERSIONES	DIRULAGUNTZAK SUBVENCIONES	KENKARI OINARRIA BASE DEDUCCIÓN
206	Aplikazio informatikoak	Aplicaciones informáticas	4,3	2,7	4,3
211	Eraikuntzak	Construcciones	21,6	49,3	21,3
212	Instalazio teknikoak	Instal.Técnicas	10,4	11,3	10,2
213	Makineria	Maquinaria	38,9	23,6	39,0
215	Best. Instalazioak	Otras Instalaciones	9,3	2,6	9,5
216	Altzariak	Mobiliario	2,8	0,6	2,8
217	Inform.a prozezatzekeo ekipoak	Eq.proc.información	2,7	8,9	2,5
218	Garraibideak	Elem. de Transporte	7,1	1,1	7,3
219	Best.ibilgatu mater. batz.k	Otro Inmov.Mat.	2,8	0,0	2,9
221	Inbertsioa eraikuntzetan	Inversiones en Construcc.	0,1	0,0	0,1
GUZTIRA TOTAL			100,0	100,0	100,0



E.4.5. TAULA INBERTSIOA, ENPLEGU SORRERA ETA KENKARIAK SOZETATEEN IZAERA JURIDIKOAREN ARABERA

CUADRO E.4.5. INVERSIÓN, CREACIÓN DE EMPLEO Y DEDUCCIONES POR FORMA JURÍDICA DE SOCIEDADES

IZAERA JURIDIKOA	FORMA JURÍDICA	SOZ.KOPUR. Nº SOCIED.	INBERTSIOAK AFM-etan			BESTE INBERTSIO BATZUK			ENPLEGU SORTZEA			KENKARIAK GUZTIRA TOTAL DEDUCCIONES
			INVERSIONES EN AFM			OTRAS INVERSIONES			CREACIÓN DE EMPLEO			
			Soz.kop. Nº sdads	Inbertsioa Inversión	Kenkaria Deducción	Soz.kop. Nº sdads	Zenbatekoa Importe	Kenkaria Deducción	Soz.kop. Nº sdads	Kontr. Perts. Pers.contrat.	Kenkaria Deducción	
Sozietate anonimoak	Sociedades Anónimas	493	273	185.875	16.642	290	59.978	19.445	175	822	4.150	40.237
Erantzuk.mugatuko sozietateak	Soc. Responsabilidad Limitada	2.383	1.321	239.789	22.248	779	76.396	26.468	926	2.996	14.349	63.065
Sozietate kooperatiboak	Sociedades Cooperativas	148	89	104.888	9.245	68	40.354	13.285	52	262	1.305	23.835
Beste batzuk	Otras	58	26	46.016	4.159	29	3.572	1.290	22	42	206	5.655
GUZTIRA	TOTAL	3.082	1.709	576.568	52.294	1.166	180.299	60.488	1.175	4.122	20.009	132.791

Zenbatekoa mila eurokotan / Importe en miles de euros



E.4.6. TAULA INBERTSIOAREN, ENPLEGU SORRERAREN ETA KENKARIEN PORTZENTAIK SOZETATEEN IZAERA JURIDIKOAREN ARABERA

CUADRO E.4.6. PORCENTAJES DE LA INVERSIÓN, CREACIÓN DE EMPLEO Y DEDUCCIONES SEGÚN FORMA JURÍDICA

IZAERA JURIDIKOA	FORMA JURÍDICA	SOZ.KOPUR. Nº SOCIED.	INBERTSIOAK AFM-etan INVERSIONES EN AFM			BESTE INBERTSIO BATZUK OTRAS INVERSIONES			ENPLEGU SORTZEA CREACIÓN DE EMPLEO			KENKARIAK GUZTIRA TOTAL
			Soz.kop. Nº sdads	Inbertsioa Inversión	Kenkaria Deducción	Soz.kop. Nº sdads	Zenbatekoa Importe	Kenkaria Deducción	Soz.kop. Nº sdads	Kontr. Perts. Pers.contrat.	Kenkaria Deducción	
			Sozietate anonimoak	Sociedades Anónimas	16,0	16,0	32,2	31,8	24,9	33,3	32,1	
Erantzuk.mugatuko sozietateak	Soc. Responsabilidad Limitada	77,3	77,3	41,6	42,5	66,8	42,4	43,8	78,8	72,7	71,7	47,5
Sozietate kooperatiboak	Sociedades Cooperativas	4,8	5,2	18,2	17,7	5,8	22,4	22,0	4,4	6,4	6,5	17,9
Beste batzuk	Otras	1,9	1,5	8,0	8,0	2,5	2,0	2,1	1,9	1,0	1,0	4,3
GUZTIRA	TOTAL	100,0	100,0	100,0	100,0	100,0	100,0	100,0	100,0	100,0	100,0	100,0



E.4.7. TAULA INBERTSIO, ENPLEGU SORRERA ETA KENKARIEN BATEZ BESTEKOAK SOZIEATEEN IZAERA JURIDIKOAREN ARABERA
 CUADRO E.4.7. PROMEDIOS DE LA INVERSIÓN, CREACIÓN DE EMPLEO Y DEDUCCIONES SEGÚN FORMA JURÍDICA

IZAERA JURIDIKOA	FORMA JURÍDICA	INBERTSIOAK AFM-etan INVERSIONES EN AFM	BESTE INBERTSIO BATZUK OTRAS INVERSIONES	ENPLEGU SORTZEA CREACIÓN DE EMPLEO	KENKARIAK GUZTIRA TOTAL DEDUCCIONES
		Inbertsioaren batez bestekoa Promedio de la inversión	Gastu eta inbertsioaren batez bestekoa Promedio de la inversión y gasto	Ekit. Kontrat. Perts. batez bestekoa Prom.personas contratadas ejercicio	Kenkaria osoaren batez best. Prom.deducción total
Sozietate anonimoak	Sociedades Anónimas	680.859	206.819	4,7	81.617
Erantzuk.mugatuko sozietateak	Soc. Responsabilidad Limitada	181.521	98.069	3,2	26.465
Sozietate kooperatiboak	Sociedades Cooperativas	1.178.519	593.438	5,0	161.044
Beste batzuk	Otras	1.769.833	123.177	1,9	97.492
GUZTIRA	TOTAL	337.372	154.630	3,5	43.086

Zenbatekoa eurotan / Importe en euros



E.4.8. TAULA INBERTSIOA, ENPLEGU SORRERA ETA KENKARIAK AKTIBO FINKO MATERIALEAN EGINDAKO INBERTSIO TARTEEN ARABERA

CUADRO E.4.8. INVERSIÓN, CREACIÓN DE EMPLEO Y DEDUCCIONES POR TRAMOS DE INVERSIONES REALIZADAS EN ACTIVO FIJO MATERIAL

EGINDAKO INBERTSIO TARTEAK TRAMOS DE INVERSIONES REALIZADAS (eurotan / en euros)	SOZ.KOPUR. N.º SOCIED.	INBERTSIOAK AFM-etan INVERSIONES EN AFM			BESTE INBERTSIO BATZUK OTRAS INVERSIONES			ENPLEGU SORTZEA CREACIÓN DE EMPLEO			KENKARIAK GUZTIRA TOTAL DEDUCCIONES
		Soz.kop. Nº sdads	Inbertsioa Inversión	Kenkaria Deducción	Soz.kop. Nº sdads	Zenbatekoa Importe	Kenkaria Deducción	Soz.kop. Nº sdads	Kontr. Perts. Pers.contrat.	Kenkaria Deducción	
		0	1.433	60	11.423	0	812	98.053	32.624	755	
0 - 30.000	744	744	8.152	744	97	4.628	1.736	120	241	1.128	3.608
30.000 - 150.000	451	451	35.009	3.190	87	7.167	2.267	118	358	1.761	7.218
150.000 - 600.000	275	275	88.956	8.024	76	12.400	4.259	100	430	2.118	14.401
600.000 - 3.000.000	146	146	178.912	16.430	70	26.323	8.192	65	412	1.994	26.615
Más de 3.000.000-tik gora	33	33	254.116	23.906	24	31.728	11.411	17	543	2.767	38.083
GUZTIRA / TOTAL	3.082	1.709	576.568	52.294	1.166	180.299	60.488	1.175	4.122	20.009	132.791

Zenbatekoa mila eurokotan / Importe en miles de euros



E.4.9. TAULA INBERTSIOAK, ENPLEGU SORRERA ETA KENKARIAK JARDUERA SEKTOREEN ARABERA

CUADRO E.4.9. INVERSIÓN, CREACIÓN DE EMPLEO Y DEDUCCIONES POR SECTORES DE ACTIVIDAD

SEKTOREEN SAILKAPENA CLASIFICACIÓN SECTORIAL	SOZ. KOPUR. Nº SOCIED.	INBERTSIOAK AFM-etan INVERSIONES EN AFM		BESTE INBERTSIO BATZUK OTRAS INVERSIONES		ENPLEGU SORTZEA CREACIÓN DE EMPLEO		KENKARIAK GUZTIRA TOTAL DEDUCCIONES	
		Inbertsioa Inversión	Kenkaria Deducción	Zenbatekoa Importe	Kenkaria Deducción	Kontr. Pers. Pers.contrat.	Kenkaria Deducción		
1 NEKAZ., ABELTZ. ETA ARRAN.	AGROPECUARIO Y PESCA	24	2.753	235	50	25	11	60	320
2 Energia eta ura	Energía y Agua	12	10.221	724	969	294	18	85	1.103
3 Oinarrizko metalgintza	Metálicas Básicas	16	19.894	1.978	4.211	1.362	20	100	3.440
4 Industria ez metalikoa	Industria no Metálica	31	7.394	698	1.806	612	31	150	1.461
5 Kimika	Química	29	15.405	1.402	4.760	1.484	77	338	3.224
6 Eraikuntza metalikoak	Construcciones Metálicas	126	70.161	6.376	6.897	2.410	339	1.671	10.458
7 Metalgaiak	Artículos Metálicos	221	62.042	5.602	14.573	4.255	272	1.351	11.208
8 Makineria	Maquinaria	161	32.822	2.923	48.673	17.310	241	1.201	21.434
9 Material elektrikoa	Material Eléctrico	45	16.244	1.571	10.539	3.553	84	422	5.546
10 Garraio materiala	Material de Transporte	28	31.538	2.896	21.362	8.083	276	1.381	12.360
11 Elikagaiak	Alimentación	81	21.606	1.953	2.743	760	115	551	3.264
12 Ehungintza eta oinetakoak	Textil y Calzado	11	528	50	1.047	158	2	10	217
13 Egurra eta altzariak	Madera y Muebles	47	4.369	429	1.223	368	53	263	1.059
14 Papera eta grafikoak	Papel y Gráficas	51	7.476	607	1.339	316	42	256	1.179
15 Kautxua eta plastikoa	Caucho y Plástico	49	14.841	1.448	4.871	1.777	36	173	3.398
16 Eraikuntza	Construcción	248	9.179	866	1.744	725	271	1.342	2.933
17 Merkataritza	Comercio	844	80.517	7.083	9.566	2.680	830	3.833	13.596
18 Garraioa eta komunikazioak	Transporte y Comunicac.	177	86.063	8.486	5.058	1.105	448	2.215	11.807
19 Banka eta aseguruak	Banca y Seguros	15	212	21	5.125	995	5	20	1.036
20 Administrazio publikoak	Administraciones Públicas	0	0	0	0	0	0	0	0
21 Bestelako merkataritza zerbitzuak	Otros Serv.Comerciales	787	70.299	5.762	31.598	11.575	736	3.467	20.804
22 Merkataritza kanpoko beste zerbitzuak	Otros Serv. No Comerc.	79	13.005	1.182	2.144	642	215	1.119	2.943
NEKAZ., ABELTZ. ETA ARRAN. (1)	AGROPECUARIO Y PESCA (1)	24	2.753	235	50	25	11	60	320
INDUSTRIA ERAIKUNTZARIK GABE (2tik 15era)	INDUSTRIA SIN CONSTRUCCIÓN (2 a 15)	908	314.541	28.659	125.014	42.741	1.606	7.952	79.352
ERAIKUNTZA (16)	CONSTRUCCIÓN (16)	248	9.179	866	1.744	725	271	1.342	2.933
ZERBITZUAK (17tik 22ra)	SERVICIOS (17 a 22)	1.902	250.095	22.534	53.491	16.997	2.234	10.654	50.186
GUZTIRA	TOTAL	3.082	576.568	52.294	180.299	60.488	4.122	20.009	132.791

Zenbatekoa mila eurokotan / Importe en miles de euros

E.4.10. TAULA INBERTSIO, ENPLEGU SORRERA ETA KENKARIEN PORTZENTAIK JARDUERA SEKTOREEN ARABERA

CUADRO E.4.10. PORCENTAJES DE LA INVERSIÓN, CREACIÓN DE EMPLEO Y DEDUCCIONES POR SECTORES DE ACTIVIDAD

SEKTOREEN SAILKAPENA CLASIFICACIÓN SECTORIAL	SOZ. KOPUR. Nº SOCIED.	INBERTSIOAK AFM-etan		BESTE INBERTSIO BATZUK		ENPLEGUA SORRERA		KENKARIAK GUZTIRA TOTAL DEDUCCIONES	
		INVERSIONES EN AFM		OTRAS INVERSIONES		CREACIÓN DE EMPLEO			
		Inbertsioa Inversión	Kenkaria Deducción	Zenbatekoa Importe	Kenkaria Deducción	Kontr. Pers. Pers.contrat.	Kenkaria Deducción		
1 NEKAZ., ABELTZ. ETA ARRAN.	AGROPECUARIO Y PESCA	0,8	0,5	0,4	0,0	0,0	0,3	0,3	0,2
2 Energia eta ura	Energía y Agua	0,4	1,8	1,4	0,5	0,5	0,4	0,4	0,8
3 Oinarrizko metalgintza	Metálicas Básicas	0,5	3,5	3,8	2,3	2,3	0,5	0,5	2,6
4 Industria ez metalikoa	Industria no Metálica	1,0	1,3	1,3	1,0	1,0	0,8	0,8	1,1
5 Kimika	Química	0,9	2,7	2,7	2,6	2,5	1,9	1,7	2,4
6 Eraikuntza metalikoak	Construcciones Metálicas	4,1	12,2	12,2	3,8	4,0	8,2	8,4	7,9
7 Metalgaiak	Artículos Metálicos	7,2	10,8	10,7	8,1	7,0	6,6	6,8	8,4
8 Makineria	Maquinaria	5,2	5,7	5,6	27,0	28,6	5,8	6,0	16,1
9 Material elektrikoa	Material Eléctrico	1,5	2,8	3,0	5,8	5,9	2,0	2,1	4,2
10 Garraio materiala	Material de Transporte	0,9	5,5	5,5	11,8	13,4	6,7	6,9	9,3
11 Elikagaiak	Alimentación	2,6	3,7	3,7	1,5	1,3	2,8	2,8	2,5
12 Ehungintza eta oinetakoak	Textil y Calzado	0,4	0,1	0,1	0,6	0,3	0,0	0,0	0,2
13 Egurra eta altzariak	Madera y Muebles	1,5	0,8	0,8	0,7	0,6	1,3	1,3	0,8
14 Papera eta grafikoak	Papel y Gráficas	1,7	1,3	1,2	0,7	0,5	1,0	1,3	0,9
15 Kautxua eta plastikoa	Caucho y Plástico	1,6	2,6	2,8	2,7	2,9	0,9	0,9	2,6
16 Eraikuntza	Construcción	8,0	1,6	1,7	1,0	1,2	6,6	6,7	2,2
17 Merkataritza	Comercio	27,4	14,0	13,5	5,3	4,4	20,1	19,2	10,2
18 Garraioa eta komunikazioak	Transporte y Comunicac.	5,7	14,9	16,2	2,8	1,8	10,9	11,1	8,9
19 Banka eta aseguruak	Banca y Seguros	0,5	0,0	0,0	2,8	1,6	0,1	0,1	0,8
20 Administrazio publikoak	Administraciones Públicas	0,0	0,0	0,0	0,0	0,0	0,0	0,0	0,0
21 Bestelako merkataritza zerbitzuak	Otros Serv.Comerciales	25,5	12,2	11,0	17,5	19,1	17,8	17,3	15,7
22 Merkataritza kanpoko beste zerbitzuak	Otros Serv. No Comerc.	2,6	2,3	2,3	1,2	1,1	5,2	5,6	2,2
NEKAZ., ABELTZ. ETA ARRAN. (1)	AGROPECUARIO Y PESCA (1)	0,8	0,5	0,4	0,0	0,0	0,3	0,3	0,2
INDUSTRIA ERAIKUNTZARIK GABE (2tik 15era)	INDUSTRIA SIN CONSTRUCCIÓN (2 a 15)	29,5	54,6	54,8	69,3	70,7	39,0	39,7	59,8
ERAIKUNTZA (16)	CONSTRUCCIÓN (16)	8,0	1,6	1,7	1,0	1,2	6,6	6,7	2,2
ZERBITZUAK (17tik 22ra)	SERVICIOS (17 a 22)	61,7	43,4	43,1	29,7	28,1	54,2	53,2	37,8
GUZTIRA	TOTAL	100,0	100,0	100,0	100,0	100,0	100,0	100,0	100,0



E.4.11. TAULA INBERTSIOAK, ENPLEGU SORRERA ETA KENKARIAK ESKUALDEEN ARABERA

CUADRO E.4.11. INVERSIONES, CREACIÓN DE EMPLEO Y DEDUCCIONES POR COMARCAS

ESKUALDEA COMARCA	SOZIET. KOPUR. Nº SOCIED.	INBERTSIOAK AFM-etan INVERSIÓN EN AFM			BESTE INBERTSIO BATZUK OTRAS INVERSIONES			ENPLEGU SORTZEA CREACIÓN DE EMPLEO			KENKARIAK GUZTIRA TOTAL DEDUCCIONES
		Soz. Kop. Nº sdads	Inbertsioa Inversión	Kenkaria Deducción	Soz. kop. Nº sdads	Zenbatekoa Importe	Kenkaria Deducción	Soz. kop. Nº sdads	Kontr. Perts. Pers.contrat.	Kenkaria Deducción	
		Bidasoa Behea	262	157	39.503	3.768	79	5.121	1.303	90	
Debagoiena	207	119	90.015	8.258	80	27.938	8.537	96	361	1.756	18.551
Debarrena	275	137	37.674	3.588	92	27.384	10.087	144	409	2.012	15.687
Donostia	851	449	93.439	8.012	338	30.193	10.602	296	1.064	5.291	23.905
Donostialdea	394	212	46.475	4.369	143	13.178	4.203	158	460	2.213	10.785
Goierri	209	127	57.923	4.756	73	36.096	13.188	82	371	1.847	19.791
Tolosaldea	242	143	43.208	4.017	94	8.691	2.485	96	339	1.643	8.145
Urola Kosta	303	171	51.897	4.935	128	19.235	6.545	103	324	1.500	12.980
Oarsoaldea	240	142	42.850	3.951	84	6.543	1.925	84	228	1.094	6.970
Sailkatu gabe / No clasificadas	99	52	73.584	6.640	55	5.921	1.613	26	70	289	8.542
GUZTIRA / TOTAL	3.082	1.709	576.568	52.294	1.166	180.299	60.488	1.175	4.122	20.009	132.791

Zenbatekoa mila eurokotan / Importe en miles de euros

4. SOZETATEEN ZERGA PIZGARRIAK. 2018ko EKITALDIA
4. INCENTIVOS FISCALES DE SOCIEDADES. EJERCICIO 2018

URTEKO TXOSTENA 2019 INFORME ANUAL



E.4.12. TAULA INBERTSIO, ENPLEGU SORRERA ETA KENKARIEN PORTZENTAIK ESKUALDEEN ARABERA

CUADRO E.4.12. PORCENTAJES DE INVERSIÓN, CREACIÓN DE EMPLEO Y DEDUCCIONES POR COMARCAS

ESKUALDEA COMARCA	SOZETATE KOPURUA Nº SOCIEDADES	INBERTSIOAK AFM-etan INVERSIONES EN AFM	BESTE INBERTSIO BATZUK OTRAS INVERSIONES	ENPLEGU SORTZEA CREACIÓN DE EMPLEO	KENKARIAK GUZTIRA TOTAL DEDUCCIONES
		Inbertsioa Inversión	Zenbatekoa Importe	Kontr. Perts. Pers.contrat.	
Bidasoa Behea	8,5	6,9	2,8	12,0	5,6
Debagoiena	6,7	15,6	15,5	8,8	14,0
Debabarrena	8,9	6,5	15,2	9,9	11,8
Donostia	27,6	16,2	16,7	25,8	18,0
Donostialdea	12,8	8,1	7,3	11,2	8,1
Goierri	6,8	10,0	20,0	9,0	14,9
Tolosaldea	7,9	7,5	4,8	8,2	6,1
Urola Kosta	9,8	9,0	10,7	7,9	9,8
Oarsoaldea	7,8	7,4	3,6	5,5	5,2
Saikatu gabe / No clasificadas	3,2	12,8	3,3	1,7	6,4
GUZTIRA / TOTAL	100,0	100,0	100,0	100,0	100,0

4. SOZIETATEEN ZERGA PIZGARRIAK. 2018ko EKITALDIA
4. INCENTIVOS FISCALES DE SOCIEDADES. EJERCICIO 2018

URTEKO TXOSTENA 2019 INFORME ANUAL



E.4.13. TAULA PIZGARRIETARA BILDUTAKO SOZIETATE KOPURUAREN ETA KENKARI OSOEN BILAKAERA ESKUALDEEN ARABERA

CUADRO E.4.13. EVOLUCIÓN DEL NÚMERO DE SOCIEDADES ACOGIDAS Y DE LAS DEDUCCIONES TOTALES POR COMARCAS

ESKUALDEA COMARCA	SOZIETATE KOPURUA Nº SOCIEDADES			KENKARIAK GUZTIRA TOTAL DEDUCCIONES		
	2017	2018	Aldaketa / Variacion (%)	2017	2018	Aldaketa / Variacion (%)
Bidasoa Behea	288	262	-9,0	6.782	7.435	9,6
Debagoiena	211	207	-1,9	19.183	18.551	-3,3
Debarrena	264	275	4,2	16.781	15.687	-6,5
Donostia	827	851	2,9	26.236	23.905	-8,9
Donostialdea	391	394	0,8	11.373	10.785	-5,2
Goierri	206	209	1,5	18.525	19.791	6,8
Tolosaldea	203	242	19,2	7.471	8.145	9,0
Urola Kosta	304	303	-0,3	11.710	12.980	10,8
Oarsoaldea	224	240	7,1	6.900	6.970	1,0
Sailk.gabe / No clasif.	96	99	3,1	25.781	8.542	-66,9
GUZTIRA / TOTAL	3.014	3.082	2,3	150.743	132.791	-11,9

Zenbatekoa mila eurokotan / Importe en miles de euros

E.4.14. TAULA IKERKUNTZA ETA GARAPENA, JARDUERA SEKTOREEN, ESKUALDEEN, IZAERA JURIDIKOAREN ETA INBERTSIO TARTEEN ARABERA
CUADRO E.4.14. INVESTIGACIÓN Y DESARROLLO POR SECTORES DE ACTIVIDAD, COMARCAS, FORMA JURÍDICA Y TRAMOS DE INVERSIÓN

SEKTOREKA	POR SECTOR	KOPURUA ETA EUROAK / Nº Y EUROS			EGITURA / ESTRUCTURA (%)		
		SOZ. KOPUR. Nº SOCIED.	Inbertsioa Inversión	Kenkaria Deducción	SOZ. KOPUR. Nº SOCIED.	Inbertsioa Inversión	Kenkaria Deducción
1 NEKAZ., ABELTZ. ETA ARRAN.	AGROPECUARIO Y PESCA	1	49.664	24.832	0,2	0,0	0,0
2 Energia eta ura	Energía y Agua	4	631.998	239.137	1,0	0,5	0,5
3 Oinarritako metalgintza	Metálicas Básicas	6	3.117.833	1.175.772	1,4	2,3	2,2
4 Industria ez metalikoa	Industria no Metálica	8	1.324.876	517.102	1,9	1,0	1,0
5 Kimika	Química	13	2.782.551	1.185.403	3,1	2,1	2,3
6 Eraikuntza metalikoak	Construcciones Metálicas	23	6.294.442	2.305.555	5,5	4,7	4,4
7 Metalgaiak	Artículos Metálicos	32	8.618.324	3.177.981	7,6	6,4	6,1
8 Makineria	Maquinaria	71	40.970.999	15.947.254	16,9	30,5	30,4
9 Material elektrikoa	Material Eléctrico	19	8.987.733	3.287.721	4,5	6,7	6,3
10 Garraio materiala	Material de Transporte	10	19.601.899	7.780.211	2,4	14,6	14,8
11 Elikagaiak	Alimentación	8	1.533.872	556.716	1,9	1,1	1,1
12 Ehungintza eta oinetakoak	Textil y Calzado	0	0	0	0,0	0,0	0,0
13 Egurra eta altzariak	Madera y Muebles	8	920.035	315.606	1,9	0,7	0,6
14 Papera eta grafikak	Papel y Gráficas	4	541.907	195.905	1,0	0,4	0,4
15 Kautxua eta plastikoa	Caucho y Plástico	16	4.519.419	1.722.679	3,8	3,4	3,3
16 Eraikuntza	Construcción	17	1.282.450	645.070	4,0	1,0	1,2
17 Merkataritza	Comercio	32	4.574.130	1.873.890	7,6	3,4	3,6
18 Garraioa eta komunikazioak	Transporte y Comunicac.	5	1.091.675	490.120	1,2	0,8	0,9
19 Banka eta aseguruak	Banca y Seguros	1	341.441	252.675	0,2	0,3	0,5
20 Administrazio publikoak	Administraciones Públicas	0	0	0	0,0	0,0	0,0
21 Bestelako merkataritza zerbitzuak	Otros Serv.Comerciales	134	25.779.840	10.317.178	31,8	19,2	19,7
22 Merkataritza kanpoko beste zerbitzuak	Otros Serv. No Comerc.	9	1.367.373	468.633	2,1	1,0	0,9
ESKUALDEKA	POR COMARCA	421	134.332.462	52.479.443	100,0	100,0	100,0
Bidasoa Behea	Bidasoa Behea	15	2.064.634	828.492	3,6	1,5	1,6
Debagoiena	Debagoiena	49	19.424.564	7.118.020	11,6	14,5	13,6
Debarrena	Debarrena	45	24.921.993	9.535.842	10,7	18,6	18,2
Donostia	Donostia	110	23.034.981	9.363.379	26,1	17,1	17,8
Donostialdea	Donostialdea	43	8.811.705	3.475.432	10,2	6,6	6,6
Goierri	Goierri	30	31.276.303	12.419.356	7,1	23,3	23,7
Tolosaldea	Tolosaldea	26	4.516.970	1.811.418	6,2	3,4	3,5
Urola Kosta	Urola Kosta	55	14.736.904	5.680.444	13,1	11,0	10,8
Oarsoaldea	Oarsoaldea	22	3.506.272	1.255.160	5,2	2,6	2,4
Sailkatu gabe	No clasificadas	26	2.038.135	991.901	6,2	1,5	1,9
IZAERA JURIDIKOAREN ARABERA	POR FORMA JURÍDICA	421	134.332.462	52.479.443	100,0	100,0	100,0
Sozietate anonimoak	Sociedades Anónimas	111	41.450.690	16.183.024	26,4	30,9	30,8
Erantzuk.mugatuko sozietateak	Soc. Responsabilidad Limitada	247	57.351.896	23.186.892	58,7	42,7	44,2
Sozietate kooperatiboak	Sociedades Cooperativas	52	33.377.033	12.160.314	12,4	24,8	23,2
Beste batzuk	Otras	11	2.152.843	949.213	2,6	1,6	1,8
I+G INBERTSIO TARTEKA (eurotan)	POR TRAMOS INVERSIÓN I+D (euros)	421	134.332.462	52.479.443	100,0	100,0	100,0
0 - 30.000	0 - 30.000	41	564.002	715.468	9,7	0,4	1,4
30.000 - 150.000	30.000 - 150.000	193	15.491.681	5.906.184	45,8	11,5	11,3
150.000 - 600.000	150.000 - 600.000	140	40.723.548	16.014.152	33,3	30,3	30,5
600.000 - 3.000.000	600.000 - 3.000.000	42	44.280.513	17.171.546	10,0	33,0	32,7
3.000.000-tik gora	Más de 3.000.000	5	33.272.718	12.672.094	1,2	24,8	24,1
GUZTIRA	TOTAL	421	134.332.462	52.479.443	100,0	100,0	100,0



5. BALIO ERANTSIAREN GAINEKO ZERGA. 2019ko EKITALDIA.

5.0 SARRERA

2019an Balio Erantsiaren gaineko Zergaren (BEZ) 252.994 aitortzen aurkeztu dira, 63.061 zergadun dagozkionak. Gipuzkoako Lurralde Historikoki egotzitako emaitza 835 milioi eurokoa izan da. Emaitza horren osagaiak hauek dira:

- Sarrerak 1.609 milioi.
- Itzulketak 754 milioi.
- Geroko sortzapenak konpentsatzera zuzendutako zenbatekoak 20,5 milioi gehitu dira.

Aitortzaile kopuruak aurreko urteetako joera aldatzen du eta %0,7 jaitsi da (431 aitortzaile gutxiago). Baina hileko itzulketen erregistroan inskribatuta daudenak %5,7 igo dira (46 aitortzaile gehiago).

Bere aldetik, erregimen erraztuaren arabera aitortu dutenen kopurua %2,9 jaitsi da; eta, erregimen orokorrean aitortu dutenak ere %0,6 jaitsi dira, nahiz eta horien barruan, enpresa handiak %4,0 igo diren.

Erregimen orokorrean aitortutako **oinarri ezargarriei** dagokienez, orokorrean, oinarri horiek %1,3 jaitsi dira 2019an. Horrela, handitu egin dira %21eko tasa orokorraren oinarriak (+%1,3), %10eko tasa murriztuaren oinarriak (+%3,6) eta %4ko tasa supermurriztuarenak (+%1,0). Baita handitu da subjektu pasiboaren alderanzketagatik sortutako oinarria (-%9,2), eta batasun barruko eskurapenean aitortutako oinarria (-%15,8) eta baliokidetasun errekaruaren oinarria (-%0,4).

Erregimen orokorrean, oinarria jaitsi da (-%1,3) eta sortutako kuota (+%0,6) handitu egin da. Oinarri ezargarría jaitsi eta kuota igo denez, **batez besteko karga tasa** 0,35 puntu igo da (2018ko %17,75tik 2019ko %18,09ra). Bere aldetik, nola sortutako kuotaren igoera hori (+%0,6) kenkariaren igoeraren (+%0,6) berdina izan denez, bien arteko ratioa berdín jarraitzen du. Horrela, 2019an **sortutako kuotaren** %86,9 aplikatu da kenkari bezala.

5. IMPUESTO SOBRE EL VALOR AÑADIDO. EJERCICIO 2019.

5.0 INTRODUCCIÓN

En 2019 se han presentado un total de 252.994 declaraciones del Impuesto sobre el Valor Añadido (IVA) correspondientes a 63.061 contribuyentes. El resultado del impuesto atribuido al Territorio Histórico de Gipuzkoa ha sido de 835 millones de euros, distribuidos de la siguiente manera:

- Ingresos de 1.609 millones.
- Devoluciones de 754 millones.
- Aumento de 20,5 millones en el importe destinado a compensar futuros devengos.

El número de declarantes cambia la tendencia de años anteriores y disminuye un 0,7% (431 declarantes menos). Sin embargo, los inscritos en el registro de devoluciones mensuales aumentan un 5,7% (46 declarantes más).

Por su parte, los declarantes acogidos al régimen simplificado disminuyen un 2,9%, también los que tributan bajo el régimen general disminuyen, en su conjunto, un 0,6%, aunque dentro de ellos, las grandes empresas aumentan un 4,0%.

Con respecto a las **bases imponibles** declaradas en el régimen general, en su conjunto presentan una disminución en 2019 del 1,3%. Así, han aumentado las bases del tipo general del 21% (+1,3%), del tipo reducido del 10% (+3,6%) y del tipo superreducido del 4% (+1,0%). Disminuye la base declarada por inversión del sujeto pasivo (-9,2%) y la base declarada por adquisiciones intracomunitarias (-15,8%) y por recargo de equivalencia (-0,4%)

En el **régimen general**, disminuye la base (-1,3%) y aumenta la cuota devengada (+0,6%). Como la cuota aumenta y la base imponible disminuye, el **tipo medio de gravamen** aumenta en 0,35 puntos (del 17,75% del 2018 al 18,09% del 2019). Por su parte, como ese aumento de la cuota devengada (+0,6%) ha sido igual al aumento de las deducciones (+0,6%), el ratio entre ambas sigue igual. Así, en 2019 se ha deducido el 86,9% de la **cuota devengada**.



Zergaren emaitza (sarreretatik itzulketak eta konpentsatu beharreko gehikuntzak behin deskontatuta) 2019an 835 milioi eurokoa izan da, 2018an izandako 827 milioi euro baino %0,9 gehiago.

Sozietateek duten garrantzia agerian geratzen da zergaren parametroak **aitortzallearen izaera juridikoa** kontuan hartuta aztertzen direnean. Izan ere, zergadun guztien %33,8 izan arren, sozietateek oinarri ezargarriaren %94,9 hartzen dute, sortutako kuotaren %95,4a eta zergaren emaitza osoaren %81,6a. Horien barruan ere alde handiak daude: nahiz eta sozietate anonimoak kopuru osoaren %2,8 baino ez izan, zergaren emaitzaren %22,5 metatzen dute.

Jarduera sektoreen arabera aztertuta, 2019an, aurreko urteetan bezala, zergaren kopururik handienak zerbitzuen sektorean gertatu dira, eta zehazki esanda, bi adarretan: merkataritzan eta merkataritzako beste zerbitzu batzuetan. Industria bigarren sektorerik garrantzitsuena da, oinarri zergagarriari buruz ari garenean. Azken honen barruan, bi adar dira nagusi emaitza positiboetan: energia eta ura, eta papera eta grafikoak.

5.1. AITORTZAILEAK

Zenbat zergadunek aurkeztu dute aitortpena?

2019ko ekitaldian 63.061 aitortzailek aurkeztu dute aitortpena, aurreko urtean baino 431 gutxiagok. Honek %0,7ko jaitsiera ekarri du.

Nola aitortu dute?

Aitortzeko dauden aukerak erabiltzen den erregimenaren arabera banatzen dira:

- Erregimen erraztua: 3.191 zergadun (kopuru osoaren %5,1).
- Erregimen orokorra: gehien erabilitakoa da, 59.870 aitortzaile (%94,9).

Erregimen orokorraren barruan bi motatako aitortzaileak bereizten dira:

En 2019 el **resultado del impuesto** (una vez descontados de los ingresos las devoluciones e incrementos a compensar) ha sido de 835 millones de euros, un 0,9% más que los 827 millones de euros de 2018.

La importancia de las sociedades queda patente al analizar los parámetros del impuesto según la **forma jurídica del declarante**. Si bien éstas suponen el 33,8% del total de contribuyentes, acumulan el 94,9% de la base imponible, el 95,4% de la cuota devengada y el 81,6% del resultado total del impuesto. Dentro de ellas, también hay grandes diferencias: las sociedades anónimas, aun representando sólo un 2,8% del total, concentran el 22,5% del resultado del impuesto.

Por **sectores de actividad**, en 2019, como en ejercicios anteriores, la mayor concentración del impuesto se produce en el sector servicios, en concreto en las ramas de comercio y otros servicios comerciales. La industria es el segundo sector en importancia, en términos de base imponible. En este último, las ramas que presentan mayores resultados positivos son energía y agua, y papel y gráficas.

5.1. DECLARANTES

¿Cuántos contribuyentes han presentado declaración?

En el ejercicio 2019 han presentado declaraciones un total de 63.061 declarantes, 431 menos que el año anterior, lo que ha supuesto una disminución del 0,7%.

¿Cómo han declarado?

Las distintas opciones de declaración se dividen según el régimen al que se acogen:

- Régimen Simplificado: 3.191 contribuyentes (5,1% del total).
- Régimen General: el más utilizado con 59.870 declarantes (94,9%).

Dentro del **régimen general** se distinguen dos tipos:

- Hilero aitortzen dutenak, hau da:
 - a) Enpresa handiak (1.023 aitortzaile), kopuru osoaren %1,6.
 - b) Hileko itzulketen erregistroa (848), kopuru osoaren %1,3.
- Hiru hilean behin aitortzen dutenak, hau da, talderik handiena zergan: 57.999 aitortzaile (%92,0). Horietatik 124 zergadunek erregimen erraztuan ere aurkeztu dituzte aitortpenak.
- Los que declaran mensualmente:
 - a) Las grandes empresas, 1.023 declarantes, el 1,6% del total.
 - b) Registro de devoluciones mensuales, 848, el 1,3%.
- Los que presentan la declaración trimestralmente, que son el grupo mayoritario del impuesto: 57.999 declarantes, el 92,0%. De ellos, 124 contribuyentes también han presentado declaraciones en el régimen simplificado.

GRÁFICO 5.1. GRAFIKOA
Aitortzaileak tributazio erregimenaren arabera
Declarantes según el régimen de tributación

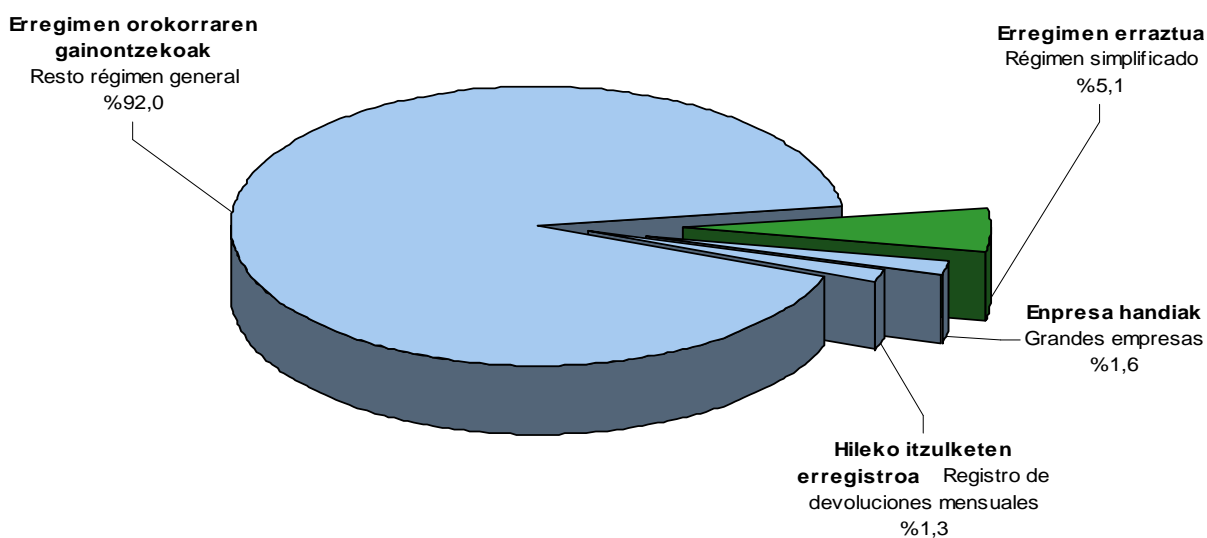

2019an BEZaren aitortpenak aurkeztu dituzten zergadunen kopuru osoak behera egin du (431 zergadun gutxiago, -%0,7). 2008-2012 epealdian emandako etengabeko jaitsieren ondoren, 2013an inflexio puntua eman zen eta ekitaldi horretatik aurrera berriro hazkunderako bidea hartu zen, urtero %1 inguru. 2019an berriz behera egin du.

Baina, erregimen erraztura bildutako zergadun kopuruak beheranzko joera erakusten du. Zehazki esanda, %3,6 jaitsi zen 2017an, %1,5 2018an, eta 2019 honetan %2,9 jaitsi da.

En 2019 disminuye el número total de contribuyentes que presentan las declaraciones de IVA (431 contribuyentes menos, -0,7%). Tras una continua tendencia a la baja en el período 2008-2012, en 2013 hubo un punto de inflexión, y a partir de ese ejercicio se volvió a una senda de crecimiento cercana al 1% anual, para disminuir nuevamente en el ejercicio 2019.

Sin embargo, el número de contribuyentes sujetos al régimen simplificado presenta una tendencia descendente. Concretamente, disminuyó un 3,6% en 2017, un 1,5% en 2018, y en este 2019 disminuye un 2,9%.

Erregimen orokorra hautatu duten subjektu pasiboak, bestalde, jaitsi egin dira 2019an (335 aitortzaile gutxiago; -%0,6). Gainerako epealdian, bilakaera hau izan da: 2017an %0,3 igo ziren eta 2018an %1,0. Guztira, 2016-2019 epealdian %0,8ko igoera izan dute.

Erregimen orokorraren barruan, hiru hilean behin aitortu dutenen kopuruak honako portaera erakusten du: +%0,3 2017an, +%1,4 2018an eta -%0,7 2019an. Guztira, 2016-2019 epealdian %1,0ko igoera metatua izan dute.

Los sujetos pasivos que tributan en el régimen general han disminuido en 2019 (335 declarantes menos; -0,6%). La evolución en el resto del periodo es la siguiente: en 2017 aumentaron un 0,3% y en 2018 un 1,0%. Lo que supone una subida total en el periodo 2016-2019 del 0,8%.

Dentro del régimen general, el número de declarantes de los que declaran trimestralmente muestra el siguiente comportamiento: +0,3% en 2017, +1,4% en 2018 y -0,7% en 2019. En total, en el periodo 2016-2019 acumulan un crecimiento del 1,0%.

GRÁFICO 5.2. GRAFIKOA

Aitortzaile kopuruaren bilakaera tributazio erregimenaren arabera

Evolución del número de declarantes según el régimen de tributación

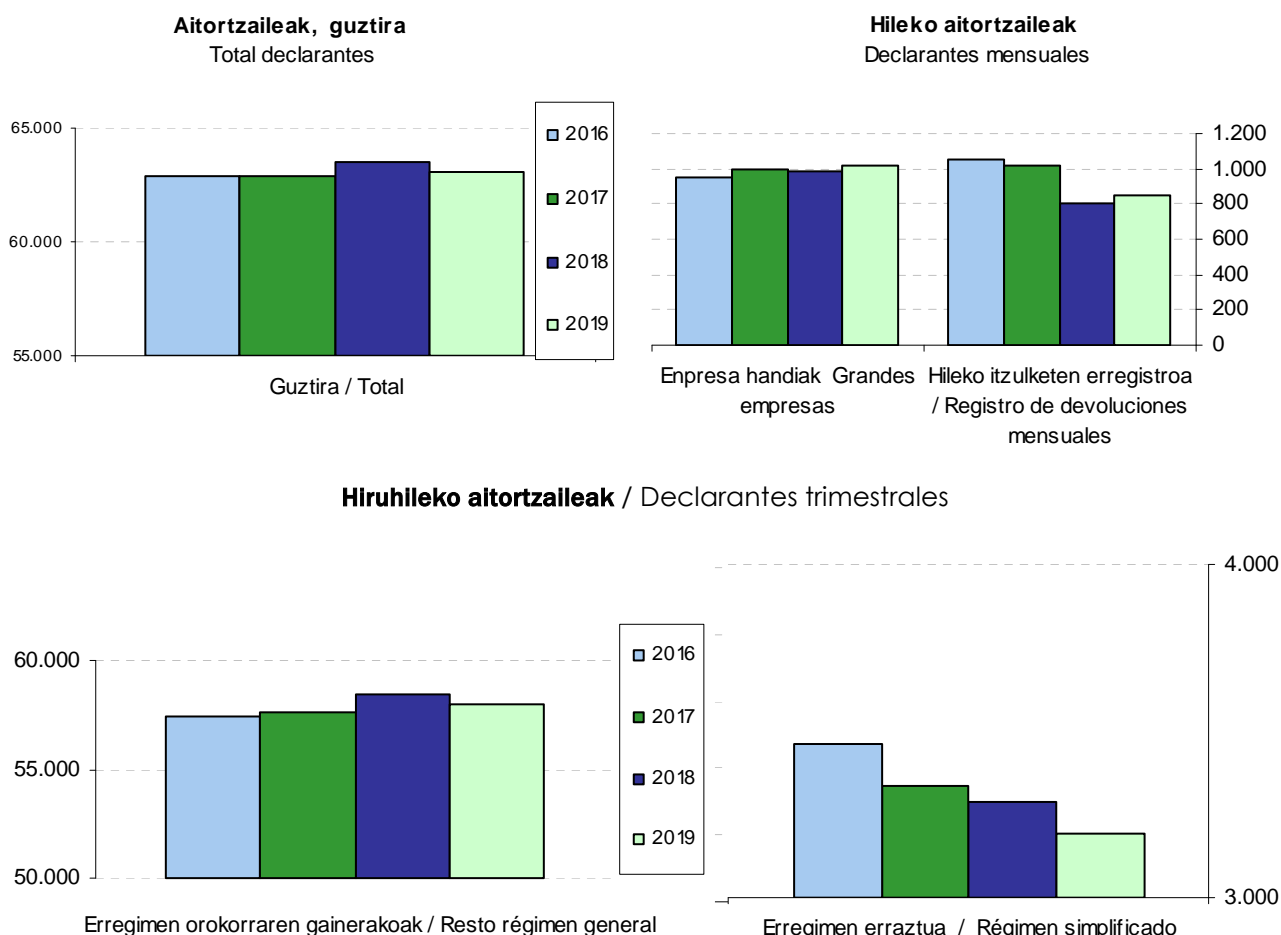

Hilero aitortzen dutenen artean, enpresa handiek 2016-2019 epealdian %7,8 egin dute gora. Nahiz eta 2018an %0,8 jaitsi diren, 2017an %4,5 igo

Entre los declarantes mensuales, las grandes empresas aumentan un 7,8% en el periodo 2016-2019. A pesar de que en 2018 han disminuido un

ziren eta 2019 +%4,0.

Hileko itzulketen erregistroan inskribatuta daudenek, beren aldetik, beherakada handia jasan dute 2016-2019 epealdian: -%19,8. 2017 eta 2018an jaitsi egin ziren, %3,5 eta %21,4, hurrenez hurren. Baina 2019an gora egin dute, +%5,7.

5.2. OINARRI EZARGARRIA

Erregimen orokorrari lotutako zergadun guztien oinarri ezargarria 34.810 milioi eurokoa izan da 2019. urtean, aurreko urtean baino %1,3 gutxiago.

Oinarri ezargarrien banaketa honakoa da:

- Zerga tasa orokorrak (%21, %10 eta %4) biltzen dituen taldeari %80,9 dagokio.
- Baliokidetasun errekarquen oinarriak kopuru osoaren %1,7 dira.
- Batasunaren barruko eskurapenek erregimen orokorrari lotutako oinarri ezargarri osoaren %11,3 metatzen dute.
- Subjektu pasiboaren alderantzteagatik aitortutako oinarriak guztiaren %6,2 da.

0,8%, en 2017 subieron un 4,5% y en 2019 un 4,0%.

Por su parte, en el periodo 2016-2019 los inscritos en el registro de devoluciones mensuales disminuyen de manera importante (-19,8%). En 2017 y 2018 disminuyen un 3,5% y un 21,4%, respectivamente. Pero en 2019 aumentan un 5,7%.

5.2. BASE IMPONIBLE

La base imponible del conjunto de los contribuyentes del régimen general total en 2019 asciende a 34.810 millones de euros, lo que supone un decremento interanual del 1,3%.

La distribución de las bases imponibles es la siguiente:

- El grupo de tipos impositivos generales (21%, 10% y 4%) representa el 80,9%.
- Las bases de los recargos de equivalencia suponen el 1,7% del total.
- En las adquisiciones intracomunitarias se concentra el 11,3% del total de la base imponible sujeta a régimen general.
- La base declarada por inversión del sujeto pasivo representa el 6,2% del total.

GRÁFICO 5.3. GRAFIKOA

Erregimen orokorreko oinarri ezargarrien banaketa karga tasaren arabera
Distribución de bases imponibles en régimen general según tipo de gravamen

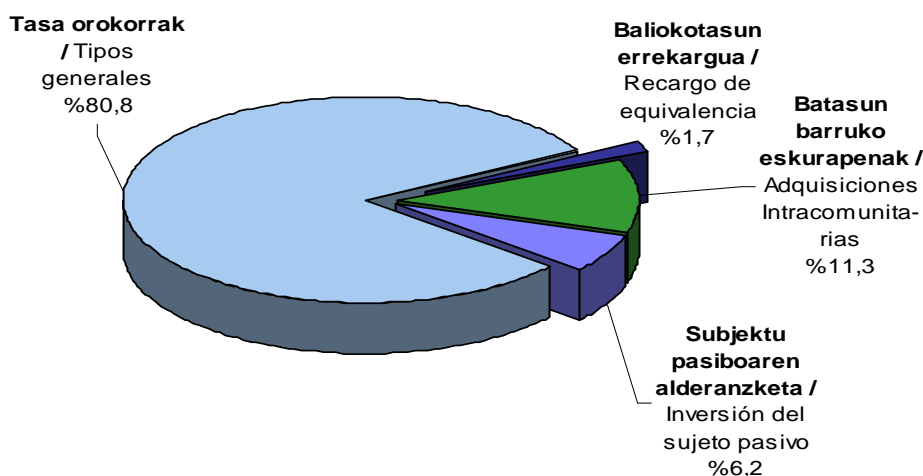

Aurreko ekitaldiarekin konparatuta, igoera portzental bakarra tasa orokor, murriztu eta murriztuenari dagozkien oinarri ezargarrietan gertatu da. Batera hartuta, 481 milioi euro gehitu dira, hau da %1,7a. Hona hemen zehaztuta:

- Tasa orokorra (%21) 283 milioi gehitu da, %1,3.
- Tasa murriztuak (%10) 184 milioiko igoera izan du, %3,6.
- Tasarik murriztuena (%4) 14 milioi handitu da, %1,0.

Batasunaren barruko eskurapenek 733 milioi euro gutxitu dute beren oinarri ezargarria, -%15,8, eta portzentaian eta kuantitatiboki jaitsierarik handiena lortu dute.

Baliokidetasun errekaraguen oinarri ezargarria (txikizkako merkatariek erabiltzen dute erregimen berezia) %0,4 jaitsi da (2 milioi euro gutxiago). Azkenik, subjektu pasiboaren alderanzketako oinarri ezargarria %9,2 jaitsi da, 218 milioi euro gutxiago.

Con respecto al ejercicio anterior, el único aumento porcentual se encuentra en las bases imponibles correspondientes a los tipos general, reducido y superreducido, que en conjunto crecen el 1,7%, 481 millones de euros. Concretamente, la base imponible de:

- El tipo general (del 21%) crece en 283 millones, un 1,3%.
- El tipo reducido (del 10%) crece en 184 millones, un 3,6%.
- El tipo superreducido (del 4%) crece en 14 millones, un 1,0%.

Las adquisiciones intracomunitarias disminuyen su base imponible en 733 millones de euros, -15,8%, y obtienen la mayor disminución tanto porcentual como cuantitativo.

La base imponible de los recargos de equivalencia, (régimen especial al que se acogen los comerciantes minoristas) disminuye un 0,4% (2 millones de euros menos). Por último, la base imponible por inversión del sujeto pasivo ha disminuido un 9,2%, 218 millones de euros menos.

GRÁFICO 5.4. GRAFIKOA

Erregimen orokorreko oinarri ezargarrien bilakaera karga tasaren arabera
Evolución de las bases imponibles en régimen general según tipo de gravamen

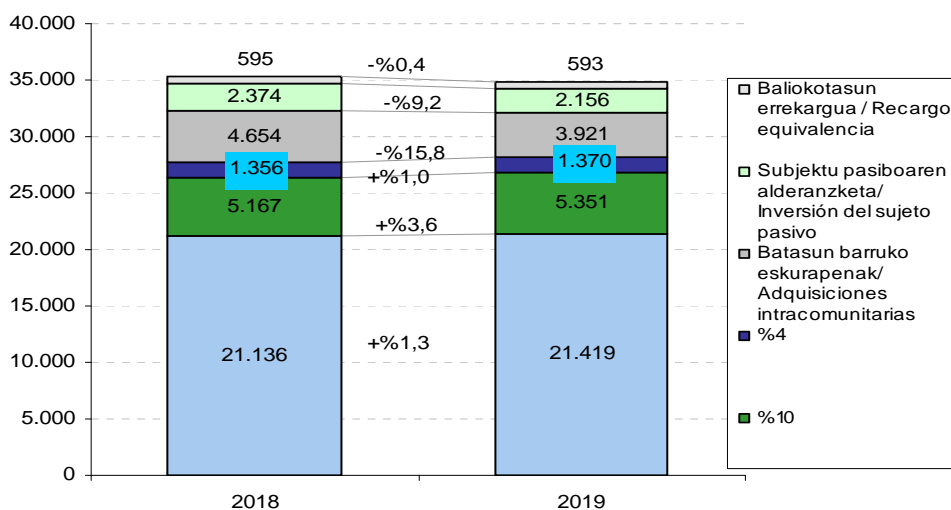



5.3. SORTUTAKO KUOTA, BATEZ BESTEKO KARGA TASA ETA KENKARIAK

Erregimen orokorrari lotutako eragiketetan **sortutako kuota** 6.297 milioi eurokoa izan da 2019an. Kuota hori bere oinarri ezargarriekin erlazionatzen badugu (34.810 milioi eurokoa beraz) batez besteko karga tasa lortzen da, urte horretan %18,09koa izan dena.

Nolanahi ere, karga tasa hori nabarmen aldatzen da talde batekoa edo bestekoa den arabera:

- Zerga tasa orokorrak biltzen dituen taldean (%21, %10 eta %4), non 5.088 milioi euroko kuota eta 28.140 milioi euro oinarri ezargarria ageri den, batez besteko karga tasa %18,08koa da.
- Baliokidetasun errekarquek 10 milioi euro kuota eta 593 milioi euro oinarri ezargarria dute, eta beren batez besteko karga tasa %1,61koa da horren ondorioz, gainerakoena baino askoz txikiagoa.
- Batasunaren barruko eskurapenek 779 milioi euroko kuota eta 3.921 milioi euroko oinarri ezargarria lortu dute. Beren batez besteko karga tasa %19,88koa da.
- Azkenik, subjektu pasiboaren alderanzketari dagokion kuota 420 milioi eurokoa da eta 2.156 milioi euro oinarri ezargarri metatzen du, bere batez besteko karga tasa %19,49 izanik.

2016-2019 epealdian zehar aipatzekoa da batez besteko karga tasa desberdinen joera aldakorra izan dela. Horrela:

- Tasa orokorren taldean batez besteko karga tasa 2016ko %17,98, 2017ko %17,99ra eta 2018ko %18,11ra igotzen da. 2019an batez besteko tasa %18,08 da.
- Baliokidetasun errekarquek taldean, batez besteko karga tasak behera egin zuen 2017an (%1,86tik %1,80ra), 2018an jaitsi egin zen %1,62ra arte, eta 2019 honetan berriro jaitsi da %1,61era.

5.3. CUOTA DEVENGADA, TIPO MEDIO DE GRAVAMEN Y DEDUCCIONES

La **cuota devengada** de las operaciones sujetas al régimen general ha ascendido a 6.297 millones de euros en 2019. Si la relacionamos con su base imponible, 34.810 millones, obtenemos el tipo medio de gravamen, que se ha situado en el 18,09%.

De todas formas, este tipo varía considerablemente dependiendo del grupo al que corresponda:

- El grupo que recoge los tipos impositivos generales (21%, 10% y 4%) con una cuota de 5.088 millones de euros, y una base imponible de 28.140 millones, ha obtenido un tipo medio de gravamen del 18,08%.
- Los recargos de equivalencia presentan una cuota de 10 millones y una base imponible de 593 millones, por lo que su tipo medio de gravamen es el 1,61%, muy inferior al resto.
- Las adquisiciones intracomunitarias obtienen una cuota de 779 millones y una base imponible de 3.921 millones. Su tipo medio de gravamen es el 19,88%.
- Por último, la inversión del sujeto pasivo ha generado una cuota de 420 millones de euros y una base imponible de 2.156 millones de euros, con lo que su tipo medio de gravamen asciende a 19,49%.

A lo largo del periodo 2016-2019 cabe destacar que las tendencias del tipo medio de gravamen han sido cambiantes. Así:

- En el grupo de los tipos generales el tipo medio de gravamen sube del 17,98% de 2016 al 17,99% de 2017 y el 18,11% de 2018. En 2019 el tipo medio es del 18,08%.
- En el grupo del recargo de equivalencia, el tipo medio bajó en 2017 (del 1,86% al 1,80%), bajó en 2018 al 1,62%, y este 2019 vuelve a bajar hasta el 1,61%.

GRÁFICO 5.5. GRAFIKOA
Oinarri ezargarria eta sortutako kuota erregimen orokorrean
Base imponible y cuota devengada en régimen general

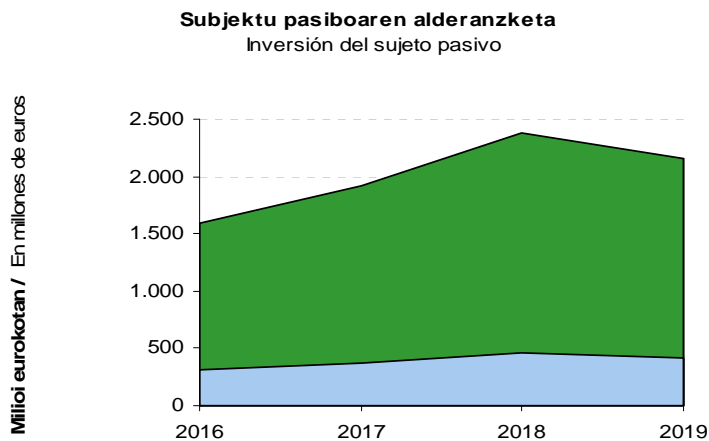
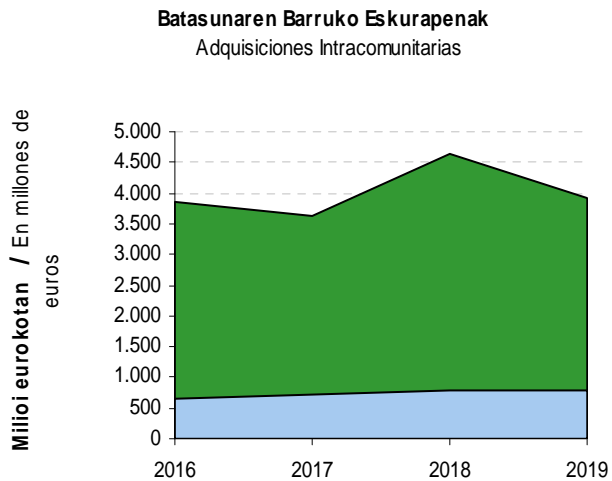
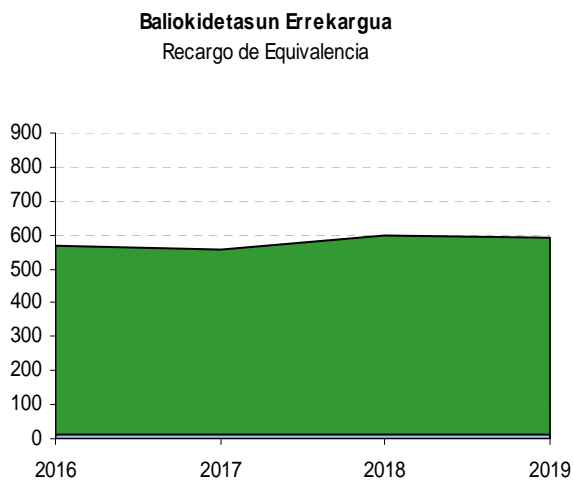
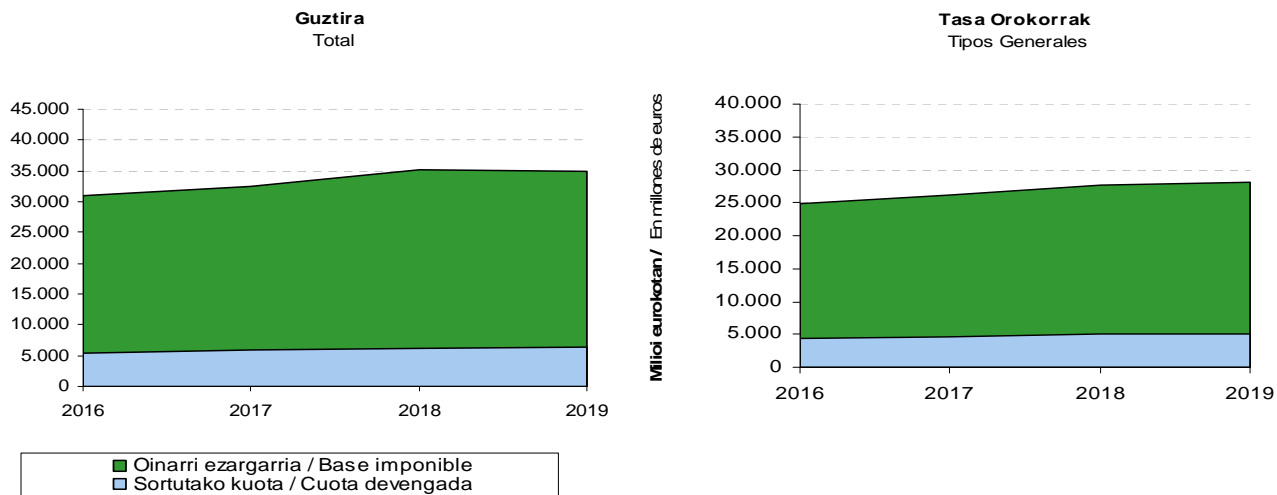

- Batasunaren barruko eskurapenen batez besteko tasa nabarmen igo zen 2016ko %17,32tik 2017ko %19,72arte. Baina 2018an berriro behera egin zuen %16,83arte, eta 2019an berriro gora egin du, %19,88ra
- Subjektu pasiboaren alderanzketari dagokion batez besteko tasa 2017an %19,57ra igo zen (2016ko %19,36tik), eta 2018an jaitsi egin zen %19,32arte. 2019an igo egin zen %19,49arte.
- El tipo medio de las adquisiciones intracomunitarias sube de manera importante del 17,32% de 2016 al 19,72% de 2017. Pero en 2018 vuelve a bajar hasta el 16,83%, y en 2019 vuelve a subir al 19,88%.
- El tipo medio de la inversión del sujeto pasivo sube en 2017 desde el 19,36% al 19,57%, y en 2018 baja hasta el 19,32%, para subir en 2019 hasta el 19,49%.

2019an 5.472 milioi euroko **kenkariak** aplikatu dira erregimen orokorrean, aurreko ekitaldian baino 31 milioi euro gehiago, eta horrek %0,6ko igoera dakar.

En 2019, las **deducciones** aplicadas en el régimen general han ascendido a 5.472 millones de euros, 31 millones más que en el ejercicio anterior, lo que supone una subida del 0,6%.

Kenkari motak aztertuta hauxe ikusten da:

Analizando los tipos de deducciones, se aprecia:

- Barne eragiketen garrantzia, 2019an egindako kenkari guztien %81,7 hartzen baitute.
- Kanpo merkataritzarekin lotutakoak %18,2 dira. Zehazki esanda, %14,1 batasunaren barruko eskurapenak eta %4,1 inportazioak.
- Nekazaritza, abeltzaintza eta arrantza erregimen berezietako kenkariak ez dira esanguratsuak: guztiaren %0,1.
- La importancia de las operaciones interiores, que en 2019 representan el 81,7% del total deducido.
- Las relacionadas con el comercio exterior representan el 18,2%. Concretamente un 14,1% las adquisiciones intracomunitarias y un 4,1% las importaciones.
- Las deducciones de los regímenes especiales de agricultura, ganadería y pesca no son significativas: 0,1% del total.

Honela, 2016-2019 epealdian **barne eragiketengatik** egin diren kenkariak goranzko joera izan dute: 2017an %7,6 hazi ziren, 2018an %8,8, eta, azkenik, 2019an %0,5 hazi dira.

La deducción por **operaciones interiores** en el periodo 2016-2019 ha mostrado una tendencia alcista: han crecido un 7,6% en 2017, un 8,8% en 2018, y, finalmente, crecen un 0,5% en 2019.

GRÁFICO 5.6. GRAFIKOA
BEZaren kenkariak erregimen orokorrean
Deducciones de IVA en régimen general



GRÁFICO 5.7. GRAFIKOA
Erregimen orokorrean egindako kenkari nagusien bilakaera
Evolución de las deducciones más importantes del régimen general



Kanpo merkataritzarekin lotutako kenkariak ere antzeko jokatu dute. Hona hemen zehazki:

- Inportazioen kenkariak 2017an %16,4 igo ziren, 2018an +%14,2 hazi ziren eta 2019an +%6,8.
- Batasunaren barruko eskurapenen kenkariak %6,9 hazi ziren 2017an, %9,5 2018an eta %0,7 egin du behera 2019an.

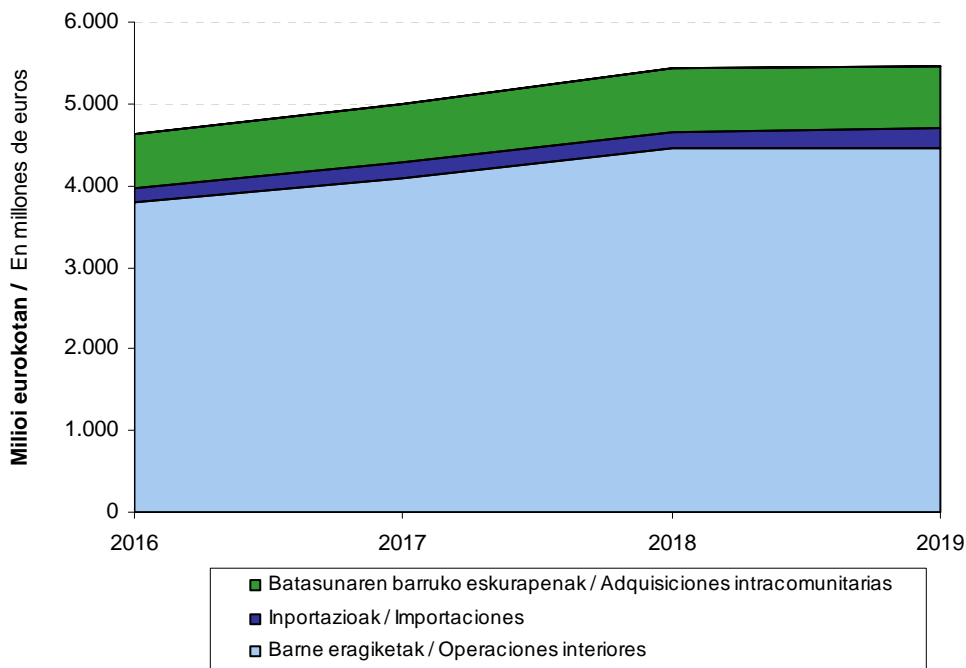
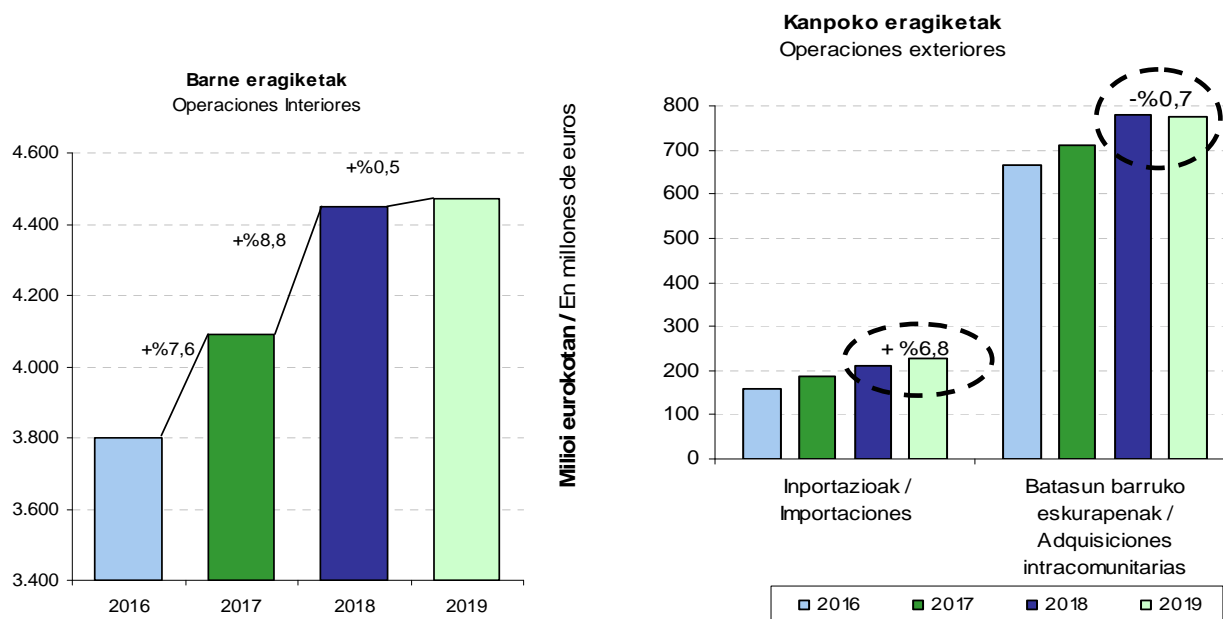
2016-2019 epealdian sortutako kuotak eta kenkari guztiek (erregimen orokorrekoak eta erregimen erraztukoak) izan duten bilakaera konparatzen badugu, antzeko bilakaera ageri da:

- 2017an kuota +%6,6 hazi zen, baina kenkariak +%7,7 handitu ziren.
- 2018an berriro gauza bera gertatu da, kenkariak kuotaren gainetik hazi dira: +%9,1 eta +%7,5.
- 2019an kontrakoa gertatu da, kenkariak kuotaren azpitik hazi dira: +%0,5 eta +%0,6.

Las deducciones relacionadas con el **comercio exterior** también evolucionan en el mismo sentido. Concretamente:

- Las deducciones por importaciones aumentaron un 16,4% en 2017, en 2018 aumentaron un 14,2% y en 2019 un 6,8%.
- Las deducciones por adquisiciones intracomunitarias crecen el %6,9 en 2017, un 9,5% en 2018 y decrece un 0,7% en 2019.

Si se compara la evolución de la cuota devengada y de las deducciones totales (régimen general y régimen simplificado) para el periodo 2016-2019 se puede apreciar una evolución paralela:

- En 2017 la cuota creció un +6,6%, pero las deducciones crecieron en un 7,7%.
- En 2018 vuelve a ocurrir lo mismo, las deducciones crecen por encima de la cuota: +9,1% frente a +7,5%.
- En 2019 ocurre lo contrario, las deducciones crecen por debajo de la cuota: +0,5% frente a +0,6%.

GRÁFICO 5.8. GRAFIKOA
Sortutako kuotaren eta kenkarien bilakaera
Evolución de la cuota devengada y de las deducciones

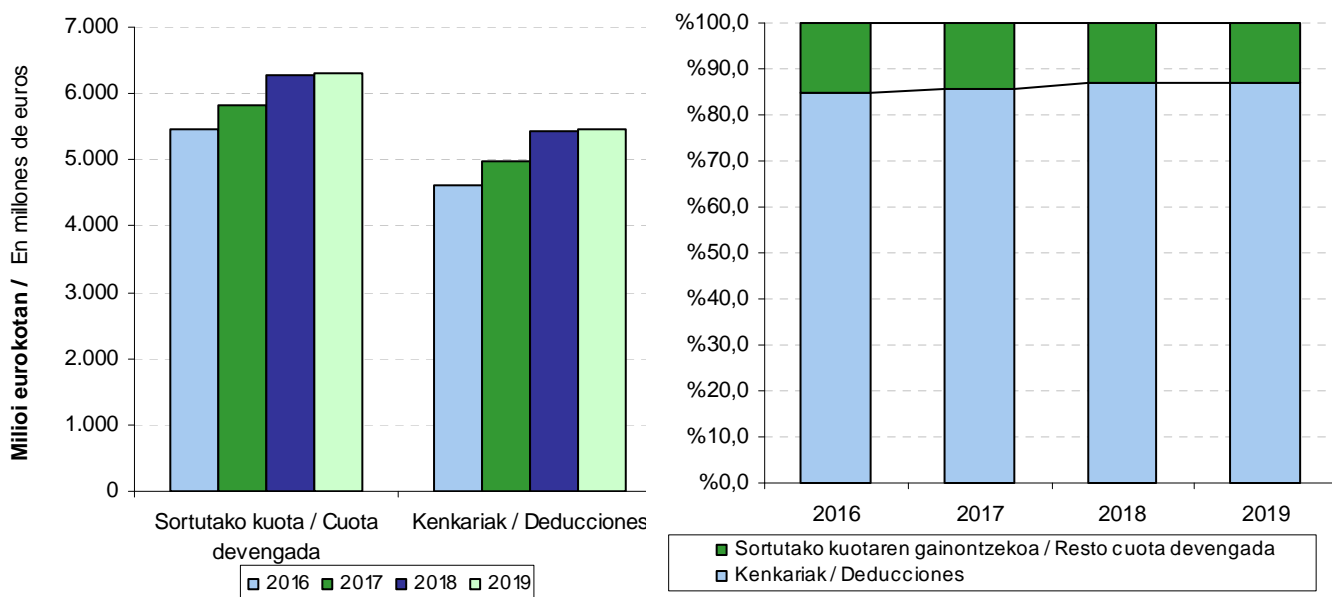

Kenkariak oso portzentaje esanguratsua hartzen dute sortutako kuota osoaren gainean, eta nabarmen gutxitzen dute zergaren emaitza. Hara:

- 2016 ekitaldian, kenkariak %84,6ko proportzioa dute kuotaren gainean (4.628 milioiko kenkariak eta 5.472 milioiko kuota).
- 2017an %85,5era igotzen da proportzioa, kuota kenkariak baino indar txikiagoz egin dutelako gora.
- 2018an, nola kenkariak kuotak baino gehiago hazten diren, proportzioa %86,8ra igotzen da.
- Eta 2019an nola, kenkariak eta kuota berdin hazi diren, proportzioa %86,8an mantentzen da.

5.4. ZERGAREN EMAITZA

2019ko BEZaren likidazioak 1.609 milioi euroko sarrerak eta 754 milioi euroko itzulketak eman ditu, eta geroko sortzapenak konpentsatzeko erabili diren kopuruetan 20 milioi euroko diferentzia ageri du aurreko urtearen aldean. Sarrerei itzulketak eta konpentsazioen gehikuntza kenduz gero, **Gipuzkoako Lurralde Historikoari egotzitako emaitza** lortzen da. Emaitza hori 835 milioi eurokoa izan da, 2018an baino 8 milioi euro gehiago, eta horrek %0,9ko urte arteko bariazio tasa positiboa ekarri du.

Sobre el total de cuota devengada, las deducciones representan un porcentaje importante, lo que produce una considerable disminución del resultado. Así:

- En el ejercicio 2016 la proporción de las deducciones (4.628 millones de euros) sobre la cuota devengada (5.472 millones) era del 84,6%.
- En el ejercicio 2017 la proporción aumenta al 85,5%, porque la cuota crece en menor proporción que las deducciones.
- En 2018 como las deducciones crecen más que la cuota, el porcentaje aumenta al 86,8%.
- Y en 2019 como las deducciones y la cuota crecen en la misma proporción, el porcentaje se mantiene en el 86,8%.

5.4. RESULTADO DEL IMPUESTO

En 2019 la liquidación del impuesto genera unos ingresos por valor de 1.609 millones de euros, unas devoluciones por importe de 754 millones y una diferencia, con respecto al año anterior, de las cuantías destinadas a compensar futuros devengos del impuesto por importe de 20 millones de euros. El resultado de restar a los ingresos las devoluciones y el incremento de las compensaciones, da lugar al **resultado atribuido al Territorio Histórico de Gipuzkoa**, que asciende a 835 millones de euros; 8 millones de euros superior a la obtenida en 2018, lo que supone una tasa de variación interanual positiva del 0,9%.



GRÁFICO 5.9. GRAFIKOA
Gipuzkoako Lurralde Historikoari egotzitako emaitza
Resultado atribuido al Territorio Histórico de Gipuzkoa

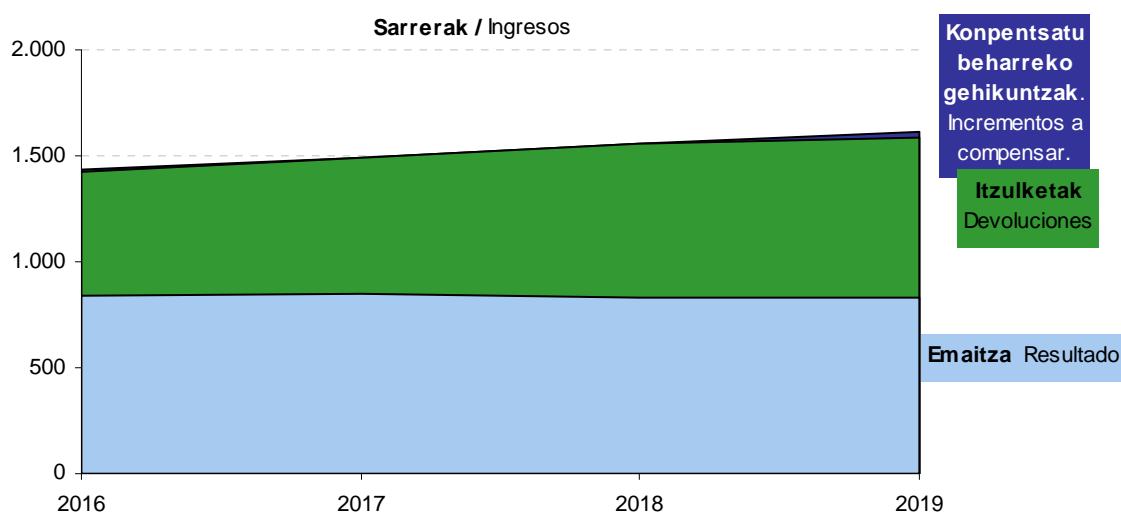

2016-2019 epealdian Lurralde Historikoari egotzitako emaitza osoa metatua %12,4 hazi da. Urte batetik bestera tasak honela aldatu dira:

- **2017an emaitza +%0,2 besterik ez da hazi, itzulketak +%11,1 igo direlako eta sarrerak, aldiz, +%3,7.**
- **2018an emaitza %2,1 jaitsi da; izan ere, itzulketak (+%13,3) sarrerak (+%4,5) baino askoz gehiago hazi dira.**
- **2019an emaitza %0,9 igo da; izan ere, itzulketak (+%3,2) sarrerak (+%3,4) baino gutxiago hazi dira.**

A largo del **periodo 2016-2019** el resultado total atribuido al Territorio Histórico ha crecido en términos acumulados un 12,4%. Así han variado las tasas de un ejercicio a otro:

- En 2017 el resultado apenas aumenta un +0,2%, al subir las devoluciones un +11,1% mientras que los ingresos lo hacen un +3,7%.
- En 2018 el resultado disminuye un 2,1%, ya que las devoluciones (+13,3%) crecen muy por encima de los ingresos (+4,5%).
- En 2019 el resultado aumenta un 0,9%, ya que las devoluciones (+3,2%) crecen por debajo de los ingresos (+3,4%).

GRÁFICO 5.10. GRAFIKOA
Emaitzaren bilakaera
Evolución del resultado

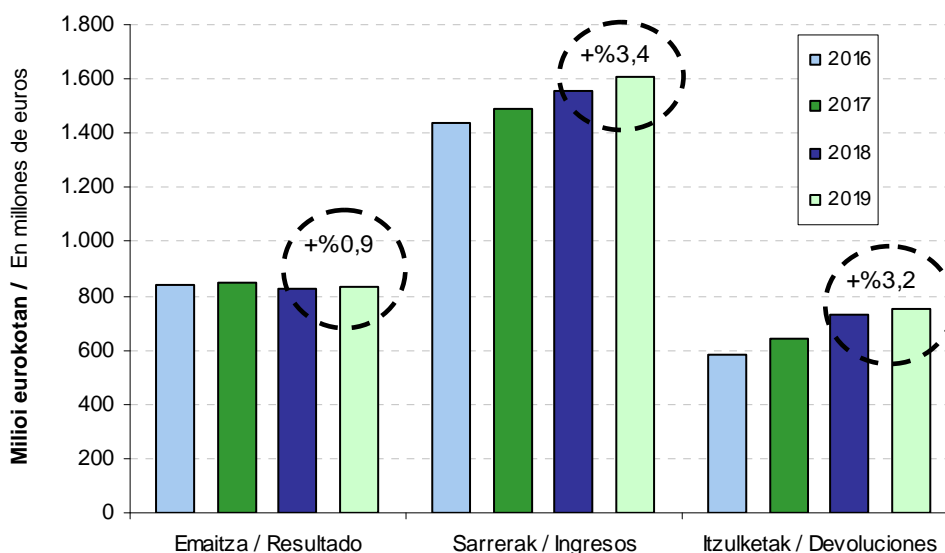

Emaitzaren osagaiak aztertuta, hauxe azpimarratu daiteke:

- Konpentsatu beharreko gehikuntzek goranzko joera nabarmena dute: 2017an 14 milioi eurotan jaitsi ziren (-%115,2), 2018an 0,1 milioi eurotan igo (+%4,8), eta 2019an 22,1 milioi euro igo dira (+%1.305,8).
- Itzulketak 2017an gora egin zuten (+65 milioi euro; +%11,1); 2018an ere +%13,3 egin zuten gora (+86 milioi euro) eta +%3,2 2019an (+23 milioi euro).
- Sarrerak, aldiz, bilakaera egonkorragoa erakusten dute eta gora egiten dute urte guztietan: 2017an %3,7, 2018an %4,5 eta 2019an +%3,4.

Lurralde Historikoaren emaitza subjektu pasiboek erabilitako zergapetze erregimenaren arabera aztertzen badugu, 2019an emaitza 7 milioi eurotan igotzearen arrazoia izan da, batik-bat, erregimen orokorrean izandako gorarakada (7 milioi eurotako emaitza hobea). Erregimen erraztuaren emaitza ere hobetu egin da, baina 0,1

Analizando los **componentes del resultado**, cabe destacar lo siguiente:

- Los incrementos a compensar presentan una clara tendencia ascendente: en 2017 bajan en 14 millones de euros (-115,2%), en 2018 aumentan en 0,1 millones de euros (+4,8%) y en 2019 aumentan 22,1 millones de euros (+1.305,8%).
- Las devoluciones aumentaron en 2017 en 65 millones de euros (+11,1%), también aumentaron un +13,3% en 2018 (+86 millones de euros) y un +3,2% en 2019 (+23 millones de euros)
- Los ingresos, al contrario, muestran un patrón más estable y presentan incrementos todos los años: en 2017 un 3,7%, en 2018 un 4,5% y en 2019 un 3,4%.

Si analizamos el resultado del Territorio Histórico según el régimen tributario bajo el que declaran los sujetos pasivos, la subida del resultado en 7 millones de euros obedece, principalmente, al resultado del régimen general (7 millones de euros de mejor resultado). El resultado del régimen simplificado también mejora, pero sólo en 0,1



milioi eurotan soilik.

Bi erregimen horiek homogeneizatzeko aldera, eta batera eta bestera bildutako zergadun kopuruan alde handia dagoenez, emaitzaren bilakaera zergadun bakoitzeko batez besteko emaitzan oinarrituta kontrastatu dugu. Horrela, diferentzia adierazgarriak antzeman ditugu:

- Aitortzaile bakoitzeko 2016-2019 epealdiko batez besteko zenbatekoan, erregimen orokorrak 13.936 euroko emaitza erakusten duen bitartean, erregimen erraztuan aitortu duten zergadunen batez bestekoa 1.474 eurokoa izan da.
- Bere bilakaerari dagokionez, erregimen orokorrean egindako aitorten batez besteko emaitza 2017an ez zen aldatu eta 2018an %3,1 jaitsi zen. 2019an %1,4 igo da. Erregimen erraztuan egindako aitorten batez besteko emaitzak jaitsi egin zuen 2017an (-%7,1), eta 2018an (-%8,3), eta 2019an gora egin zuen (+%5,0).

millones de euros.

Para homogeneizar estos dos regímenes, dada la gran diferencia en cuanto al número de contribuyentes que se acogen a uno u otro, la evolución de su resultado la contrastamos en base al **resultado medio por contribuyente**. Así, apreciamos diferencias significativas:

- En la cuantía media por declarante del periodo 2016-2019, frente a un resultado de 13.936 euros en el régimen general, la media de los contribuyentes del régimen simplificado se sitúa en 1.474 euros.
- Respecto a su evolución, el resultado medio de las declaraciones sujetas al régimen general en 2017 no varía y en 2018 disminuye un 3,1%, para aumentar el 1,4% en 2019. El resultado medio de las declaraciones sujetas al régimen simplificado baja en 2017 (-7,1%) y en 2018 (-8,3%), y sube en 2019 (+5,0%).

GRÁFICO 5.11. GRAFIKOA

Gipuzkoako Lurralde Historikoari egotzitako emaitza tributazio erregimenaren arabera

Resultado atribuido al Territorio Histórico de Gipuzkoa según el régimen de tributación

Batez besteko emaitza aitortzaile bakoitzeko
Resultado medio por declarante

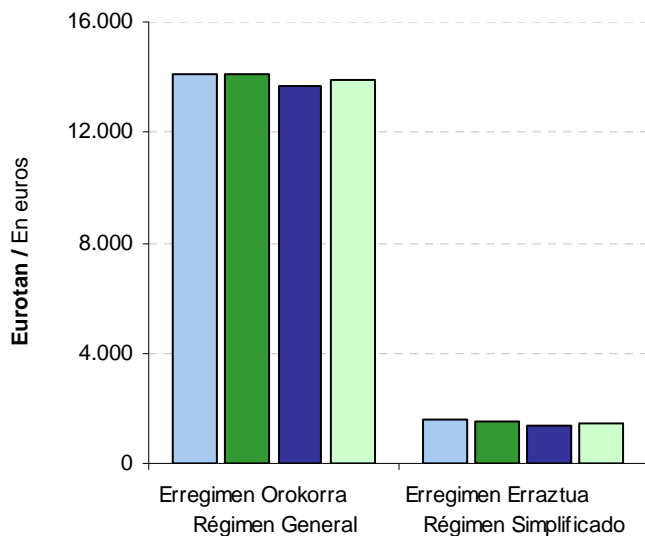

Erregimen Orokorreko emaitza guztira
Resultado total Régimen General

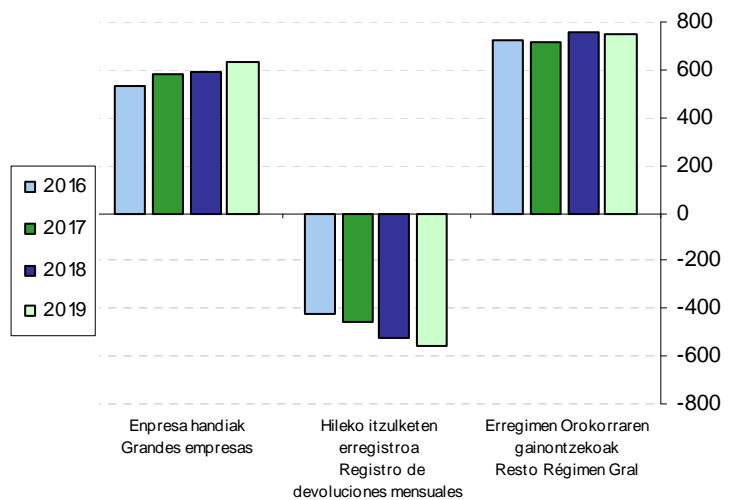

Ikus dezagun erregimen orokorraren barruan zein izan den **lortutako emaitza osoa aitortzaile motaren arabera:**

- Enpresa handiak erregimen orokorrean aitortu duten guztien %1,7 baino ez izan arren, erregimen horretako emaitzaren %76,5 metatu dute 2019an. Emaitzari dagokionez, 2017an +%9,3 hobetu zen, 2018an +%1,0 eta 2019an +%7,9.
- Hileko itzulketen erregistroan inskribatuta daudenen emaitza okertu egin zen 2017an -424tik -456 milioi eurora pasatzean, 2018an berrito okertu egiten da -527 milioi euro arte eta 2019an epealdiko emaitzarik okerrean ematen da (-558 milioi euro). 2018tik aurrera eragina izan du BIH sistema indarrean sartzea. Horrela, sarrerak (140 milioi) itzuli beharreko zenbatekoa baino askoz txikiagoak izan dira (691 milioi) eta konpentsatu beharreko gehikuntza 8 milioi eurotan igotzeak emaitzaren jaitziera zertxobait areagotu du.
- Erregimen orokorrera bildutako gainerakoak erregimen horretako aitortzaileen %96,7 dira, eta zenbatekorik handiena metatzen dute emaitzari dagokionez: %90,8. Eta emaitzak behera egiten du 2017an %2,0, 2018an %6,6 igotzen da, eta 2019 berrito behera egiten du, -%1,1.

5.5. HILEKO ITZULKETEN ERREGISTROA

Subjektu pasiboek eskubidea izango dute hileko aitortpenen beren alde ateratzen den saldoa berreskuratzeko, hileko erregistroan inskribatuta egoten badira.

Zergaren mekanika dela-eta, abenduan jauzi bat gertatzen da itzulketa eskaeretan. Bi dira horren arrazoiak:

- Abendua likidazio-aldiko azken hilabetea da, eta hil horretan ez dago itzulketarako mugarik.
- Gainera, ekitaldian zehar konpentsatu

Distinguimos dentro del régimen general, el **resultado total obtenido por los distintos tipos de declarantes:**

- Las grandes empresas, que representan sólo el 1,7% del total de declarantes del régimen general, concentran en 2019 el 76,5% del resultado del referido régimen. Su resultado en 2017 mejora un +9,3%, en 2018 un +1,0% y en 2019 un +7,9%.
- El grupo de los inscritos en el registro de devoluciones mensuales empeora su resultado en 2017 al pasar de -424 a -456 millones de euros, en 2018 vuelve a empeorar (-527 millones de euros) y en 2019 se da el peor resultado del período (-558 millones de euros). Desde 2018 está afectado por la implantación del sistema SII. Así, los ingresos (140 millones) se ven ampliamente superados por el importe a devolver (691 millones) y el aumento en 8 millones de euros del incremento a compensar también aumenta la disminución del resultado.
- El resto sujeto a régimen general recoge el 96,7% de los declarantes de dicho régimen y acumula la mayor cuantía en cuanto al resultado: el 90,8%. Y ese resultado baja en 2017 un 2,0%, en 2018 sube un 6,6%, y en 2019 vuelve a bajar un -1,1%.

5.5. REGISTRO DE DEVOLUCIONES MENSUALES

Para poder ejercitar el derecho a la devolución mensual, los sujetos pasivos deberán estar inscritos en el registro de devoluciones mensuales.

Debido a la mecánica del impuesto, en el mes de diciembre se produce un salto en las solicitudes de devolución. Esto obedece a dos motivos:

- Diciembre es el último mes del periodo de liquidación y no existe límite a la devolución.
- Además, se concentra en ese momento la

beharreko saldoak ekartzea erabakitzen dutenen eskaerak une horretan metatzen dira.

Horren ondorioz, aztertutako urte guztietan zergaren portaera parekoa da itzulketa zenbatekoari dagokionez. Abenduan goraldi bat dago, baina urtarrilean eta abuztuan zenbatekoa jaitsi egiten da. Lehenengoan, urtearen hasiera delako, eta bigarrean, jarduera opor garaian murrizten delako.

solicitud de aquellos que han optado por arrastrar saldos a compensar a lo largo del ejercicio.

Por ello, en todos los años analizados, el comportamiento en el importe de las devoluciones del impuesto tiene una distribución similar. Junto con el repunte de diciembre, hay dos meses que presentan una menor cuantía: enero y agosto. El primero, por ser el inicio del año; y el segundo, por ser menor la actividad en vacaciones.

GRÁFICO 5.12. GRAFIKOA

Hileko itzulketen erregistroan inskribatutakoei itzulitako BEZaren bilakaera sortzapen hilabeteen arabera

Evolución de las devoluciones de IVA a los inscritos en el registro de devoluciones mensuales y por meses de devengo

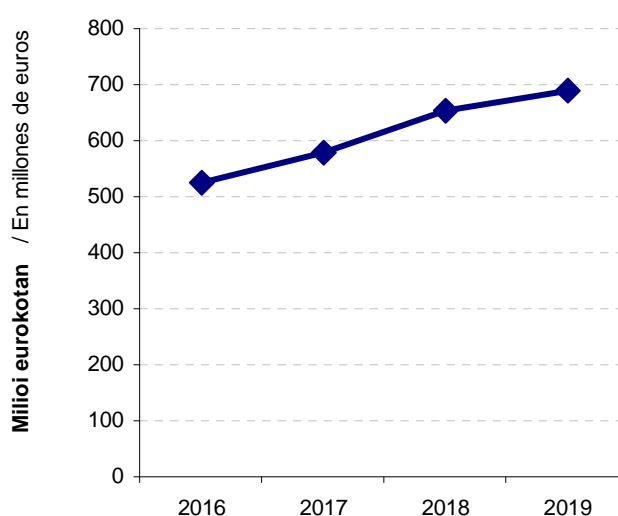
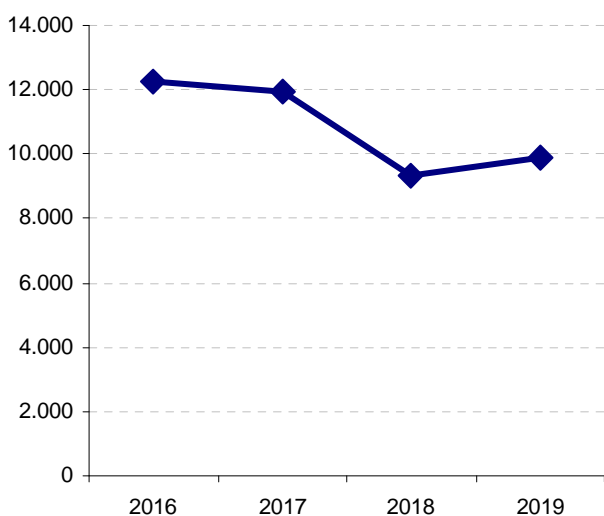
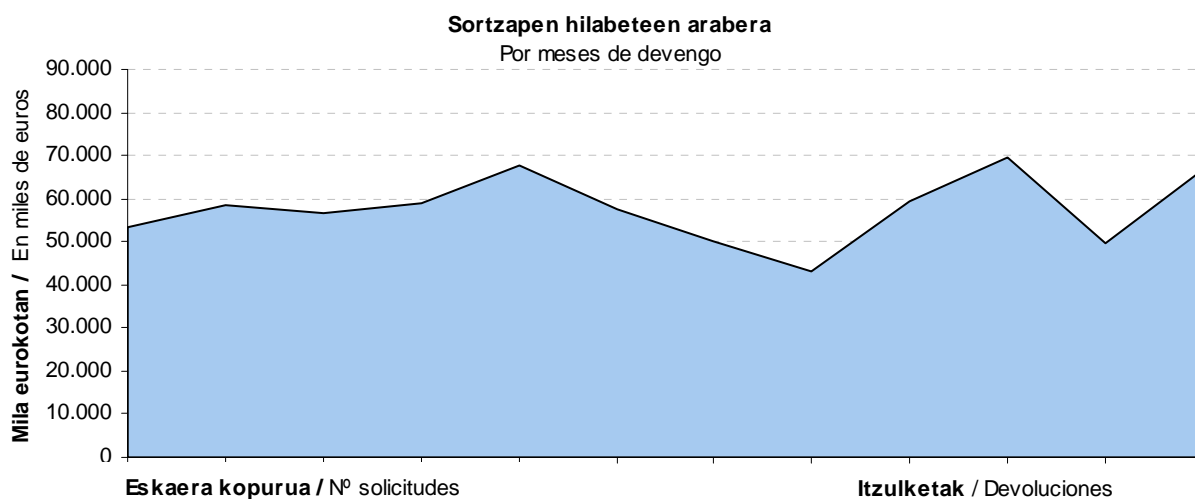

Kopuruari dagokionez, sarreran aipatu den bezala, 2018/07/01ean indarrean sartu zen Berehalako Informazio Hornidura (BIH) sistema. BEZaren erregistro liburuak Gipuzkoako Foru Ogasunaren zerbitzu telematikoen bitartez eramateko sistema da. Hileko itzulketen erregistroan dauden aitortzaile guztiak, derrigortuta daude BIH sisteman egotea. Hori dela-eta, zergadun batzuk sistema horretan ez egoteagatik, hileko itzulketa erregistrotik atera ziren.

Horrela, 2019an 9.879 zergadun zeuden izena emanda hileko itzulketen erregistroan, 2018ko 9.354 baino %5,6 gehiago. Halere, itzulketa eskaeren zenbatekoa +%5,9 handitu da bi urte horien artean.

2016-2019 epealdian bilakaera honakoa izan da:

- Eskaera kopurua %2,3 jaitsi zen 2017an eta %21,7 2018an. 2019an %5,6 egin du gora. Epealdian, metatuan, %19,2 jaisten da.
- Itzulketen zenbatekoa 2017an %10,3 handitu zen, 2018an +%12,5 handitu zen, eta 2019an berriro handitzen da (+%5,9). Epealdian, metatuan, %31,5 igo da.

Bi osagaien bariazio metatua konparatuz gero, agerian geratzen da epealdi honetan aurkeztutako itzulketa eskaeretan beherakada esanguratsua eman den bitartean (-%19,2), itzulketen zenbatekoak goraka egin duela (+%31,5).

5.6. BEZa AITORTZAILE MOTAREN ARABERA

2019ko ekitaldian, gainerako ekitaldietan bezalaxe, aitortzaile mota bakoitzak duen garrantzia nabarmen aldatzen da zergaren zein elementu aztertzen dugun arabera.

En lo que respecta al número, tal y como se ha comentado en la introducción, el 01/07/2018 entró en vigor el sistema de Suministro de Información Inmediata (SII). Un sistema que consiste en la llevanza de los libros registro del IVA a través de los servicios telemáticos de la Hacienda Foral de Gipuzkoa. Todos los declarantes inscritos en el registro de devoluciones mensuales están obligados a estar en el sistema SII. Como consecuencia de ello, algunos declarantes salieron del registro de devoluciones mensuales para no estar en el sistema SII.

Así, en 2019 había inscritos en el registro de devoluciones mensuales 9.879 contribuyentes, un 5,6% más que los 9.354 de 2018. Si bien, entre esos dos años, el importe de las solicitudes de devolución ha aumentado un +5,9%.

En el periodo 2016-2019 la evolución ha sido la siguiente:

- El número de solicitudes disminuyó en 2017 un 2,3% y en 2018 un 21,7%. En 2019 sube un 5,6%. En el acumulado del periodo disminuye un 19,2%.
- La cuantía de las devoluciones en 2017 sube un 10,3%, en 2018 sube un +12,5%, y en 2019 vuelve a subir (+5,9%). En el acumulado del periodo aumenta un 31,5%.

Si comparamos la variación acumulada de ambos componentes a lo largo del periodo, se observa que mientras el número de solicitudes de devolución presentadas disminuye de manera importante (-19,2%), el importe de la cuantía de devolución aumenta (+31,5%).

5.6. IVA SEGÚN TIPO DE DECLARANTE

En el ejercicio 2019, al igual que en el resto de los años, la importancia o representatividad de cada tipo de declarante varía mucho dependiendo de qué elemento del impuesto analicemos.

Zergadun kopuruari dagokionez:

- Kopururik handiena pertsona fisikoek biltzen dute: 37.544 zergadun guztira (kopuru osoaren %59,5).
- Bigarren tokian erantzukizun mugatuko sozietateak daude (%26,7).
- Atzetik, ondasun komunitateak (%6,6).

Ekitaldiko oinarri ezargarria 34.810 milioi eurokoa da, eta zergadun kopuruarekin alderatuta banaketa desberdina du taldeen artean. Hau da, zenbatekorik handienak sozietate mota desberdinetan ageri dira: oinarri ezargarri osoaren %47,9 erantzukizun mugatuko sozietateena da, %35,1 sozietate anonimoena, eta %8,3 kooperatibena. Pertsona fisikoek, kopuruz ugariena izan arren, oinarri ezargarri osoaren %3,8 baino ez dute hartzen.

Sortutako kuota 6.304 milioi eurokoa da, eta subjektu pasibo desberdinen partaidetza portzentajea oinarri ezargarrian bezala banatzen da: %95,3 sozietateetan, %0,9 ondasun komunitateetan, eta gainerako %3,8a pertsona fisikoetan.

En el número de contribuyentes:

- El tipo de declarante que mayor número concentra es el de las personas físicas: 37.544 contribuyentes (el 59,5% del total).
- En segundo lugar están las sociedades de responsabilidad limitada (26,7%).
- Le siguen las comunidades de bienes (6,6%).

La base imponible del ejercicio asciende a 34.810 millones de euros y su distribución entre los distintos grupos es distinta a la del número de contribuyentes. Esto es, las mayores cuantías se concentran en los diferentes tipos de sociedades: el 47,9% del total de la base imponible corresponde a las sociedades de responsabilidad limitada, el 35,1% a las sociedades anónimas, y el 8,3% a las cooperativas. Las personas físicas, aun siendo las más numerosas, representan sólo el 3,8% del total de la base imponible.

La cuota devengada ha alcanzado los 6.304 millones de euros, y el porcentaje de participación de los distintos tipos de sujetos pasivos es similar al de la base imponible concentrándose el 95,3% en las sociedades, un 0,9% en las comunidades de bienes, y el restante 3,8% en las personas físicas.

GRÁFICO 5.13. GRAFIKOA
BEZa aitortzalle motaren arabera
IVA según tipo de declarante

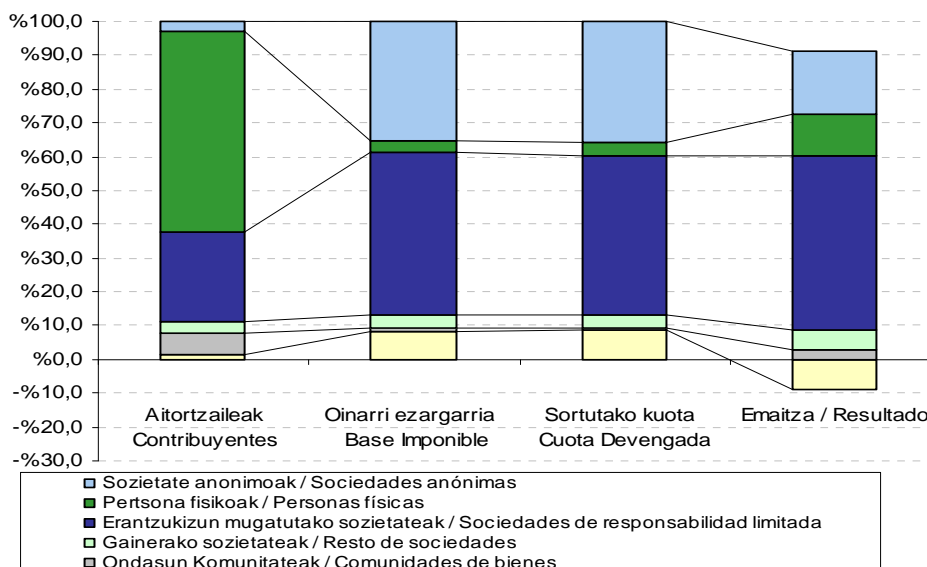

Kenkariak aplikatu eta behar den banaketa egin ondoren, Gipuzkoako Lurralde Historikoari egotzitako emaitza 835 milioi eurokoa da. Kopuru horretatik:

- %63,1 (526 milioi), erantzukizun mugatuko sozietateetatik dator.
- %22,5 (187 milioi), sozietate anonimoek sortua da.
- %14,8 (124 milioi euro), pertsona fisikoei dagokie.
- %7,1 (59 milioi) gainerako sozietateei dagokie.
- Kooperatibak dira zergaren emaitza osoaren zenbateko negatiboa aitortzen duten bakarrak: -91 milioi euro.
- Azkenik, %3,5 (29 milioi), ondasun komunitateei.

Después de aplicar las deducciones y de realizar la distribución correspondiente, el **resultado** atribuido al Territorio Histórico de Gipuzkoa ha sido de 835 millones de euros. De dicha cuantía:

- El 63,1%, 526 millones, es de las sociedades de responsabilidad limitada.
- El 22,5%, 187 millones, proviene de las sociedades anónimas.
- El 14,8%, 124 millones de euros, corresponde a las personas físicas.
- El 7,1%, 59 millones, al resto de sociedades.
- Las cooperativas son las únicas que declaran un resultado global del impuesto negativo: -91 millones de euros.
- Y finalmente, las comunidades de bienes aportan el 3,5% (29 millones).

5.7. BEZa JARDUERA SEKTOREEN ARABERA

Zergadun kopurua, oinarri ezargarria, sortutako kuota eta Gipuzkoari dagokion emaitza sektoreka banatuz gero, 2019ko ekitaldia aurreko urtearen ildo beretik dator.

Zergadun kopuruari dagokionez, banaketa hau dugu sektoreka:

- Zerbitzuen sektorea da zergadun kopururik (28.456) handiena hartzen duena (guztiaren %45,1). Horietan merkataritza eta merkataritzako beste zerbitzu batzuk nagusitzen dira, bien artean zerbitzuen sektoreko aitortzaile guztien %91,2 metatzen dutelako.
- Eraikuntzak aitortzaile kopuru osoaren %7,9 hartzen du: 4.954.

5.7. IVA POR SECTORES DE ACTIVIDAD

En el ejercicio 2019, la distribución por sectores del número de contribuyentes, de la base imponible, de la cuota devengada y del resultado correspondiente a Gipuzkoa se mantiene de forma similar al año anterior.

En cuanto al número de **contribuyentes**, la distribución por sectores es la siguiente:

- La actividad con mayor número (28.456 contribuyentes) corresponde a los servicios, que concentran el 45,1% del total. De entre éstos destacan el comercio y otros servicios comerciales ya que entre ambos concentran el 91,2% del total de declarantes del sector servicios.
- La construcción representa el 7,9% del total de declarantes (4.954).

- Industriak zerbait gutxiago, %6,7. Sektore honetan aitortzaile kopururik handiena biltzen duen adarra metal-gaiena da (871 aitortzaile).

Ekitaldiko oinarri ezargarria zerbitzuetan eta industrian banatzen da gehienbat. Hona hemen zehazki:

- %63,7a zerbitzuetan metatzen da. Sektore honen barruan, merkataritza nabarmentzen da, 12.017 milioi euroko oinarri ezargarria baitu (zerbitzu sektorearen %54,2). Bigarren tokian merkataritzako beste zerbitzu batzuk daude, 6.564 milioi euroko oinarri ezargarriarekin (sektorearen %29,6).
- %29,0 industriari dagokio. Haren barruan, makineriak lortu du oinarri ezagarririk handiena, eta atzetik metalgaiak, metalezko eraikuntzak eta, azkenik, papera eta grafikoak.
- Eraikuntzak, 2.049 milioi eurekin, oinarri ezagarri osoaren %5,9 hartzen du.

Sortutako kuotak oinarri ezagarriaren antzeko banaketa du, industriaren eta zerbitzu sektorearen artean dagoen aldea txikiagoa bada ere: zerbitzuek kuota osoaren %60,9 biltzen dute eta industriak %31,7.

Sektore bakoitzaren barruan, adar bakoitzak duen partaidetzaren banaketa portzentalak ia ez du diferentziarik oinarri ezagarriaren banaketarekin alderatuta.

Eraikuntzak sortutako kuota osoaren %6,1 hartzen duelako.

- La industria, algo menos, el 6,7%. En este sector la rama de artículos metálicos, con 871 declarantes, concentra el mayor número de contribuyentes.

La **base imponible** del ejercicio se reparte en su mayoría entre los servicios y la industria. Concretamente:

- El 63,7% se concentra en los servicios. Entre ellos destaca el comercio: su base imponible alcanza el 54,2% del sector servicios (12.017 millones de euros). Le sigue la rama de otros servicios comerciales, con una base imponible de 6.564 millones (29,6% del sector).
- El 29,0% corresponde a la industria. Dentro de ella, la base imponible más elevada es la de la maquinaria, seguida de la de los artículos metálicos, las construcciones metálicas y, por último, papel y gráficas.
- La construcción representa el 5,9% de la base imponible total (2.049 millones de euros).

La **cuota devengada** mantiene una distribución similar a la base imponible, si bien la diferencia entre la industria y el sector servicios es inferior: los servicios concentran el 60,9% del total de la cuota, frente al 31,7% que representa la industria.

Dentro de cada sector la distribución porcentual de la participación de cada rama no presenta apenas diferencias con respecto a la distribución de la base imponible.

La construcción representa el 6,1% del total de la cuota devengada.

GRÁFICO 5.14. GRAFIKOA
BEZa jarduera sektoreen arabera
IVA por sectores de actividad

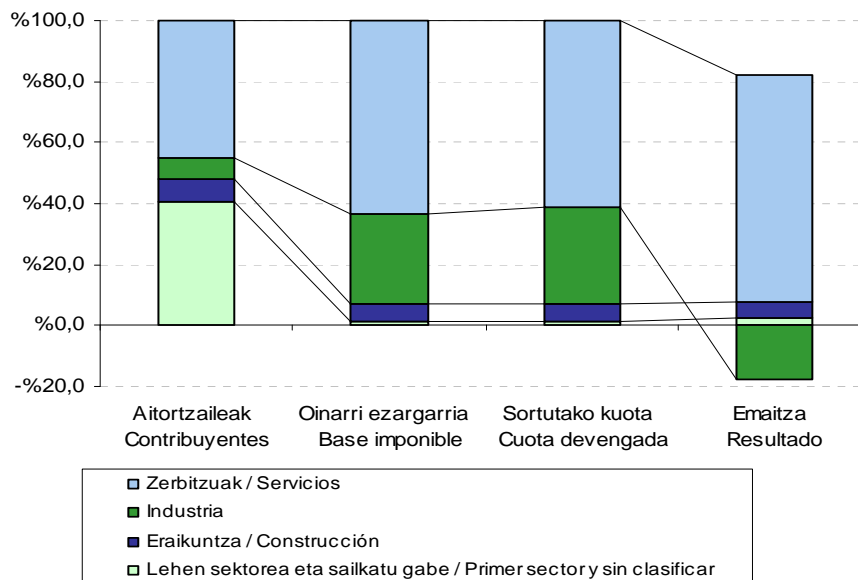

Gipuzkoari egotzitako **emaitzaren banaketa aldatu** egiten da zerbait aurreko kontzeptuen aldean:

- Zerbitzuen sektorea da berriz ere ekarpen gehien duena: 966 milioi euro.
- Industriak emaitza negatiboa izan du ekitaldian: -233 milioi euro.
- Eraikuntzak %8,2ko partaidetza du emaitza osoan: 68 milioi euro.

Zerbitzuen sektorean merkataritzako beste zerbitzu batzuen adarrak du emaitzarik handiena (438 milioi euro), eta bere atzetik merkataritza dago (383 milioi), eta gero garraio eta komunikazioen adarra dator (116 milioi).

Industrian, emaitza handieneko sektoreen banaketa, aldatu egiten da oinarri eta kuota handien arabera banaketaren aldean:

- Papera eta industria grafikoen adarrak lortu du zenbatekorik handiena (13,9 milioi euroko emaitza).

La distribución del **resultado** atribuido a Gipuzkoa varía ligeramente con respecto a los conceptos anteriores:

- El sector servicios sigue siendo el de mayor aportación: 966 millones de euros.
- La industria registra un resultado negativo en el ejercicio: -233 millones de euros.
- La construcción se eleva a un 8,2% del total del resultado: 68 millones de euros.

Dentro del sector servicios, la rama de otros servicios comerciales es la de mayor resultado (438 millones de euros), seguida por el comercio (383 millones), y luego viene el sector del transporte y comunicaciones (116 millones).

En la industria, el reparto de las ramas con mayor resultado varía respecto a la distribución de ramas con mayor base y cuota:

- La rama de mayor cuantía es la de la industria del papel y gráficas, con un resultado de 13,9 millones de euros.

- Bigarren adarrak garrantzitsuena energia eta urarena da (13,5 milioi euroko emaitza).
- Hirugarren tokia zura eta altzarien adarrak hartzen du: 11,9 milioi euro.

Bestalde, zenbait adarrek emaitza negatibo nabarmena erakusten dute, sektorearen osorako emaitza zeinu berberera eramanaz:

- Garraio materialek emaitzarik negatiboa dute (-130,6 milioi euroko emaitza).
- Makineriak -112,5 milioiko emaitza erakusten du.
- Metalezko eraikuntzek eta oinarrizko metalgaiek -27,5 eta -17,1 milioiko emaitza aitortu dute, hurrenez hurren.

Zergaren emaitza jarduera sektoreen arabera banatu eta 2016-2019 epealdian izan duen bilakaerari erreparatuz gero, agerian jartzen da zerbitzuen sektorearen ekarpenaren adierazgarritasuna, baita industriak eta eraikuntzak duten etengabeko pisu galera. Bestalde, lehen sektoreak zergan oso partaidetza txikia duela ikus daiteke.

Datorren grafikoan ikus daitekeenez, zerbitzuen sektoreak hartzen du zergan pisurik handiena. Emaitza 857 milioi eurokoa izatetik 2016an, 966 milioikoa izatera pasa da 2019an, hau da, 109 milioi euro gehiago (+%12,6). 2017an %2,7 hazi zen, 2018an %4,1, eta 2019an %5,4.

Industriak balio negatiboekin jarraitzen du, eta bere emaitza okertu egin du 2016ko -116 milioiko emaitzatik 2019ko -233 milioira pasatzean (-%100,2). Emaitza urtetik urtera okertzen da, 2017an -%15,1ean, -116 milioi eurotik -134 milioi eurora pasatzean. 2018an okertu egin zen aurreko urtearekin alderatuta, emaitza -191 milioi eurora pasatzean (-%42,3), eta 2019an berrito okertu da -233 milioira pasa baita (-%22,2).

Eraikuntza sektoreak gorabehera batzuk izan ditu. Horrela, 2017an behera egin zuen (-%5,0), 2018an berriz behera (-%2,2), eta 2019an gora (+%3,2).

- La segunda rama en importancia es energía y agua, con un resultado que asciende a 13,5 millones de euros.
- El tercer lugar lo ocupa la rama de madera y muebles: 11,9 millones de euros.

Por otro lado, varias ramas muestran un resultado negativo importante, que lleva al conjunto del sector a arrojar el mismo signo:

- El material de transporte muestra el resultado más negativo (-130,6 millones).
- La rama de maquinaria obtiene un resultado de -112,5 millones.
- Las construcciones metálicas y las metálicas básicas declaran un resultado de -27,5 y -17,1 millones, respectivamente.

La evolución del resultado del impuesto distribuido por sectores de actividad a lo largo del periodo 2016-2019 pone de manifiesto la gran representatividad del sector servicios y pérdida de peso progresiva del sector industrial y la construcción. También evidencia la poca participación del sector primario en el impuesto.

En el siguiente gráfico se puede apreciar que el sector servicios es el de mayor peso del impuesto. Pasa de 857 millones de euros en 2016 a 966 millones en 2019, aumentando su resultado en 109 millones (+12,6%). En 2017 crece un 2,7%, en 2018 un 4,1%, y en 2019 un 5,4%.

La industria sigue en valores negativos, y empeora su resultado respecto a 2016 al pasar de -116 millones a -233 millones de euros en 2019 (-100,2%). El resultado empeora año tras año, en 2017 un -15,1% al pasar el resultado de -116 a -134 millones de euros. En 2018 empeoró respecto al año anterior al pasar el resultado a -191 millones de euros (-42,3%), y en 2019 vuelve a empeorar hasta los -233 millones (-22,2%).

El sector de la construcción presenta altibajos. Así, en 2017 cae un 5,0%, en 2018 vuelve a caer un 2,2%, y en 2019 sube un 3,2%. Así, a lo largo de



Horrela, aztertutako 2016-2019 epealdian **-%4,1** jaitsi da.

todo el periodo 2016-2019 analizado disminuye un **4,1%**.

GRÁFICO 5.15. GRAFIKOA
Gipuzkoari egotzitako emaitza
Resultado atribuido a Gipuzkoa

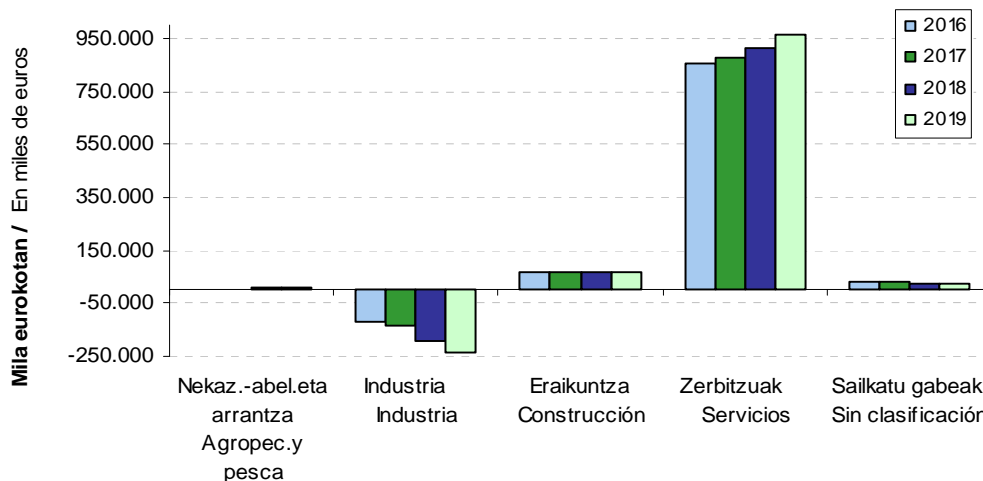

Industriak eta zerbitzuen sektoreak duten garrantzia dela-eta, jarraian aztertuko dugu zenbateko eragina duen jarduera adar bakoitzak bere sektorearen barruan, eta nolako bilakaera izan duten 2016-2019 lau urtekoan.

Dada la representatividad de los sectores industrial y de servicios, vamos a analizar la contribución de cada rama de actividad dentro de su sector correspondiente, así como su evolución en el cuatrienio 2016-2019.

Industria sektoreko 14 jarduera adarrek oso bilakaera desberdina dute aurreko urtearekiko. 10 adarretan emaitza okertu egin da, eta beste 4etan hobetu.

Las 14 ramas de actividad del **sector industrial** tienen una evolución muy distinta respecto al año anterior. En 10 ramas el resultado ha empeorado, y en las otras 4 ha mejorado.

Emaitza okertu duten 10 adarren artean, portzentajejan hauek dira esanguratsuenak :

De entre las 10 ramas que empeoran su resultado, las más significativas en porcentaje son:

- Elikagaiak: -0,8 milioitik -5,1 milioi eurora pasa da (-%541,1).
- Kimika: +9,9tik +5,6 milioi eurora pasa da (-%43,6).
- Papera eta grafikoak: 20,4tik 13,9 milioi eurora pasa da (-%31,8).

- Alimentación: pasa de -0,8 a -5,1 millones de euros (-541,1%).
- Química: pasa de +9,9 a +5,6 millones de euros (-43,6%).
- Papel y gráficas: pasa de 20,4 a 13,9 millones de euros (-31,8%).

Eta emaitza hobetu duten 7 adarren artean, hauek dira esanguratsuenak :

Y de las 7 ramas que mejoran su resultado, las más significativas son:

- Kautxua eta plastikoa : -0,5etik +0,4 milioi eurora pasa da (+%182,7).
- Industria ez metalikoa: +1,2tik +2,6 milioi eurora pasa da (+%117,5).

- Caucho y plástico: pasa de -0,5 a +0,4 millones de euros (+182,7%).
- Industria no metálica: pasa de +1,2 a +2,6 millones de euros (+117,5%).

GRÁFICO 5.16. GRAFIKOA
Industri sektorearen emaitza adarren arabera
Resultado del sector industrial por ramas

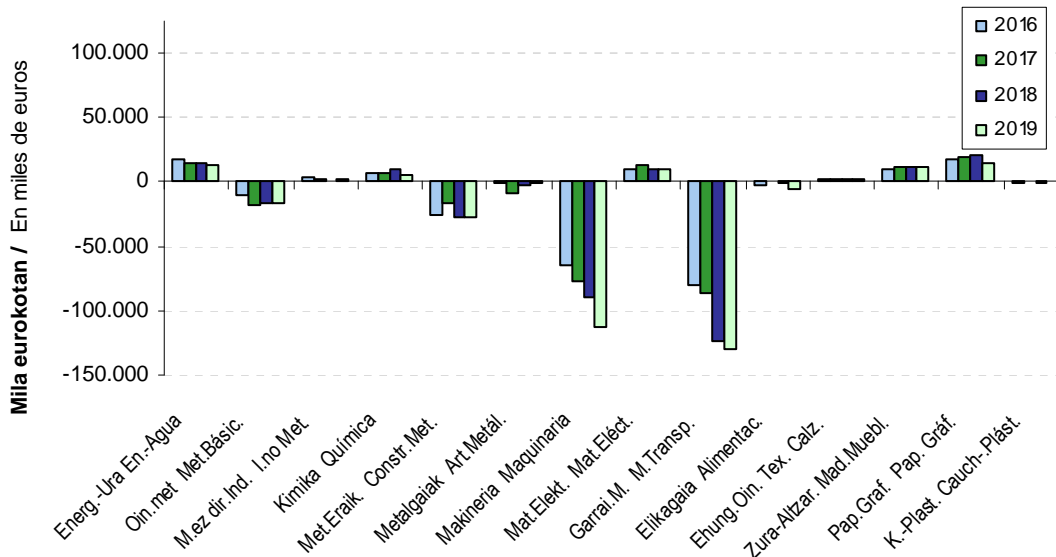

Kuantitatiboki gehien okertu den adarra makineria izan da, -90tik -112 milioira pasatzean (22 milioi okerrago). Papera eta grafikoak 6,5 milioi eurotan okertu da, 20,4tik 13,9 milioira pasa baita. Eta garraio materialak -124,3 milioitik -130,6 milioira pasa da (6,3 milioi okerrago).

Kuantitatiboki gehien hobetu dena, berriz, metalgaien adarra izan da, -2,9 milioitik -0,1 milioira (2,8 milioiko hobekuntza). Industria ez metalikoen adarra +1,2 milioiko emaitzatik +2,6 milioira pasa da (1,4 milioiko hobekuntza).

Adar batean emaitzaren zeinua aldatu egin da: kautxua eta plastikoan -0,5etik +0,4ra pasa da (0,9 milioi handitu da).

Adarren 2016-2019 epealdiko bilakaerari erreparatuz gero, ikus daiteke gehienek gora beherak izan dituztela. Joera konstantea izan duenak hiru dira: makineria, urte guztietan emaitza negatiboak izan ditu, baina beti igotzen (-%19,5 2017an, -%17,3 2018an, eta, azkenik, -%24,9 2019an), garraio materiala, urte guztietan emaitza negatiboak izan ditu, baina beti igotzen (-%6,6 2017an, -%44,8 2018an, eta, azkenik, -%5,1 2019an), eta zura eta altzariak, urte guztietan emaitza positiboak izan ditu, beti

Cuantitativamente la rama que más empeora es maquinaria, que pasa de -90 a -112 millones de euros (22 millones peor). Papel y gráficas empeora en 6,5 millones de euros, al pasar de 20,4 a 13,9 millones. Y material de transporte pasa de -124,3 millones a -130,6 millones (6,3 millones peor).

Por su parte, la rama de artículos metálicos es la que más mejora cuantitativamente al pasar de -2,9 millones a -0,1 millones (una mejoría de 2,8 millones). Industria no metálica pasa de un resultado de +1,2 millones a +2,6 millones (1,4 millones de mejoría).

Hay una rama que ha cambiado de signo en el resultado: caucho y plástico ha pasado de -0,5 a +0,4 (mejora en 0,9 millones de euros).

Atendiendo a la evolución de las distintas ramas en el periodo 2016-2019, cabe resaltar que casi todas presentan alti-bajos. Hay tres ramas con una tendencia constante: maquinaria, con resultados negativos en todos los años pero que van aumentando (-19,5% en 2017, -17,3% en 2018 y, por ultimo, -24,9% en 2019), material de transporte, con resultados negativos en todos los años pero que van aumentando (-6,6% en 2017, -44,8% en 2018 y, por ultimo, -5,1% en 2019), y madera y muebles, con resultados positivos en

igotzen (+%16,5 2017an, +%2,7 2018an, eta, azkenik, +%0,5 2019an), .

Industriaren gainerako adarrek bilakaera aldakorra dute epealdian zehar emaitzari dagokionez eta ezin da portaera orokor bat ondorioztatu beraien bilakaerari begiratuz.

Zerbitzuen sektorea 6 jarduera adarretan banatzen da, eta hauetatik 5ek, hobetu dute beraien emaitza 2019an:

- Banka eta aseguruak (+%27,0).
- Administrazio publikoak (+%21,4).
- Beste merkataritza zerbitzuak (+%6,2).
- Merkataritza (+%5,6).
- Garraioa eta komunikazioak (+%1,7).

Beste adar batean emaitza jaitsi egin da 2018arekin alderatuta:

- Merkataritzaz kanp. beste zerbitzuak (-%8,8).

todos los años y que van aumentando (+16,5% en 2017, +2,7% en 2018 y, por ultimo, +0,5% en 2019).

El resto de ramas de la industria presenta una evolución más errática en sus resultados a lo largo del periodo, no pudiendo establecerse un patrón general de comportamiento.

El **sector servicios** está distribuido en 6 ramas de actividad, 5 de las cuales han mejorado su resultado en 2019:

- Banca y seguros (+27,0%).
- Administraciones Públicas (+21,4%).
- Otros servicios comerciales (+6,2%)
- Comercio (+5,6%).
- Transporte y comunicaciones (+1,7%).

En otra rama el resultado disminuye en comparación con 2018:

- Otros servicios no comerciales (-8,8%)

GRÁFICO 5.17. GRAFIKOA
Zerbitzuen sektorearen emaitza adarren arabera
Resultado del sector servicios por ramas

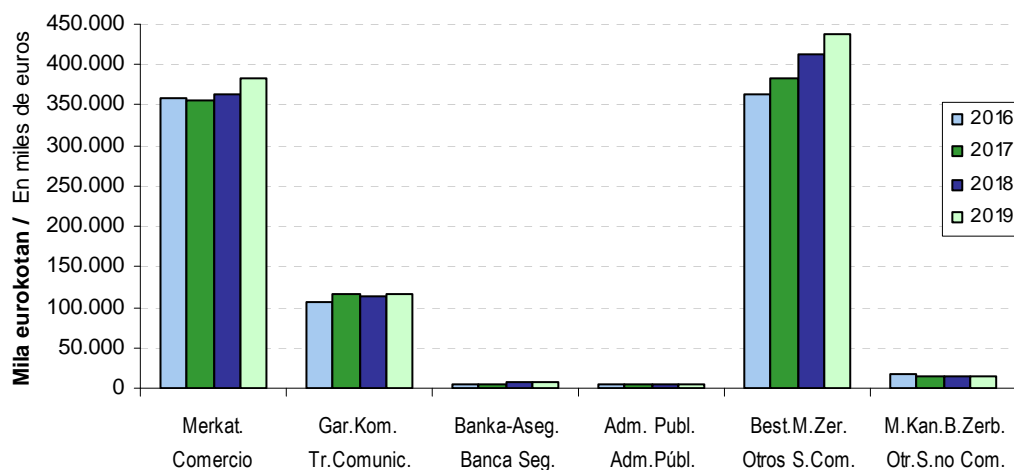

Merkataritzaz kanpoko beste zerbitzuen adarreen emaitza %20,0 jaitsi da 2016-2019 epealdian, 17,8 milioi eurotik 14,2 milioira pasa baita.

En la rama de otros servicios no comerciales el resultado durante el periodo 2016-2019 ha empeorado un 20,0%, al pasar de 17,8 millones de

Zerbitzu sektoreko gainerako adarretan emaitza hobetu egin da aztertutako laurtean: banka eta aseguruak +60,1%, bestelako merkatal zerbitzuak +%20,4, administrazio publikoetan +%18,6, garraioa eta komunikazioak +%8,6, eta, azkenik, merkataritzan emaitza %6,8 hobetu da.

euros a 14,2 millones.

En el resto de ramas del sector servicios el resultado ha mejorado en el cuatrienio analizado: banca y seguros + 60,1%, otros servicios comerciales +20,4%, administraciones públicas +18,6%, transporte y comunicaciones +8,6%, y, por último, el comercio en el resultado ha mejorado un 6,8%.

ARAUDIARI BURUZKO ERANSKINA

2019ko ekitaldian ez da onartu foru araudirik BEZaren erregulazioak izan dituen aldaketak gure ordenamendura ekartzeko. Hala eta guztiz ere, Ekonomia Itunaren menpe egonik, eta foru araudia eguneratu gabe dagoenez, aplikagarriak dira estatuan onartzen diren aldaketak.

- **6/2018 Legea**, uztailaren 3koa, 2018rako Estatuko Aurrekontu Orokorrei buruzkoa. 2018ko uztailaren 5etik aurrera eragina izango duten aldaketa hau sartzen da, bestek beste:
 - Zinema aretoetako sarrerei aplikagarria den zerga tasa murrizten da, eta %21ean egitetik %10ean egitera pasatzen dira.
- **26/2018 Errege lege-dekretua**, abenduaren 28koa, arte sorkuntzari eta zinemagintzari dagozkien urgentziatzko neurriak onartzen dituena. Pertsona fisiko gisa eskainitako aktore, artista, zuzendari eta teknikari zerbitzuei aplikagarri zaien BEZari dagokionez, BEZaren 37/1992 Legea, abenduaren 28koa, aldatzen da, 2019ko urtarrilaren 1etik aurrerako ondorioekin. Horren ondorioz, kultur lan eta ikuskizunen ekoizle eta antolatzaileei eskainitako aurrez aipatutako zerbitzuei zerga tasa murriztua aplikatuko zaie. Izan ere, neurri honen bidez zerga tasa murriztua berreskuratuko da, 2012 urtean kulturagintzaren oinarritzko zerbitzu hauei ehuneko 21eko zerga tasa orokorra ezarri ostean.

ANEXO NORMATIVO

En el ejercicio 2019 no se ha aprobado ninguna normativa foral que incorpore las modificaciones realizadas en la regulación del IVA, si bien, por sujeción al Concerto Económico y a falta de esta normativa foral actualizada, resultan aplicables las modificaciones realizadas a nivel estatal.

- **Ley 6/2018**, de 3 de julio, de Presupuestos Generales del Estado para el año 2018. Con efectos desde el 5 de julio de 2018 se introducen, entre otras, la siguiente modificación:
 - Se minorra el tipo impositivo aplicable a las entradas a salas cinematográficas, que pasan de tributar al 21% a hacerlo al 10%.
- **Real Decreto-ley 26/2018**, de 28 de diciembre, por el que se aprueban medidas de urgencia sobre la creación artística y la cinematografía. Por lo que respecta a la regulación proyectada en relación con el tipo impositivo del IVA aplicable a los servicios prestados por intérpretes, artistas, directores y técnicos que sean personas físicas, se modifica la Ley 37/1992 de 28 de diciembre del IVA, con efectos del 1 de enero de 2019, a fin de aplicar el tipo reducido a los servicios prestados por personas físicas en calidad de intérpretes, artistas, directores y técnicos a los productores y organizadores de obras y espectáculos culturales, recuperando la aplicación del tipo reducido del Impuesto a estos servicios esenciales de la industria cultural, que habían pasado a tributar al tipo impositivo general del 21 por ciento en el año 2012.

E.5.1. TAULA ERREGIMEN OROKORREKO OINARRI EZARGARRIEN BANAKETA KARGA TASAREN ARABERA

CUADRO E.5.1. DISTRIBUCIÓN DE BASES IMPONIBLES EN RÉGIMEN GENERAL SEGÚN TIPO DE GRAVAMEN

OINARRI EZARGARRIA	BASE IMPONIBLE	2019		2018		19/18
		Zenbatekoa Importe	%	Zenbatekoa Importe	%	%
Oinarri Ezargarria % 21	Base Imponible 21 %	21.418.962	61,5	21.136.377	59,9	1,3
Oinarri Ezargarria % 10	Base Imponible 10 %	5.351.266	15,4	5.166.873	14,6	3,6
Oinarri Ezargarria % 4	Base Imponible 4 %	1.370.188	3,9	1.356.180	3,8	1,0
Tasa orokorren OE	BI tipos generales	28.140.416	80,9	27.659.430	78,4	1,7
Baliokidetasun errekaruaren OE %5,2	BI recargo de equivalencia 5,2%	76.308	0,2	77.379	0,2	-1,4
Baliokidetasun errekaruaren OE %1,4	BI recargo de equivalencia 1,4%	336.061	1,0	332.407	0,9	1,1
Baliokidetasun errekaruaren OE %0,5	BI recargo de equivalencia 0,5%	180.609	0,5	185.582	0,5	-2,7
Baliokidetasun Errekarguen OE	BI Recargo de equivalencia	592.978	1,7	595.368	1,7	-0,4
Batasun barruko eskurapenen OE	BI Adquisiciones intracomunitarias	3.920.735	11,3	4.654.136	13,2	-15,8
Subjektu pasiboaren alderanzketaren OE	BI Inversión sujeto pasivo	2.155.715	6,2	2.374.002	6,7	-9,2
GUZTIRA	TOTAL	34.809.844	100,0	35.282.936	100,0	-1,3

Zenbatekoa mila eurokotan / Importe en miles de euros

E.5.2. TAULA SORTUTAKO BEZa ETA BATEZ BESTEKO KARGA TASA ERREGIMEN OROKORREAN

CUADRO E.5.2. IVA DEVENGADO Y TIPO MEDIO DE GRAVAMEN EN RÉGIMEN GENERAL

KONTZEPTUA	CONCEPTO	2016	2017	2018	2019	%		
						17/16	18/17	19/18
Tasa orokorren oinarri ezargarria	Base imponible tipos generales	24.898.404	26.240.503	27.659.430	28.140.416	5,4	5,4	1,7
Sortutako kuota	Cuota devengada	4.476.274	4.721.169	5.009.501	5.088.328	5,5	6,1	1,6
Batez besteko karga tasa	Tipo medio gravamen	17,98	17,99	18,11	18,08	0,1	0,7	-0,2
Baliokidetasun errekarquaren OE	Base imponible recargo equivalencia	567.559	554.900	595.368	592.978	-2,2	7,3	-0,4
Sortutako kuota	Cuota devengada	10.583	10.012	9.621	9.537	-5,4	-3,9	-0,9
Batez besteko karga tasa	Tipo medio gravamen	1,86	1,80	1,62	1,61	-3,2	-10,4	-0,5
Batasun barruko eskurapenen OE	Bl adquisiciones intracomunitarias	3.859.479	3.627.184	4.654.136	3.920.735	-6,0	28,3	-15,8
Sortutako kuota	Cuota devengada	668.474	715.258	783.160	779.398	7,0	9,5	-0,5
Batez besteko karga tasa	Tipo medio gravamen	17,32	19,72	16,83	19,88	13,9	-14,7	18,1
Subjektu pasiboaren alderanzketaren OE	Bl inversión sujeto pasivo	1.593.030	1.923.690	2.374.002	2.155.715	20,8	23,4	-9,2
Sortutako kuota	Cuota devengada	308.490	376.546	458.675	420.217	22,1	21,8	-8,4
Batez besteko karga tasa	Tipo medio gravamen	19,36	19,57	19,32	19,49	1,1	-1,3	0,9

Zenbatekoa mila eurokotan / Importe en miles de euros

E.5.3. TAULA BEZaren KENKARIAK ERREGIMEN OROKORREAN

CUADRO E. 5.3. IVA TOTAL DEDUCCIONES DEL RÉGIMEN GENERAL

KENKARIAK	DEDUCCIONES	2016	2017	2018	2019	%		
						17/16	18/17	19/18
Barne eragiketak	Operaciones Interiores	3.801.504	4.088.607	4.447.115	4.469.229	7,6	8,8	0,5
Inportazioak	Importaciones	158.878	184.982	211.281	225.599	16,4	14,2	6,8
Batasun barruko eskurapenak	Adquisiciones intracomunitarias	665.979	711.904	779.356	773.935	6,9	9,5	-0,7
Nekazaritza, abletzantza eta arrantzko erregimen berezia	Régimen especial agricultura, ganadería y pesca	2.869	3.215	2.940	2.878	12,1	-8,6	-2,1
KENKARIAK, GUZTIRA	TOTAL DEDUCCIONES	4.629.230	4.988.708	5.440.692	5.471.641	7,8	9,1	0,6

Zenbatekoa mila eurokotan / Importe en miles de euros

E.5.4. TAULA GIPUZKOAKO LURRALDE HISTORIKOARI EGOTZITAKO EMAITZA TRIBUTAZIO ERREGIMENAREN ARABERA
 CUADRO E.5.4. RESULTADO ATRIBUIDO AL TERRITORIO HISTÓRICO DE GIPUZKOA SEGÚN EL RÉGIMEN DE TRIBUTACIÓN

TRIBUTAZIO ERREGIMENA	RÉGIMEN TRIBUTARIO	GIPUZKOARI EGOTZITAKO EMAITZA RESULTADO ATRIBUIDO A GIPUZKOA				% BARIAZIO TASA TASA VARIACIÓN %		
		2016	2017	2018	2019	17/16	18/17	19/18
Erregimen Orrokorra	Régimen General	837.730	840.300	822.805	830.020	0,3	-2,1	0,9
Enpresa handiak	Grandes empresas	533.261	582.612	588.346	634.822	9,3	1,0	7,9
Hileko itzulketen erregistroa	Registro de devoluciones mensuales	-424.140	-456.393	-526.975	-558.057	-7,6	-15,5	-5,9
Bestelakoak (*)	Resto (*)	728.609	714.081	761.434	753.255	-2,0	6,6	-1,1
Erregimen Erraztua	Régimen Simplificado	5.793	5.186	4.648	4.720	-10,5	-10,4	1,5
GUZTIRA	TOTAL	843.524	845.486	827.453	834.740	0,2	-2,1	0,9

Zenbatekoa mila eurokotan / Importe en miles de euros

(*) Erregimen orokorrera eta erregimen erraztura bildutako zergadunak hartzen ditu: 2016an 150, 2017an 138, 2018an 126 eta 2019an 124

Incluye contribuyentes acogidos al régimen general y al régimen simplificado: 150 en 2016, 138 en 2017, 126 en 2018 y 124 en 2019



E.5.5. TAULA HILEKO ITZULKETEN ERREGISTROAN INSKRIBATUTAKOEI BEZan ITZULITAKOAREN BILAKAERA SORTZAPEN HILABETEEN ARABERA

CUADRO E.5.5. EVOLUCIÓN DE LAS DEVOLUCIONES DE IVA A LOS INSCRITOS EN EL REGISTRO DE DEVOLUCIONES MENSUALES POR MESES DE DEVENGO

HILABETEA	MESES	2016		2017		2018		2019	
		Kopurua Número	Itzulketa Devolución	Kopurua Número	Itzulketa Devolución	Kopurua Número	Itzulketa Devolución	Kopurua Número	Itzulketa Devolución
Urtarrila	Enero	1.009	36.479	998	41.495	776	49.343	813	53.272
Otsaila	Febrero	1.012	42.300	996	42.734	765	47.384	813	58.350
Martxoa	Marzo	1.024	41.063	1.007	50.243	779	45.787	827	56.460
Apirila	Abril	1.018	46.303	1.002	44.517	776	52.730	817	58.947
Maiatza	Mayo	1.018	45.327	1.002	58.613	774	60.207	819	67.803
Ekaina	Junio	1.028	44.678	1.012	47.958	780	54.132	831	57.552
Uztaila	Julio	1.015	43.554	978	45.274	781	44.808	819	49.994
Abuztua	Agosto	1.011	32.108	979	34.632	779	43.807	816	43.089
Iraila	Setiembre	1.026	41.690	989	51.997	784	55.905	832	59.360
Urria	Octubre	1.014	45.791	984	51.648	779	61.144	822	69.467
Azaroa	Noviembre	1.010	42.436	981	50.220	782	50.732	825	49.828
Abendua	Diciembre	1.046	63.598	1.019	60.295	803	86.377	849	66.726
GUZTIRA	TOTAL	12.231	525.327	11.948	579.624	9.354	652.357	9.879	690.848

Zenbatekoa mila eurokotan / Importe en miles de euros

E.5.6. TAULA AITORPEN BATERATUA
CUADRO E.5.6. DECLARACION CONSOLIDADA

KONZEPTEUA	CONCEPTO	HILEKO AITORPENAK DECLARACIONES MENSUALES			HIRUHILEKO AITORPENAK DECLARACIONES TRIMESTRALES				GUZTIRA TOTAL
		Enpresa handiak Grandes empresas	Hileko itzulketen erregistroa Registro devoluciones mensuales	Guztira Total	Erregimen Orokorra Régimen General	Erregimen Erraztua Régimen Simplificado	Erregimen Orokor+Erraztua Régimen General+Simplif.	Guztira Total	
GINARRI EZARGARRIA (OE)	BASE IMPONIBLE (BI)								
Oinarri Ezargarría %21	Base Imponible 21%	9.217.128	4.586.500	13.803.628	7.613.871		1.463	7.615.334	21.418.962
Oinarri Ezargarría %10	Base Imponible 10%	1.725.134	1.075.699	2.800.833	2.549.952		481	2.550.433	5.351.266
Oinarri Ezargarría %4	Base Imponible 4%	681.527	396.242	1.077.769	292.419			292.419	1.370.188
Baliokidetasun errekarquaren OE %5,2	BI Recargo de equivalencia 5,2%	32.033	11.623	43.656	32.651			32.651	76.308
Baliokidetasun errekarquaren OE %1,4	BI Recargo de equivalencia 1,4%	262.833	7.052	269.885	66.176			66.176	336.061
Baliokidetasun errekarquaren OE %0,5	BI Recargo de equivalencia 0,5%	145.802	5.247	151.049	29.560			29.560	180.609
Batasun barruko eskurapenen OE	BI Adquisiciones intracomunitarias	1.363.030	1.970.359	3.333.389	587.346		0	587.346	3.920.735
Subjektu pasiboaren alderanzketaren OE	BI Inversión sujeto pasivo	353.187	1.255.085	1.608.272	547.393		50	547.443	2.155.715
SORTUTAKO KUOTA	CUOTA DEVENGADA								
Sortutako Kuota %21	Cuota Devengada 21%	1.936.000	963.317	2.899.317	1.598.765		307	1.599.072	4.498.389
Sortutako Kuota %10	Cuota Devengada 10%	172.515	107.570	280.085	254.998		48	255.046	535.131
Sortutako Kuota %4	Cuota Devengada 4%	27.261	15.850	43.111	11.697		0	11.697	54.808
Baliok. Errek. sortutako kuota %5,2	Cuota devengada Rec. Equi 5,2%	1.666	604	2.270	1.698			1.698	3.968
Baliok. Errek. sortutako kuota %1,4	Cuota devengada Rec. Equi 1,4%	3.671	98	3.769	897			897	4.666
Baliok. Errek. sortutako kuota %0,5	Cuota devengada Rec. Equi 0,5%	729	26	755	148			148	903
Batasun barruko eskurapenetan sortutako kuota	Cuota devengada Adq. Intracomunitarias	262.811	402.924	665.735	113.663		0	113.663	779.398
Subjektu pasiboaren alderanzketak sortutako kuota	Cuota devengada Inversión sujeto pasivo	71.974	249.063	321.037	99.169		11	99.180	420.217
Sortutako Kuota, Guztira (1)	Total Cuota Devengada (1)	2.476.626	1.739.452	4.216.078	2.081.035		366	2.081.401	6.297.479
KENKARIAK	DEDUCCIONES:								
Barne eragiketak	Operaciones Interiores	1.510.076	1.764.758	3.274.834	1.194.275		120	1.194.395	4.469.229
Inportazioak	Importaciones	74.493	129.819	204.312	21.287		0	21.287	225.599
Batasun barruko eskurapenak	Adquisiciones intracomunitarias	259.817	402.632	662.449	111.487		0	111.487	773.935
N.A. eta A.ko erregimen berezia	Rég. Esp. Agr. Gan. y Pesca	393	533	926	1.952			1.952	2.878
Inbertsioen erregularizazioa	Regularización inversiones	-2.975	-234	-3.209	-975			-975	-4.184
Kendutako Kuota, Guztira (2)	Total Cuota Deducida (2)	1.841.804	2.297.508	4.139.313	1.328.026		120	1.328.146	5.467.458
ERREGIMEN OROKORREKO DIFERENTZIA (3)=(1)-(2)	DIFERENCIA RÉGIMEN GENERAL (3)=(1)-(2)	634.822	-558.057	76.765	753.009		246	753.255	830.021
ERREGIMEN ERRAZTUA	RÉGIMEN SIMPLIFICADO								
Moduluak, Guztira	Total Módulos					6.028	189	6.217	6.216
Batasun barruko eskurapenak	Adquisiciones intracomunitarias					158	19	177	177
Beste sortzapen batzuk	Otros Devengos					485	2	487	487
Sortutako Kuota, Guztira	Total Cuota Devengada					6.671	210	6.881	6.880
Kenkariak	Deducciones					2.094	67	2.161	2.161
ERREGIMEN ERRAZTUKO DIFERENTZIA (4)	DIFERENCIA RÉGIMEN SIMPLIFICADO (4)					4.577	143	4.720	4.719
GIPUZKOARI EGOTZITAKO EMAITZA (5) = (3) + (4)	RESULTADO ATRIBUIDO A GIPUZKOA (5) = (3) + (4)	634.822	-558.057	76.765	753.009	4.577	389	757.975	834.740
ORDAINDU BEHARREKOA	A INGRESAR	654.878	140.434	795.312	807.905	5.149	392	813.446	1.608.758
ITZULI BEHARREKOA	A DEVOLVER	14.469	690.848	705.317	47.817	412	21	48.250	753.567
KONPENSATZEKOA (gehikuntza)	A COMPENSAR (incremento)	5.587	7.643	13.230	7.078	161	-19	7.221	20.451
Batasun barruko salmentak	Entregas intracomunitarias	717.628	5.002.682	5.720.310	392.984		0	393.662	6.113.972
Esportazioak	Exportaciones	482.327	2.947.306	3.429.633	234.359		23	234.403	3.664.036
Aitortzaile kopurua	Número de contribuyentes	1.023	848	1.871	57.875		3.191	61.190	63.061
Aitorpen kopurua	Número de declaraciones	11.942	9.879	21.821	218.398		494	231.173	252.994

Zenbatekoa mila eurokotan / Importe en miles de euros

E.5.7.TAULA AITORPEN BATERATUA AITORTZAILE MOTAREN ARABERA
CUADRO E.5.7. DECLARACION CONSOLIDADA SEGUN TIPO DE DECLARANTE

KONTZEPTUA	CONCEPTO	SOZIEATEAK / SOCIEDADES					ONDASUN KOMUNITATEAK COMUNIDAD DE BIENES	PERTSONA FISIKOAK PERSONAS FÍSICAS	GUZTIRA TOTAL
		Sozietate Anonimoak Sociedades Anónimas	Erantzun Mugatuko Sozietateak Sociedades de Responsabilidad Limitada	Sozietate Kooperatiboak Sociedades Cooperativas	Gainerako Sozietateak Resto de Sociedades	Sozietateak Guztira Total Sociedades			
OINARRI EZARGARRIA (OE)	BASE IMPONIBLE (BI)								
Oinarri Ezargarria %21	Base Imponible 21%	7.906.035	10.144.491	1.609.621	699.355	20.359.502	180.519	878.941	21.418.962
Oinarri Ezargarria %10	Base Imponible 10%	1.413.219	2.753.078	375.402	255.924	4.797.623	178.834	374.809	5.351.266
Oinarri Ezargarria %4	Base Imponible 4%	588.951	592.191	134.312	21.336	1.336.790	11.457	21.941	1.370.188
Baliokidetasun errekarquaren OE %5,2	BI Recargo de equivalencia 5,2%	28.885	39.214	2.728	2.888	73.715	643	1.950	76.308
Baliokidetasun errekarquaren OE %1,4	BI Recargo de equivalencia 1,4%	31.225	289.554	2.571	3.892	327.242	2.467	6.352	336.061
Baliokidetasun errekarquaren OE %0,5	BI Recargo de equivalencia 0,5%	118.865	55.065	770	290	174.990	3.861	1.758	180.609
Batasun barruko eskurapenen OE	BI Adquisiciones intracomunitarias	1.546.406	1.752.677	500.121	104.327	3.903.531	2.513	14.691	3.920.735
Subjektu pasiboaren alderanzketaren OE	BI Inversión sujeto pasivo	597.742	1.044.882	253.866	227.434	2.123.924	9.241	22.550	2.155.715
SORTUTAKO KUOTA	CUOTA DEVENGADA								
Sortutako Kuota %21	Cuota Devengada 21%	1.660.739	2.134.132	338.050	143.077	4.275.998	37.894	184.497	4.498.389
Sortutako Kuota %10	Cuota Devengada 10%	141.322	271.521	37.540	29.383	479.766	17.883	37.482	535.131
Sortutako Kuota %4	Cuota Devengada 4%	23.558	23.688	5.372	854	53.472	458	878	54.808
Baliok. Errek. sortutako kuota %5,2	Cuota devengada Rec. Equi 5,2%	1.502	2.039	142	151	3.834	33	101	3.968
Baliok. Errek. sortutako kuota %1,4	Cuota devengada Rec. Equi 1,4%	411	4.048	36	50	4.545	35	86	4.666
Baliok. Errek. sortutako kuota %0,5	Cuota devengada Rec. Equi 0,5%	594	275	4	2	875	19	9	903
Batasun barruko eskurapenetan sortutako kuota	Cuota devengada Adq. Intracomunitarias	314.841	337.062	103.980	20.373	776.256	432	2.710	779.398
Subjektu pasiboaren alderanzketak sortutako kuota	Cuota devengada Inversión sujeto pasivo	121.250	196.603	51.770	44.715	414.338	1.455	4.424	420.217
Sortutako Kuota, Guztira (1)	Total Cuota Devengada (1)	2.264.217	2.969.368	536.894	238.602	6.009.081	58.210	230.188	6.297.479
KENKARIAK	DEDUCCIONES:								
Barne eragiketak	Operaciones Interiores	1.677.067	2.029.068	495.456	130.871	4.332.462	28.899	107.868	4.469.229
Inportazioak	Importaciones	88.170	79.727	28.658	28.738	225.293	17	289	225.599
Batasun barruko eskurapenak	Adquisiciones intracomunitarias	313.187	334.196	103.734	20.050	771.167	389	2.379	773.935
N.A. eta A.ko erregimen berezia	Rég. Esp. Agr. Gan. y Pesca	177	2.071	378	52	2.678	87	113	2.878
Inbertsioen erregularizazioa	Regularización inversiones	-1.868	-2.149	-3	-55	-4.075	-83	-26	-4.184
Kendutako Kuota, Guztira (2)	Total Cuota Deducida (2)	2.076.732	2.442.914	628.222	179.657	5.327.525	29.309	110.624	5.467.458
ERREGIMEN OROKORREKO DIFERENTZIA (3)=(1)-(2)	DIFERENCIA RÉGIMEN GENERAL (3)=(1)-(2)	187.486	526.454	-91.328	58.944	681.556	28.901	119.564	830.021
ERREGIMEN ERRAZTUA	RÉGIMEN SIMPLIFICADO								
Moduluak, Guztira	Total Módulos				19	19	430	5.767	6.216
Batasun barruko eskurapenak	Adquisiciones intracomunitarias				8	8	30	139	177
Beste sortzapen batzuk	Otros Devengos				0	0	5	482	487
Sortutako Kuota, Guztira	Total Cuota Devengada				27	27	465	6.388	6.880
Kenkariak	Deducciones				21	21	142	1.998	2.161
ERREGIMEN ERRAZTUKO DIFERENTZIA (4)	DIFERENCIA RÉGIMEN SIMPLIFICADO (4)				6	6	324	4.389	4.719
GIPUZKOARI EGOTZITAKO EMAITZA	RESULTADO ATRIBUIDO A GIPUZKOA	187.486	526.454	-91.328	58.950	681.562	29.225	123.953	834.740
(5) = (3) + (4)	(5) = (3) + (4)								
ORDAINDU BEHARREKOA	A INGRESAR	483.983	814.316	73.512	77.862	1.449.673	30.354	128.731	1.608.758
ITZULI BEHARREKOA	A DEVOLVER	292.896	274.377	163.606	18.548	749.427	854	3.286	753.567
KONPENSATZEKOA (gehikuntza)	A COMPENSAR (incremento)	3.601	13.485	1.234	365	18.685	274	1.492	20.451
Batasun barruko salmentak	Entregas intracomunitarias	2.547.362	2.220.430	1.310.393	14.508	6.092.693	1.918	19.361	6.113.972
Esportazioak	Exportaciones	1.644.170	1.145.228	834.516	12.701	3.636.615	2.863	24.558	3.664.036
Aitortzaile kopurua	Número de contribuyentes	1.766	16.809	813	1.937	21.325	4.192	37.544	63.061
Aitorpen kopurua	Número de declaraciones	12.682	72.793	3.807	7.981	97.263	16.046	139.685	252.994

Zenbatekoa mila eurokotan / Importe en miles de euros

E.5.8. TAULA AITORPEN BATERATUA JARDUERA ADARREN ARABERA
CUADRO E.5.8. DECLARACIÓN CONSOLIDADA POR RAMAS DE ACTIVIDAD

KONTZEPTUA	CONCEPTO	NEKAZ.-ABEL. ARRANTZA AGRICULTURA Y PESCA	ENERGIA ETA URA ENERGÍA Y AGUA	OINARRIZKO METALIGINTZA METÁLICAS BÁSICAS	INDUSTRIA EZ METALIKOA INDUSTRIA NO METÁLICA	KIMIKA QUÍMICA	METALEZKO ERAIKUNTZA CONSTRUC. METÁLICAS	METALGAIK ARTÍCULOS METÁLICOS	MAKINERIA MAQUINARIA	MATERIAL ELEKTRIKOA MATERIAL ELÉCTRICO	GARRAIOKO MATERIALA MATERIAL DE TRANSPORTE	ELIKAGAIK ALIMENTACIÓN	EHUNGINTZA OINETAKOAK TEXTIL Y CALZADO
OINARRI EZARGARRIA (OE)	BASE IMPONIBLE (BI)												
Oinarri Ezargarría %21	Base Imponible 21%	47.839	435.734	390.376	204.051	226.876	757.400	1.003.044	1.127.043	421.373	493.421	67.878	45.845
Oinarri Ezargarría %10	Base Imponible 10%	75.514	72.912	79	304	8.607	4.467	1.751	24.989	4.313	1.976	473.392	1.823
Oinarri Ezargarría %4	Base Imponible 4%	23.224	237	0	0	1.720	12	0	159	4	308	192.435	46
Baliokidetasun errekaruaren OE %5,2	BI Recargo de equivalencia 5,2%	1	0	8	337	1.312	12	2.208	924	8	487	303	4.688
Baliokidetasun errekaruaren OE %1,4	BI Recargo de equivalencia 1,4%	1.188	1	0	-2	557	0	0	565	0	393	9.745	40
Baliokidetasun errekaruaren OE %0,5	BI Recargo de equivalencia 0,5%	237	3	0	0	51	0	0	0	0	0	5.803	
Batasun barruko eskurapenen OE	BI Adquisiciones intracomunitarias	2.531	736	193.616	34.413	135.787	173.913	187.075	380.717	184.192	353.064	62.727	9.090
Subjektu pasiboaren alderanzketaren OE	BI Inversión sujeto pasivo	2.145	9.361	285.876	10.485	5.798	153.257	46.706	67.219	65.554	52.989	12.135	332
SORTUTAKO KUOTA	CUOTA DEVENGADA												
Sortutako Kuota %21	Cuota Devengada 21%	10.052	91.504	81.979	42.838	47.644	159.050	210.627	236.678	88.486	103.619	14.359	9.628
Sortutako Kuota %10	Cuota Devengada 10%	7.551	7.292	8	30	861	447	175	2.499	431	198	47.340	182
Sortutako Kuota %4	Cuota Devengada 4%	929	9	0	0	69	0	0	6	0	12	7.697	2
Baliok. Errek. sortutako kuota %5,2	Cuota devengada Rec. Equi 5,2%	0	0	0	18	68	1	115	48	0	25	16	244
Baliok. Errek. sortutako kuota %1,4	Cuota devengada Rec. Equi 1,4%	17	0	0	0	8	0	0	8	0	6	136	1
Baliok. Errek. sortutako kuota %0,5	Cuota devengada Rec. Equi 0,5%	1	0	0	0	0	0	0	0	0	0	29	0
Batasun barruko eskurapenetan sortutako kuota	Cuota devengada Adq. Intracomunitarias	430	155	40.659	7.217	28.208	36.373	39.186	79.717	38.682	74.114	8.158	1.909
Subjektu pasiboaren alderanzketak sortutako kuota	Cuota devengada Inversión sujeto pasivo	310	1.966	60.034	2.202	1.217	32.160	9.789	13.106	13.766	11.128	2.431	70
Sortutako Kuota, Guztira (1)	Total Cuota Devengada (1)	19.291	100.926	182.680	52.305	78.076	228.031	259.892	332.063	141.365	189.101	80.166	12.035
KENKARIAK	DEDUCCIONES:												
Barne eragiketak	Operaciones Interiores	9.964	87.209	145.334	36.851	40.031	209.669	198.654	345.766	85.080	224.775	74.153	5.613
Inportazioak	Importaciones	1.499	86	13.756	5.660	4.357	9.597	22.200	19.176	8.455	20.789	2.639	2.103
Batasun barruko eskurapenak	Adquisiciones intracomunitarias	428	150	40.659	7.214	28.205	36.362	39.186	79.687	38.682	74.114	8.158	1.907
N.A. eta A.ko erregimen berezia	Rég. Esp. Agr. Gan. y Pesca	170	0	0	0	0	0	0	0	0	0	457	0
Inbertsioen erregularizazioa	Regularización inversiones	-2	-7	0	-14	-80	-75	-69	-52	-252	0	-88	-1
Kendutako Kuota, Guztira (2)	Total Cuota Deducida (2)	12.058	87.439	199.748	49.712	72.513	255.552	259.971	444.578	131.965	319.678	85.318	9.622
ERREGIMEN OROKORREKO DIFERENTZIA (3)=(1)-(2)	DIFERENCIA RÉGIMEN GENERAL (3)=(1)-(2)	7.233	13.487	-17.068	2.593	5.564	-27.521	-79	-112.515	9.400	-130.576	-5.151	2.413
ERREGIMEN ERRAZTUA	RÉGIMEN SIMPLIFICADO												
Moduluak, Guztira	Total Módulos	10	0	0	0	0	4	2	42	0	0	19	0
Batasun barruko eskurapenak	Adquisiciones intracomunitarias	0	0	0	0	0	0	0	1	0	0	0	0
Beste sortzapen batzuk	Otros Devengos	2	0	0	0	0	0	0	0	0	0	0	0
Sortutako Kuota, Guztira	Total Cuota Devengada	12	0	0	0	0	4	2	44	0	0	19	0
Kenkariak	Deducciones	14	0	0	0	0	0	1	0	0	0	3	0
ERREGIMEN ERRAZTUKO DIFERENTZIA (4)	DIFERENCIA RÉGIMEN SIMPLIFICADO (4)	-1	0	0	0	0	4	1	44	0	0	16	0
GIPUZKOARI EGOTZITAKO EMAITZA (5) = (3) + (4)	RESULTADO ATRIBUIDO A GIPUZKOA (5) = (3) + (4)	7.231	13.487	-17.068	2.593	5.564	-27.517	-78	-112.471	9.400	-130.576	-5.135	2.413
ORDAINDU BEHARREKOA	A INGRESAR	9.207	19.985	10.791	7.499	14.389	43.643	66.304	55.937	26.710	13.462	7.626	2.780
ITZULI BEHARREKOA	A DEVOLVER	2.107	5.220	27.438	6.494	9.147	71.503	67.557	158.993	17.886	143.632	12.769	281
KONPENSATZEKO (gehikuntza)	A COMPENSAR (incremento)	-131	1.278	421	-1.588	-322	-343	-1.176	9.415	-576	406	-8	86
Batasun barruko salmentak	Entregas intracomunitarias	5.329	1.068	484.347	67.543	163.862	636.801	600.998	856.403	243.849	940.066	94.589	10.132
Esportazioak	Exportaciones	860	1.855	207.540	50.600	64.279	293.517	312.919	825.169	133.023	522.078	29.144	5.023
Aitortzaile kopurua	Número de contribuyentes	346	158	39	100	62	560	871	643	138	79	411	140
Aitorpen kopurua	Número de declaraciones	1.432	756	268	505	421	2.539	4.038	3.293	747	481	1.932	576

Zenbatekoa mila eurokotan / Importe en miles de euros

E.5.8. TAULA AITORPEN BATERATUA JARDUERA ADARREN ARABERA
CUADRO E.5.8. DECLARACIÓN CONSOLIDADA POR RAMAS DE ACTIVIDAD

KONTZEPTUA	CONCEPTO	ZURA ETA ALTZARIAK MADERA Y MUEBLES	PAPERETA GRAFIKOAK PAPEL Y GRÁFICAS	KAUTXUA ETA PLASTIKOAK CAUCHO Y PLÁSTICO	ERAIKUNTZA CONSTRUC.	MERKATAR. COMERCIO	GARRAIOA KOMUNIK. TRANSPORTE COMUNICAC.	BANKA ETA ASEGURUA BANCA Y SEGUROS	ADMINISTR. PUBLIKOAK ADMINISTRAC. PUBLICAS	BEST.MERKAT. ZERBITZUA OTROS SERV. COMERCIALES	MERK.KANP. BESTE ZERB. OTROS SERV. NO COMERC.	SAILKATU GABE SIN CLASIFICAR	GUZTIRA TOTAL
OINARRI EZARGARRIA (OE)	BASE IMPONIBLE (BI)												
Oinarri Ezargarría %21	Base Imponible 21%	220.928	650.167	324.718	1.221.559	6.608.563	2.230.579	161.655	33.365	4.303.575	201.853	241.120	21.418.962
Oinarri Ezargarría %10	Base Imponible 10%	5.102	2.438	1.671	361.673	2.743.003	140.697	2.886	69.176	1.210.427	88.008	56.058	5.351.266
Oinarri Ezargarría %4	Base Imponible 4%	0	56.990	148	1.549	783.442	622	33	433	220.521	77.083	11.223	1.370.188
Baliokidetasun errekararen OE %5,2	BI Recargo de equivalencia 5,2%	1.880	2.242	2.819	153	56.158	0	0	11	2.577	0	178	76.308
Baliokidetasun errekararen OE %1,4	BI Recargo de equivalencia 1,4%	0	10	0	2.033	315.948	201	-1	0	5.170	0	211	336.061
Baliokidetasun errekararen OE %0,5	BI Recargo de equivalencia 0,5%	0	167	28	94	171.425	1	0	0	2.247	5	548	180.609
Batasun barruko eskurapenen OE	BI Adquisiciones intracomunitarias	36.020	224.124	99.080	68.979	1.099.810	372.712	8.558	790	266.766	23.139	2.893	3.920.735
Subjektu pasiboaren alderanzketaren OE	BI Inversión sujeto pasivo	4.492	52.324	8.147	392.913	238.190	88.239	26.461	17.909	552.608	59.868	2.709	2.155.715
SORTUTAKO KUOTA	CUOTA DEVENGADA												
Sortutako Kuota %21	Cuota Devengada 21%	46.387	136.528	68.190	256.367	1.387.856	468.400	33.950	7.008	904.202	42.452	50.584	4.498.389
Sortutako Kuota %10	Cuota Devengada 10%	510	244	167	36.167	274.302	14.070	289	6.918	121.043	8.801	5.607	535.131
Sortutako Kuota %4	Cuota Devengada 4%	0	2.280	6	62	31.338	25	1	17	8.821	3.083	449	54.808
Baliok. Errek. sortutako kuota %5,2	Cuota devengada Rec. Equi 5,2%	98	117	147	8	2.920	0	0	1	134	0	9	3.968
Baliok. Errek. sortutako kuota %1,4	Cuota devengada Rec. Equi 1,4%	0	0	0	28	4.406	3	0	0	52	0	3	4.666
Baliok. Errek. sortutako kuota %0,5	Cuota devengada Rec. Equi 0,5%	0	1	0	0	857	0	0	0	11	0	3	903
Batasun barruko eskurapenetan sortutako kuota	Cuota devengada Adq. Intracomunitarias	7.562	46.992	19.929	14.443	201.110	77.926	1.798	152	49.440	4.777	460	779.398
Subjektu pasiboaren alderanzketan sortutako kuota	Cuota devengada Inversión sujeto pasivo	931	10.840	1.604	78.981	49.079	18.530	4.957	3.281	91.173	12.529	133	420.217
Sortutako Kuota, Guztira (1)	Total Cuota Devengada (1)	55.488	197.001	90.043	386.058	1.951.868	578.953	40.994	17.376	1.174.876	71.642	57.248	6.297.479
KENKARIAK	DEDUCCIONES:												
Barne eragiketak	Operaciones Interiores	33.101	133.685	62.606	302.137	1.279.317	386.398	31.483	11.435	682.405	51.639	31.924	4.469.229
Importazioak	Importaciones	2.419	2.494	7.095	1.899	90.350	790	119	4	9.036	1.032	45	225.599
Batasun barruko eskurapenak	Adquisiciones intracomunitarias	7.562	46.925	19.929	14.415	200.106	77.392	1.340	29	46.342	4.744	398	773.935
N.A. eta A.ko erregimen berezia	Rég. Esp. Agr. Gan. y Pesca	507	0	0	135	1.517	11	0	0	55	2	25	2.878
Inbertsioen erregularizazioa	Regularización inversiones	-2	-26	-8	-655	-2.222	22	41	-16	-684	-7	12	-4.184
Kendutako Kuota, Guztira (2)	Total Cuota Deducida (2)	43.587	183.079	89.622	317.932	1.569.067	464.613	32.983	11.452	737.154	57.411	32.405	5.467.458
ERREGIMEN OROKORREKO DIFERENTZIA (3)=(1)-(2)	DIFERENCIA RÉGIMEN GENERAL (3)=(1)-(2)	11.901	13.922	421	68.126	382.801	114.340	8.011	5.924	437.721	14.231	24.843	830.021
ERREGIMEN ERRAZTUA	RÉGIMEN SIMPLIFICADO												
Moduluak, Guztira	Total Módulos	4	4	0	51	594	2.022	0	0	773	2	2.688	6.216
Batasun barruko eskurapenak	Adquisiciones intracomunitarias	0	0	0	25	17	18	0	0	7	0	108	177
Beste sortzapen batzuk	Otros Devengos	0	0	0	16	6	186	0	0	23	0	253	487
Sortutako Kuota, Guztira	Total Cuota Devengada	4	4	0	92	617	2.226	0	0	803	2	3.049	6.880
Kenkariak	Deducciones	0	0		40	72	783	0	0	66	0	1.181	2.161
ERREGIMEN ERRAZTUKO DIFERENTZIA (4)	DIFERENCIA RÉGIMEN SIMPLIFICADO (4)	4	4	0	52	545	1.443	0	0	737	2	1.867	4.719
GIPUZKOARI EGOTZITAKO EMAITZA (5) = (3) + (4)	RESULTADO ATRIBUIDO A GIPUZKOA (5) = (3) + (4)	11.906	13.926	421	68.179	383.346	115.783	8.011	5.924	438.458	14.234	26.710	834.740
ORDAINDU BEHARREKOA	A INGRESAR	16.402	25.887	15.251	102.073	458.233	132.883	9.669	6.688	506.476	17.203	39.660	1.608.758
ITZULI BEHARREKOA	A DEVOLVER	4.738	11.879	15.036	32.093	78.401	18.087	684	893	56.935	2.878	8.913	753.567
KONPENSATZEKOA (gehikuntza)	A COMPENSAR (incremento)	-242	81	-206	1.801	-3.513	-987	973	-128	11.083	92	4.037	20.451
Batasun barruko salmentak	Entregas intracomunitarias	47.403	257.339	205.528	32.404	607.113	394.479	818	87	396.211	26.802	40.801	6.113.972
Esportazioak	Exportaciones	22.174	165.752	75.958	29.762	333.400	191.291	131.393	703	235.338	13.949	18.308	3.664.036
Aitorzaille kopurua	Número de contribuyentes	452	394	194	4.954	11.126	2.092	81	95	14.824	238	25.064	63.061
Aitorpen kopurua	Número de declaraciones	1.879	1.822	1.001	20.596	48.415	9.136	551	422	61.251	1.154	89.779	252.994

Zenbatekoa mila eurokotan / Importe en miles de euros



E.5.9. TAULA AITORTUTAKO DATUEN BILAKAERA

CUADRO E.5.9. EVOLUCIÓN DE LOS DATOS DECLARADOS

KONTZEPTUA	CONCEPTO	ENPRESA HANDIAK GRANDES EMPRESAS				HILEKO ITZULKETEN ERREGISTROA REGISTRO DEVOLUCIONES MENSUALES				ERREGIMEN OROKORRA REGIMEN GENERAL				AITORPEN BATERATUA DECLARACION CONSOLIDADA (*)			
		2016	2017	2018	2019	2016	2017	2018	2019	2016	2017	2018	2019	2016	2017	2018	2019
BEZaren Oinarri Ezargarría	Base Imponible I.V.A.	11.650.950	12.654.589	12.973.723	13.340.006	7.678.379	8.032.513	9.118.090	9.283.885	11.019.879	11.102.063	12.593.159	11.590.981	30.350.913	31.791.377	34.687.568	34.216.866
Baliokidetasun errekaragoaren OE	B.I.Recargo Equivalencia	401.096	395.258	438.313	440.668	23.211	21.665	23.924	23.922	143.242	137.975	133.131	128.387	567.559	554.900	595.368	592.978
BEZaren kuota	Cuota I.V.A.	2.132.723	2.319.862	2.387.322	2.470.561	1.349.018	1.505.022	1.721.068	1.738.724	1.971.157	1.987.686	2.142.462	2.078.292	5.461.377	5.820.463	6.258.263	6.294.823
Baliokidetasun errekaragoaren kuota	Cuota Rec.Equival.	6.706	6.068	6.008	6.066	674	594	681	728	3.203	3.351	2.932	2.743	10.583	10.012	9.621	9.537
BEZaren batez besteko tasa	Tipo Medio I.V.A.	18,31	18,33	18,40	18,52	17,57	18,74	18,88	18,73	17,89	17,90	17,01	17,93	17,99	18,31	18,04	18,40
Baliok.errekar.ren batez besteko tasa	Tipo Medio Recargo Equivalencia	1,67	1,54	1,37	1,38	2,90	2,74	2,85	3,04	2,24	2,43	2,20	2,14	1,86	1,80	1,62	1,61
Kenkariak	Deducciones	1.606.168	1.743.318	1.804.984	1.841.804	1.773.832	1.962.009	2.248.724	2.297.508	1.245.975	1.277.212	1.384.263	1.328.026	4.628.436	4.984.991	5.440.430	5.469.619
Sarrerak	Ingresos	559.050	597.548	616.689	654.878	97.928	118.273	114.965	140.434	772.006	766.692	818.868	807.905	1.435.681	1.488.676	1.556.242	1.608.758
Konpents. beharrekoren gehikuntza	Incremento a compensar	11.611	-4.992	3.757	5.587	-3.259	-4.958	-10.417	7.643	3.343	7.942	4.725	7.078	11.734	-1.782	-1.696	20.451
Itzulketak	Devoluciones	14.178	19.928	24.586	14.469	525.327	579.624	652.357	690.848	40.278	44.925	53.012	47.817	580.425	644.972	730.485	753.567
Batasun barruko salmentak	Entregas intracomunitarias	699.857	721.941	672.969	717.628	4.149.191	4.092.194	4.919.733	5.002.682	361.957	336.067	400.617	392.984	5.211.787	5.150.922	5.994.170	6.113.972
Aitorpen kopurua	Nº declaraciones	10.854	11.488	11.327	11.942	12.231	11.948	9.354	9.879	214.810	216.147	218.883	218.398	251.837	253.021	252.656	252.994

Zenbatekoa mila eurokotan / Importe en miles de euros

(*) Erregimen erraztuan aitortutako datuak barne direlarik

Incluidos los datos declarados por el Régimen Simplificado



6. OGASUNEKO ORGANOEN KUDEAKETA. 2019ko EKITALDIA.

6.0. SARRERA

Apartatu honetan zergen ordainarazpenarekin zer ikusia duten unitateen jardura kuantifikagarriak jasotzen dira. Bost kapitulu ditu:

- Ikuskaritzak ekitaldian egindako jarduketa eta aurreko urtean egindakoarekiko konparaketa.
- Ordainarazte bidean dagoen zorraren kudeaketa ekitaldian.
- Zerga zorren ordainketa geroratu eta zatikatzeagatik izapidetutako espedienteen kopurua eta geroratutako zorraren zenbatekoa.
- Foru Auzitegi Ekonomiko-Administratiboaren jarduketa: aurkeztutako erreklamazioak, emaitzak eta sailkapena zerga kontzeptuen arabera.
- Araugintzako eta Lege Aholkularitzako Zerbitzuak egindako kudeaketa.

Ikuskaritza lanak 80 milioi euroko zerga zorra jarri du agerian 2019an, 2018an detektatutako zenbatekoa baino %21,1 gutxiago. Ikuskatutako zergadun kopurua 399ra heldu da, aurreko ekitaldian baino %5,2 gutxiago.

Ordainarazte bidean bildutako zorraren kudeaketak ordaindu gabeko amaierako saldoa %9,0 igotzea ekarri du berekin aurreko urtearen aldean. Karguak igo egin dira (+%26,4), sarrerak %38,6 jaitsi dira, eta bajak eta bestelako hartzekoak ere %13,6 jaitsi dira; horren ondorio globala da kobratu gabeko saldoaren aipatutako %9,0ko igoera hori.

Ordainketen gerorapen eta zatikapenei dagokienez, 2019an eskaera berriak %8,9 handitu dira, onartutako espedienteek pixka bat gutxiago handitu dira (+%8,7) eta bajak %14,1 igo dira; ondorioz, ekitaldi amaieran ebatzi gabe geratu diren espedienteen kopurua %11,9 jaitsi da.

6. GESTIÓN DE ÓRGANOS DE HACIENDA. EJERCICIO 2019.

6.0. INTRODUCCIÓN

En este apartado se recogen aquellas actividades cuantificables de las diferentes unidades relacionadas con la exacción tributaria. Consta de cinco capítulos:

- Actuación inspectora del ejercicio y comparación con la realizada el año anterior.
- Gestión de la deuda en ejecutiva a lo largo del ejercicio.
- Número de expedientes tramitados por aplazamiento y fraccionamiento de pago de deudas tributarias, así como el importe de deuda aplazada.
- Actuación del Tribunal Económico-Administrativo Foral: reclamaciones presentadas, sus resultados y su clasificación por conceptos tributarios.
- Gestión realizada por el Servicio de Desarrollo Normativo y Asesoramiento Jurídico.

Las **actuaciones inspectoras** de 2019 han puesto de manifiesto una deuda tributaria de 80 millones de euros, un 21,1% inferior al importe detectado en 2018. El número de personas contribuyentes inspeccionadas ha sido de 399, 5,2% menos que el ejercicio anterior.

Como resultado de la **gestión recaudatoria de la deuda en ejecutiva**, el saldo final de la deuda pendiente de cobro ha aumentado un 9,0% respecto a 2018. Los cargos han aumentado un 26,4%, los ingresos han disminuido un 38,6%, y las bajas y otras datas también han disminuido, un 13,6%, por lo que el resultado global ha sido el mencionado aumento del 9,0% del saldo pendiente de cobro.

Con respecto al **aplazamiento y fraccionamiento de pago**, en 2019 las nuevas solicitudes han aumentado un 8,9%, las concesiones han aumentado un poco menos (+8,7%) y las bajas han aumentado más, un 14,1%, por lo que el número de expedientes pendientes de resolver al final del



Auzitegi Ekonomiko-Administratiboak 1.106 erreklamazio ebatzi ditu 2019an, 2018. urtean baino %23,7 gehiago. Nola aurkezturiko erreklamazioak igo egin diren (+%140,0), ondorioz, ekitaldi amaieran ebatzi gabeko erreklamazioak %81,4 igo dira eta 1.573 erreklamazio gelditu dira ebazteke.

Araugintzako eta Lege Aholkularitzako Zerbitzuak araugintza arloan nahiz zerga eta lege aholkularitzarenean bete ditu ekitaldiko eginkizunak.

6.1. IKUSKARITZAREN KUDEAKETA

6.1.1. IKUSKARITZAREN KUDEAKETA EKITALDIAN

2019. urtean Ikuskaritzako Zuzendariordetzak 399 zergadunen zerga egoera egiaztatu du, eta ikuskapen lan horrek 80 milioi euroko zerga zor baliokidea eman du, 2018an izandako zenbatekoa baino %21,1 gutxiago.

Zerga kontzeptuen arabera

Ikuskaritzaren jardunak izan duen emaitza laburbiltzen da **zor baliokidea zerga kontzeptuen arabera** banatuta:

- Zuzeneko zergek zor baliokide osoaren %82,6 metatzen dute. Horien artean:
 - Lehen tokia lan atxikipeak hartzen dute: %34,1.
 - sozietateen gaineko zergak zorraren %30,5 suposatzen du.
- Zeharkako zergek zorraren %15,0a metatzen dute, eta gehiena BEZari dagozkie (%14,4).
- Zigorrek ekitaldiko zerga zor baliokide osoaren %1,7 dira.
- Bestelako kontzeptuak (txostenak...) zerga zor

ejercicio ha disminuido un 11,9%.

El **Tribunal Económico-Administrativo**, ha resuelto un total de 1.106 reclamaciones en 2019, lo que supone un aumento del 23,7% respecto a 2018. Como las reclamaciones interpuestas han aumentado (+140,0%), las reclamaciones pendientes de resolver a final del ejercicio han aumentado un 81,4%, hasta situarse en 1.573.

El **Servicio de Desarrollo Normativo y Asesoramiento Jurídico** ha realizado sus actuaciones en el ejercicio tanto en el área de desarrollo normativo como en el de asesoramiento jurídico-tributario.

6.1. GESTIÓN INSPECTORA

6.1.1. GESTIÓN INSPECTORA EN EL EJERCICIO

En 2019 la Subdirección de Inspección a comprobado la situación tributaria de 399 personas contribuyentes, con un resultado de una deuda equivalente global de 80 millones de euros, un 21,1% inferior al importe de 2018.

Por conceptos tributarios.

El resultado de la actividad inspectora puede estudiarse distribuyendo la **deuda equivalente por conceptos tributarios**. Así:

- Los impuestos directos concentran el 82,6% del total de la deuda equivalente. De entre ellos:
 - Las retenciones de trabajo ocupan el primer lugar: 34,1%.
 - El impuesto sobre sociedades representa el 30,5% de la deuda.
- Los impuestos indirectos concentran el 15,0% de la deuda, y corresponde en su mayoría al IVA (14,4%).
- Las sanciones totalizan el 1,7% de la deuda equivalente del ejercicio.
- El resto de conceptos (informes...) acumula el

baliokide osoaren %0,7a hartzen dute.

0,7% de la deuda equivalente.

Zerga kontzeptuak **ikuskatutako zergadun kopuruaren arabera banatuz gero**, honako egoera ageri da: kopururik handiena gainerako zergetatik dator (92), gero PFEZtik (90), eta gero sozietateen gaineko zerga (74).

La distribución de los conceptos tributarios **según el número de personas contribuyentes inspeccionadas** es la siguiente: el mayor número corresponde al resto de Impuestos (92), seguido por el IRPF (90) y del impuesto sobre sociedades (74).

GRÁFICO 6.1. GRAFIKOA
Ikuskaritzaren jardunaren laburpena zerga kontzeptuen arabera
Resumen de la gestión inspectora por conceptos tributarios

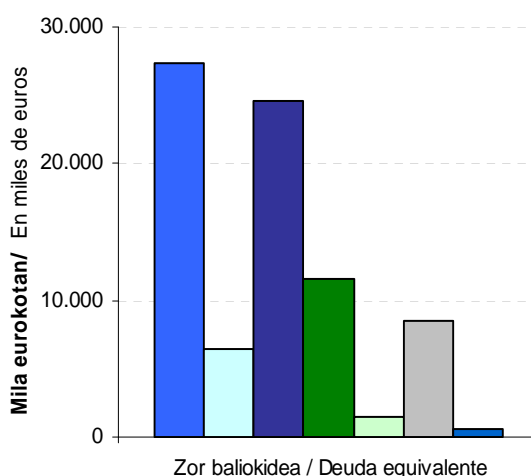
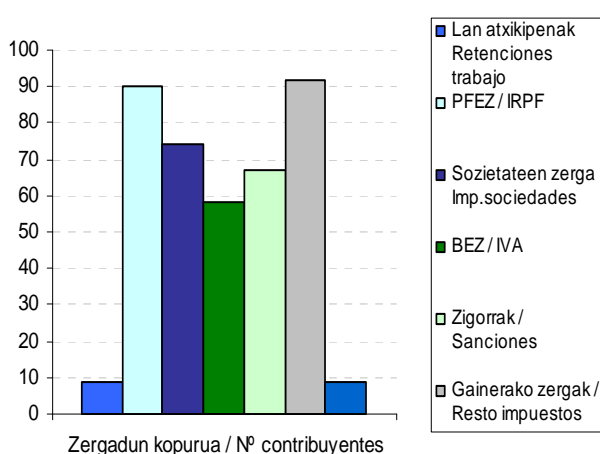

Zor baliokidearen osagaien arabera

Por componentes de la deuda equivalente

Aldi berean, ikuskaritzako kudeaketak bere osoan eman duen zor baliokideak honako osagaiak ditu:

Del conjunto de actuaciones de la gestión inspectora resulta una deuda equivalente, formada a su vez por:

- **Ordaindu beharreko zorra:** 34 milioi eurokoa izan da, zor baliokide osoaren %42,7. Barruan sartzen dira ikuskaritzako aktetan inbuitutako zorra, hau da, kuotek, berandutza interesek eta zigorrek osatutakoa.
- Behar bezala frogatu gabeko kenkariengatik egindako ordainketengatik ikuskaritza prozeduran **berreskuratu diren kuotak:** %2,2 eta 2 milioi euro.
- Bidezko egiaztapenak egin ondoren konpentsagarriak ez izateagatik aitortutako **oinarri ezargarri negatiboetatik berreskuraturako kuotak:** 10 milioi euro eta %12,0.

- La **deuda a ingresar:** asciende a 34 millones de euros, el 42,7% de la deuda equivalente total. Incluye la deuda instruida en actas de inspección, que comprende cuotas, intereses de demora y sanciones.
- Las **cuotas recuperadas** en el procedimiento de inspección por deducciones indebidamente acreditadas: 2,2% y 2 millones de euros.
- Las **cuotas recuperadas de bases imponibles negativas** declaradas, que, tras las comprobaciones pertinentes, dejan de ser compensables: 10 millones de euros, que suponen el 12,0%.

- Jarduketak administrazio bidean amaituko balira **delitu fiskaleko** espedienteetan ustez atera litekeen zerga zor baliokidearen zenbatekoa: 1 milioi euro, kopuru osoaren %0,9.
- Administrazioen arteko erregularizazioak 34 milioi euro dira, %42,2.

Ordaindu beharreko zorra.

Jarraian ikusiko dugu nolako banaketa duen ordaindu beharreko zorrak, hau da, ikuskaritzako aktetatik datorrenak. Zor hori 34 milioi eurokoa da guztira, eta honela dago osatua:

- %79,1 kuotek osatzen dute (27,1 milioi euro).
- %5,6 berandutza interesei dagokie (1,9 milioi euro).
- %1,3 gainordainetatik dator (0,4 milioi euro).
- Gainerako %14,1 zigorretatik dator (4,8 milioi euro).

Grafikoak erakusten du nola banatzen den ordaindu beharreko zorra **zerga kontzeptuen arabera**. Zuzeneko zergak zor osoaren %71,1 dira, zeharkako zergak %25,0 eta zigorrak %4,1.

Zergen arabera zenbatekorik handiena sozietateen gaineko zergari dagokio (%29,0). Bigarren tokian BEZa dago (%23,6), eta hirugarren tokian beste zergak daude (%23,1). PFEZaren pisua %20,5ekoa da, eta batik bat kuota diferenzial garbian metatzen da (%18,6).

- El importe calculado de deuda tributaria equivalente que se estima resultaría en los expedientes de **delito fiscal** si las actuaciones finalizasen en vía administrativa: 1 millón de euros, el 0,9%.
- La regularización entre administraciones asciende a 34 millones de euros, el 42,2%.

Deuda a ingresar.

Nos fijaremos ahora en la distribución de la deuda a ingresar, es decir, la procedente de actas de inspección. Esta asciende a 34 millones de euros y está formada:

- Un 79,1% por cuotas (27,1 millones de euros).
- El 5,6% corresponde a los intereses de demora (1,9 millones de euros).
- El 1,3% proviene de los recargos (0,4 millones de euros).
- El restante 14,1% proviene de las sanciones (4,8 millones de euros).

El gráfico muestra la **distribución por conceptos tributarios** de la deuda a ingresar. Los impuestos directos son el 71,1% de la deuda total, frente al 25,0% de los indirectos y al 4,1% de las sanciones.

Por impuestos el mayor importe corresponde al impuesto sobre sociedades (29,0%). En segundo lugar se encuentra el IVA (23,6%), y en tercer lugar está el resto de impuestos (%23,1). El peso del IRPF es del 20,5%, que se concentra fundamentalmente en la cuota diferencial neta (18,6%).

GRÁFICO 6.2.GRAFIKOA

Ordaindu beharreko zorraren banaketa zerga kontzeptuen arabera

Distribución de la deuda a ingresar por conceptos tributarios

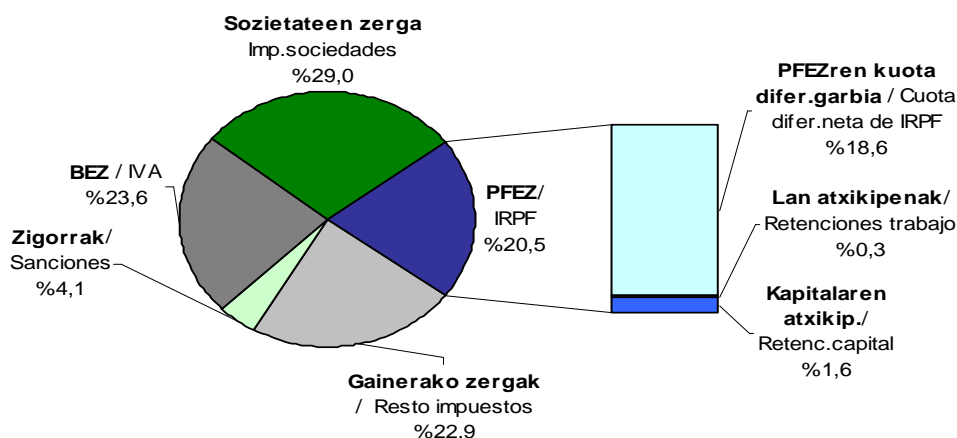

6.1.2. IKUSKARITZAKO KUDEAKETAREN BILAKAERA

Aurreko urtearekin alderatuta, zor baliokide osoa %21,1 jaitsi da 2019an, 102 milioi euroatik 80 milioira pasa baita.

Bilakaera zerga kontzeptuen arabera

2016-2019 epealdian zerga kontzeptu nagusiek zenbateko osoan duten partaidetzaren bilakaerak, ondoko hau erakusten du nagusiki:

- Sozietateen gaineko Zerga zor baliokidearen %39,9 izan zen 2016an, 2017an %24,9ra jaitsi zen, 2018an %51,0ra igo egiten da, eta 2019an jaitsi egiten da %30,5eraino.
- PFEZren kuota diferentzial garbia %12,3 izatetik 2016an, 2017an %5,0raino jaisten da, 2018an %9,8ra igo egiten da, eta 2019an jaitsi egiten da %8,0raino.
- BEZa %12,8 zen 2016an 2017an %66,9ra igo zen, 2018an %27,6ra jaitsi zen eta 2019an zor baliokide osoaren %14,4raino jaisten da.

6.1.2. EVOLUCIÓN DE LA GESTIÓN INSPECTORA

Con respecto al año anterior, en 2019 la deuda equivalente total ha disminuido un 21,1%, al pasar de 102 millones a 80 millones de euros.

Evolución por conceptos impositivos

La evolución de la participación de los distintos conceptos impositivos en el total durante el periodo 2016-2019 muestra principalmente:

- El Impuesto sobre Sociedades representó en 2016 el 39,9% del total de la deuda equivalente, baja en 2017 al 24,9%, en 2018 sube hasta el 51,0%, y en 2019 baja hasta el 30,5%.
- La cuota diferencial neta del IRPF pasa de representar el 12,3% en 2016, a bajar hasta el 5,0% en 2017, en 2018 sube hasta un 9,8%, y en 2019 baja hasta el 8,0%.
- El IVA representaba en 2016 el 12,8%, en 2017 sube al 66,9%, en 2018 baja hasta el 27,6% y en 2019 también baja, hasta el 14,4% del total de la deuda equivalente.

GRÁFICO 6.3. GRAFIKOA
Zor baliokidearen banaketaren bilakaera
Evolución de la distribución de la deuda equivalente

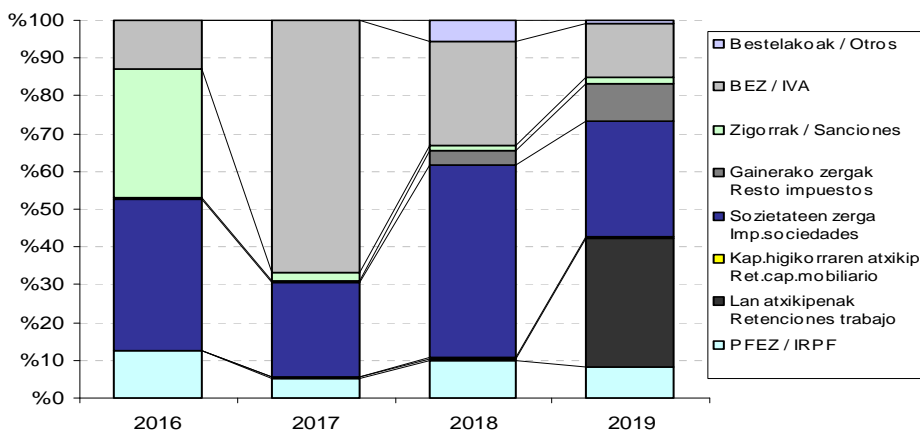

Hurrengo grafikoan azken bi ekitaldietako zor baliokidearen zenbatekoak alderatu dira kontzeptuen arabera. 2019an beherakada esanguratsua ematen da sozietateen gaineko zergan (27,4 milioi euro gutxiago), BEZean (16,6 milioi euro), bestelakoetan (5,3 milioi euro) eta PFEZean (3,6 milioi euro gutxiago) ere behera egiten du; eta gorakada egiten du lan atxikipenetan (+27,0 milioi euro), eta gainerako zergetan (4,2 milioi euro). Horrek guztiak ekarri du zor baliokidea 21,5 milioi euro txikiagoa izatea, 2018an baino %21,1 gutxiago. Bere zenbatekoa 80 milioi eurokoa da orotara.

En el siguiente gráfico se comparan los importes por conceptos de la deuda equivalente de los dos últimos ejercicios. En 2019 disminuye de manera significativa el importe del impuesto sobre sociedades (27,4 millones de euros menos); también disminuyen el IVA (16,6 millones de euros), otros conceptos (5,3 millones de euros) y el IRPF (3,6 millones de euros menos); y aumenta el importe de retenciones del trabajo (+27,0 millones de euros), y el resto de impuestos (4,2 millones). El resultado global ha sido una disminución de la deuda equivalente en 21,5 millones de euros, un 21,1% menos respecto a 2018, alcanzando un valor de 80 millones de euros.

GRÁFICO 6.4. GRAFIKOA
Zor baliokidea
Deuda equivalente

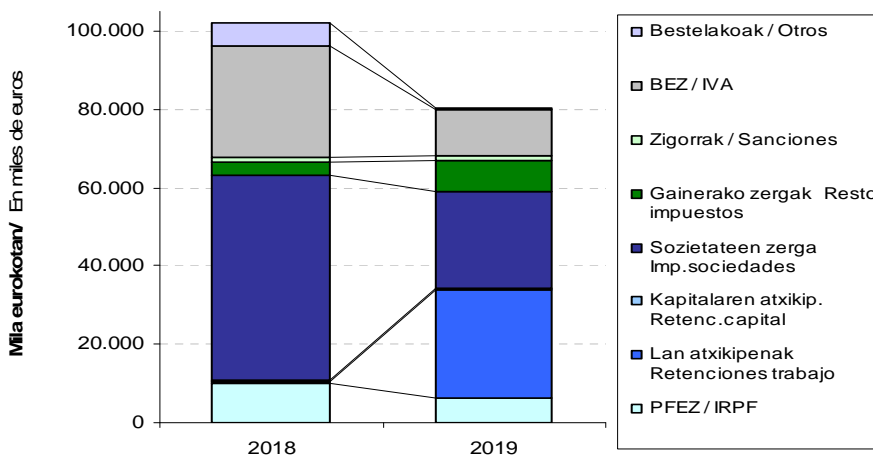

Ordaindu beharreko batez besteko zorra zergadun bakoitzeko.

Aztertu beharreko beste datu bat da **zergadun bakoitzeko ordaindu beharreko batez besteko zorra**, bakar-bakarrik kuotak, berandutza interesak eta zigorrak kontuan hartuta. 2019an 399 zergadun ikuskatu dira, eta jarduketa horrek 34 milioi euroko zorra utzi du agerian. Hori dela eta, zergadun bakoitzeko ordaindu beharreko batez besteko zorra 86.019 eurokoa izan da.

Deuda media a ingresar por contribuyente.

Otro dato a analizar es la **deuda media a ingresar por contribuyente**, teniendo en cuenta únicamente las cuotas, intereses de demora y sanciones. En 2019 las actuaciones inspectoras realizadas sobre 399 personas contribuyentes han generado una deuda total a ingresar de 34 millones de euros, resultando una deuda media por contribuyente de 86.019 euros.

GRÁFICO 6.5.GRAFIKOA
Ikuskaritzaren kudeaketaren bilakaera
Evolución de la gestión inspectora

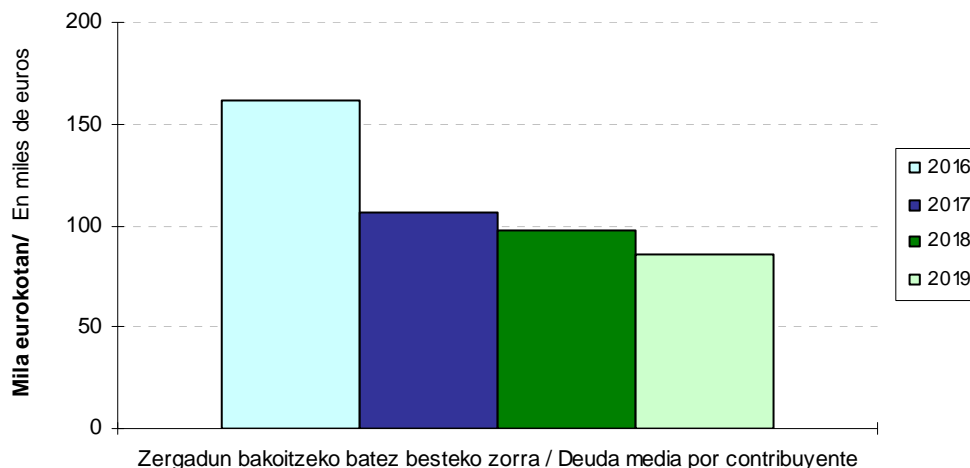

Zergadun bakoitzeko batez besteko zorrak beheranzko joera nabarmena erakusten du 2016-2019 epealdian:

- 2017an batez besteko zorra gutxitu egiten da, eta 106.365 euroraino iritsi da (-%34,4).
- 2018an berriro jaitsi egiten da 97.115 euroraino (-%8,7).
- 2019an berriro jaitsi egiten da 86.019 euroraino (-%11,4).

La **evolución de la deuda media** por contribuyente en el periodo 2016-2019 muestra una clara tendencia descendente:

- En 2017 la deuda media disminuye y se sitúa en los 106.365 euros (-34,4%).
- En 2018 vuelve a bajar hasta los 97.115 euros (-8,7%).
- En 2019 vuelve a bajar hasta los 86.019 euros (-11,4%).

6.2. ZERGABILKETA ORDAINARAZTE BIDEAN

2019. urtea ixtean bide exekutiboan kobratu gabeko zorra 706 milioi eurokoa da, aurreko ekitaldian baino %9,0 gehiago.

Ekitaldiaren hasieran kobratzeko zegoen zorrari (647 milioi euro) 190 milioi euroko zordunketak gehitu zaizkio. Kobratu gabeko zorraren zenbateko osotik 35 milioi euro ordaindu dira, eta 96 milioi euroko kopuruari baja eman zaio. Beraz, ekitaldi amaieran 706 milioi euroko zorra geratu da kobratu gabe epe exekutiboan.

6.2. GESTIÓN RECAUDATORIA EN EJECUTIVA

La deuda pendiente de cobro en vía ejecutiva al cierre de 2019 es de 706 millones de euros, un 9,0% más que el ejercicio anterior.

A la deuda pendiente al inicio del ejercicio (647 millones de euros) se le han acumulado cargos por importe de 190 millones de euros. Del total de la deuda pendiente se han ingresado 35 millones de euros y han sido dados de baja 96 millones de euros. Por tanto la deuda pendiente en periodo ejecutivo a fin de ejercicio asciende a 706 millones de euros.

GRÁFICO 6.6.GRAFIKOA
Ordainarazte bidean kudeatutako zergabilketaren bilakaera
Evolución de la gestión recaudatoria en ejecutiva

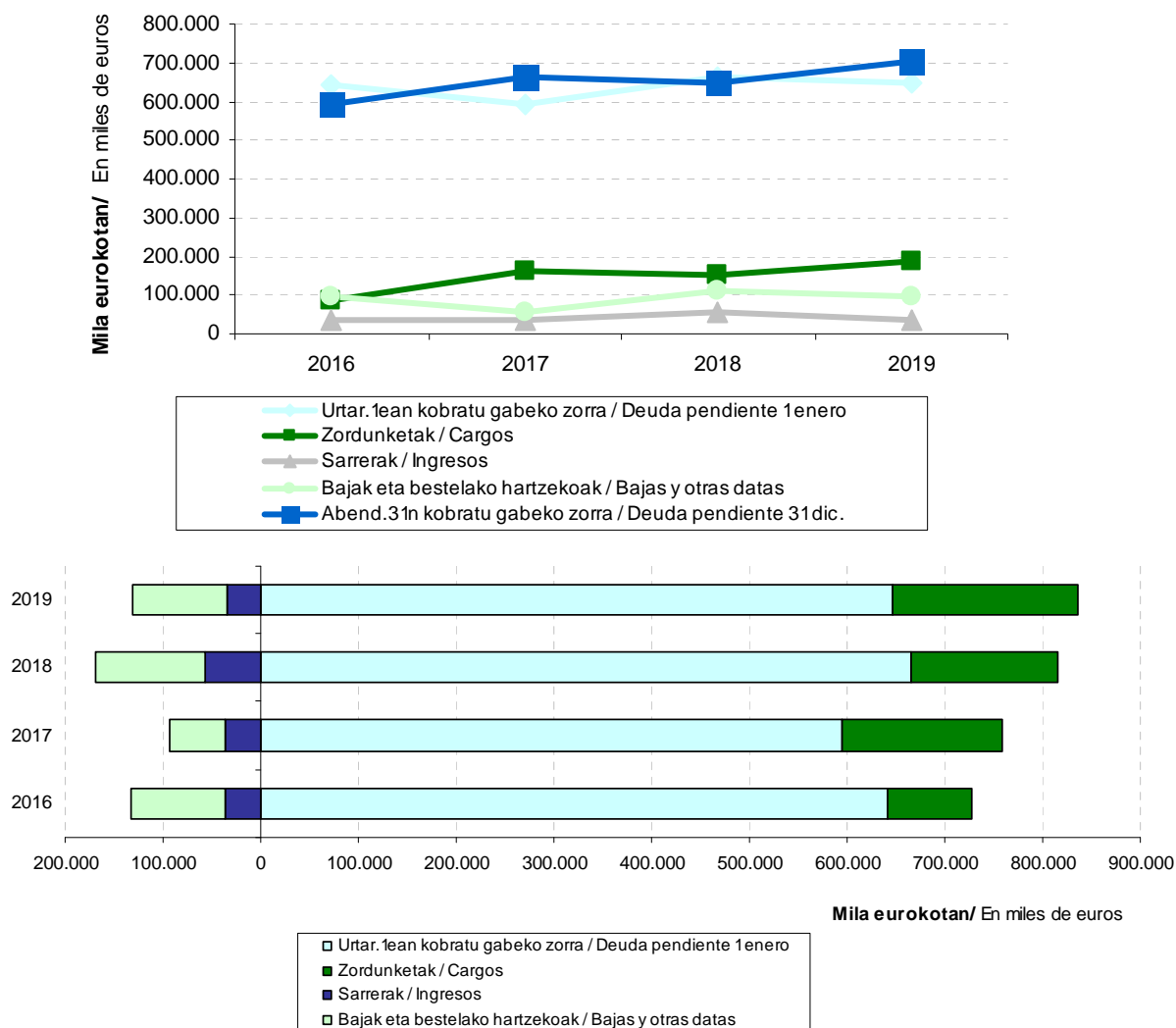

2016-2019 artean kudeatutako zerga bilketaren bilakaerak erakusten du, 2018a kenduta, non %2,8 jaitsi zen, beste guztietan **ekitaldi amaieran kobratu gabeko zorrak gora egin duela** (+%12,0 2017an eta +%9,0 2019an).

Zordunketak, hau da, ekitaldiaren barruan bide exekutibora igaro den zor berria, %26,4 igo da 2019an, 150etik 190 milioi euro pasa baita. Aztertutako epealdian, igo egin zen baita 2017an ere (+%89,7), baina 2018. urtean jaitsi egin zen (-%8,3; 14 milioi euro gutxiago).

Ekitaldi hasieran kobratu gabeko zorra eta urtean izan diren zordunketak batzen baditugu **kudeatu beharreko zor osoa** lortzen da. Azken honek, %4,3 egin zuen gora 2017an, 2018an %7,6 igo zen, eta 2019an berriro igo (+%2,6).

Bestalde, **sarrerak** %38,6 jaitsi dira 2019an. 2017an %4,6 jaitsi ziren eta 2018an %61,7 igo. Bestalde, **bajak eta bestelako hartzeak** %13,6 jaitsi dira 2019an, 2018an %94,3 igo ondoren eta 2017an %40,1 jaitsi eta gero.

2019. urtearen hasieran eta amaieran **ordainarazte bidean dagoen zorra nola banatzen den zerga moten arabera** aztertuta ikusten da hiru direla zor gehiena biltzen duten zergak:

- PFEZk ordainarazte bidean dagoen zor osoaren %24,4 hartzen du ekitaldiaren hasieran, eta %21,5 haren amaieran.
- BEZak %35,3 metatzen du ekitaldiaren hasieran, eta %31,1 ekitaldiaren amaieran.
- Tasak eta bestelako sarrerak %27,4 metatzen dute ekitaldiaren hasieran, eta %26,6 ekitaldiaren amaieran.

Si reparamos en la evolución de la gestión recaudatoria ejecutiva entre 2016-2019 vemos que menos en 2018 que decrece un 2,8%, en el resto, la **deuda pendiente al final del ejercicio** ha aumentado (+12,0% en 2017 y +9,0% en 2019).

Los **cargos**, es decir, la nueva deuda que pasa durante el ejercicio a la vía ejecutiva, ha aumentado un 26,4% en 2019, al pasar de 150 a 190 millones de euros. En el periodo analizado, aumentó también en 2017 (+89,7%), pero en el año 2018 decreció (-8,3%; 14 millones de euros menos).

La suma de la deuda pendiente de cobro al inicio del ejercicio más los cargos producidos a lo largo del mismo dan lugar a la **deuda total a gestionar**. Ésta aumentó un 4,3% en 2017, creció un 7,6% en 2018, y en 2019 vuelve a aumentar (+2,6%).

Por otra parte, los **ingresos** han disminuido un 38,6% en 2019. En 2017 disminuyeron un 4,6% y aumentaron el 61,7% en 2018. Por su parte, las **bajas y otras datas** disminuyen un 13,6% en 2019, después de un aumento del 94,3% de 2018 y de una disminución del 40,1% de 2017.

El detalle de la **distribución por conceptos impositivos de la deuda en ejecutiva** pendiente al inicio y al final del ejercicio 2019 muestra que tres los tributos en los que se acumula la mayoría de la deuda:

- El IRPF, que recoge el 24,4% al inicio y el 21,5% del total de la deuda en ejecutiva al final del ejercicio.
- El IVA, que concentra el 35,3% al inicio y el 31,1% al final del ejercicio.
- Las tasas y otros ingresos acumulan el 27,4% al inicio y el 26,6% al final del ejercicio.

GRÁFICO 6.7.GRAFIKOA

Ordainarazte bidean kobratu gabeko zorraren banaketa kontzeptuen arabera

Distribución por conceptos de la deuda pendiente en ejecutiva

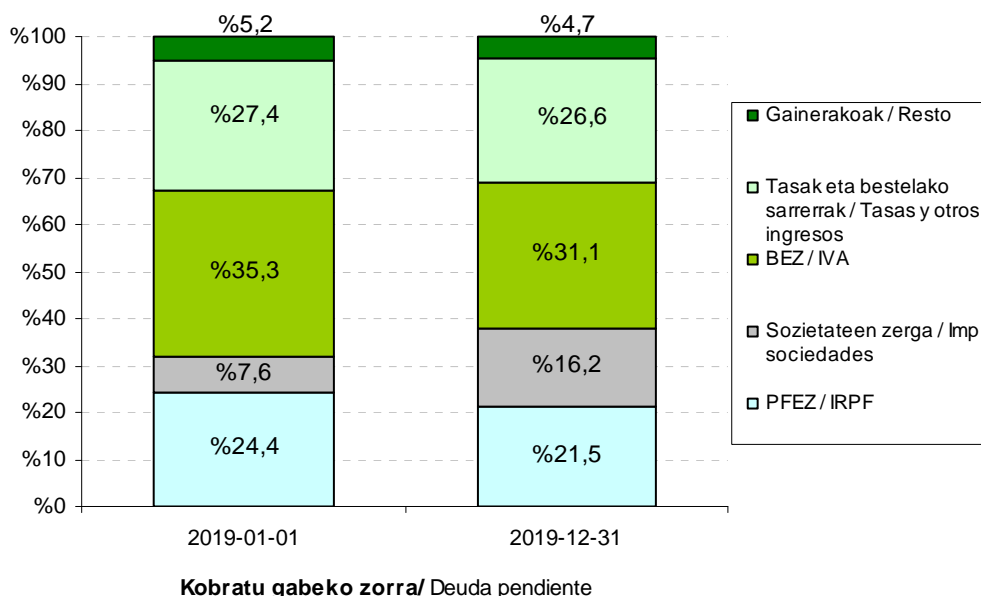

Ordainarazte bidean dagoen zorra zerga taldeen arabera duen banaketa 2019ko hasieran eta amaieran konparatzen badugu, ikusten da:

- Zuzeneko zergak zor osoaren %32,2 izatetik %37,9 izatera pasa dira (5,6 puntu gehiago). Horien artean nabarmenenak, lan atxikipenak eta bai PFEZ eta bai Sozietateen gaineko Zergaren kuota diferentzial garbiak dira.
- Zeharkako zergek zor osoaren %35,8 izatetik %31,5 izatera pasa dira, eta zenbatekorik handiena Balio Erantsiaren gaineko Zergak biltzen du.
- Tasak eta bestelako sarrerak partaidetza zorraren %27,4 izatetik, %26,6 izatera pasa dira. Zor gehiena metatzen duten bi kontzeptuak dira: zigorrak eta bestelako sarrerak.
- Udal zergak bide exekutiboan kobratu gabeko zorraren %4,6 izatetik %4,1 izatera pasa dira. Talde honetan Jarduera Ekonomikoen gaineko Zergatik dator zenbatekorik handiena.

Si comparamos la composición por grupos de tributos de la deuda pendiente en ejecutiva al inicio y al final de 2019, vemos que:

- Los impuestos directos pasan de representar el 32,2% de la deuda total a representar el 37,9% (5,6 puntos más). Entre ellos, los más significativos son las retenciones de trabajo, y la cuota diferencial neta tanto del IRPF como del Impuesto sobre Sociedades.
- Los impuestos indirectos pasan de ser el 35,8% de la deuda total a ser el 31,5%, siendo el IVA el concepto de mayor volumen.
- Las tasas y otros ingresos pasan de ser el 27,4% del total, a ser el 26,6%. En este grupo los dos conceptos que mayor deuda suponen son sanciones e ingresos diversos.
- Los tributos locales, de los que la deuda por el impuesto sobre actividades económicas suma el mayor importe, pasan de ser el 4,6% del total de deuda pendiente en ejecutiva a ser el 4,1%.

6.3. ORDAINKETEN GERORAPEN ETA ZATIKAPENAK

Ordainketak geroratu eta zatikatzeko 2019ko espedienteak handitu egin dira, bai eskaera berrien aldetik, bai ebatzitako eskaeretan (eta horiek proportzio handiagoan). Ondorioz ekitaldiaren amaieran ebatzi gabeko espediente kopuruak behera egin du.

2019. urtearen hasieran 151 gerorapen eskaera zeuden ebatzi gabe, eta ekitaldian zehar beste 32.675 eskaera gehitu dira. Horietatik guztietatik, 31.139 kasutan onartu da ordainketak zatikatu edo geroratzea, eta ukatutako edo eskatzaileak atzera egindako espedienteak 1.554 izan dira guztira. Urte amaieran 133 espediente geratu dira ebatzteke.

Portzentualki, 2019an kudeatu behar ziren espediente guztietatik %99,6 ebatzi dira. Ebatzitakoen artean, %95,2 espedientetan ordainketa geroratu edo zatikatzea onartu da eta gainerako %4,8 kasuetan espedienteak ukatu edo artxibatu da, azken kasu horretan eskaeran atzera egiteagatik.

Kuantitatiboki, gerorapen eta zatikapen eskaeren zenbatekoa 6 milioi eurokoa da urtearen hasieran. Zenbateko horri 2019ko eskaeren 279 milioi euro gehitu behar zaizkio. Ekitaldian onartutako (255 milioi), ukatutako eta atzera egindako (21 milioi) gerorapen eta zatikapenen zenbatekoa kendu ondoren, 2019. urtearen bukaeran ebatzi gabe geratu diren eskaeren zenbatekoa 9 milioi eurokoa da.

Hurrengo grafikoan ordainketak geroratu edo zatikatzeko espedienteen tramitazioak 2016-2019 epealdian izan duen bilakaera ageri da. Bertan ikus daiteke eskaera kopuruak gorazko joera duela eta onartutakoena ere bide beretik doala. Era berean, ikus daiteke ekitaldi hasieran eta bukaeran ebatzi gabeko espedienteen kopurua gutxi aldatzen dela.

Aurkeztutako eskaera kopuruak %3,2 egiten zuen gora 2017an, %10,6 2018an eta %8,9 2019an.

6.3. APLAZAMIENTOS Y FRACCIONAMIENTOS DE PAGO

En 2019 los expedientes de aplazamientos y fraccionamientos de pago presentan un aumento tanto de las nuevas solicitudes, como de la resolución de solicitudes (y esas en mayor proporción), por lo que el número de expedientes pendientes de resolver a fin de ejercicio disminuye.

A las 151 solicitudes de aplazamiento de pago pendientes de resolver al inicio de 2019 se han añadido 32.675 nuevas solicitudes del ejercicio. De todas ellas, se ha concedido aplazamiento o fraccionamiento de pago a 31.139 y se han denegado o desistido un total de 1.554 expedientes. Al final del año han quedado pendientes de resolución 133 expedientes.

En términos porcentuales, del total de expedientes a gestionar en 2019 se ha resuelto el 99,6%. De entre los resueltos, se ha concedido el pago aplazado o fraccionado al 95,2% y se ha denegado o archivado el expediente por desistimiento al 4,8% restante.

Cuantitativamente, el importe que suma la deuda en solicitud de aplazamiento o fraccionamiento a comienzos de año es de 6 millones de euros. A ellos se unen los 279 millones de euros que suponen las solicitudes de 2019. Descontando la deuda que suponen los aplazamientos y fraccionamientos concedidos en el ejercicio (255 millones), así como los denegados y desistidos (21 millones), la deuda pendiente en solicitud a fin de 2019 asciende a 9 millones de euros.

En el siguiente gráfico se muestra la evolución de la tramitación de los expedientes de aplazamiento y fraccionamiento de pago a lo largo del periodo 2016-2019. Se aprecia la gran tendencia al alza de las solicitudes y una tendencia paralela en las concesiones. Asimismo, la pequeña variabilidad de los expedientes pendientes de resolución al inicio y final de cada ejercicio.

El número de solicitudes presentadas creció un 3,2% en 2017, el 10,6% en 2018 y el 8,9% en 2019.

Onartutako espedienteak ere antzeko joera jarraitzen dute: %3,4 egiten dute gora 2017an, 2018. urtean %11,7 eta %8,7 igotzen dira 2019an.

Ukatutako eta atzera egindako espedienteen kopurua %0,6 jaitsi zen 2017an, %9,1 gutxitu 2018an, eta 2019an gora egiten du, %14,1.

Ekitaldi amaieran ebatzi gabeko espedienteen saldoak beheranzko joera nabarmena erakusten du: -%20,5 2017an, -%11,7 2018an eta -%11,9 2019an.

El número de expedientes concedidos sigue una evolución parecida: crece el 3,4% en 2017, el 11,7% en 2018 y se incrementa el 8,7% en 2019.

El número de expedientes denegados y desistidos decrece un 0,6% en 2017, baja un 9,1% en 2018, y en 2019 sube un 14,1%.

El saldo de los expedientes pendientes de resolver muestra una clara tendencia descendente: -20,5% en 2017, -11,7% en 2018 y -11,9% en 2019.

GRÁFICO 6.8.GRAFIKOA
Ordainketak geroratzeko espedienteen tramitazioaren bilakaera
Evolución de la tramitación de los expedientes de aplazamiento

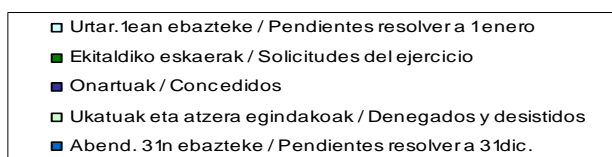
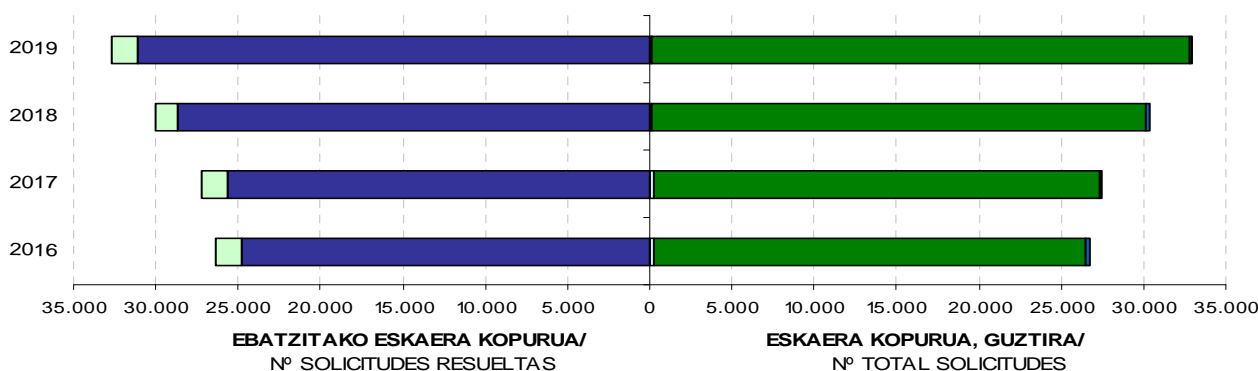
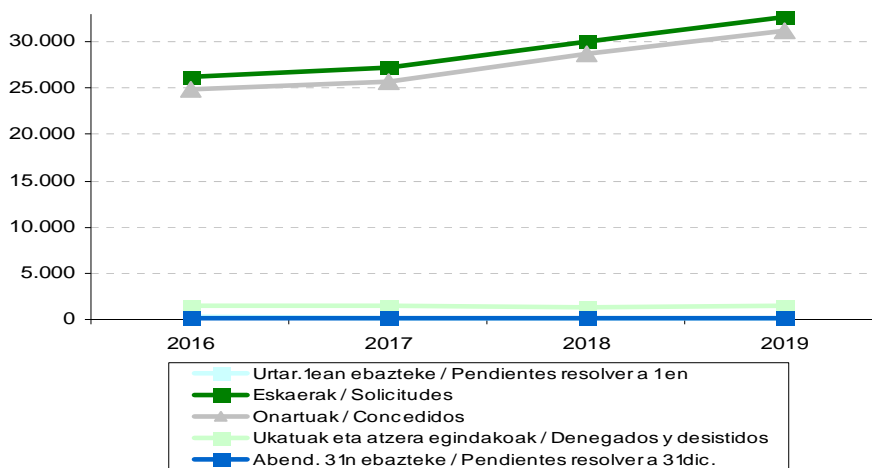

Gerorapenen edo zatikapenen aldeko ebazpenek ebazpen kopuru osoaren gainean hartzen duten portzentajea %94aren gainetik daude. Horrela, 2016an %94,3 onartutako espedienteak izan baziren, portzentaje hori %94,5era igo zen 2017an, 2018an berriro igo zen (%95,5), eta 2019an %95,2koa izan zen.

2019. urtearen amaieran mugaegunera iritsi gabeko zor geroratu zerga moten arabera nola banatzen den aztertuta, ikusten da zeharkako zergak zor geroratu osoaren erdia baino gehiago direla.

El porcentaje que suponen las resoluciones que conceden aplazamientos-fraccionamientos sobre el total de resoluciones, se sitúa en porcentajes superiores al 94%. Así, el 94,3% de las resoluciones en 2016 fueron concesiones, en 2017 sube hasta el 94,5%, en 2018 vuelve a subir al 95,5% y en 2019 es del 95,2%.

La composición por conceptos tributarios de la deuda aplazada y pendiente de vencimiento al final de 2019 muestra que los impuestos indirectos representan más de la mitad del total de la deuda aplazada.

GRÁFICO 6.9. GRAFIKOA
Onartutako gerorapenen ordaindu gabeko zorra zerga moten arabera
Deuda pendiente de aplazamientos concedidos por tipo de impuestos

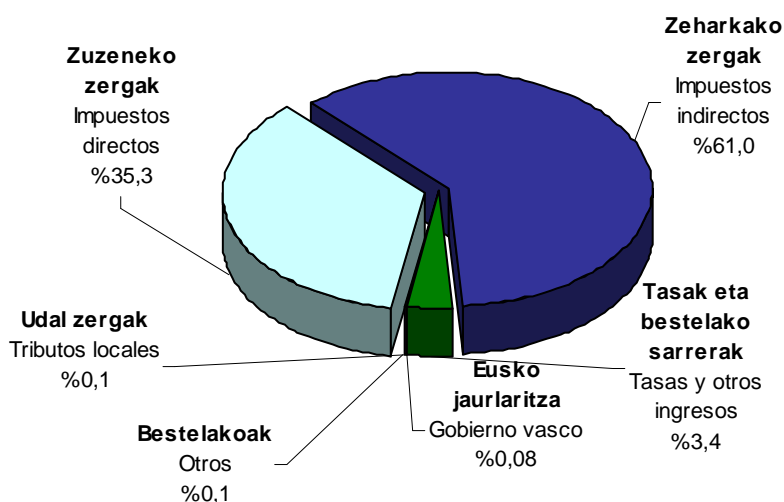

Bestalde, 2019ko abenduaren 31ean ordaindu gabe dagoen zor geroratu/zatikatuaren zenbateko osoa 104 milioi eurokoa da, 2018. urtearen amaieran zeuden 109 milioi euro baino %5,1 gutxiago. Honako zerga kontzeptuek eratzen dute:

- Foru Aldundi honek itundutako zergak: 104 milioi euro. Horien artean:
 - Zeharkako zergak kopuru osoaren %61,0 dira (Balio Erantsiaren gaineko Zerga nagusitzen da, zeharkako zerga guztien %99,0 hartzen baitu).
 - Zuzeneko zergak kopuru osoaren %35,3 dira, gehienak (%43,8) lanaren atxikipenengatik.

Por otro lado, el importe total de la deuda aplazada-fraccionada que esta pendiente de ingreso a 31 de diciembre de 2019 asciende a 104 millones de euros, un 5,1% menos que los 109 millones de euros pendientes a fin de 2018. El detalle de los conceptos tributarios es:

- Tributos concertados por esta Diputación Foral: 104 millones de euros. De ellos:
 - Los impuestos indirectos suponen el 61,0% del total (el principal es el IVA, que representa el 99,0% del total de indirectos).
 - Los impuestos directos son el 35,3% del total, y la mayoría (43,8%) es por retenciones de trabajo.

- Tasa eta bestelako sarreretatik datorren ggeroratutako zorra, zenbateko osoaren %3,4 da.
- Eusko Jaurlaritzaren sarrerak: 82 mila euro (kopuru osoaren %0,08).
- Udal zergak: 144 mila euro (%0,1).

- La deuda aplazada que proviene de las tasas y otros ingresos representa el 3,4% del total.
- 82 mil euros de ingresos del Gobierno Vasco (0,08% del total).
- 144 mil euros de tributos locales (0,1%).

6.4. FORU AUZITEGI EKONOMIKO-ADMINISTRATIBOA

2019an 1.812 erreklamazio aurkeztu dira, eta 2018 amaieran ebatzi gabe zeuden 867 erreklamazioei gehitu zaie. Horietatik 1.106 ebatzi dira, honako emaitza honekin:

- 207 onetsi dira (kopuru osoaren %18,7).
- 48k (%4,3) onespenez partziala izan dute.
- 728 ezetsi dira (%65,8).
- Gainontzeko 123 erreklamazioak (%11,1) edo ez dira onartu eta ebatzi gabe geratu dira, edo amaitu egin dira hainbat arrazoi direla medio:
 - Erreklamazioa oinarritzen zuen eskubideari uko egiteagatik.
 - Eskaeeran edo auzialdian atzera egiteagatik.
 - Auzialdia iraungitzeagatik.
 - Prozesutik kanpo betetzeagatik.

Urtea amaitzean 1.573 erreklamazio geratu dira ebatzi gabe. Horietatik:

- 94 erreklamazio 2019. urtearen aurretik aurkeztu dira.
- 1.479 erreklamazio 2019an aurkeztu dira.

Zerga taldeen arabera, ekitaldian aurkeztutako erreklamazioen artean, zuzeneko zergak %76,8 metatzen dute, zeharkakoak %4,6 eta "bestelakoak" taldeak falta den %18,7a.

Ebatzitako erreklamazioei dagokienez, zuzeneko zergak %50,5, zeharkako zergak %15,8 eta "bestelakoak" taldeak %33,7.

Horren ondorioz, ekitaldi amaieran ebatzi gabe geratu diren erreklamazio guztiak honela banatu dira zerga kontzeptuen arabera:

6.4. TRIBUNAL ECONÓMICO-ADMINISTRATIVO FORAL

En 2019 se han interpuesto 1.812 reclamaciones, que se han unido a las 867 pendientes de resolver a fin de 2018. De todas ellas se han resuelto 1.106, de las que:

- 207 han sido estimadas (18,7% del total)
- 48 se han estimado parcialmente (4,3%)
- 728 se han desestimado (65,8%)
- El resto, 123 reclamaciones (11,1%), o bien se han resuelto declarando su inadmisibilidad, o han finalizado por:
 - Renuncia al derecho en que se basaba la reclamación.
 - Desistimiento de la petición o instancia.
 - Caducidad de la instancia.
 - Satisfacción extraprocesal.

Al final del año han quedado pendientes de resolver un total de 1.573 reclamaciones de las que:

- 94 han sido presentadas en años anteriores a 2019.
- 1.479 han sido presentadas en 2019.

Por grupos de tributos, en las reclamaciones interpuestas en el ejercicio los impuestos directos acumulan el 76,8%, los indirectos el 4,6% y el grupo "resto" representa el 18,7% restante.

En cuanto a las reclamaciones resueltas: impuestos directos 50,5%, los impuestos indirectos 15,8% y el grupo "resto" 33,7%.

Así, la distribución por conceptos tributarios de las reclamaciones totales pendientes de resolución al final del ejercicio es:



- %77,2 zuzeneko zergak dira.
 - %5,4 zeharkako zergak dira.
 - Eta gainerakoa, %17,4a, "Bestelakoak"
- El 77,2% son impuestos directos.
 - El 5,4% son impuestos indirectos.
 - Y el resto, el 17,4%, corresponde a reclamaciones de "Resto".

GRAFICO 6.10. GRAFIKOA
Foru Auzitegi Ekonomiko-Administratiboari aurkeztutako erreklamazioen estatistikak zerga kontzeptuen arabera

Estadísticas de las reclamaciones ante el Tribunal Económico-Administrativo Foral clasificadas por conceptos tributarios
2018

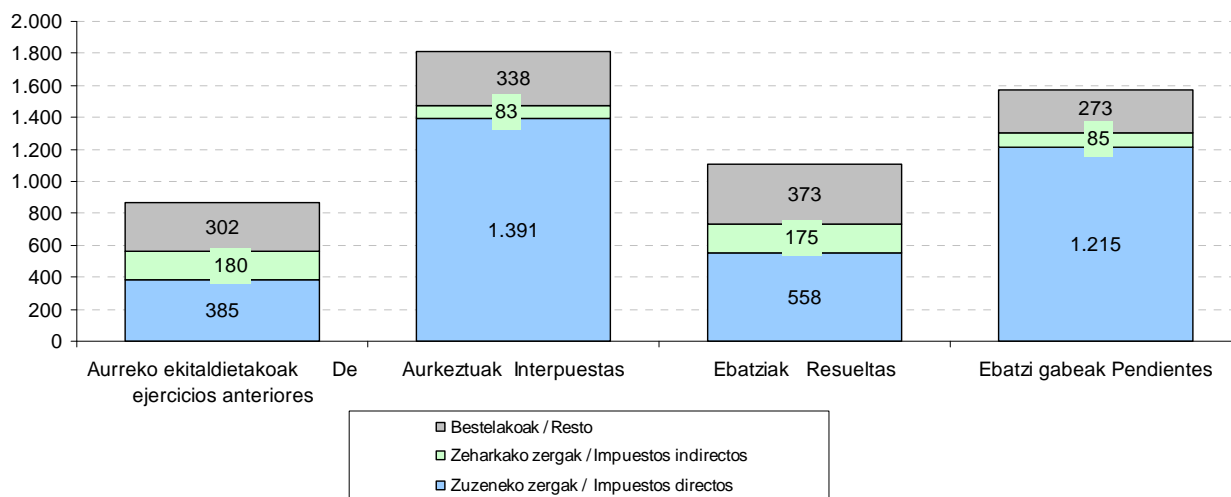

Ebatzi gabeko aurreko ekitaldietako erreklamazioei dagokionez, honela sailka genitzake zerga taldeen arabera:

- **Zuzeneko zergak (%44,4).** Pertsona Fisikoen Errentaren gaineko Zerga eta Ondarearen gaineko Zerga / Aberastasunaren eta Fortuna Handien gaineko Zerga nabarmentzen dira bereziki.
- **Zeharkako zergak (%20,8).** Balio Erantsiaren gaineko Zergak hartzen ditu erreklamazio gehienak.
- "Beste kontzeptuak" apartatuak (udal zergak, zergaz kanpoko sarrerak, zerga-bilketa prozedura...): gainerako %34,8a biltzen du.

Respecto a las reclamaciones pendientes de resolución de ejercicios anteriores se podrían clasificar:

- Impuestos directos (44,4%). Destacan el Impuesto sobre la Renta de las Personas Físicas y el Impuesto sobre el Patrimonio / Impuesto sobre la Riqueza y las Grandes Fortunas.
- Impuestos indirectos (20,8%). El Impuesto sobre el Valor Añadido acumula el mayor número de reclamaciones.
- "Resto de conceptos" (tributos locales, ingresos no tributarios, procedimiento de recaudación...): concentra el restante 34,8%.

GRAFICO 6.11. GRAFIKOA
Foru Auzitegi Ekonomiko-Administratiboaren jardueraren bilakaera
Evolución de la actuación del Tribunal Económico-Administrativo Foral

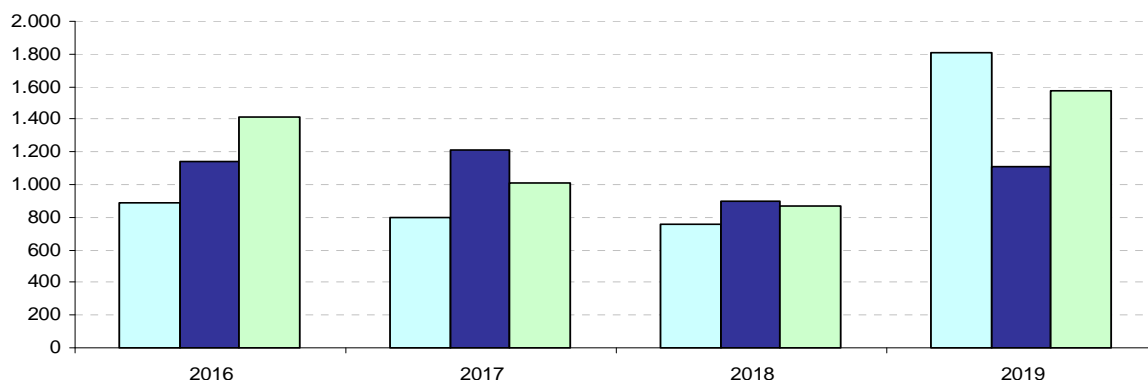

■ Aurkezturiko erreklamazioak / Reclamaciones interpuestas
 ■ Ebatzitako erreklamazioak / Reclamaciones resueltas
 ■ Ebatzi gabeko erreklamazioak / Reclamaciones pendientes

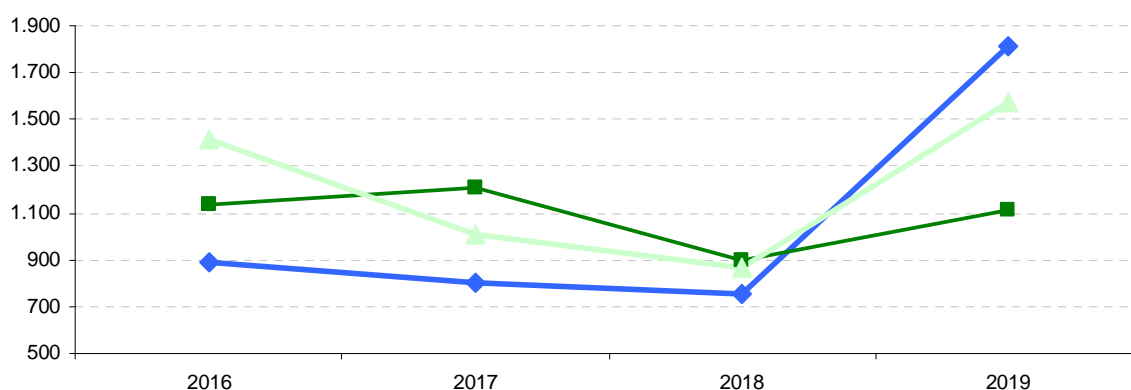

—◆— Aurkezturiko erreklamazioak / Reclamaciones interpuestas
 —■— Ebatzitako erreklamazioak / Reclamaciones resueltas
 —▲— Ebatzi gabeko erreklamazioak / Reclamaciones pendientes

Auzitegiaren jardunak 2016-2019 epealdian izan duen bilakaera aztertuta azpimarra dezakegu ebazteke dauden erreklamazio kopuruak beheranzko joera nabarmena 2018. urte arte erakusten duela. Baina 2019an igoera handia eman da.

Aurkeztutako erreklamazioen kopurua jaitsi egin da 2018. urte arte (-%9,7 2017an eta -%6,0 2018an) eta gora egin du, %140a, 2019an. Ebatzitako erreklamazioak +%6,4 igo ziren 2017an, 2018an %26,1 murriztu, baina 2019an gora egiten dute (+ %23,7).

Azkenean, bariazio horien ondorioz, urtearen amaieran ebatzi gabekoen saldoak nabarmen egin du gora: -%28,8 2017an, -%13,8 2018an eta +%81,4 2019an.

Analizando la **evolución de la actuación del Tribunal en el periodo 2016-2019** observamos que el número de declaraciones pendientes muestra una clara tendencia descendente hasta 2018, con repunte en 2019.

Las reclamaciones interpuestas descienden hasta 2018 (-9,7% en 2017 y -6,0% en 2018) y aumentan el 140% en 2019. Las reclamaciones resueltas aumentan en 2017 un +6,4%, en 2018 disminuyen un 26,1%, pero en 2019 aumentan un 23,7%.

Al final, como resultado de esas variaciones, el saldo de las pendientes a fin de año aumenta de manera considerable: -28,8% en 2017, -13,8% en 2018 y +81,4% en 2019.

2019. urtearen bukaeran ebazteke geratu diren 1.573 erreklamazioetatik, %6,4 aurreko ekitaldietan aurkeztutakoak dira.

De las 1.573 reclamaciones pendientes de resolver al cierre del ejercicio 2019, un 6,4% corresponde a reclamaciones interpuestas en ejercicios anteriores.

6.5. ARAUGINTZAKO ETA LEGE AHOLKULARITZAKO ZERBITZUA.

Araugintzako eta Lege Aholkularitzako Zerbitzuak bi lan arlo gusatu ditu:

- Departamentuko araugintza arloa.
- Aholkularitza juridiko-tributarioaren arloa.

Araugintzako jarduketeei dagokienez, aipatzekoa da 2019an 5 Foru Arau aurreproiektu prestatu direla eta beste 1 Foru Dekretu-Araua.

Bestalde, zerga alorreko 8 foru dekretu proiektatu dira eta 26 foru agindu proposatu, denak ere izaera orokorreko xedapen arauemaileei buruzkoak.

6.5. SERVICIO DE DESARROLLO NORMATIVO Y ASESORAMIENTO JURIDICO

La gestión del Servicio de Desarrollo Normativo y Asesoramiento Jurídico se centra en dos áreas:

- Área de desarrollo normativo del Departamento.
- Área de asesoramiento jurídico-tributario.

En lo referente a las actuaciones relacionadas con el **desarrollo normativo**, en 2019 se han elaborado 5 anteproyectos de Norma Foral y 1 de Decretos Forales-Norma.

Además se han elaborado 8 proyectos de Decreto Foral de carácter fiscal y 26 propuestas de Orden Foral relativos a disposiciones normativas de carácter general.

GRAFICO 6.12. GRAFIKOA
Araugintza arloan egindako jardueraren banaketa
Distribución de la actividad en el área de desarrollo normativo

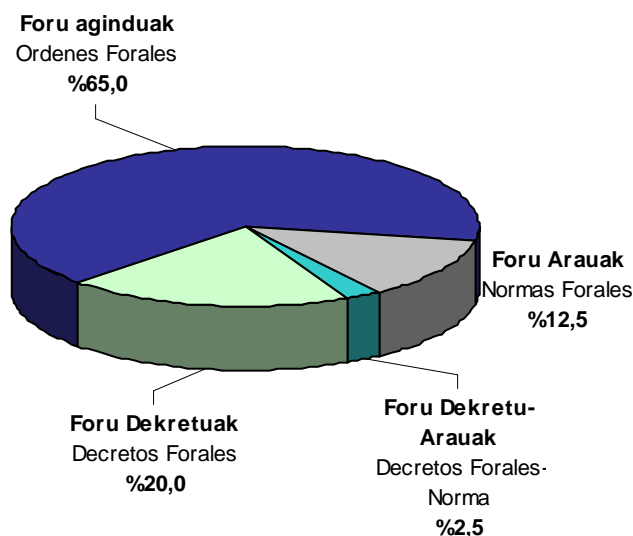

Bestalde, honela taldeka ditzakegu **aholkularitza juridiko-tributarioarekin** eta zerga eta finantza

Por otra parte, las actuaciones relacionadas con el **asesoramiento jurídico-tributario** y el apoyo al

politikako ildo nagusiak definitzeko Departamentuari emandako laguntzarekin lotuta dauden jarduketak:

- FAEAREN 13 bilera.
- 21 jarduketa Arbitraje Batzordearen aurrean.
- Hainbat txosten egin dira: abalei buruzkoak (3), exekuzioak (110), zerga-bilketakoak (12) eta Departamentuko beste zerbitzu batzuek eskatutako txosten juridiko-tributarioak (99).
- 27 abal eta 52 ahalorde eta nortasunezko agiri askietsi dira.

Departamento en la definición de las líneas generales de política fiscal y financiera pueden agruparse como sigue:

- 13 sesiones del TEAF.
- 21 actuaciones ante la Junta Arbitral.
- Realización de informes sobre avales (3), de ejecución (110), de recaudación (12) y jurídico-tributarios requeridos por otros Servicios del Departamento (99).
- Bastanteo de avales (27), poderes y documentos de personalidad (52).

GRAFICO 6.13. GRAFIKOA

Aholkularitza juridiko-tributarioaren arloan egindako jardueraren banaketa
Distribución de la actividad en el área de asesoramiento jurídico tributario

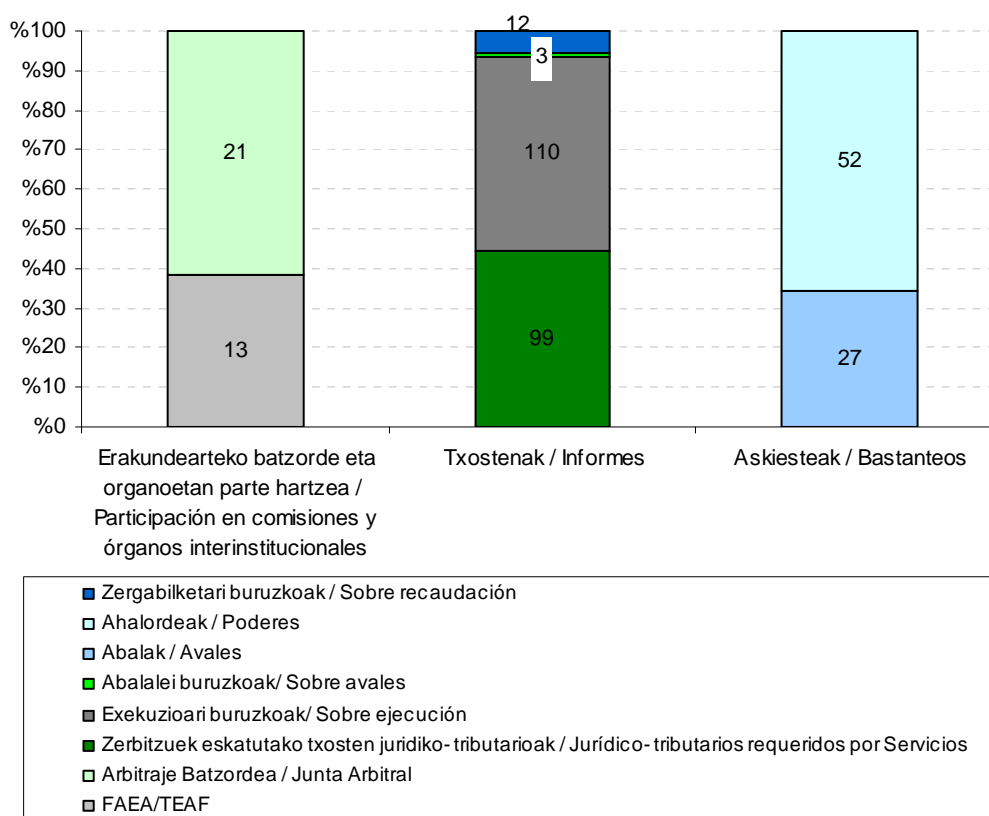



E.6.1. TAULA IKUSKARITZAREN KUDEAKETAREN EMAITZA. LABURPENA KONTZEPTUEN ARABERA
CUADRO E.6.1. RESUMEN DE RESULTADOS DE LA GESTION INSPECTORA POR CONCEPTOS

ZERGA KONTZEPTUAK CONCEPTOS TRIBUTARIOS	KOP. (*) Nº CONTR.	KUDEAKETAREN EMAITZAK RESULTADOS DE LA GESTION										ZOR BALIOKIDEA
		Kuotak Cuotas	Berandutza intereses Intereses de demora	Gainordainak Recargos	Zigorrak batera tram. Sanciones tram. conjunta	Ordaintzeko zorra Deuda a ingresar	Berreskuratutako kuotak Cuotas recuperadas	Kuotak oinarri ezarg. negatiboak murrizteagatik Cuotas por reducción bases imp. negativas	Zor baliokidea delitu fiskalagatik (**) Deuda equivalente por delito fiscal	Administrazioen arteko erregularizazioa + bestelakoak Regularización entre administraciones + otros	DEUDA EQUIVALENTE 10=5+6+7+8+9	
		1	2	3	4	5=1+2+3+4	6	7	8	9	10=5+6+7+8+9	
Lan atxikipenak Retenciones de trabajo	9	86.636	840	0	4.429	91.906	0	0	0	27.316.452	27.408.358	
Kapital higikorren atxikipenak Retenciones de capital mobiliario	11	509.929	15.225	15.132	22.057	562.343	0	0	0	13.372	575.715	
Errentaren kuota diferentzial garbia Cuota diferencial neta de IRPF	90	4.910.543	497.175	189.759	782.195	6.379.671	16.190	50.402	0	1.300	6.447.563	
Sozietateen gaineko zerga Impuesto sobre sociedades	74	8.131.728	468.985	24.624	1.330.716	9.956.054	1.591.024	9.569.358	0	3.449.190	24.565.625	
Ondarearen gaineko zerga / AFHZ Impuesto sobre el patrimonio / IRGF	63	5.701.714	511.664	141.620	1.019.996	7.374.994	0	0	0	0	7.374.994	
Gainerako zuzeneko zergak Resto impuestos directos	7	39.822	2.897	3.252	0	45.970	0	0	0	0	45.970	
ZUZENEKO ZERGAK, GUZTIRA TOTAL IMPUESTO DIRECTOS	254	19.380.373	1.496.785	374.387	3.159.393	24.410.938	1.607.214	9.619.759	0	30.780.314	66.418.225	
BEZ IVA	58	7.412.102	379.712	30.480	263.417	8.085.711	186.289	0	720.536	2.565.234	11.557.770	
Zerga bereziak Impuestos especiales	6	27.275	3.703	0	7.319	38.298	0	0	0	0	38.298	
Jokoaren gaineko zerga Tributo sobre juego	5	390.302	39.641	29.875	0	459.818	0	0	0	0	459.818	
ZEHARKAKO ZERGAK, GUZTIRA TOTAL IMPUESTOS INDIRECTOS	69	7.829.679	423.056	60.355	270.736	8.583.827	186.289	0	720.536	2.565.234	12.055.886	
ZERGA ITUNDUAK, GUZTIRA TOTAL TRIBUTOS CONCERTADOS	323	27.210.052	1.919.841	434.742	3.430.129	32.994.764	1.793.503	9.619.759	720.536	33.345.549	78.474.111	
Zigorrak: tramitazio banatua Sanciones: tramitación separada	67	0	0	0	1.401.857	1.401.857	0	0	0	0	1.401.857	
Txostenak Informes	7	0	0	0	0	0	0	0	0	614.136	614.136	
Ondoriorik gabeko aktak Actas sin efecto	2	-68.582	-6.285	0	0	-74.867	0	0	0	0	-74.867	
ZORRA, GUZTIRA TOTAL DEUDA	399	27.141.470	1.913.556	434.742	4.831.987	34.321.755	1.793.503	9.619.759	720.536	33.959.684	80.415.237	

Zenbatekoa eurotan / Importe en euros

(*) Zerga kontzeptu ezberdinengatik akta bat baino gehiago duten zergadunak egon daitezkeenez, ikuskatutako zergadunen kopurua kontzeptuka dauden zergadunak batzetik ateratako kopurua baino txikiagoa izan daiteke.

(**) Delitu fiskaleko espedienteetan atera litekeen zor baliokidea, jarduketak administrazio bidean amaitu izan balira.

(*) El total de los contribuyentes inspeccionados puede resultar inferior a la suma del número de contribuyentes por conceptos debido a que puede haber contribuyentes con actas por varios conceptos tributarios.

(**) La deuda equivalente de los expedientes de delito fiscal es la deuda probablemente obtenida si las actuaciones hubieran finalizado en vía administrativa.



E.6.2. TAULA ZERGA ZOR BALIOKIDEAREN BILAKAERA

CUADRO E.6.2. EVOLUCIÓN DE LA DEUDA TRIBUTARIA EQUIVALENTE

ZERGA KONTZEPTUAK	CONCEPTOS TRIBUTARIOS	2016	2017	2018	2019	% Bariantzia t./T.variación %		
						17/16	18/17	19/18
Lan atxikipeak	Retenciones de trabajo	113	447	438	27.408	297,3	-2,2	6.163,3
Kapital higikorren atxikipeak	Retenciones capital mobiliario	214	163	502	576	-24,1	208,8	14,6
Errentaren kuota diferentzial garbia	Cuota diferencial neta de IRPF	11.024	4.950	10.026	6.448	-55,1	102,5	-35,7
Sozieteen gaineko zerga	Impuesto de sociedades	35.576	24.550	51.995	24.566	-31,0	111,8	-52,8
BEZ	IVA	11.389	65.932	28.180	11.558	478,9	-57,3	-59,0
Gainerako zergak	Resto de tributos	406	506	3.717	7.919	24,7	634,9	113,1
ZERGAK, GUZTIRA	TOTAL IMPUESTOS	58.722	96.548	94.857	78.474	64,4	-1,8	-17,3
Zigorrak	Sanciones	30.553	2.045	1.258	1.402	-93,3	-38,5	11,4
Bestelakoak	Otros	-	42	5.804	539	-	-	-90,7
ZERGA ZORRA, GUZTIRA	TOTAL DEUDA TRIBUTARIA	89.274	98.635	101.920	80.415	10,5	3,3	-21,1

Zenbatekoa mila eurokotan / Importe en miles de euros



E.6.3. TAULA IKUSKARITZAREN KUDEAKETAREN BILAKAERA

CUADRO E.6.3. EVOLUCIÓN DE LA GESTIÓN INSPECTORA

KONTZEPTUA	CONCEPTO	2016	2017	2018	2019
Zergadun kopurua	Número de contribuyentes	442	400	421	399
Ordaindu beharreko zerga zorra (*)	Deuda tributaria a ingresar (*)	71.615	42.546	40.885	34.322
Batez besteko zorra zergadun bakoitzeko(*)	Deuda media por contribuyente (*)	162,024	106,365	97,115	86,019

(*) **Zenbatekoa mila eurokotan** / Importe en miles de euros



E.6.4. TAULA ORDAINARAZTE BIDEAN KUDEATUTAKO ZERGABILKETAREN BILAKAERA

CUADRO E.6.4. EVOLUCIÓN DE LA GESTIÓN RECAUDATORIA EN EJECUTIVA

KONTZEPTUA	CONCEPTO	2016	2017	2018	2019	% BARIAZIOA / VARIACIÓN %		
						17/16	18/17	19/18
Urtar.1ean kobratzeko dagoen zorra	Deuda pendiente 1 enero	640.855	594.431	665.495	647.157	-7,2	12,0	-2,8
Zorduntzeak	Cargos	86.253	163.649	150.025	189.647	89,7	-8,3	26,4
Kudeatu beharrekoa, guztira	Total a gestionar	727.108	758.079	815.520	836.804	4,3	7,6	2,6
Sarrerak	Ingresos	37.065	35.357	57.184	35.119	-4,6	61,7	-38,6
Irteerak eta bestelako hartzekoak	Bajas y otras datas	95.612	57.228	111.178	96.048	-40,1	94,3	-13,6
Abend. 31n kobratzeko dagoen zorra	Deuda pendiente 31 dic.	594.431	665.494	647.158	705.637	12,0	-2,8	9,0

Zenbatekoa mila eurokotan / Importe en miles de euros

E.6.5. TAULA ORDAINARAZTE BIDEAN KUDEATUTAKO ZERGABILKETAREN AZALPENA KONTZEPTUKA

CUADRO E.6.5. DETALLE DE LA GESTIÓN RECAUDATORIA EN EJECUTIVA POR CONCEPTOS

KONTZEPTUA	CONCEPTO	KOBRATU GABEKO ZORRA DEUDA PENDIENTE 2019-1-1	KARGUAK CARGOS 2019	SARRERAK INGRESOS 2019	BAJAK ETA BESTEL.HARTZEK. BAJAS Y OTRAS DATAS 2019	KOBRATU GABEKO ZORRA DEUDA PENDIENTE 2019-12-31
Lan atxikipenak	Retenciones de trabajo	79.321	5.899	3.996	10.482	70.743
Kapital higikorraren atxikipenak	Retenciones capital mobiliario	1.217	1.242	68	951	1.439
Kapital higiezinaren atxikip.	Retenciones capital inmobiliario	7.585	1.561	831	1.056	7.259
Ondare irabazien atxikipenak	Retenciones ganancias patrimoniales	10	85	2	2	91
Profes.eta jar. empr. ordainketa zatikatuak	Pagos frac. act. empres y profes.	1.196	972	760	140	1.268
Kuota diferentzial garbia	Cuota diferencial neta	68.843	14.093	5.462	6.888	70.586
PFEZ, guztira	Total IRPF	158.172	23.853	11.119	19.519	151.386
Sozietateen kuota diferentzial garbia	Cuota diferencial neta de sociedades	49.337	70.397	1.462	3.885	114.387
Konturatuko ordainketak	Pagos a cuenta	0	153	85	4	65
Kapital higikorraren atxikipenak	Retenciones capital mobiliario	0	0	0	0	0
Kapital higiezinaren atxikipenak	Retenciones capital inmobiliario	37	0	0	0	37
Sozietateen gaineko zerga, guztira	Total impuesto sociedades	49.373	70.550	1.546	3.889	114.488
Oinordetza eta dohaintzen gaineko zerga	Impuesto sobre sucesiones y donaciones	385	92	45	21	411
Aberas. eta Fortuna Handien gaineko zerga	I.sobre la Riqueza y las Grandes Fortunas	117	183	137	4	158
Ez-egoiliarren gaineko zerga	Impuesto no residentes	274	141	12	16	386
Energia elek.ekoizpenaren gaineko zerga	I.sobre producción energía eléctrica	281	327	147	0	460
ZUZENEKO ZERGA, GUZTIRA	TOTAL IMPUESTOS DIRECTOS	208.602	95.146	13.008	23.449	267.290
Ondare eskualdaketen gaineko zerga	Impuesto sobre transmisiones patrimoniales	1.247	223	101	513	856
Egintza juridiko dokumentatuak	Actos jurídicos documentados	257	137	94	95	206
Balio Erantsiaren gaineko Zerga	Impuesto sobre el Valor Añadido	228.553	26.265	10.036	25.468	219.314
Enpresen Trafikoaren g/ Zerga (ezabatua)	Imp. s/ Tráfico de Empresas (extinguido)	1.308	0	0	0	1.308
Zerga bereziak	Impuestos especiales	377	21	22	-14	390
Berotegi-efektuko gas fluordunen gaineko zerga	Imp. gases fluorados efecto invernadero	10	3	3	0	10
ZEHARKAKO ZERGA, GUZTIRA	TOTAL IMPUESTOS INDIRECTOS	231.752	26.682	10.253	26.098	222.084
Joko tasak	Tasas de juego	673	43	410	0	306
Berandutza interesak	Intereses de demora	27.662	35.757	502	30.662	32.255
Bestelako sarrerak	Ingresos diversos	72.715	6.706	2.717	27	76.677
Zigorak	Sanciones	69.420	12.270	3.024	6.193	72.473
Zergabilketa kostuak	Costas de recaudación	496	261	474	26	258
Errekarguak eta interesak	Recargos e intereses	2.434	483	408	412	2.098
Aldundiaren tasak	Tasas Diputación	3.714	1.107	604	689	3.527
TASAK ETA BESTELAKO SARRERAK	TASAS Y OTROS INGRESOS	177.114	56.629	8.140	38.009	187.594
FORU TRIBUTUAK, GUZTIRA	TOTAL TRIBUTOS FORALES	617.468	178.457	31.401	87.555	676.968
Landalur eta nekazal kontribuzioa	Contribución rústica y pecuaria	52	31	19	8	56
Hirilurren kontribuzioa	Contribución urbana	1.869	633	421	288	1.793
Jarduera ekonomikoen gaineko zerga	Impuesto sobre actividades económicas	15.944	2.324	449	1.195	16.625
Beste udal zerga batzuk	Otros tributos locales	11.825	8.203	2.829	7.003	10.196
UDAL ZERGA GUZTIRA	TOTAL TRIBUTOS LOCALES	29.689	11.191	3.718	8.493	28.669
GUZTIRA	TOTAL	647.157	189.647	35.119	96.048	705.637

Zenbatekoa mila eurokotan /Importe en miles de euros



E.6.6.TAULA GERORAPEN ESPEDIENTEEN IZAPIDAKETAREN BILAKAERA

CUADRO E.6.6. EVOLUCIÓN DE LA TRAMITACIÓN DE LOS EXPEDIENTES DE APLAZAMIENTO

KONTZEPTUA	CONCEPTO	2016	2017	2018	2019	% BARIAZIOA / VARIACIÓN %		
						17/16	18/17	19/18
Urtarrilaren 1ean ebatzi gabeak	Pendientes resolver a 1 enero	265	215	171	151	-18,9	-20,5	-11,7
Eskaerak	Solicitudes	26.275	27.119	30.000	32.675	3,2	10,6	8,9
Onartuak	Concedidos	24.818	25.665	28.658	31.139	3,4	11,7	8,7
Ezetsiak, atzera egindakoak eta baja administratiboak	Denegados, desistidos y bajas administrativas	1.507	1.498	1.362	1.554	-0,6	-9,1	14,1
Abenduaren 31n ebatzi gabeak	Pendientes resolver a 31 diciembre	215	171	151	133	-20,5	-11,7	-11,9



E.6.7.TAULA ONARTUTAKO GERORAPENEN ORDAINTZEKO DAUDEN ZENBATEKOAK, ZERGA KONTZEPTUEN ARABERA

CUADRO E.6.7. IMPORTES PENDIENTES DE APLAZAMIENTOS CONCEDIDOS, POR CONCEPTOS TRIBUTARIOS

KONTZEPTUA	CONCEPTO	ORDAINTZEKO DAGOEN ZENBATEKOAK IMPORTE PENDIENTE 31-12-2019
Lanaren atxikipenak	Retenciones trabajo	15.999
Kapitalaren atxikipenak (higikorra eta higiezina)	Retenciones capital (mobiliario e inmov.)	1.956
Ordainketa zatikatuak	Pagos fraccionados	608
PFEZren kuota diferentzial garbia	Cuota diferencial neta IRPF	6.645
Konturatuko ordainketak	Pagos a cuenta	129
Sozietate zergaren kuota diferentzial garbia	Cuota diferencial neta impuesto sobre sociedades	10.239
Oinordetza eta dohaintzen gaineko zerga	Impuesto sobre sucesiones y donaciones	725
Aberas. eta Fortuna Handien gaineko zerga	I.sobre la Riqueza y las Grandes Fortunas	247
Desagertutako beste zuzeneko zergak	Otros impuestos directos extinguidos	0
ZUZENEO ZERGAK, GUZTIRA	TOTAL IMPUESTOS DIRECTOS	36.550
Ondare eskualda eta EJD gaineko zerga	Imp.sobre transmisiones Patrimoniales y AJD	300
Balio erantsiaren gaineko zerga	Impuesto sobre el valor añadido	62.562
Alkohol eta edari deribatuen gaineko zerga	Impuesto sobre alcohol y bebidas deriv	20
Zenbait garraiobidieren gaineko zerga berezia	Impuesto especial determinados medios transporte	0
Hidrokarburoen gaineko zerga	Impuesto sobre hidrocarburos	88
Elektrizitatearen gaineko zerga	Impuesto sobre la electricidad	232
Enpresa trafikoaren gaineko zerga	Impuesto sobre tráfico de empresas	0
Iraungitako beste zeharkako zergak	Otros impuestos indirectos extinguidos	0
ZEHARKAKO ZERGAK, GUZTIRA	TOTAL IMPUESTOS INDIRECTOS	63.202
Joko tasa: makinak, apostuak	Tasa de juego: máquinas, apuestas	
Berandutza interesak	Intereses de demora	556
Zigorak	Sanciones	2.970
Beste sarrera batzuk	Otros ingresos	38
TASAK ETA BESTELAKO SARRERAK	TASAS Y OTROS INGRESOS	3.565
ERATORRITAKO ZORRA	DEUDA DERIVADA	126
DIPUTAZIOAK ITUNDUTAKO ZERGAK, GUZTIRA	TOTAL TRIBUTOS CONCERT.DE DIPUTACION	103.443
Jarduera ekonomikoen gaineko zerga	Impuesto sobre actividades económicas	105
Industriarako baimen fiskala	Licencia Fiscal industrial	0
Hirilurren kontribuzioa	Contribución urbana	39
UDAL ZERGAK, GUZTIRA	TOTAL TRIBUTOS LOCALES	144
ZERGAK, GUZTIRA	TOTAL TRIBUTOS	103.588
Zerga delitua (Justizia Ministerioa)	Delito fiscal (Ministerio de Justicia)	0
Garraio eta errepideetako isunak	Multas de transporte y carreteras	82
Bestelako sarrerak	Otros ingresos	3
Diru-laguntzen itzulketa (Gipuzkoako Foru Aldundia)	Reintegro subvenciones (Dip. Foral Gipuzkoa)	1
Epaiketa kostuen itzulketa	Reintegro costas judiciales	0
GUZTIRA	TOTAL	103.674

Zenbatekoa mila eurokotan / Importe en miles de euros



E.6.8. TAULA AUZITEGI EKONOMIKO-ADMINISTRATIBOAREN JARDUERAREN BILAKAERA

CUADRO E.6.8. EVOLUCIÓN DE LA ACTUACIÓN DEL TRIBUNAL ECONÓMICO-ADMINISTRATIVO

URTEAK AÑOS	AURKEZTURIKO ERREKLAMAZIOAK RECLAMACIONES INTERPUESTAS		ERABAKITAKO ERREKLAMAZIOAK RECLAMACIONES RESUELTAS		EBAZTEKE DAUDEN ERREKLAMAZIOAK RECLAMACIONES PENDIENTES	
	Kopurua Número	% Bariantzia % Variación	Kopurua Número	% Bariantzia % Variación	Kopurua Número	% Bariantzia % Variación
2016	889	-	1.137	-	1.413	-
2017	803	-9,7	1.210	6,4	1.006	-28,8
2018	755	-6,0	894	-26,1	867	-13,8
2019	1.812	140,0	1.106	23,7	1.573	81,4

E.6.9. TAULA AUZITEGI EKONOMIKO-ADMINISTRATIBOAREN ESTADISTIKAK
CUADRO E.6.9. ESTADÍSTICA DEL TRIBUNAL ECONOMICO-ADMINISTRATIVO

KONTZEPTUAK	CONCEPTOS	2019an AURKEZTURIKO ERREKLAMAZIOAK RECLAMACIONES INTERPUESTAS EN 2019	EBATZIAK / RESUELTAS						EBATZI GABEKOAK / PENDIENTES		
			Eraitzaeren arabera Según Resultado				Aurk. urtearen arabera Según año presentación		GUZTIRA TOTAL	Aurk. urtearen arabera Según año presentación	
			Onetsiak Estimadas	Zatian Onetsiak Est. Parcial	Ezetsiak Desestimadas	Bestelakoak Otros	2018 edo aurrek. 2018 ó ant.	2019		2018 edo aurrek. 2018 ó ant.	2019
PFEZ eta Ondarearen gaineko zerga / AFHZ	IRPF e impuesto sobre el patrimonio / IRGF	1.336	76	24	340	53	279	214	493	8	1.122
Sozietateen gaineko zerga	Impuesto sociedades	46	11	0	38	9	51	7	58	38	39
Oinordetzen gaineko zerga	Impuesto sobre sucesiones	9	6	0	1	0	6	1	7	0	8
Ondare eskualdaketa eta EJD gaineko zerga	I.transmisiones patrimoniales y AJD	36	3	2	21	3	26	3	29	0	33
BEZ	IVA	34	11	3	51	11	66	10	76	15	24
Zerga bereziak	Impuestos especiales	13	18	6	44	2	67	3	70	3	10
Beste zerga itundu batzuk	Otros concertados	139	45	1	87	13	133	13	146	24	126
Jarduera ekonomikoaren gaineko zerga	Impuesto actividades económicas	44	15	4	24	5	31	17	48	0	27
Ondasun higiezinaren gaineko zerga	Impuesto sobre bienes inmuebles	39	5	3	42	9	29	30	59	0	9
Hirilurren balio gehikuntza gaineko zerga	I.incremento valor terrenos urbanos	19	11	0	22	3	23	13	36	0	6
Eraikuntza, instalazio eta obraren gaineko zerga	I. construcciones, instalaciones y obras	2	0	0	0	0	0	0	0	0	2
Trakzio mekanik. Ibilgailuen gaineko zerga	I. vehículos tracción mecánica	0	0	0	0	0	0	0	0	0	0
Udal tasak eta ordenantzak	Tasas municipales y ordenanzas	7	1	2	3	1	3	4	7	0	3
Beste udal zergak	Otros trib. municipales	0	0	0	0	0	0	0	0	0	0
Udal sarrerak: bide exekutiboan	Ejecutiva ingresos municipales	7	0	0	1	5	0	6	6	0	0
Foru sarrerak: bide exekutiboan	Ejecutiva ingresos forales	80	5	3	54	8	59	11	70	6	69
Eusko Jauriaritzaren sarrerak: bide exekutiboan	Ejecutiva ingresos Gobierno Vasco	0	0	0	0	0	0	0	0	0	0
Joko tasak	Tasas de juego	0	0	0	0	0	0	0	0	0	0
Beste zerga batzuk	Varios tributos	0	0	0	0	0	0	0	0	0	1
Sarrera ez-tributarioak	Ingresos no tributarios	0	0	0	0	0	0	0	0	0	0
Zehaztu gabeak	Sin determinar	1	0	0	0	1	0	1	1	0	0
GUZTIRA	TOTAL	1.812	207	48	728	123	773	333	1.106	94	1.479

7. ZERGA ITUNDUEN BILKETA. 2019KO EKITALDIA.

7.0. SARRERA

2019. urtean Gipuzkoako Foru Aldundiaren sarrera ez-finantzarioak (letik VIIra arteko kapituluak) 5.180 milioi eurokoak izan dira, eta horietatik %97,0 (5.024 milioi euro) Herri Finantzen Euskal Kontseiluari atxikita dauden zerga itunduetatik dator.

Zerga itunduen bilketak honako portaera izan du 2019an osagaien arabera aztertuta:

- Bilketa osoa %4,2 handitu da.
- Itzulketak %5,7 igo dira.
- Bilketa likidoak, bilketa osoaren eta itzulketen arteko diferentzia eginez kalkulatuak, %3,9ko urte arteko handitze tasa eman du.

Herri Finantzen Euskal Kontseiluari atxikitako zerga itunduen **aurrekontua** %101,0 **gauzatu da** 2019an, betetze maila desberdinak ageri badira ere:

- Zuzeneko zergen betetze maila %102,9koa da. Hauen artean, errentaren gaineko zergaren kuota diferencial garbia, %150,4ko betetze mailarekin, ondare irabazien atxikipekin %139,9rekin eta ez-egoiliarren errentaren gaineko zerga %138,5arekin, nabarmentzen dira.
- Aldundiak kudeatutako zeharkako zergen bilketa %97,8 bete da. Horien artean kudeaketa propioko BEZak lortu duen betetze maila %97,8koa izan delarik (zerga bereziak guztira %97,6).
- Tasen eta bestelako sarreraren bilketen betetze maila %81,4koa da.

Eranskinaren E.7.1. taulan 2016-2019 epealdiko bilketa likidoa ikus daiteke, baita kontzeptu bakoitzak urteko kopuru osoan duen partaidetza eta horien urte arteko bariazioa ere.

7. RECAUDACIÓN DE TRIBUTOS CONCERTADOS. EJERCICIO 2019.

7.0. INTRODUCCIÓN

En el año 2019 los ingresos no financieros de la Diputación Foral de Gipuzkoa, capítulos del I al VII, han ascendido a 5.180 millones de euros; de ellos el 97,0%, 5.024 millones de euros, proviene de los tributos concertados afectos al Consejo Vasco de Finanzas Públicas.

Si analizamos el comportamiento de la **recaudación de los tributos concertados** en 2019 según sus componentes:

- La recaudación íntegra ha aumentado un 4,2%.
- Las devoluciones han aumentado un 5,7%.
- La recaudación líquida, calculada como diferencia entre la recaudación íntegra y las devoluciones, aumenta a una tasa interanual del 3,9%.

El **grado de ejecución presupuestaria** del total de los tributos concertados afectos al Consejo Vasco de Finanzas Públicas en 2019 ha sido del 101,0%, aunque con diferentes grados de cumplimiento:

- Los impuestos directos registran un 102,9%, destacando entre ellos la cuota diferencial neta del impuesto sobre la renta con una ejecución del 150,4%, las retenciones por ganancias patrimoniales con el 139,9% de ejecución y el impuesto sobre la renta de no residentes con el 138,5%.
- Los impuestos indirectos en su gestión propia registran un grado de ejecución del 97,8%. Entre ellos, el IVA de gestión propia presenta un grado de ejecución del 97,8% (el total de los impuestos especiales el 97,6%).
- La recaudación por tasas y otros ingresos muestra un grado de ejecución del 81,4%.

El cuadro E.7.1. del anexo muestra la recaudación líquida en el periodo 2016-2019, la participación de cada concepto sobre el total anual y la variación interanual de los mismos.



2019. urteko zerga bilketa likidoak honako zenbatekoa eta portzentaje banaketa izan ditu zerga kontzeptuen arabera:

- Aldundiak kudeatutako zergengatik **4.494** milioi euro bildu dira, atxikitako zerga itundu guztien %89,5. Horien barruan:
 - Zuzeneko zergak bilketa osoaren %46,6 dira (2.341 milioi).
 - Zeharkakoak %42,2 (2.121 milioi).
 - Tasak eta bestelako sarrerak %0,7 (33 milioi).
- Gainerako %10,5a BEZaren eta Zerga Berezien doikuntzei dagokie, eta 530 milioi eurokoa da.

Egitura hori bere horretan mantendu da, aldaketa txiki batzuk kenduta, 2016-2019 epealdian. Zuzeneko zergak pisua bera dute 2016 eta 2019 ekitaldietan (zerga bilketa likidoaren %46,6a). Zeharkako zergak, era berean, partaidetza galtzen dute, %44,0 (epealdiko altuena) izatetik 2016an %42,2 izatera igaro dira 2019an (2017an epealdiko balio txikiena izan zen, %40,7). Doikuntzak dira pisu erlatiboa irabazi dutenak 2016-2019 epealdian, 2016an %8,6 (epealdiko txikiena) izatetik 2019an %10,6 izatera igaro dira (2017an epealdiko balio altuena izan zen, %14,2). Egitura ezberdinena 2017an eman zen, eta arrazoiak dira:

- Azkeneko urteetan desadostasunak zeuden EAEn eta Estatuaren artean kupoa zehazteko garaian, eta horregatik Estatuak deskontuak egiten zituen BEZaren doikuntzetan.
- Deskontu horien ondorioz, 2016-12-31n EAEn aldeko saldo bat zegoen BEZaren Estatuarekiko doikuntzaren kontzeptuan, 599.850 eurokoa (Gipuzkoari 197.291 euro dagokio).
- Saldo hori 2017. urtean erregularizatzen da eta BEZaren doikuntzaren kontzeptuan zerga-bilketa handitu da.

En cuanto al importe de la **recaudación líquida de 2019** por conceptos impositivos y su distribución porcentual:

- Se han recaudado 4.494 millones de euros por los impuestos de gestión propia, que representan el 89,5% del total de tributos concertados afectos. Dentro de los mismos:
 - Los impuestos directos representan el 46,6% de la recaudación total (2.341 millones).
 - Los indirectos, el 42,2% (2.121 millones)
 - Las tasas y otros ingresos, el 0,7% (33 millones).
- El restante 10,5% corresponde a los ajustes por IVA y por Impuestos Especiales y asciende a 530 millones de euros.

Esta estructura se ha mantenido, con pequeñas variaciones, durante el periodo 2016-2019. Los impuestos directos tienen la misma participación en 2016 y 2019 (46,6% de la recaudación líquida). Los indirectos, a su vez, pierden en participación, pasando de ser el 44,0% (máximo del periodo) en el año 2016, a ser el 42,2% en 2019 (en 2017 se da el valor mínimo del período, 40,7%). Son los ajustes los que han ganado peso relativo en el periodo 2016-2019, pasando de ser el 8,6% (mínimo del periodo) en el año 2016, a ser el 10,6% en 2019 (en 2017 se da el valor máximo del período, 14,2%). La estructura más desigual se da en el ejercicio 2017, debido a:

- En los últimos años existían divergencias entre la CAPV y el Estado al concretar el importe del cupo, y por ello el Estado realizaba descuentos en el ajuste del IVA.
- Como consecuencia de los citados descuentos, a 31-12-2016 existía un saldo a favor de la CAPV en concepto de ajuste IVA con el Estado por importe de 599.850 euros (corresponde a Gipuzkoa 197.291 euros).
- Este saldo se regulariza en 2017 y aumenta la recaudación en concepto de ajuste IVA.

GRÁFICO 7.1. GRAFIKOA
Zerga itunduen bilketa likidoaren bilakaera
Evolución de la recaudación líquida de los tributos concertados

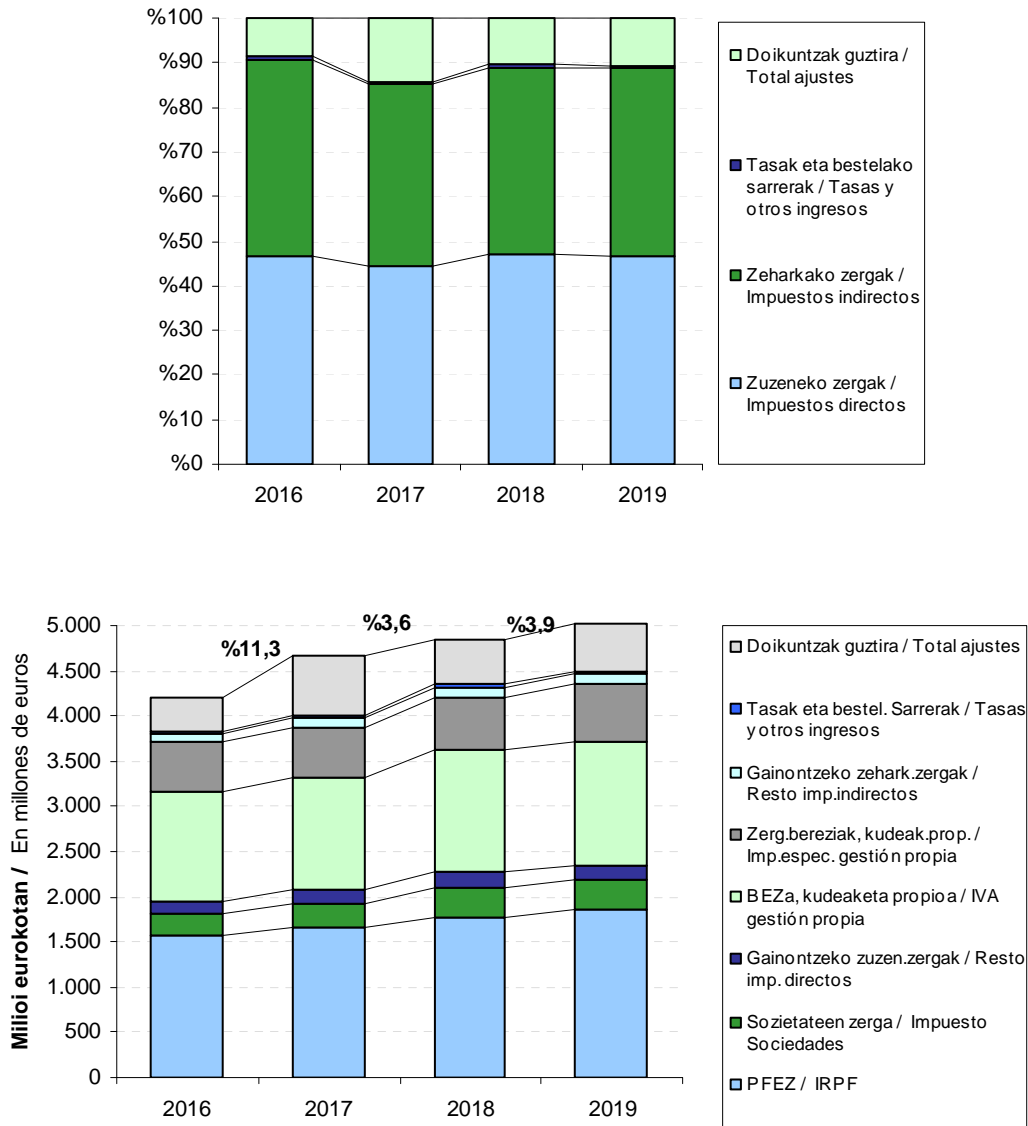

Zerga itunduen bilketa likido osoak 2016-2019 epealdian izan duen bilakaerari erreparatuta, igoera ikusten da 2017an (+%11,3), berriz igoera 2018an (+%3,6) eta 2019. urtean, %3,9koa.

Osagaietan banatuta, honela geratu da bilketa likidoa:

Fijándonos en la evolución de la recaudación líquida total de los tributos concertados en el referido periodo 2016-2019, se observa aumento del 11,3% en el año 2017, para volver a aumentar un 3,6% en el ejercicio 2018 y un 3,9% en el ejercicio 2019.

Si desglosamos la recaudación líquida en sus componentes:



- **Kudeaketa propioetik** eratorritako urteko bilketa %4,4 hazi da 2017an, %8,5 2018an, eta %3,4 2019an.
- Estatuak BEZagatik ordaintzen dituen **doikuntzak** %69,5 hazi ziren 2017an, %21,2 jaitsi ziren 2018an eta %7,0 hazi ziren 2019an. Zerga berezien doikuntzek zeinu negatiboa izan dute ekitaldi guztietan, hau da, Estatuaren aldekoak gertatu dira. Doikuntze hauek jaitsierak dituzte epealdiko urte guztietan : %3,9 jaitsi ziren 2017an, %18,3 2018an eta 2019an %0,6.

Zerga taldeen arabera banatuz gero, honako hau erakusten digu kudeaketa propioiko bilketa likidoaren bilakaerak:

- Zuzeneko zergak 2017an, 2018an eta 2019an, hazten dira, %6,1, %9,6 eta %3,0, hurrenez hurren.
- Zeharkako zergek hazkunde tasa positiboa dute baita ere: 2017an (%3,0), 2018an (%6,8) eta 2019an (%4,3).
- Tasek eta bestelako sarrerek, kuantitatiboki garrantzi gutxikoak, gorabeherak dituzte: %15,2 jaitsi dira 2017an, %41,4 igo 2018an, eta %22,5 jaitsi 2019an.

Kapitulu honetako hurrengo apartatuetan informazioa jaso dugu Herri Finantzen Euskal Kontseiluari atxikitako zerga itunduen bilketan nolabait eragin duten **arau mallako aldaketel buruz**. Era berean, xehetasunak ematen ditugu **zerga nagusien** bilketaren inguruan: Pertsona Fisikoen Errentaren gaineko Zerga, Sozietateen gaineko Zerga, Balio Erantsiaren gaineko Zerga eta Zerga Bereziak.

- La recaudación anual derivada de la **gestión propia**, ha crecido el 4,4% en 2017, el 8,5% en 2018 y el 3,4% en 2019.
- Los **ajustes** que ingresa el Estado en concepto de IVA aumentaron un 69,5% en 2017, disminuyeron un 21,2% en 2018 y aumentaron un 7,0% en 2019. Los ajustes por impuestos especiales han sido de signo negativo en todos los ejercicios, es decir, a favor del Estado. Estos ajustes tienen descensos en todos los ejercicios del periodo: decrecen un 3,9% en 2017, decrecen un 18,3% en 2018 y en 2019 decrecen el 0,6%.

Un mayor desglose de la evolución de la recaudación líquida de gestión propia por grupos de tributos nos muestra:

- Los impuestos directos aumentan en 2017, 2018 y 2019, el 6,1%, el 9,6% y el 3,0%, respectivamente.
- Los indirectos también presentan tasa de crecimiento positivo: 2017 (3,0%), 2018 (6,8%) y 2019 (4,3%).
- Las tasas y otros ingresos, cuantitativamente muy poco significativos, tienen alteraciones: decrecen un 15,2% en 2017, crecen un 41,4% en 2018, y decrecen el 22,5% en 2019.

En los siguientes apartados de este capítulo se recoge información acerca de los **cambios normativos** que han podido influir en la recaudación de los tributos concertados afectos al Consejo Vasco de Finanzas Públicas, así como el detalle de la recaudación de los **principales impuestos**: Impuesto sobre la Renta de las Personas Físicas, Impuesto sobre Sociedades, Impuesto sobre el Valor Añadido e Impuestos Especiales.

7.1. ARAUDIAREN ALDAKETAK

Herri Finantzen Euskal Kontseiluari atxikitako zerga itunduen bilketari dagokionez, hona hemen araudiak izan dituen aldaketa nagusiak:

Sozietateen gaineko zerga

1/2018 Foru Araua, maiatzaren 10ekoa, zerga arau batzuetan aldaketak sartzen dituena, eta aldaketarik esanguratsuenak dira:

- Zergaren foru araudian, ordainketa zatikatu bat egiteko betebeharra sartzen da.
- Ezartzen da finantza gastu garbiak ekitaldiko mozkin operatiboaren 100eko 30eraino izango direla kengarriak. Edozein kasutan ere, 3 milioi euroko finantza gastu garbiak izango dira kengarriak zergaldiko.
- Zerga oinarri positiboaren 100eko 20tik 15era murrizten da mikroenpresek beren tamainak eragiten dituen zailtasunen zerga konpentsazio gisa aplikagarri duten gastu kengarria.
- Zerga oinarri negatiboak konpentsatzeko garaian, muga gisa ezartzen da haien konpentsazioak ezingo duela urte bakoitzean gainditu haiek konpentsatu aurretik dagoen zerga oinarri positiboaren 100eko 50. Mikroenpresen eta enpresa txikien kasuan, muga hori 100eko 70ekoa izango da.
- Gutxitu egiten dira sozietateen gaineko zergaren karga tasak: zergaren tasa orokorrak bi puntu portzentual murrizten dira.
- 100eko 21ean zergapetuta zeuden entitateei, bestetik, karga tasa puntu bat gutxituko zaie.

7.1. CAMBIO DE NORMATIVA

Los principales cambios de normativa en relación con la recaudación de los tributos concertados afectos al Consejo Vasco de Finanzas Públicas han sido los siguientes:

Impuesto sobre sociedades

Norma Foral 1/2018, de 10 de mayo, por la que se introducen modificaciones en diversas normas tributarias, y las modificaciones más destacables son:

- Se incorpora a la normativa foral del impuesto la obligación de efectuar un pago fraccionado.
- Se limita la deducibilidad de los gastos financieros netos en el 30 por 100 del beneficio operativo del ejercicio. No obstante, serán deducibles, en cualquier caso, los gastos financieros netos del período impositivo por importe de 3 millones de euros.
- Se reduce del 20 al 15 por 100 de la base imponible positiva, el gasto deducible aplicable por microempresas en concepto de compensación tributaria por las dificultades inherentes a su dimensión.
- Se limita la compensación anual de bases imponibles negativas, de manera que cada año no podrá superar el 50 por 100 de la base imponible positiva previa a dicha compensación. El límite será del 70 por 100 para las microempresas y pequeñas empresas.
- Se minoran distintos tipos gravamen del impuesto sobre sociedades: así, los tipos generales del impuesto se reducen en dos puntos porcentuales.
- A las entidades que venían tributando al 21 por 100, por su parte, se les minoran el tipo de gravamen en un punto.

- Era berean, aldaketak sartzen dira zergaren kuota likidoaren gainean kenkariak –salbu ikerketa eta garapen jarduerak eta berrikuntza teknologikokoak egiteagatik ezarritako kenkariak– aplikatzearen ondorioz ateratzen den gutxieneko tributazioan: gutxieneko tributazio portzentaje orokorra 100eko 13tik 15era igotzen da.
- Era beran, gehitu egiten dira berariaz enpresa txikiak eta mikroenpresentzat eta beste entitate batzuentzat aurreikusitako gutxieneko tributazio portzentajeak.
- Kenkarien aplikazioaren mugari dagokionez, hainbat nobedade daude. Alde batetik, ikerketa eta garapenarekin edo berrikuntza teknologikoarekin zer ikusirik ez duten kenkarien baturarako aurreikusitako muga kuota likidoaren 100eko 45etik 100eko 35era jaisten da muga. Bestetik, muga bat jartzen zaie ikerketa eta garapeneko edo berrikuntza teknologikoko jarduerengatik ezarritako kenkariak: 100eko 35eko kenkarien muga bateratua aplikatu ondoren ateratzen den kuota likidoaren soberakinaren gaineko 100eko 70.
- Asimismo, se introducen modificaciones en la tributación mínima resultante de aplicar las deducciones, con excepción de las deducciones por actividades de investigación y desarrollo y de innovación tecnológica, sobre la cuota líquida del impuesto: el porcentaje de tributación mínima aplicable con carácter general se incrementa del 13 al 15 por 100.
- Se incrementan, igualmente, los porcentajes de tributación mínima previstos con carácter específico para pequeñas empresas y microempresas y otras determinadas entidades
- En materia de limitación a la aplicación de deducciones son varias las novedades. Por una parte, el límite previsto para la suma de deducciones distintas de las correspondientes a investigación y desarrollo e innovación tecnológica pasa del 45 por 100 al 35 por 100 de la cuota líquida. Por otra parte, se establece un límite para las deducciones por actividades de investigación y desarrollo e innovación tecnológica, que se fija en el 70 por 100 sobre el exceso de cuota líquida que resulte una vez aplicado el límite conjunto de deducciones del 35 por 100.

Ondarearen gaineko zerga

2018 ekitaldirako, ekainaren 11ko 2/2018 foru arauak berriz Ondarearen gaineko Zerga berrezartzen du, eta aldaketa garrantzitsuenak dira:

Aldaketak sartu dira zergaren eskalan, progresiboagoa egiteko eta zerga tasa altuagoak ezarri.

Zergaren tributazioan, berriro ezartzen da ondarearen gaineko zergaren eta pertsona fisikoen errentaren gaineko zergaren baterako muga.

Aldundiak kudeatutako zerga bereziak

6/2018 Legeak, uztailaren 3koak, 2018rako Estatuko Aurrekontu Orokorrei buruzkoak aldatzen ditu, besteak beste, Hidrokarburoen gaineko zergaren tasak, eta 2019ko urtarrilaren 1ean jarri

Impuesto sobre el patrimonio

Para el ejercicio 2018 se aprueba la Norma Foral 2/2018, de 11 de junio, que restablece nuevamente el Impuesto sobre el Patrimonio, y los cambios más importantes son:

Se modifica la escala del impuesto, dotándola de una mayor progresividad y estableciendo tipos más altos.

Se reincorpora el límite de tributación conjunto del impuesto sobre la renta de las personas físicas y del Impuesto sobre el Patrimonio.

Impuestos especiales gestión propia

La Ley 6/2018, de 3 de julio, de Presupuestos Generales del Estado para el año 2018 modifica, entre otras cosas, los tipos impositivos del Impuesto sobre Hidrocarburos, con efectos desde el



da indarrean aldaketa.

Aldaketa horren arabera tasa autonomikoaren ordeztasa berezia handitzen da.

Gogoratu behar da, alde batetik, Euskadiko Erkidegoan ez zela arautu tasa autonomikoa eta, bestaldetik, tasa orokorra eta tasa bereziak arautzeko ahalmena Estatuarena dela.

1 de enero de 2019.

En dicha modificación se sustituye el tipo impositivo autonómico por un incremento del tipo especial.

Hay que recordar, por una parte, que en la Comunidad Autónoma del País Vasco no se había regulado el tipo autonómico y, por otra parte, que la capacidad normativa respecto al tipo general y el tipo especial corresponde al Estado.

7.2. PERTSONA FISIKOEN ERRENTAREN GAINEKO ZERGA

Pertsona Fisikoen Errentaren gaineko Zergaren 2019ko bilketa likidoa 1.864.094 mila eurokoa izan da guztira. Itundutako zerga guztien kudeaketa propioagatik bildutako zenbatekorik handiena suposatzen du, eta Herri Finantzen Euskal Kontseiluari atxikitako zerga itundu guztien %37,1 da.

7.2. IMPUESTO SOBRE LA RENTA DE LAS PERSONAS FÍSICAS

La recaudación líquida del Impuesto sobre la Renta de las Personas Físicas ha ascendido a 1.864.094 miles de euros en 2019. Este impuesto aporta el mayor importe a la recaudación por gestión propia del total de tributos concertados y supone el 37,1% del total de tributos concertados afectos al Consejo Vasco de Finanzas Públicas.

GRÁFICO 7.2. GRAFIKOA

Pertsona Fisikoen Errentaren gaineko Zergaren bilketaren banaketa

Distribución de la recaudación del Impuesto sobre la Renta de las Personas Físicas 2019

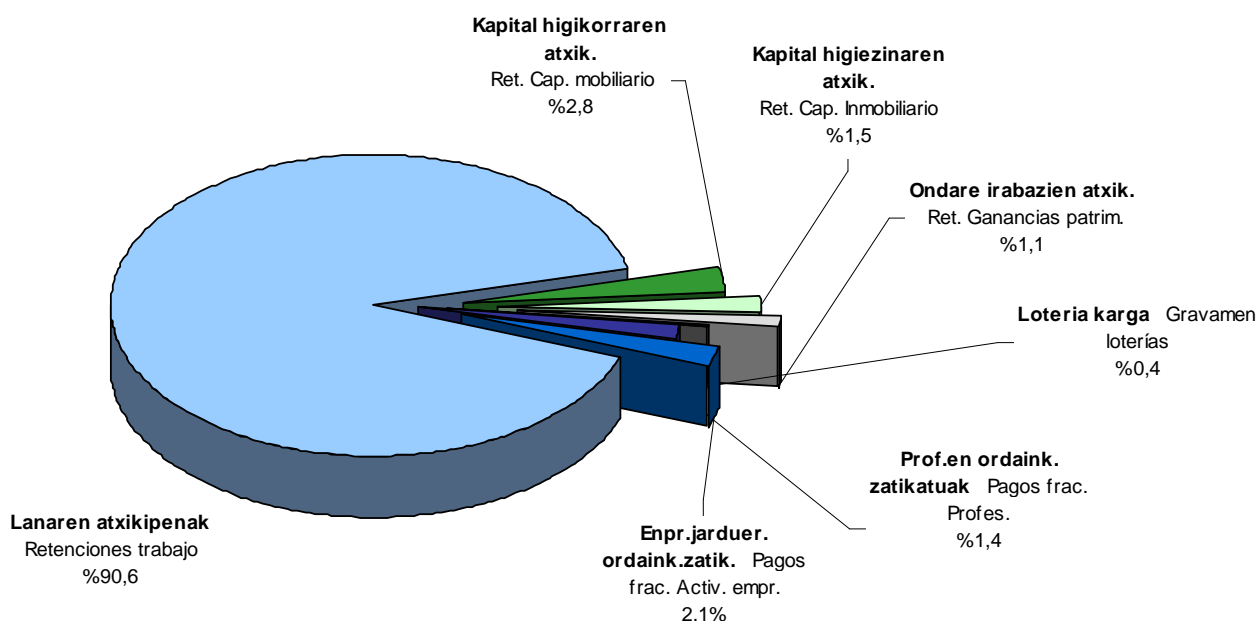



Zergaren **sarrera iturri**ei erreparatuz gero, hauxe ikusten da:

- Kopururik handiena lanaren atxikipenetatik dator: 1.709.146 mila euro (zerga honengatik bildutako guztiaren %91,7).
- Kapitalaren atxikipenak %4,4 dira, honela banatuta:
 - Kapital higikorra: %2,9.
 - Kapital higiezina: %1,5.
- Hurrengo kontzepturik garrantzitsuen ordainketa zatikatuak dira (%3,6). Zifra horren barruan:
 - %2,2 enpresako jardueretatik eratorritakoa da.
 - %1,4 profesionalen egindako ordainketei dagokie.
- %1,1 ondare irabazien atxikipenak dira.
- %0,4 loteria kargari dagokio.

Kuota diferenzial garbiak 22.417 mila euroko ekarpen negatiboa du, zerga honengatik bildutako guztiaren -%1,2.

Si distinguimos las **fuentes** de las que pueden provenir los ingresos del impuesto, se observa:

- La mayor cuantía proviene de las retenciones del trabajo: 1.709.146 miles de euros, (91,7% del total del impuesto).
- Las retenciones de capital suponen el 4,4%, distribuido entre:
 - El 2,9% del capital mobiliario.
 - El 1,5% del inmobiliario.
- El siguiente concepto en importancia son los pagos fraccionados, con el 3,6%, de los cuales:
 - Un 2,2%, a los derivados de las actividades empresariales.
 - Un 1,4% corresponde a los pagos efectuados por los profesionales.
- El 1,1% son las retenciones derivadas de las ganancias patrimoniales.
- El 0,4% corresponde al gravamen de loterías.

La cuota diferenzial neta presenta una aportación negativa, que asciende a 22.417 miles de euros y que supone un -1,2% del total de la recaudación del impuesto.

GRÁFICO 7.3. GRAFIKOA
Errenta Zergaren bilketa likidoaren bilakaera
Evolución de la recaudación líquida del IRPF

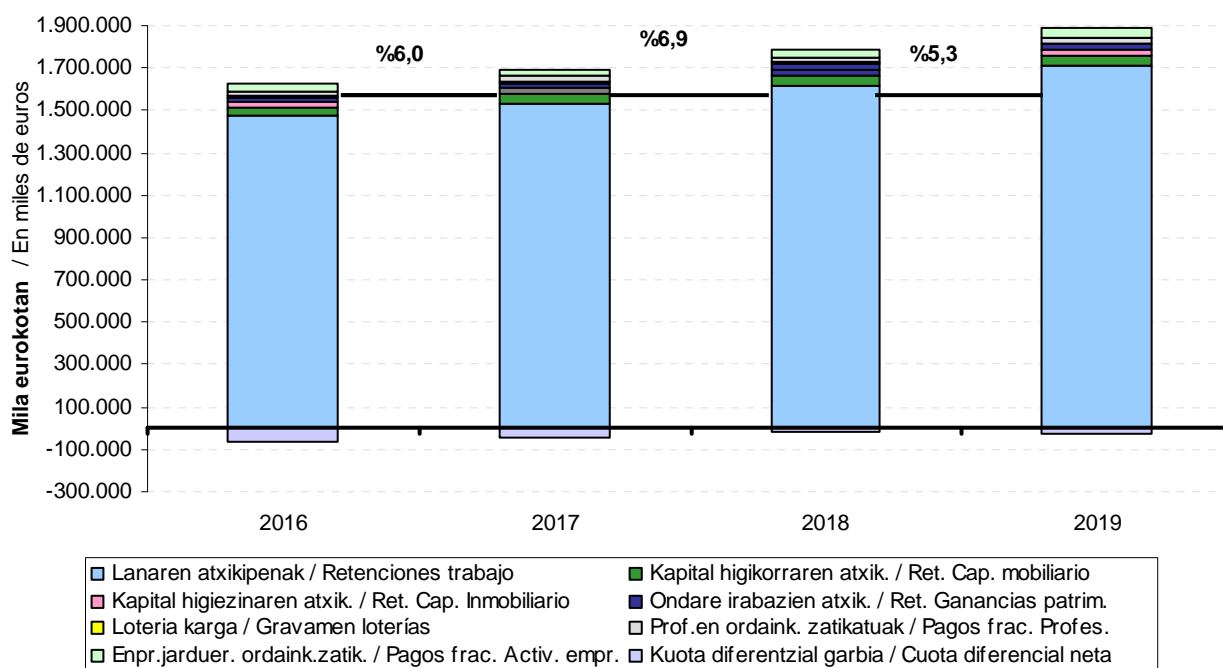



7.3 grafikoan ikusgai jarri dugu nolako bilakaera izan duen Pertsona Fisikoen Errentaren gaineko Zergaren bilketa likidoak 2016-2019 epealdian, sarrera iturrien arabera. 1.562 milioi euroetatik 2016an 1.864 milioi euroetara pasatu da 2019an. 2017. urteko bilketa %6,0 igo egin zen, eta 2018an %6,9. 2019an hazkunde tasa %5,3 izan da.

Lanaren atxikipean dira PFEZren bilketaren iturri nagusi. 2019an 1.709 milioi eurokoak izan dira. Azken hiru ekitaldietan honako hazkunde tasak izan dira: +%4,2, +%5,5 eta +%5,8 hurrenez hurren. 2017an igo egin zen, eta 2018an joera mantentzen da. 2019an joera finkatzen da eta gora egiten du bilketak.

El gráfico 7.3 muestra la evolución de la recaudación líquida por IRPF en el periodo 2016-2019, distinguiendo las distintas fuentes de recaudación. De los 1.562 millones de euros de 2016 se ha pasado a los 1.864 millones de 2019. En 2017 la recaudación sube el 6,0% y en el año 2018 sube un 6,9%. En 2019 la tasa de crecimiento es del 5,3%.

Las retenciones de trabajo son la fuente principal de la recaudación por IRPF. En 2019 han ascendido a 1.709 millones de euros. Su tasa de crecimiento ha sido del 4,2% en 2017. En 2018 mantiene la tendencia y aumenta el 5,5%. En 2019 se consolida el aumento y crece el 5,8%.

GRÁFICO 7.4. GRAFIKOA
Lan atxikipenen bilakaera
Evolución de las retenciones de trabajo





GRÁFICO 7.5. GRAFIKOA
Gainontzeko atxikipenen eta ordainketa zatikatuen bilakaera
Evolución de las demás retenciones y de los pagos fraccionados

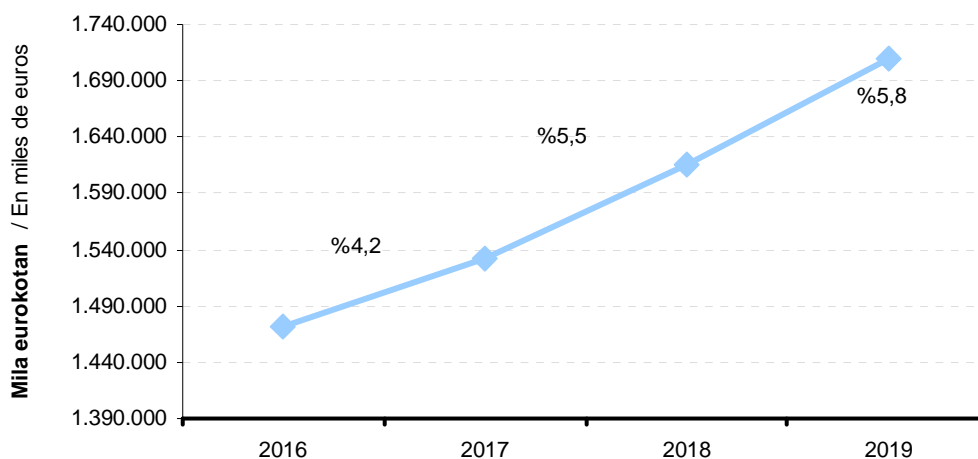
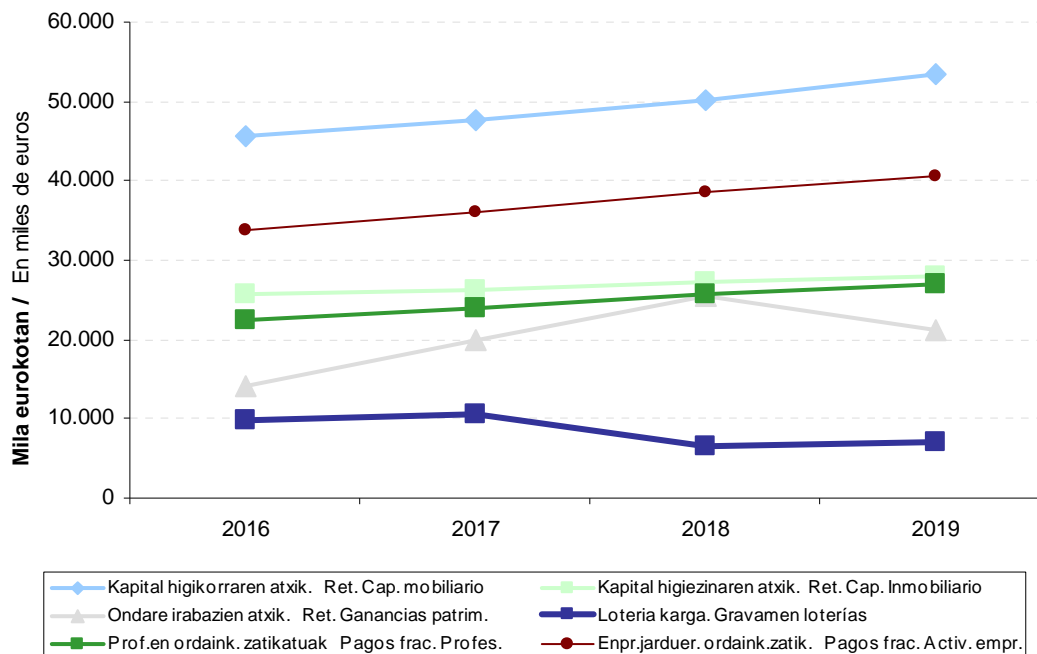

PFEZren bilketaren gainontzeko iturriak oso urruti ageri dira. Nabarmentzekoa da **kuota diferencial garbiak** izan duen hobekuntza. 2017an kontzeptu honegatik eginiko itzulketa %32,3 jaitsi zen, 2018an %53,1 eta 2019an %16,1 igo, 2016ko 61 milioi eurotako itzulketatik 2019ko 22 milioiraino igaro da.

Inbertsio fondoetako **ondare irabaziei aplikatutako atxikipenen** bilketa 21 milioi eurokoa izan da 2019. urtean, eta honako bariazio tasak izan dira: %40,8 2017an, %27,4 2018an eta %16,3 2019an.

Kapital higiezinaren atxikipenak, hiri ondasun higiezinak errentan emateagatik lortutako etekinak zergapetzen dituenak, 28 milioi euro bildu ditu 2019. urtean, eta honako bariazio tasak izan dira: %2,4 2017an, %3,8 2018an eta %2,7 2019an.

Kapital higikorren atxikipenak bilketa likidoak gero eta igoera handiagoak izan ditu: 2017an eta 2018an %4,9 handitu da, eta 2019an %6,8 handitu da. Kuantitatiboki bilketa osoaren bigarren zenbatekoa da (53 milioi euro 2019an).

A gran distancia se sitúa el resto de fuentes de las que procede la recaudación por IRPF. Destaca la mejora en la **cuota diferencial neta**. En 2017 la devolución por este concepto decreció el 32,3%, en 2018 un 53,1%, y en 2019 crece un 16,1%, y pasa de devoluciones de 61 millones de euros en 2016 a 22 millones de euros en 2019.

La **retención sobre las ganancias patrimoniales** en fondos de inversión, asciende a 21 millones de euros en 2019, habiendo presentando tasas de variación del 40,8% en 2017, 27,4% en 2018 y -16,3% en 2019.

La **retención por el capital inmobiliario**, que grava los rendimientos derivados del alquiler de los bienes inmuebles urbanos, asciende a 28 millones de euros en 2019, habiendo presentando tasas de variación del 2,4% en 2017, 3,8% en 2018 y 2,7% en 2019.

La recaudación líquida por **retención por el capital mobiliario** ha tenido progresivos aumentos: aumenta el 4,9% en 2017 y 2018, y aumenta el 6,8% en 2019. Cuantitativamente supone el segundo importe sobre la recaudación total (53 millones de euros en 2019).



Jarduera profesional zein enpresakoen **ordainketa zatikatuengatik** 68 milioi euro bildu dira 2019an, eta geroz eta igoera handiagoak izan dituzte 2018. urte arte, eta 2019an igoera finkatzen da: +%6,9 2017an, +%7,0 2018an eta +%5,1 2019an.

Los **pagos fraccionados**, tanto por actividades empresariales como profesionales, suman 68 millones de euros en 2019 y han tenido aumentos progresivos hasta 2018, para estabilizarse en 2019: +6,9% en 2017, +7,0% en 2018 y +5,1% en 2019.

GRÁFICO 7.6. GRAFIKOA
PFEZ. Kuota diferentzial garbiaren bilakaera
IRPF. Evolución de la cuota diferencial neta

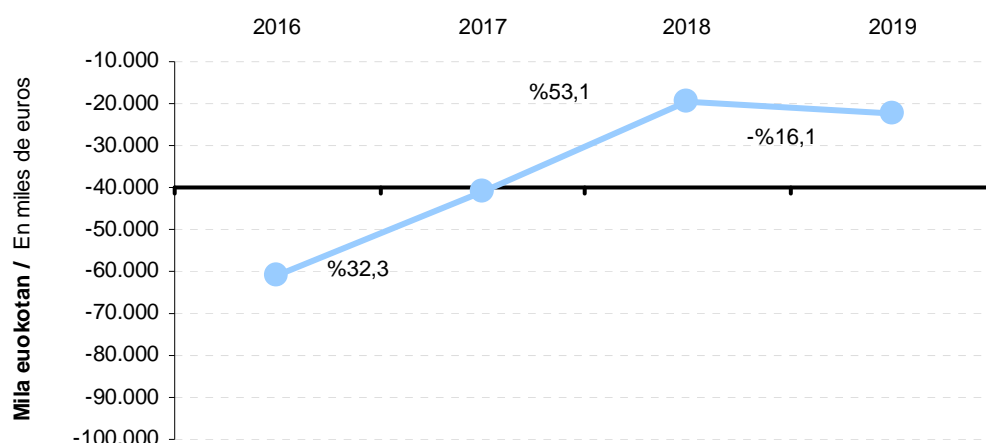

Kuota diferentzial garbiagatik izandako bilketa likidoan osagai positiboa (bilketa osoa) eta negatiboa (itzulketak) bereizten baditugu, kopuru hauek ageri dira 2019an:

- 278.082 mila euroko bilketa osoa.
- 300.499 mila euroko itzulketak.
- Haien arteko diferentziak -22.417 mila euroko bilketa likidoa ematen digu, hau da, emaitza %16,1 okertu da aurreko ekitaldiarekin alderatuta.

Si desglosamos la recaudación líquida por **cuota diferencial neta** en sus componentes positivo (recaudación íntegra) y negativo (devoluciones), en 2019 se ha obtenido:

- Una recaudación íntegra de 278.082 miles de euros.
- Unas devoluciones por importe de 300.499 miles de euros.
- Por diferencia, la recaudación líquida ha ascendido a -22.417 miles de euros. Comparativamente con el ejercicio precedente, ha empeorado un 16,1%.

7.3. SOZIETATEEN GAINENKO ZERGA

Sozietateen gaineko Zerga zuzeneko zergen artean bigarrena da bilketa likidoari dagokionez. Herri Finantzen Euskal Kontseiluari atxikitako zerga itundu guztien bilketaren %6,7 hartu du 2019an, hau da, 336 milioi euro guztira.

Sozietateen gaineko Zergagatik bildutako %10,3 igo da 2017. urtean. 2018an %21,5 igo da.

7.3. IMPUESTO SOBRE SOCIEDADES

El Impuesto sobre Sociedades es el segundo impuesto de entre los directos en cuanto a importe líquido recaudado. En 2019 ha supuesto el 6,7% del total de tributos concertados afectos al Consejo Vasco de Finanzas Públicas, habiendo ascendido a 336 millones de euros.

El importe líquido recaudado por el Impuesto sobre Sociedades ha aumentado el 10,3% en 2017. En



2019an iguera finkatzen da, %0,6 iguera izanik.

2018 crece el 21,5%, para consolidar este aumento en 2019 con incremento del 0,6%.

GRÁFICO 7.7. GRAFIKOA
Sozietateen gaineko Zergaren bilketa likidoaren bilakaera
Evolución de la recaudación líquida del Impuesto sobre Sociedades

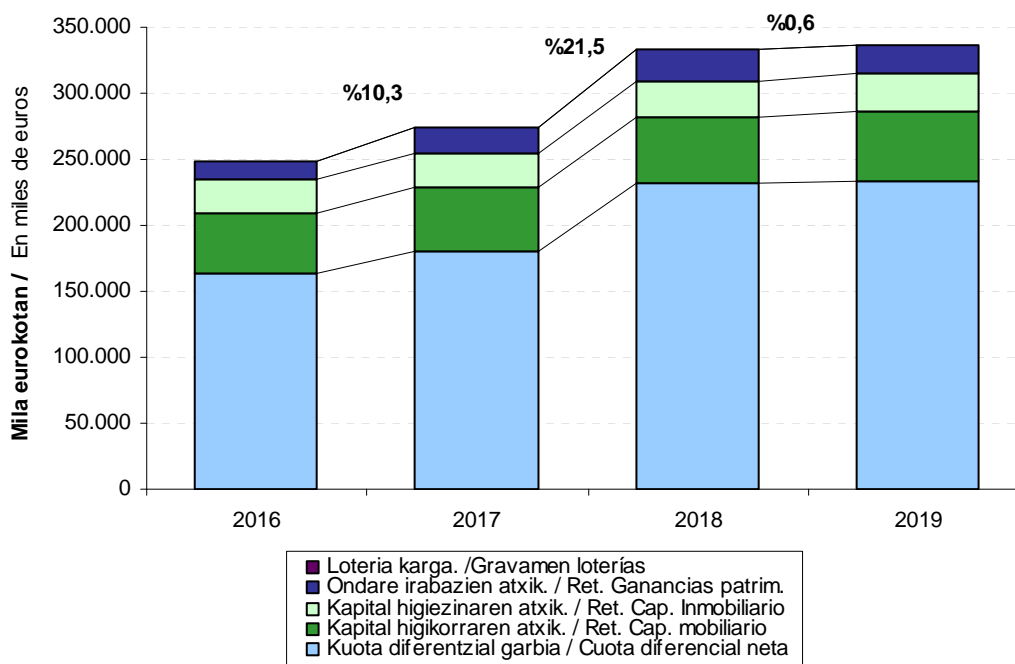

Zergaren sarrerek honako iturriak dituzte:

- Ondorengo atxikipenak:
 - Kapital higikorren etekinarenak.
 - Kapital higiezinaren etekinarenak.
 - Ondare irabazienak.
- Zerga likidatzean lortutako kuota diferentzial garbia.

Kapital higikorren nahiz higiezinaren atxikipenengatik eta, orobat, ondare irabazien atxikipenengatik bildutakoa Errenta Zergaren eta Sozietateen gaineko zergaren artean erdibanatuz gero (%50) zenbateko eta bilakaera bera ageri dira bi zergetan. Horren azterketa aurreko atalean jaso dugu.

Las fuentes de las que provienen los ingresos del impuesto son:

- Las retenciones practicadas sobre:
 - El rendimiento del capital mobiliario.
 - El rendimiento del capital inmobiliario.
 - Las ganancias patrimoniales.
- La cuota diferencial neta obtenida en la liquidación del impuesto.

La distribución al 50% entre el IRPF y el impuesto sobre sociedades de la recaudación por retenciones del capital, tanto mobiliario como inmobiliario, así como las de las ganancias patrimoniales, hace que presenten la misma cuantía y trayectoria en ambos impuestos. Su análisis ya está recogido en el apartado anterior.



GRÁFICO 7.8. GRAFIKOA
Sozietateen gaineko zerga. Kuota diferencial garbiaren bilakaera
Impuesto sobre sociedades. Evolución de la cuota diferencial neta

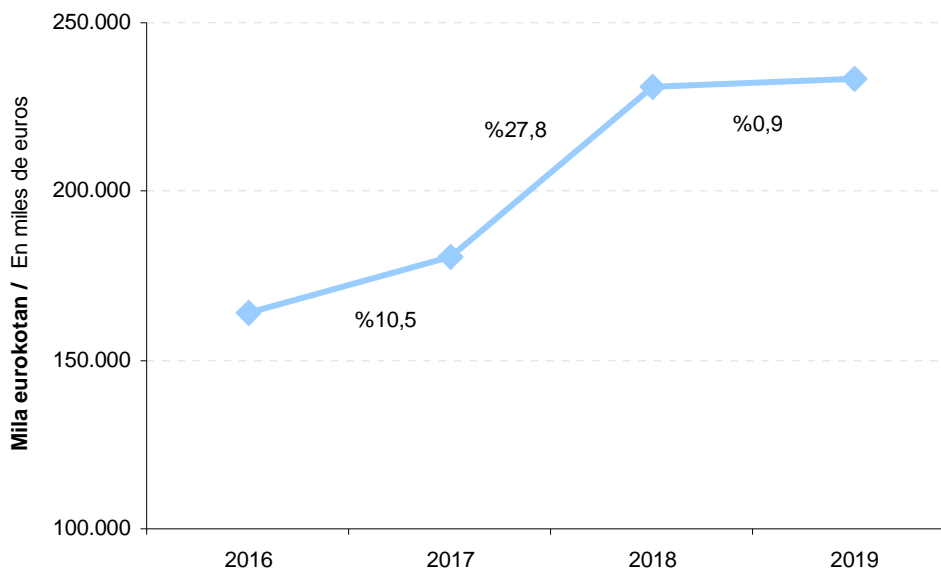

Horrela bada, zergaren **kuota diferencial garbia** aztertuko dugu, 2019ko ekitaldian datu hauek eman dituen:

- 316.655 mila euroko bilketa osoa.
- 83.287 mila euroko itzulketak.
- Bi aurrekoen arteko diferentziak 233.367 mila euroko bilketa likidoa eman du, 2018an lortutakoa baino %0,9 handiago.

Así pues, nos fijaremos en la **cuota diferencial neta** del impuesto, cuyos datos para 2019 han sido:

- Una recaudación íntegra por valor de 316.655 miles de euros.
- Devoluciones que han ascendido a 83.287 miles de euros.
- Por diferencia entre las anteriores, una recaudación líquida de 233.367 miles de euros, un 0,9% superior a la obtenida en 2018.

7.4. BALIO ERANTSIAREN GAINEKO ZERGA

Balio Erantsiaren gaineko Zergaren bilketa likidoaren barruan bi kontzeptu hartzen dira kontuan: batetik, Foru Aldundiak berak kudeatutako bilketa, eta, bestetik, Ekonomia

7.4. IMPUESTO SOBRE EL VALOR AÑADIDO

Dentro de la recaudación líquida del impuesto sobre el valor añadido se tiene en cuenta tanto la correspondiente a la gestión propia de esta Diputación Foral, como la parte atribuida a

Itunaren Legeak zerga honetarako araututako doikuntzak direla-eta Estatutik etorritako sarrerak.

Zerga honen kudeaketa propioagatik bildutako zenbatekoak 2019ko bilketa osoaren %27,3 hartzen du. Doikuntzengatik bildutako %12,6a gehituz gero, BEZa zerga bilketan pisu gehien duen zerga dugu (bilketa osoaren %39,9).

Balio Erantsiaren gaineko Zergaren bilketa likidoa 2.002.094 mila eurokoa izan da 2019. urtean, aurreko urtean baino 65.128 mila euro gehiago. Horrek %3,4ko igoera ekarri du berekin urte horien artean. Aurreko bi ekitaldietan urteko hazkunde tasek hauek izan dira: 2017an +%20,1 eta 2018an -%2,4.

Gipuzkoa del ingreso realizado por el Estado con motivo de los ajustes que por este impuesto están regulados en la Ley del Concierto Económico.

El importe procedente de la recaudación por gestión propia de este impuesto supone el 27,3% de la recaudación total de 2019, lo que, unido al 12,6% que representan los ajustes, hace que el IVA sea el concepto impositivo de mayor peso recaudatorio (39,9% de la recaudación total).

Cuantitativamente, la recaudación líquida total de 2019 por el Impuesto sobre el Valor Añadido (por ambas vías) ha ascendido a 2.002.094 miles de euros, 65.128 miles más que lo recaudado en 2018, lo que supone un aumento interanual del 3,4%. Las tasas de crecimiento de los dos ejercicios anteriores han sido: +20,1% en 2017 y -2,4% en 2018.

GRÁFICO 7.9. GRAFIKOA
BEZaren bilketa likidoaren bilakaera
Evolución de la recaudación líquida del IVA

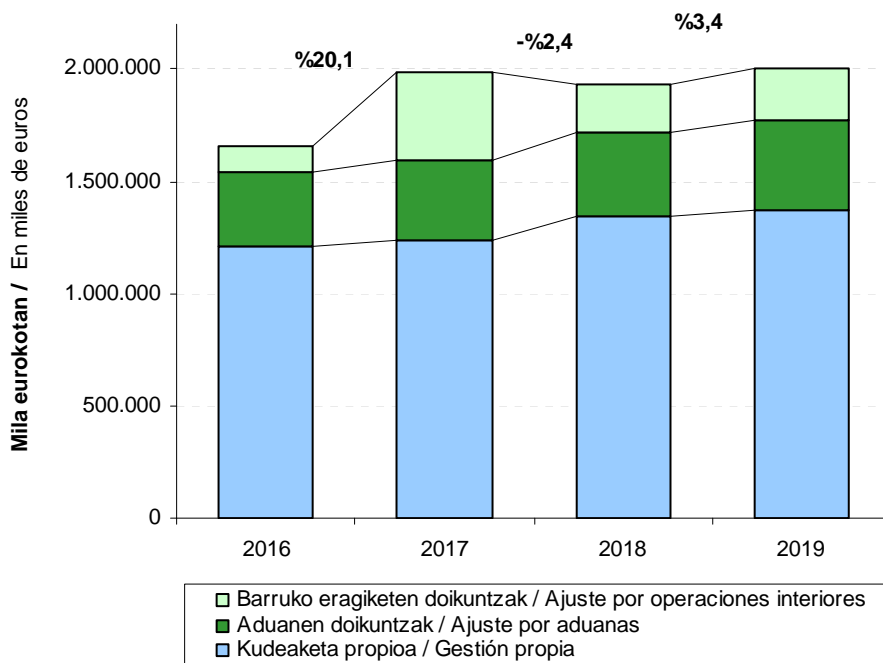

Kudeaketa propioz bildutako BEZak emaitza hauek ageri ditu 2019an:

- 2.144.545 mila euroko bilketa osoa.
- 773.078 mila euroko itzulketak.
- 1.371.467 mila euroko bilketa likidoa, bilketa osoari itzulketak kendu ondoren kalkulatua.

Kudeaketa propioagatik lortutako bilketa likido honek igoera izan du epealdi guztian, 2017an %2,1, 2018an %8,9 eta 2019an %1,8.

En 2019 el IVA recaudado mediante **gestión propia** presenta:

- Una recaudación íntegra que asciende a 2.144.545 miles de euros.
- Devoluciones por importe de 773.078 miles de euros.
- Una recaudación líquida, como resultado de restar las devoluciones a la recaudación íntegra, por importe de 1.371.467 miles de euros.

Esta recaudación líquida de gestión propia aumenta en todo el período, en 2017 un 2,1%, en 2018 un 8,9% y en 2019 un 1,8%.

GRÁFICO 7.10. GRAFIKOA
BEZaren sarrera iturrien bilakaera
Evolución de las diferentes vías de ingreso del IVA

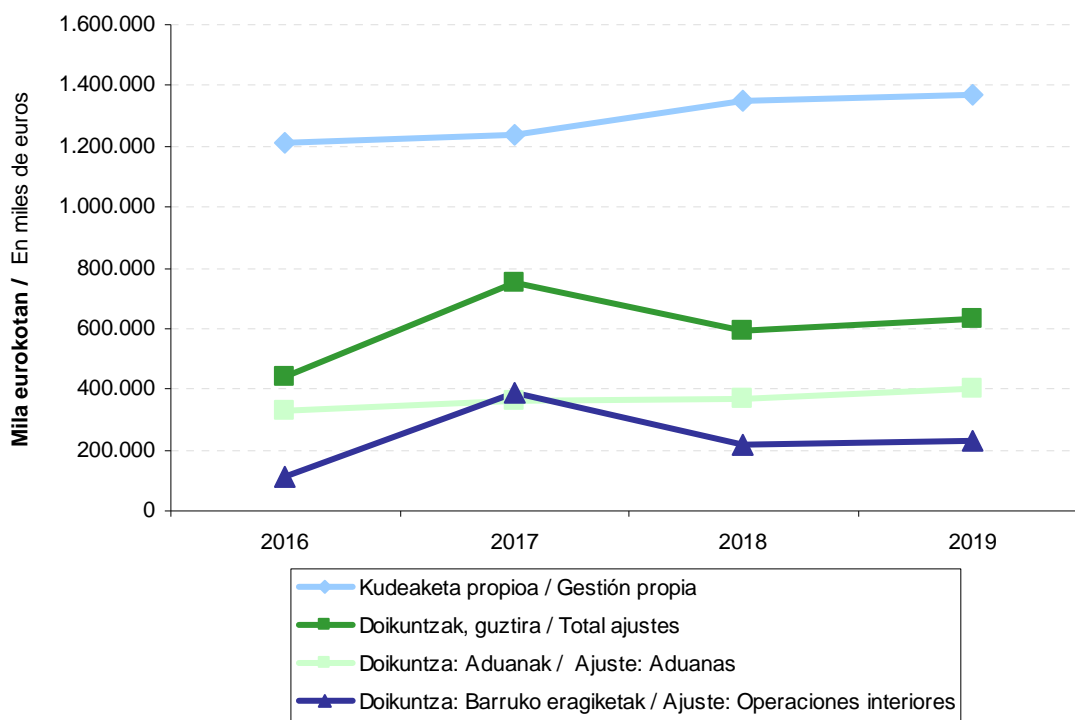

BEZaren doikuntzen bidez egiten den bilketa Estatutik jasotzen da zuzenean hiru hilean behin. 2019. urtean 630.628 mila euro ordaindu ditu

La recaudación vía **ajustes de IVA** es ingresada directamente por el Estado cada trimestre. El total ingresado en 2019 asciende a 630.628 miles de



guztira, honela banatuta:

- %63,7 aduanetako errentak dira.
- Gainerako %36,3a barruko eragiketen doikuntzei dagokie.

Datu horiek aurreko ekitaldikoekin konparatuz gero, agerian jartzen da doikuntzen bidez egindako bilketa %7,0 igo dela. Aduanetako errentenak %8,6 igo dira, eta barruko eragiketen doikuntzak %4,3 igo dira. Beraz, emaitza globalak gora egitea ekarri du.

7.5. ZERGA BEREZIAK

Lurralde historiko bakoitzak bi sarrera iturri ditu zerga berezietan:

- Foru aldundien kudeaketa propioa.
- Ekonomia Itunaren Legean zerga honetarako araututako doikuntzengatik Estatuak egiten dituen sarrerak.

Aldi berean, bi sarrera iturri horiek zergak biltzen diren ekitaldiko ekarpen koefizientearen arabera banatzen dira Autonomia Erkidegoko hiru lurraldeen artean. Portzentaje hori aplikatzen zaie bai urte barruko bilketari eta doikuntzei, eta bai aurreko ekitaldietatik etorrira Estatuak ekitaldiaren barruan gauzatzen dituen doikuntzen likidazioari. Hori dela-eta, sarreretan dauden bariazioak bi arrazoiengatik gerta daitezke:

- Zerga bilketak berak dituen aldaketengatik.
- Banaketan aplikatzen den portzentajea aldatzeagatik.

euros, correspondiendo:

- El 63,7% a rentas de aduanas.
- El 36,3% restante a ajustes por operaciones interiores.

Comparando estos datos con los del ejercicio anterior, se aprecia que la recaudación vía ajustes aumenta un 7,0%. El ajuste por rentas de aduanas ha aumentado un 8,6%, y por operaciones interiores ha aumentado un 4,3%, dando lugar al mencionado aumento en el resultado global.

7.5. IMPUESTOS ESPECIALES

Los ingresos de cada Territorio Histórico por los Impuestos Especiales proceden de dos vías:

- La gestión propia de las diputaciones forales.
- Los ingresos realizados por el Estado con motivo de los ajustes que, por estos impuestos, están regulados en la Ley del Concierto Económico.

A su vez, ambas vías de ingreso se distribuyen entre los tres territorios de la Comunidad Autónoma en base al coeficiente de aportación correspondiente al ejercicio recaudatorio. Dicho porcentaje se aplica tanto a la recaudación y ajustes del año como a la liquidación de los ajustes del Estado de ejercicios anteriores que se realicen en el ejercicio. Por ello, las variaciones en los ingresos pueden deberse:

- A las propias de la misma recaudación.
- A la modificación del porcentaje que se aplica en el reparto.



GRÁFICO 7.11. GRAFIKOA
Zerga Berezien bilketa likidoaren bilakaera
Evolución de la recaudación líquida de los Impuestos Especiales

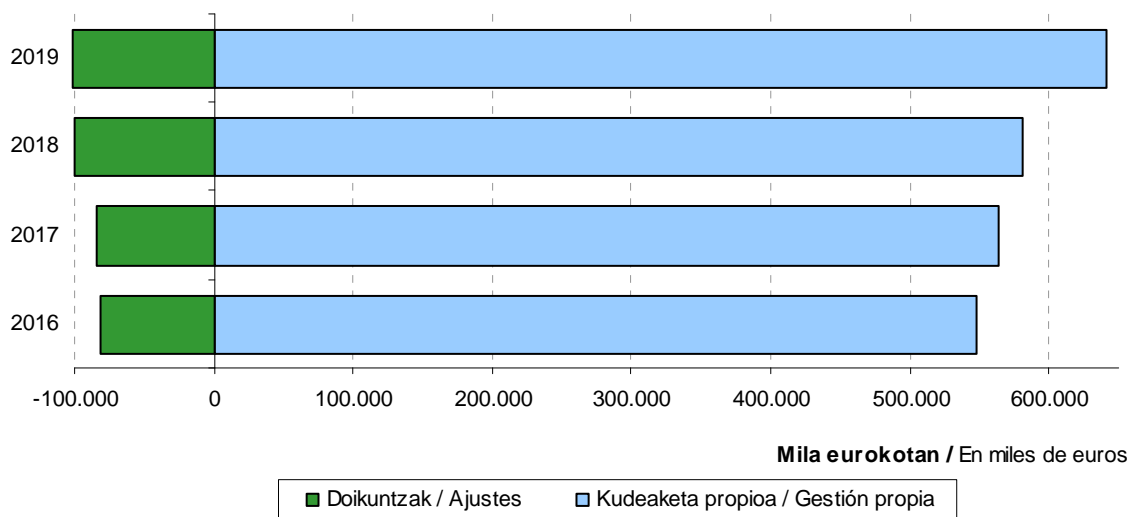

7.11 grafikoan ikus dezakegu nolako bilakaera izan duen 2016-2019 epealdian Zerga Berezien bilketa likidoak Gipuzkoako Lurralde Historikoan bai kudeaketa propioagatik, bai Gipuzkoari egotzitako doikuntzengatik.

Zerga berezien 2019ko bilketa osoaren osagai positibo eta negatiboak desberdinduz gero, honako datuak dauzkagu:

- 738.739 mila euroko bilketa osoa.
- 197.461 mila euroko itzulketak.
- 541.278 mila euroko bilketa likidoa, bilketa osoari itzulketak kendu ondoren kalkulatu.

Zerga bereziak bilketa likido osoaren %10,8 izan dira 2019an, 2018an zeukan portzentajea gutxi gorabehera (%9,9).

Zerga berezien barruan bi talde bereiz ditzakegu:

- **Kudeaketa propio** bidez bakarrik biltzen direnak: Zenbait Garraibideren gaineko Zerga

El gráfico 7.11 recoge la evolución en el periodo 2016-2019 de la recaudación líquida del Territorio Histórico de Gipuzkoa por impuestos especiales, tanto por gestión propia como por ajustes imputados a Gipuzkoa.

Desglosando la recaudación en 2019 del total de impuestos especiales en sus componentes positivos y negativos, tenemos:

- Una recaudación íntegra que asciende a 738.739 miles de euros.
- Devoluciones por importe de 197.461 miles de euros.
- Una recaudación líquida, resultado de restar a la recaudación íntegra las devoluciones, que se sitúa en 541.278 miles de euros.

El conjunto de Impuestos Especiales supone el 10,8% de la recaudación líquida total de 2019, porcentaje más o menos igual al que suponían en 2018 (9,9%).

Dentro de los impuestos especiales podemos distinguir dos grupos:

- Los que se recaudan únicamente por **gestión propia**: el Impuesto sobre Determinados

eta Elektrizitatearen gaineko Zerga.

- Horrez gain, Estatuak hiru hilean behin zuzenean ordaintzen dituen **doikuntzetatik** datozenak: Alkoholaren eta Edari Deribatuen gaineko Zerga, Tarteko Produktuen gaineko Zerga, Hidrokarburoen gaineko Zerga, Tabako Laboreen gaineko Zerga eta Garagardoaren gaineko Zerga.

Medios de Transporte y el Impuesto sobre la Electricidad.

- Los que, además, lo hacen por la vía de **ajustes** que ingresa directamente el Estado cada trimestre: el Impuesto sobre Alcohol y Bebidas Derivadas, el Impuesto sobre Productos Intermedios, el Impuesto sobre Hidrocarburos, el Impuesto sobre las Labores de Tabaco y el Impuesto sobre la Cerveza.

Lehen taldeak zerga bereziren bilketa likidoaren %5,7 hartzen du: 31.082 mila euro guztira.

El primer grupo representa el 5,7% de la recaudación líquida por impuestos especiales y suma 31.082 miles de euros.

Bigarren taldeak (gainerako %94,3k) 510.196 mila euro bildu ditu:

El segundo grupo (el restante 94,3%) recauda 510.196 miles de euros, de los cuales:

- kudeaketa propioagatik: 611.007 mila euro.
- doikuntzengatik: -100.811 mila euro.

- por gestión propia: 611.007 miles de euros.
- vía ajustes: -100.811 miles de euros.

GRÁFICO 7.12. GRAFIKOA
Zenbait zerga bereziren bilketa likidoaren bilakaera
Evolución de la recaudación líquida de algunos Impuestos Especiales





GRÁFICO 7.13. GRAFIKOA

Hidrokarburoen gaineko zerga bereziaren bilketa likidoaren bilakaera
Evolución de la recaudación líquida del Impuesto Especial sobre Hidrocarburos

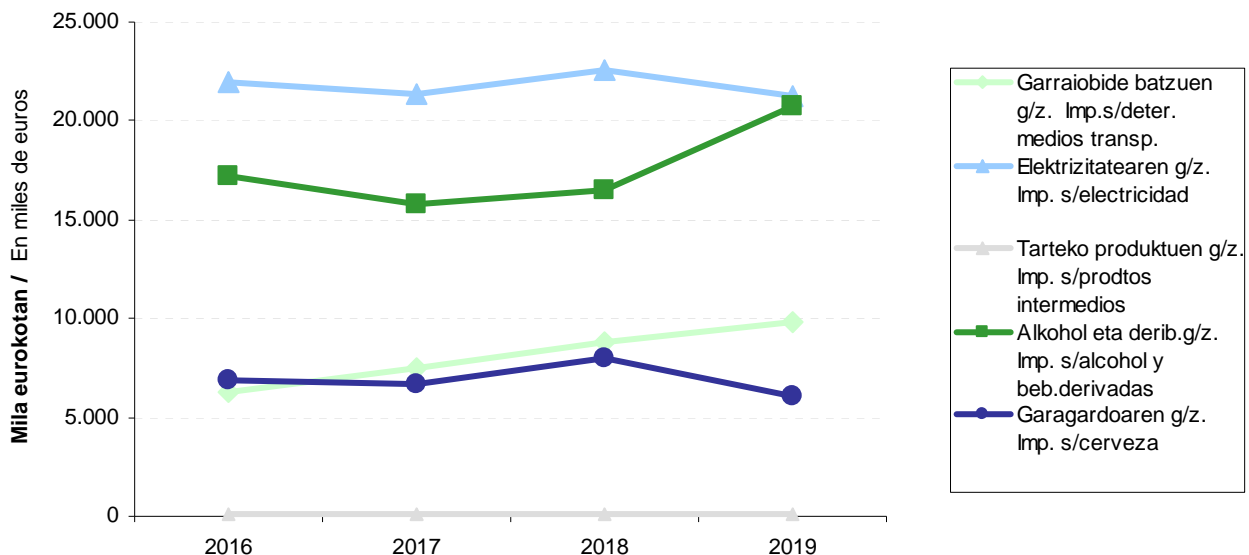
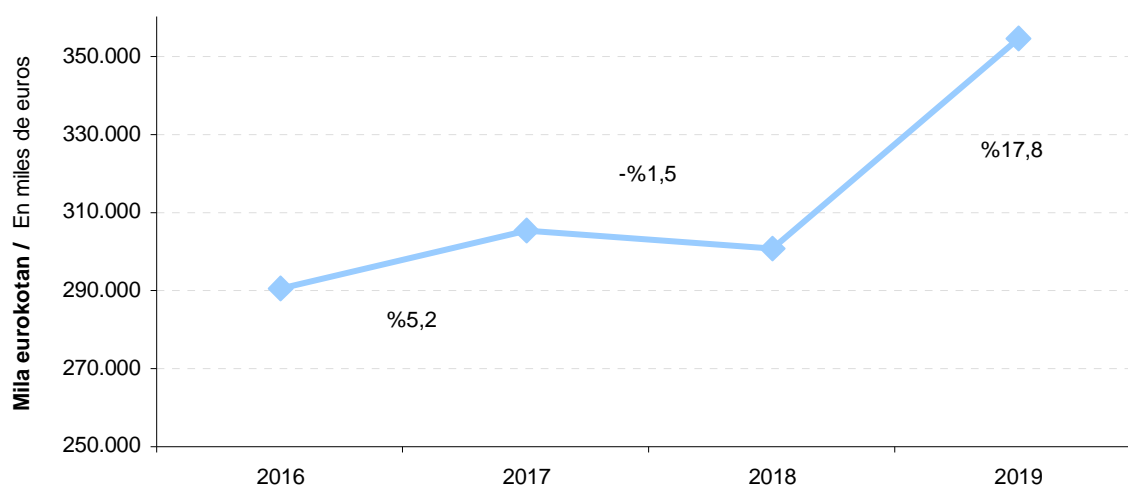

Hidrokarburoen gaineko zerga da gehien bildu duena: 354.389 mila euro guztira, hau da, zerga berezi guztien %65,5 eta ekitaldiko bilketa likido osoaren %7,1.

Zerga honen bilketa likidoak %5,2ko igoera tasa izan zuen 2017ko ekitaldian, 2018an %1,5 jaitsi zen eta 2019an %17,8 igo zen. Sarrera iturriak desberdintzen baditugu, ikus daiteke 2017an, 2018an eta 2019an kudeaketa propioko bilketa igo egiten dela eta doikuntzen bariazio negatiboa dela.

El impuesto con mayor recaudación es el que grava los **hidrocarburos**: 354.389 miles de euros, que representan el 65,5% del total de los impuestos especiales y el 7,1% de la recaudación líquida total del ejercicio.

La recaudación líquida por este impuesto crece el 5,2% en el año 2017, en 2017 decrece el 1,5% y en 2019 crece el 17,8%. Diferenciando las fuentes de ingreso, en los años 2017, 2018 y 2019, la recaudación de gestión propia crece y la variación de los ajustes es negativa.



GRÁFICO 7.14. GRAFIKOA

Tabako laboreen gaineko zerga bereziaren bilketa likidoaren bilakaera

Evolución de la recaudación líquida del Impuesto Especial sobre Labores de Tabaco

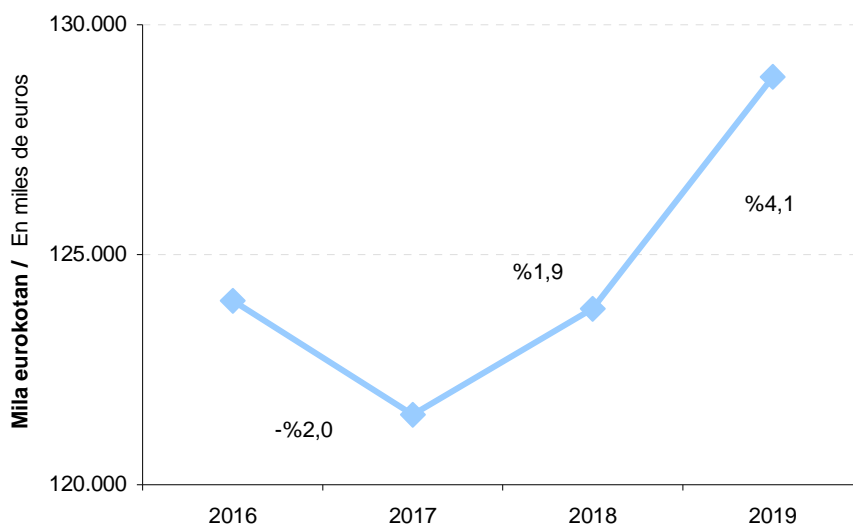

Zerga berezien barruan, **tabako laboreena** da bigarren zergarik garrantzitsuen bilketari dagokionez: kopuru osoaren %23,8 hartzen du eta 123.839 mila euro bildu dira 2019an.

2017an jaitsi egin zen (-2,0%), kudeaketagatik (-4,7%), doikuntzak %43,3 egin baitzuen. 2018an igo egin da (+1,9%), kudeaketagatik (+4,7%); doikuntzak %30,1 egin du behera. 2019an igo egin da (+4,1%), kudeaketagatik (+1,5%) eta doikuntzengatik (+48,0%).

El impuesto sobre las labores de tabaco es el siguiente en importancia recaudatoria dentro de los impuestos especiales: su recaudación supone el 23,8% del total de éstos y alcanza 123.839 miles de euros en 2019.

Ha experimentado disminución el año 2017 (-2,0%) debido a la gestión propia (-4,7%), dado que los ajustes aumentan el 43,3%. En 2018 crece (+1,9%) debido a la gestión propia (+4,7%), dado que los ajustes disminuyen el 30,1%. En 2019 crece (+4,1%) debido a la gestión propia (+1,5%), y a los ajustes (+48,0%).

E.7.2.TAULA ZERGABILKETA LIKIDOAREN XEHETASUNA HILABETEKA
CUADRO E.7.2. DETALLE DE LA RECAUDACIÓN LIQUIDA POR MESES

Table with columns: KONTZEPTUA, CONCEPTO, URTARRILA ENERO, OTSAILA FEBRERO, MARTXOA MARZO, ABRILA ABRIL, MAIATZA MAYO, EKAINA JUNIO, UZTAILA JULIO, ABUZTUA AGOSTO, IRAILA SEPTIEMBRE, URRIA OCTUBRE, AZAROA NOVIEMBRE, ABENDUA DICIEMBRE, URTEKOA GUZTIRA TOTAL ANUAL. The table lists various tax categories such as 'Retenciones trabajo', 'Impuesto s/Riqueza y Grandes Fortunas', and 'TOTAL IMPUESTOS DIRECTOS', along with their monthly and annual amounts.

Zenbatekoa mila eurokotan / Importe en miles de euros



E.7.4. TAULA ENTITATE LAGUNTZAILEEN BIDEZ EGINDAKO SARREREN ZIKLOEN BILAKAERA. ERKAKETA AURREKO EKITALDIAREKIN.

CUADRO E.7.4. EVOLUCIÓN DE LOS CICLOS DE INGRESOS A TRAVÉS DE ENTIDADES COLABORADORAS. COMPARACIÓN CON EL EJERCICIO ANTERIOR

ZIKLOAK CICLOS	AITORPENAK DECLARACIONES			JAKINARAZPENAK NOTIFICACIONES			GUZTIRA TOTAL		
	2019 1	2018 2	Aldaket. % % Variación (1-2)/2	2019 3	2018 4	Aldaket. % % Variación (3-4)/4	2019 5	2018 6	Aldaket. % % Variación (5-6)/6
25-12/10-01	8.461	7.847	7,83	5.930	4.700	26,16	14.391	12.547	14,70
10-01/25-01	385.679	383.893	0,47	13.011	14.292	-8,96	398.690	398.185	0,13
25-01/10-02	291.290	295.477	-1,42	16.116	17.056	-5,51	307.406	312.533	-1,64
10-02/25-02	159.173	151.066	5,37	18.044	24.454	-26,21	177.217	175.520	0,97
25-02/10-03	6.651	10.447	-36,33	4.594	6.156	-25,37	11.245	16.603	-32,27
10-03/25-03	158.339	145.724	8,66	15.766	16.918	-6,81	174.104	162.642	7,05
25-03/10-04	9.803	9.252	5,96	5.537	4.432	24,91	15.340	13.685	12,09
10-04/25-04	518.451	493.105	5,14	20.996	25.044	-16,17	539.447	518.149	4,11
25-04/10-05	23.178	25.545	-9,26	6.285	17.438	-63,96	29.463	42.983	-31,45
10-05/25-05	155.983	153.604	1,55	16.144	19.672	-17,93	172.128	173.276	-0,66
25-05/10-06	6.932	9.955	-30,36	4.707	5.877	-19,90	11.639	15.831	-26,48
10-06/25-06	169.385	158.438	6,91	17.103	14.298	19,62	186.489	172.737	7,96
25-06/10-07	238.118	244.804	-2,73	16.986	16.266	4,43	255.103	261.070	-2,29
10-07/25-07	782.379	780.626	0,22	29.191	28.896	1,02	811.570	809.522	0,25
25-07/10-08	24.890	25.395	-1,99	4.248	7.375	-42,41	29.137	32.771	-11,09
10-08/25-08	23.591	24.760	-4,72	16.022	14.901	7,53	39.613	39.661	-0,12
25-08/10-09	7.366	5.944	23,92	4.802	5.623	-14,61	12.167	11.567	5,19
10-09/25-09	318.589	307.548	3,59	18.263	21.365	-14,52	336.851	328.913	2,41
25-09/10-10	9.226	9.648	-4,37	6.408	10.110	-36,61	15.635	19.758	-20,87
10-10/25-10	583.173	563.760	3,44	28.359	24.611	15,23	611.532	588.371	3,94
25-10/10-11	101.837	98.886	2,98	10.598	10.028	5,68	112.434	108.914	3,23
10-11/25-11	167.300	161.221	3,77	18.158	16.031	13,27	185.458	177.252	4,63
25-11/10-12	8.499	9.737	-12,71	5.594	12.239	-54,29	14.093	21.976	-35,87
10-12/25-12	178.457	164.329	8,60	17.489	16.319	7,17	195.946	180.649	8,47
GUZTIRA / TOTAL	4.336.750	4.241.012	2,26	320.350	354.102	-9,53	4.657.100	4.595.114	1,35

Zenbatekoa mila eurokotan / Importe en miles de euros



E.7.5. TAULA ENTITATE LAGUNTZAILEEN BIDEZ EGINDAKO SARRERAK. HIRUHILEKAKO BILAKAERA

CUADRO E.7.5. INGRESOS POR ENTIDADES COLABORADORAS. EVOLUCIÓN POR TRIMESTRES

ENTITATEAREN IZENA DENOMINACION ENTIDAD	1.HIRUHILEKOA/1º TRIMESTRE		2.HIRUHILEKOA/2ºTRIMESTRE		3.HIRUHILEKOA/3ºTRIMESTRE		4.HIRUHILEKOA/4ºTRIMESTRE		EKITALDIA GUZTIRA/TOTAL EJERCICIO		Guztira Total
	Aitorpenak Declaraciones	Jakinarazpenak Notificaciones	Aitorpenak Declaraciones	Jakinarazpenak Notificaciones	Aitorpenak Declaraciones	Jakinarazpenak Notificaciones	Aitorpenak Declaraciones	Jakinarazpenak Notificaciones	Aitorpenak Declaraciones	Jakinarazpenak Notificaciones	
BANCO POPULAR ESPAÑOL	30.465	3.093	22.762	2.424	29.221	2.638	16.940	2.580	99.388	10.735	110.123
BANCO SABADELL	80.394	9.241	72.483	9.029	127.496	11.640	84.688	10.514	365.061	40.424	405.485
BANCO SCH	138.338	5.241	132.657	5.480	186.813	6.407	154.271	9.427	612.078	26.554	638.633
BANESTO	13.433	375	13.323	415	20.971	491	14.312	330	62.039	1.611	63.650
BANKINTER	50.866	4.751	43.632	5.294	75.352	4.952	54.534	5.185	224.384	20.182	244.566
BANKOIA	16.820	2.403	15.344	2.349	31.274	2.819	20.264	2.505	83.702	10.076	93.778
BARCLAYS BANK	0	0	0	0	0	0	0	0	0	0	0
BBVA	178.119	6.572	100.326	5.635	237.831	6.199	120.565	7.422	636.841	25.827	662.669
TARGOBANK, S.A.	920	308	788	258	1.432	354	753	261	3.892	1.181	5.073
CAIXABANK	87.472	9.003	68.879	8.155	109.231	9.385	83.913	10.415	349.495	36.958	386.452
KUTXABANK	234.272	13.215	246.293	12.483	330.263	20.852	294.570	15.900	1.105.398	62.450	1.167.848
CAJA DE ARQUITECTOS	1.002	140	895	126	1.296	132	861	112	4.054	510	4.564
CAJA LABORAL	103.427	11.503	93.242	10.355	150.265	14.682	122.082	12.571	469.015	49.111	518.126
BANKIA	5.818	399	5.109	315	5.416	468	5.549	485	21.893	1.666	23.559
CAJA RURAL DE NAVARRA	47.183	6.542	46.441	7.745	62.293	7.597	50.217	8.452	206.134	30.336	236.470
CITIBANK ESPAÑA	0	0	0	0	0	0	0	0	0	0	0
DEUTSCHE BANK	20.429	478	20.845	587	24.651	803	24.235	341	90.160	2.208	92.368
IBERCAJA	635	197	715	121	1.127	93	738	110	3.215	521	3.736
GUZTIRA / TOTAL	1.009.593	73.461	883.733	70.772	1.394.932	89.511	1.048.492	86.607	4.336.750	320.350	4.657.100

Zenbatekoa mila eurokotan / Importe en miles de euros



E.7.6. TAULA ENTITATE LAGUNTZAILEEN BIDEZ EGINDAKO SARRERAK KONTZEPTUEN ARABERA
CUADRO E.7.6. INGRESOS A TRAVÉS DE ENTIDADES COLABORADORAS POR CONCEPTOS

KONTZEPTUA	CONCEPTO	AITORPENAK DECLARACIONES		JAKINARAZPENAK NOTIFICACIONES		EKITALDIA GUZTIRA TOTAL EJERCICIO	
		2018	2019	2018	2019	2018	2019
Lanaren atxikipeanak	Retenciones trabajo	1.527.959	1.619.285	61.517	52.043	1.589.476	1.671.328
Kapital higikorren atxikipeanak	Retenciones capital mobiliario	47.429	51.392	2.594	611	50.023	52.003
Kapital higiezinaren atxikipeanak	Retenciones capital inmobiliario	23.937	24.530	2.948	2.989	26.885	27.518
Ondare irabazien atxikipeanak	Retenciones ganancias patrimoniales	25.515	20.910	1	4	25.516	20.913
Loteria eta apostu jakin batzuen gaineko karga berezia	Gravamen Esp. s/Premios Det.Loterias y Ap.	6.535	7.132	0	0	6.535	7.132
Ordainketa zatikatuak	Pagos fraccionados	61.581	64.501	2.316	2.692	63.897	67.193
Kuota diferentzial garbia	Cuota diferencial neta	238.257	249.533	24.940	26.156	263.196	275.689
PFEZ, guztira	Total IRPF	1.931.213	2.037.283	94.316	84.494	2.025.529	2.121.777
Kapital higikorren atxikipeanak	Retenciones capital mobiliario	47.429	51.392	2.594	611	50.023	52.003
Kapital higiezinaren atxikipeanak	Retenciones capital inmobiliario	23.937	24.530	2.948	2.989	26.885	27.518
Ondare irabazien atxikipeanak	Retenciones ganancias patrimoniales	25.515	20.910	1	4	25.516	20.913
Loteria eta apostu jakin batzuen gaineko karga berezia	Gravamen Esp. s/Premios Det.Loterias y Ap.	0	0	0	0	0	0
Kuota diferentzial garbia	Cuota diferencial neta	306.741	286.224	29.635	17.608	336.376	303.832
Sozietateen zerga guztira	Total impuesto sociedades	403.621	383.056	35.179	21.211	438.800	404.267
Oinordetza eta dohaintzen g/ zerga	Imp. s/sucesiones y donaciones	53.378	39.423	2.312	1.671	55.690	41.094
Ondarearen gaineko zerga	Impuesto sobre el patrimonio	74.868	60.267	4.074	6.841	78.942	67.108
Ez-egoiliarren errentaren g/ zerga	Impuestos s/ renta no residentes	15.472	18.705	265	196	15.737	18.900
Kreditu Erakundeetako Gordailuen gaineko zerga	I.s/Depósitos en las Entidades de Crédito	7.658	7.996	0	0	7.658	7.996
Energia elektrikoaren ekoizpenaren gaineko zerga	Impuesto s/Producción de Energía Eléctrica	5.949	2.628	236	112	6.186	2.740
ZUZENAKO ZERGA, GUZTIRA	TOTAL IMPUESTOS DIRECTOS	2.492.159	2.549.357	136.383	114.525	2.628.541	2.663.882
Ondare eskualdaken g/ zerga	Imp. s/transm. patrimoniales	59.051	59.746	1.275	688	60.326	60.434
Egintza juridiko dokum.g/ zerga	Imp.s/actos jurídicos documentados	16.700	17.190	303	453	17.003	17.643
BEZa, kudeaketa propioa	IIVA gestión propia	1.411.150	1.438.496	158.389	153.819	1.569.538	1.592.315
Zenbait garraiobideren g/ zerga berezia	Imp.especial s/determ.med.transporte	9.090	10.267	11	20	9.101	10.287
Alkohol eta deribatuen g/ zerga	Imp.s/ alcohol y bebidas derivadas	3.179	4.538	249	88	3.428	4.626
Hidrokarburoen g/ zerga	Imp. s/ hidrocarburos	10.015	7.231	5	6	10.020	7.237
Tabako laboreen g/ zerga	Imp. s/ labores de tabaco	154.350	161.572	0	0	154.350	161.572
Garagardoaren g/ zerga	Imp. s/ cerveza	2.501	1.474	4	4	2.505	1.478
Tarteko produktuen g/ zerga	Imp. s/ productos intermedios	189	164	0	0	189	164
Elektrizitatearen gaineko zerga	Impuesto sobre electricidad	23.503	21.939	600	357	24.103	22.296
Aseguru primen gaineko zerga	Imp. s/ primas de seguros	25.569	25.771	0	15	25.569	25.786
Zenb. Hidrok.ren txikizkako salm.en g/zerga	Imp. s/ventas minoristas det. hidrocarb.	0	0	0	0	0	0
Joku jardueraren gaineko zerga	Imp.to. s/Actividades del Juego	2.272	2.169	0	0	2.272	2.169
Berotegi-efektuko gas fluordunen gaineko zerga	I.s/Gases Fluorados de Efecto Invernadero	1.831	1.486	107	235	1.938	1.721
Ezabatutako beste zeharkako zergak	Otros imp. indirectos extinguidos	0	0	208	0	208	0
ZEHARKAKO ZERGA, GUZTIRA	TOTAL IMPUESTOS INDIRECTOS	1.719.401	1.752.042	161.152	155.686	1.880.553	1.907.728
Bingoa	Bingo	1.258	1.249	0	0	1.258	1.249
Makinak	Máquinas	9.830	9.853	18	26	9.848	9.880
Kasinoak eta beste batzuk	Casinos y otros	2.019	1.953	85	70	2.104	2.023
Joko tasa, guztira	Total tasa de juego	13.107	13.056	103	96	13.210	13.152
Berandutza interesak	Intereses de demora	0	0	6.719	5.262	6.719	5.262
Zorrak eta errekaruak	Sanciones y recargos	0	0	21.713	13.164	21.713	13.164
Bestelako sarrerak	Otros ingresos	0	0	0	0	0	0
BESTE KONTZEPTUAK, GUZTIRA	TOTAL OTROS CONCEPTOS	13.107	13.056	28.535	18.522	41.642	31.578
Aurrekontuan aplik.sar.,guztira	Tot.Ingr.aplicados al presupuesto	4.224.667	4.314.456	326.069	288.733	4.550.736	4.603.189
Aurrek.aplik.ez diren sarrerak	Ingresos no aplicados al presupuesto	16.345	22.294	11.012	14.145	27.357	36.440
Udalen berezko zergak sarrera	Ingr.por Imp.propios municipales			17.021	17.472	17.021	17.472
ENTITATE LAGUNTZAILEEN BITARTEZ	TOTAL INGRESOS A TRAVÉS DE						
EGINDAKO SARRERAK, GUZTIRA	ENTIDADES COLABORADORAS	4.241.012	4.336.750	354.102	320.350	4.595.114	4.657.100

Zenbatekoa mila eurokotan / Importe en miles de euros

8. ALDUNDIAREN JARDUERA EKONOMIKO-FINANTZARIOA. 2019KO EKITALDIA

8.0. SARRERA

Gipuzkoako Foru Aldundiaren 2019ko aurrekontuaren likidazioak 79.767.480 euroko superabita eman du.

Finantza alorrean, ekitaldi honetako superabita enprestitoak eta jasotako maileguak murrizteagatik eta aplikazio aurreratuko sarrerren doikuntzaren handitzeagatik eman da, batez ere (ikus eranskinaren E.8.2. taula). GFaren egoera finantzario garbia positibo txikiagoa egiten da: 43 milioi 2019an, 2018ko 130 milioiren aldean.

2019ko ekitaldian zerga itunduak %3,9 gehitu dira, eta erakundeekiko konpromisoak %4,0 igo. Horren ondorioz, GFari egotzitako zerga itunduak %3,0 igo dira.

Egotzitako zerga itunduen igoera erakundeekiko konpromisoen igoera handiagoren aldean zergatik izan den ulertzeko hainbat faktore hartu behar dira kontuan:

- 1) Kupoaren eguneratze indizea handitu da (+%0,4) eta Gipuzkoako zerga-bilketa berriz %3,9 handitu da, horren ondorioz, Estatuari ordaindu beharreko kupoaren gastua, Gipuzkoako zergak baino gutxiago igo da.
- 2) Kupoaren likidazioa hurrengo urtera aldatzeak fluxu zehatzak sortzen ditu. Aurten, saldo hori lurraldeko baliabideen aldekoa izan da, 2019an ordaindutako kupoa (2018. ekitaldiko kupoaren likidazioa + 2019ko behin-behineko kupoa) 2019. ekitaldiko behin betiko kupoa baino txikiagoa izan baita.
- 3) Gipuzkoako ekarpenaren indizea horizontala %33,19tik %33,21era igo da, eta horrek lurralde baliabideak jaitsi ditu.
- 4) Gipuzkoan zerga-bilketak EAEkoak baino gehiago igo dira.

Faktore horien eraginez, erakundeekiko konpromisoak igo egin dira eta zerga itunduak gora egin dute % txikiagoan. 0,1 puntu portzentualetako aldea eragin dute, GFaren

8. ACTIVIDAD ECONÓMICO-FINANCIERA FORAL EJERCICIO 2019

8.0. INTRODUCCIÓN

La liquidación del presupuesto de 2019 de la Diputación Foral de Gipuzkoa ha arrojado un superávit de 79.767.480 euros.

En el plano financiero, el superávit de este ejercicio se ha debido, sobre todo, a la reducción de empréstitos y préstamos recibidos y al aumento de los ajustes de ingresos de aplicación anticipada (véase cuadro E.8.2. del anexo). La variación de la posición financiera neta de la DFG se hace menos positiva: 43 millones de euros frente a 130 millones de euros de 2018.

En 2019 los tributos concertados han aumentado un 3,9%, el conjunto de los compromisos institucionales ha aumentado un 4,0% y, como consecuencia, los tributos concertados imputados a la DFG han aumentado el 3,0%.

Este aumento de los tributos concertados imputados en relación con un mayor aumento del importe de los compromisos institucionales es el resultado de la combinación de los siguientes factores:

- 1) El índice de actualización del cupo aumenta el 0,4%, y la recaudación de los tributos de Gipuzkoa aumenta el 3,9%: el gasto del cupo al Estado aumenta en menor medida que los tributos guipuzcoanos.
- 2) El desplazamiento de la liquidación del cupo al año siguiente genera determinados flujos. En 2019 ese saldo ha beneficiado a los recursos del territorio dado que el cupo pagado en el ejercicio (liquidación cupo ejercicio 2018 + cupo provisional 2019) es menor al cupo definitivo correspondiente al ejercicio 2019.
- 3) El índice horizontal de aportación de Gipuzkoa ha aumentado del 33,19% al 33,21%: disminuyen los recursos guipuzcoanos.
- 4) La recaudación guipuzcoana aumenta más que la recaudación de tributos concertados de la CAPV.

La incidencia de estos factores provoca que los compromisos institucionales aumentan y los tributos concertados aumenten menos, generando una diferencia de 0,1 puntos porcentuales, en

baliabideen aurka.

Udalak Finantzatzeko Foru Fondoak %2,9ko igoera izan du. Hori dela eta, 164 milioi euroko erakundeekiko konpromisoen igoera (+%4,0) zerga itunduena baino 0,1 puntu portzental handiagoa izan da (+%3,9), eta horren ondorioz, GFARI egotzitako zergak, foru entearen gastu propioak finantzatzeko erabiltzen direnak, igo dira: +%3,0.

8.1. GIPUZKOAKO FORU ALDUNDIAREN AURREKONTU PROPIOA

8.1.0. SARRERA

Gipuzkoako Foru Aldundiaren aurrekontuak, gainerako foru aldundienak bezalaxe, gastu masa handia hartzen du bere baitan. Haren zenbatekoa aurrekontua egin baino lehen finkatzen da lege edo foru arau bidez, eta erakundeekiko konpromisoak izenburupean biltzen da. Hauek dira konpromisoak:

- Estatuarentzako kupoa.
- Eusko Jaurlaritzaren aldeko ekarpenak.
- Udalak Finantzatzeko Foru Fondoak.

8.1. grafikoan ikus daitekeenez, konpromiso horien zenbatekoa Foru Aldundiaren gastu ez-finanzario osoaren hiru laurden baino gehiago da. Gastu horien tamaina kontuan izanik eta aurretik finkatutako kopuruak direnez, komenigarri egiten da superabit/defizita, aurrezkia, inbertsioa eta abar bezalako ratioak elaboratzea konpromiso horiei lotu gabe dauden gainerako gastu eta sarrera masak aintzat hartuz.

Gastu osoaren eta erakundeekiko konpromisoen arteko diferentziak gastu propioa ematen digu, hau da, Gipuzkoako Foru Aldundiaren finantza eta aurrekontu politika gidatzen duen aldagaia.

Era berean, zerga itunduen bidez bildutako sarreretatik erakundeekiko konpromisoen zenbatekoa kentzen bada GFARI egotzitako zerga itunduak lortzen dira, eta gainerako sarrerak gehituz gero, orduan sarrera propioak lortzen ditugu.

Aurrekontu osotik gastuen eta sarreraren kopuru bera kentzen denez, aurrekontu propioaren sarrera eta gastu masen arteko saldoak (aurrezkia edo superabit/defizita) bat datoz aurrekontu osoaren saldoekin.

perjuicio de los recursos de la DFG.

El Fondo Foral de Financiación Municipal ha aumentado un 2,9%. Por todo ello, el aumento de 164 millones de euros de los compromisos institucionales (+4,0%) ha sido mayor en 0,1 puntos porcentuales al de los tributos concertados (+3,9%). En consecuencia, los tributos imputados a la DFG, que se destinan a la financiación de los gastos propios del Ente Foral, han aumentado: el +3,0%.

8.1. PRESUPUESTO PROPIO DE LA DIPUTACIÓN FORAL DE GIPUZKOA

8.1.0. INTRODUCCIÓN

El presupuesto de la Diputación Foral de Gipuzkoa, al igual que el del resto de las diputaciones forales, contiene una importante masa de gasto cuya cuantía está predeterminada por Ley o Norma Foral anterior al presupuesto y que se agrupa bajo la denominación común de Compromisos Institucionales:

- El cupo al Estado.
- Las aportaciones al Gobierno Vasco.
- El Fondo Foral de Financiación Municipal.

El importe de estos compromisos, como se aprecia en el gráfico 8.1., viene a suponer más de las tres cuartas partes del total del gasto no financiero de la DFG. La magnitud de este gasto y su carácter predeterminado aconsejan que los ratios de superávit/déficit, ahorro, inversión, etc... se elaboren en relación al resto de la masa de gastos e ingresos no afectos a estos Compromisos.

La diferencia entre el gasto total y la cuantía de los compromisos institucionales da lugar al gasto propio, que es la variable sobre la que actúa la política financiera y presupuestaria de la Diputación Foral de Gipuzkoa.

Del mismo modo, si a los ingresos por recaudación de los tributos concertados se les resta la cuantía correspondiente a los compromisos institucionales se obtienen los tributos concertados imputados a la DFG, y sumados el resto de los ingresos se obtienen los ingresos propios.

Dado que se detrae del presupuesto total un mismo importe, tanto de los gastos como de los ingresos, los saldos entre las diferentes masas de ingresos y gastos del presupuesto propio, como el ahorro o el superávit/déficit, coinciden con los del presupuesto total.

GRÁFICO 8.1. GRAFIKOA
Sarrera eta gastu ez-finantzarioak
Ingresos y gastos no financieros

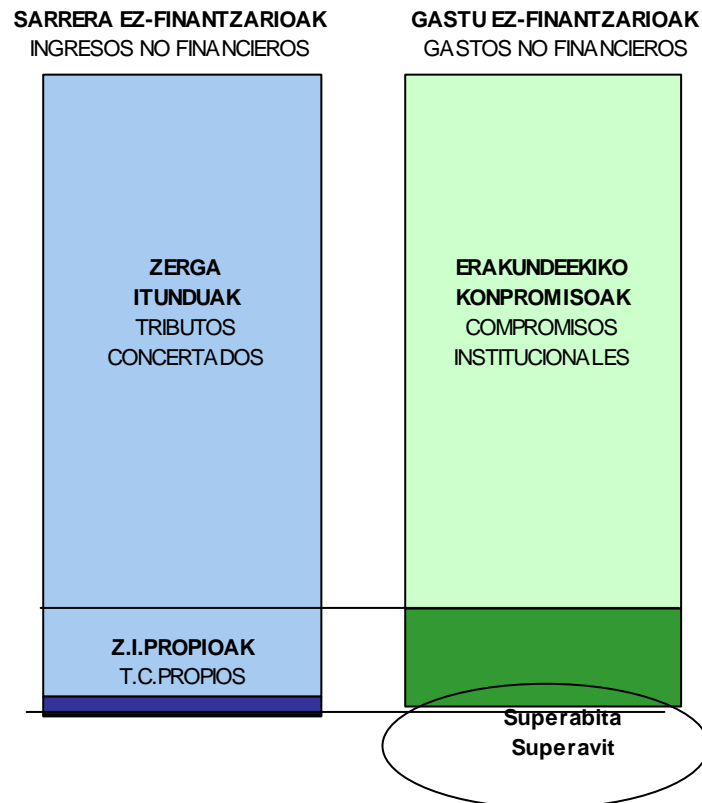

Kapitulu honetako lehen atalean foru aldundiaren superabit/defizita aztertzen da, hiru saldo desberdin kalkulatu:

- Finantzazio ahalmena/beharra.
- Superabit/defizit primarioa.
- Kutzako superabit/defizit ez-finantzarioa.

Bigarren atalean finantza arloa aztertzen da eta honako hauek dira aztergaiak: tresna finantzario desberdinek eta Foru Aldundiaren zorrak 2016-2019 epealdian izan duten portaera, egoera finantzario garbiaren bilakaera, urte arteko bariazioa (kutzako superabit/defizit ez-finantzarioarekin bat datorrena), eta azkenik, haren osagaiak.

Hurrengo atalak, sarrera eta gastu propio ez-finantzarioei buruzkoak, honako aztergaiak ditu: aurrekontu propio ez-finantzarioaren egitura, epealdiko bilakaera, eta aurrekontua osatzen

En el primer apartado de este capítulo se analiza el superávit/déficit de esta Diputación Foral, calculando tres saldos distintos:

- La capacidad/necesidad de financiación.
- El superávit/déficit primario.
- El superávit/déficit de caja no financiero.

El segundo apartado centra el estudio en el plano financiero, analizando el comportamiento de los distintos instrumentos financieros así como el de la deuda de la Diputación Foral en el periodo 2016-2019, la evolución de su posición financiera neta, su variación interanual (que coincide con el superávit/déficit de caja no financiero) y sus diferentes componentes.

El siguiente apartado, correspondiente a los ingresos y gastos propios no financieros, se centra en la estructura del presupuesto no financiero propio y su evolución en el periodo, así como en el

duten sarrera eta gastuen kapituluaren portaera.

Amaitzeko, aurrekontu funtzio bakoitzean kudeaketa propioko gastu ez-finantzarioak 2016-2019 epealdian izan duen bilakaera aztertzen da. Horrela, gastu horren bilakaerari eta helburuari buruzko analisia lortzen dugu.

8.1.1. SUPERABIT/DEFIZITA

Hemen aipatzen dugun lehen kontzeptua, "superabit/defizitarena", Europako Kontuen Sistemaren (EKS) definitutako "finantzazio ahalmen/beharrarena" da. Foru Aldundiari dagokionez, sarreraren egoerako 1etik 7ra bitarteko kapituluaren eskubide onartuen eta gastuen egoerako 1etik 7ra bitarteko kapituluaren obligazio onartuen arteko diferentzia jaso da, betiere erakundeekiko konpromisoak sarreretatik nahiz gastuetatik kendu eta gero. Aldea positiboa denean, bere finantzazio ahalmena adieraztea lortzen dugu, eta negatiboa bada, orduan bere finantzazio beharra adierazten dugu.

2019an 876.596 mila euroko **sarrera propio ez-finantzarioak** izan dira, Gipuzkoarako aurreikusitako BPGren %3,3.

2016-2019 epealdian sarrera horiek %19,5 igo dira: lehen urteko 733 milioi eurotik 877 milioi eurora pasatu da. Bilakaera honen arrazoia dugu epealdiko urte guztietan gora egin izana:

- 2017. urtean 39 milioi euro igo dira (+%5,3).
- 2018. urtean handitu egin dira: +%10,3 eta 80 milioi euro.
- Azken urtean handitu egin dira: +%2,9 eta 25 milioi euro.

comportamiento de los distintos capítulos de ingresos y gastos que lo componen.

Por último, se analiza la evolución en el periodo 2016-2019 del gasto no financiero de gestión propia de cada función presupuestaria. Así obtenemos un análisis de la evolución de dicho gasto y su finalidad.

8.1.1. SUPERÁVIT/DÉFICIT

El primer concepto de "superávit/déficit" al que nos referimos aquí es el de "capacidad/necesidad de financiación" definido en el Sistema Europeo de Cuentas (SEC). En el caso de la DFG se recoge la diferencia entre los derechos reconocidos de los capítulos uno a siete del estado de ingresos y las obligaciones reconocidas de los capítulos uno al siete del estado de gastos, una vez deducida, tanto en ingresos como en gastos, la cuantía correspondiente a los compromisos institucionales. Así se consigue expresar su capacidad de financiación si es positiva y su necesidad de financiación en caso de ser negativa.

En 2019 los **ingresos propios no financieros** han ascendido a 876.596 miles de euros, el 3,3% del PIB gipuzcoano estimado.

A lo largo del periodo 2016-2019 han aumentado un 19,5%: de 733 millones de euros en el primer año a 877 millones. Esta evolución se debe al crecimiento registrado en todos los años del periodo:

- En 2017 aumenta un 5,3%, al incrementar en 39 millones de euros.
- En 2018 aumentan: +10,3%, en 80 millones de euros.
- En el último año aumentan: +2,9%, en 25 millones de euros.

GRÁFICO 8.2. GRAFIKOA
Sarrera eta gastu propio ez-finantzarioaren bilakaera
Evolución de los ingresos y gastos propios no financieros

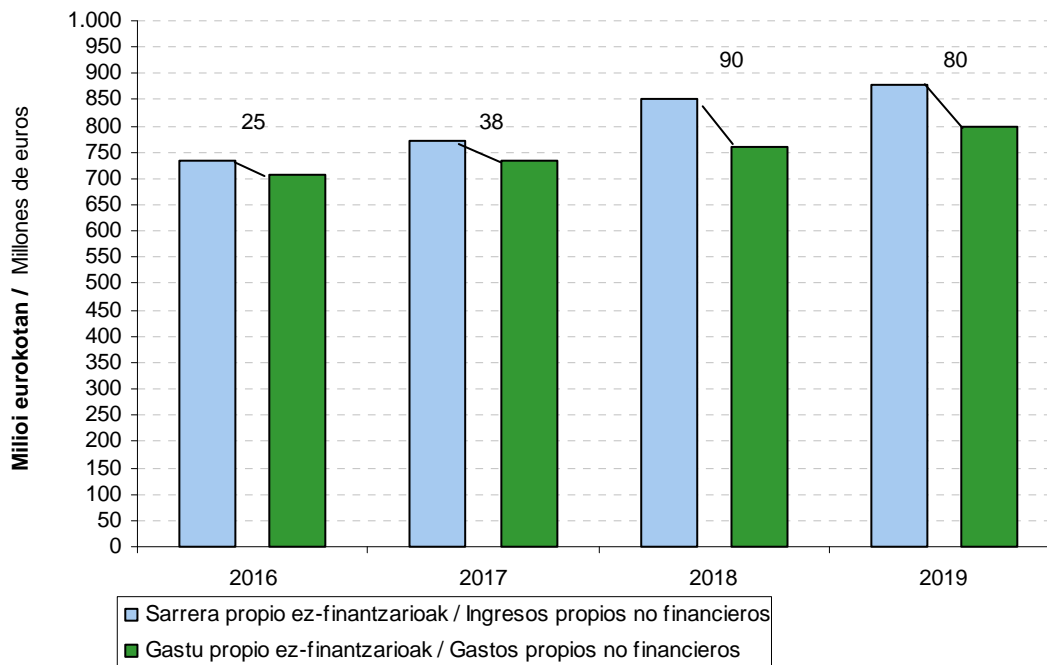

Gastu propio ez-finantzarioek, beren aldetik, 796.828 mila euroko zenbatekoa dute azken ekitaldian, Gipuzkoako BPGren %3,0.

Por su parte, los **gastos propios no financieros** han alcanzado los 796.828 miles de euros en el último ejercicio, el 3,0% del PIB del territorio.

Aztertu diren lau urteetan, gastuak igo egin dira, +%12,5 hain zuzen (2016ko 708 milioi eurotik 2019ko 797 milioi eurora pasa da). Gastuen bilakaerari erreparatuta, hazkunde tasak sarrerenak eta gastuenak ezberdinak dira, orokorrean:

En los cuatro años recogidos del periodo, los gastos registran crecimiento, con una tasa del +12,5% (desde 708 millones de euros en 2016 hasta 797 millones en 2019). La evolución de los gastos muestra unas tasas muy diferentes, en general, a las de los ingresos:

- 2017an 26 milioi euro handitu dira (+%3,7).
- 2018an 28 milioi euro handitu dira (+%3,8).
- 2019an 35 milioi euro handitu dira (+%4,5).

- En 2017 aumentan 26 millones de euros (+3,7%).
- En 2018 aumentan 28 millones de euros (+3,8%).
- En 2019 aumentan 35 millones de euros (+4,5%).

2019an sarrerek gastu propio ez-finantzarioen aldean izan duten txikiagoko hazkunde hori saldoan islatzen da argi eta garbi, aurtengo superabita aurreko ekitaldikoa baino txikiagoa delako: 80 milioi euro 2019an eta 90 milioi euro 2018an.

Este incremento inferior de los ingresos en 2019 frente al gasto propio no financiero se refleja claramente en el saldo, ya que el superávit de este ejercicio es inferior al del ejercicio anterior: 80 millones de euros frente a los 90 millones de 2018.



Bere bi osagaien portaera dela-eta, bien arteko saldoak (superabit/defizitak) igoera metatu du epealdian:

- 2017an 13 milioi euro igo da saldoa, 25 milioiko superabita izatetik 38 milioiko superabita izatera: (+%50,2).
- Hurrengo urtean, saldoa 52 milioi handitu da, 38 milioiko superabita izatetik 90 milioiko superabita izatera: (+%135,8).
- 2019an, azkenik, saldoa 10 milioi jaitsi da, 90 milioiko superabita izatetik 80 milioiko superabita izatera: (-%11,0).

Dado el comportamiento de sus dos componentes, el saldo entre ambos (superávit/déficit) presenta un aumento acumulado en el periodo:

- En 2017 el saldo aumenta en 13 millones, de superávit de 25 millones a superávit de 38 millones: +50,2%.
- El siguiente ejercicio, el saldo aumenta en 52 millones, de superávit de 38 millones a superávit de 90 millones: +135,8%.
- Finalmente, en 2019, el saldo disminuye en 10 millones, de superávit de 90 millones a superávit de 80 millones: -11,0%.

GRÁFICO 8.3. GRAFIKOA
Sarrera propio ez-finantzarioen erabileraren bilakaera
Evolución del destino de los ingresos propios no financieros

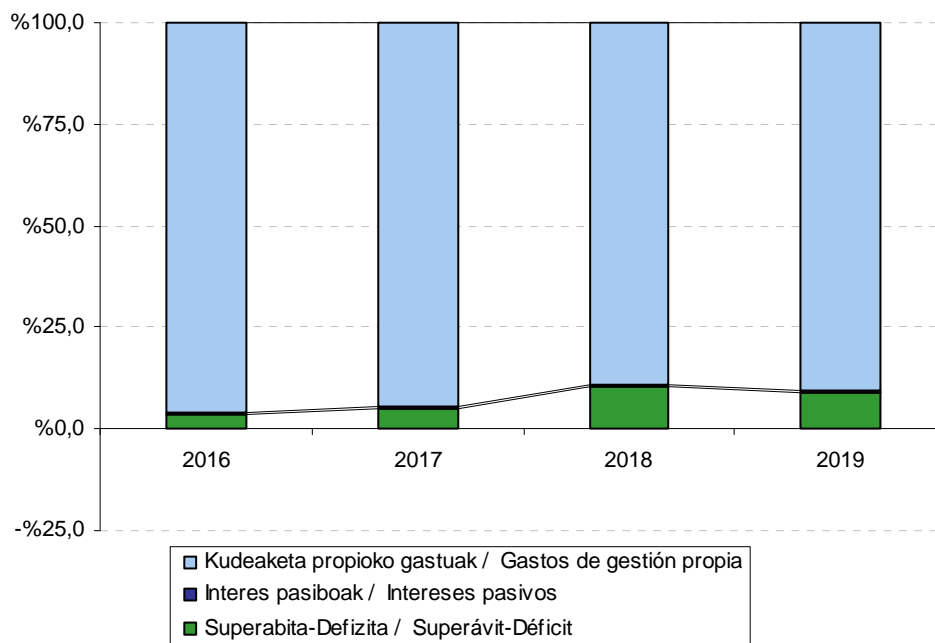

Bilakaera hori 8.3. grafikoan jasotzen da argi eta garbi. Bertan ikus daiteke nola erabili edo banatu diren sarrera propio ez-finantzarioak hiru elementuen artean. Hona hemen zeintzuk diren:

- Zorraren interes pasiboei aurre egiteko erabilitako gastu propio ez-finantzarioak.
- Gainerako gastuak, kudeaketa propioko gastuak deiturikoen parte direnak.

Esta evolución aparece claramente recogida en el gráfico 8.3., en el que se muestra el destino o reparto de los ingresos propios no financieros entre los tres elementos:

- La parte de los gastos propios no financieros destinada a hacer frente a los intereses pasivos de la deuda.
- El resto de los gastos que forman los denominados gastos de gestión propia.

- Aldea edo saldoa, ekitaldiko superabit/defizitari dagokiona.

Aztertutako lau urteetan hauxe ikusten da:

- Kudeaketa propioko gastuak %13,0 igo dira epealdian. Horrela, urte oro sarrera propioen %89,1etik gora dira ekitaldi guztietan.
- Interesen gastuak %50,0 jaisten dira, 2016. urtean sarreraren %0,6 izatetik %0,3 izatera pasatu direlako 2019an.
- Superabita eman da 2016ko ekitaldian (25 milioi euro eta sarreraren %3,5). 2017ko ekitaldian 38 milioi euroko superabita eman da (sarrera propio ez-finantzarioen +%4,9) eta 2018ko ekitaldian 90 milioi euroko superabita (sarreraren +%10,5). 2019ko ekitaldian superabita eman da, 80 milioi euro (sarreraren +%9,1).

Magnitude horiek beste modu batera ere aztertu daitezke, hau da, ekitaldi bakoitzean Gipuzkoak izan duen BPGrekin erlazionatuz, eta haien bilakaera lurraldeko ekonomiaren portaerarekin alderatuz. Txosten honetan, BPGri buruzko zifrak aurreikuspen bat dira 2018ko ekitaldiari dagokionez eta aurrerapen bat 2019rako.

BPGren portzentajeari erreparatuta, honako hau antzematen da epealdian:

- Sarrera ez-finantzarioak ez dira aldatzen, eta BPGren %3,1ean kokatzen da ekitaldiko lehen urtean, %3,2a 2017an eta %3,3a ekitaldiko azken bi urteetan.
- Kudeaketa propioko gastu ez-finantzarioak ere ez du aldaketa handirik epealdian: %3,0ean mantentzen da urte guztietan.
- Interes pasiboek behera egiten dute 2016ko %0,02tik 2019ko %0,01era. 2017an eta 2018an %0,01 portzentajea erakusten dute interes pasiboek.
- Superabita, horren ondorioz, +%0,3koa da 2019an. 2016an %0,1eko superabita daukagu. 2017an %0,2ko superabita eta 2018an %0,4koa.

- La diferencia o saldo que corresponde al superávit/déficit del ejercicio.

En los cuatro años recogidos se produce:

- Un aumento de los gastos de gestión propia (+13,0%) que representa más del 89,1% de los ingresos propios en todos los ejercicios.
- Una disminución del gasto en intereses del 50,0%: del 0,6% de los ingresos en 2016 al 0,3% en 2019.
- Se ha producido superávit en el ejercicio 2016 (25 millones de euros y el 3,5% de los ingresos). En el ejercicio 2017 se produce un superávit de 38 millones de euros (+4,9% de los ingresos propios no financieros) y en 2018 un superávit de 90 millones de euros (+10,5% de los ingresos). En 2019 se produce superávit, 80 millones de euros (+9,1% de los ingresos).

Otra forma de analizar estas magnitudes es relacionándolas con el PIB guipuzcoano para cada ejercicio, comparando así su evolución con respecto al comportamiento de la economía del territorio. En este informe, las cifras relativas al PIB corresponden a una previsión para el 2018 y a un avance para el 2019.

En términos de **porcentaje del PIB** se aprecia que a lo largo del periodo:

- Los ingresos no financieros no varían en el periodo y representan el 3,1% del PIB en el primer ejercicio, el 3,2% en 2017 y el 3,3% en los dos últimos ejercicios.
- El gasto no financiero de gestión propia tampoco experimenta grandes cambios: se mantiene en el 3,0% en todo el periodo.
- Los intereses pasivos disminuyen desde el 0,02% de 2016 al 0,01% de 2019. En los ejercicios 2017 y 2018 este porcentaje también es del 0,01%.
- El superávit, en consecuencia, es del +0,3% en 2019. En 2016 tenemos un superávit del 0,1%. En 2017 tenemos un superávit del 0,2% y en 2018 del 0,4%.



Kontuan eduki behar den beste magnitude bat **“superabit/defizit primarioa”** da, alegia, sarrera propio ez-finantzarioen eta kudeaketa propioko gastuen arteko diferentzia. Hau da, aurreko superabit/defizit bera da, baina interes pasiboek aurre egiteko gastuak kontuan hartu gabe. Horren ondorioz, ekitaldi guztietan bere zenbatekoa aurreko saldoa baino handiagoa da.

Epealdi osoa hartuta, baina, igoera lehen aipatu dugun superabit/defizitarena baino handiagoa izan da, interes pasiboen eraginez (2017. , 2018. eta 2019. urteetan jaisten dira) eta:

- Sarrera propio ez-finantzarioen %4,1 izatetik 2016. urtean, +%9,4 izatera pasatu da 2019an.
- BPGarekiko: %0,1en inguruan dabil (2016an %0,1, 2017an %0,2, 2018an %0,4 eta 2019an %0,3 izan da).

8.4. eta 8.5. grafikoetan bi superabit/defizit mota horien eta Gipuzkoako BPGren arteko erlazioa jaso dugu 2016-2019 epealdiari dagokionez.

8.4. grafikoan ikus daitekeenez, 2016ko superabit/defizitak BPGren %0,1eko tasa lortzen dute (tasa positiboa baina oso txikia). 2017an hobera egiten du eta %0,2ko tasa lortzen da. 2018an berriro hobetzen du eta %0,4ko tasa lortzen da. 2019an %0,3ko tasa lortzen da.

Otra magnitud que hay que tener en cuenta es el **“superávit/déficit primario”**: la diferencia de los ingresos propios no financieros y los gastos de gestión propia. Es decir, es igual al superávit/déficit anterior sin contar los gastos destinados a los intereses pasivos. Por ello, presenta en todos los ejercicios una cuantía superior al saldo anterior.

En el periodo, no obstante, ha aumentado en mayor proporción que el superávit/déficit antes comentado debido a la incidencia de los intereses pasivos, que disminuyen en 2017, 2018 y 2019:

- Ha pasado de representar el 4,1% de los ingresos propios no financieros en 2016 al +9,4% en 2019.
- Respecto al PIB: se mantiene entorno al 0,1% (0,1% en 2016, 0,2% en 2017, 0,4% en 2018 y 0,3% en 2019).

La relación entre los dos tipos de superávits/déficits y el PIB guipuzcoano viene recogida en los gráficos 8.4 y 8.5. para el periodo 2016-2019.

El superávit/déficit (gráfico 8.4.) en 2016 obtuvo tasa positiva pero muy baja (0,1% del PIB). En 2017, mejora y pasa a una tasa del 0,2%. En 2018, vuelve a mejorar y pasa a una tasa del 0,4%. En 2019, baja al 0,3%.

GRÁFICO 8.4. GRAFIKOA
Sarrera eta gastu propio ez-finantzarioak eta superabit/defizita BPGrekiko erlazioan
Ingresos y gastos propios no financieros y superávit/déficit en relación al PIB



GRÁFICO 8.5. GRAFIKOA

Sarrera propio ez-finantzarioak, kudeaketa propioko gastuak eta superabit/defizit primarioa BPGrekiko erlazioan
Ingresos propios no financieros, gastos de gestión propia y superávit/déficit primario en relación al PIB

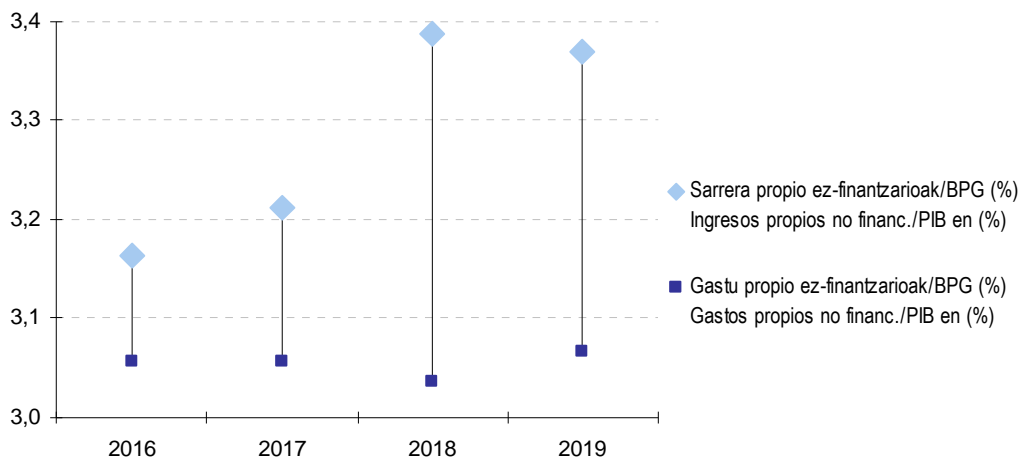
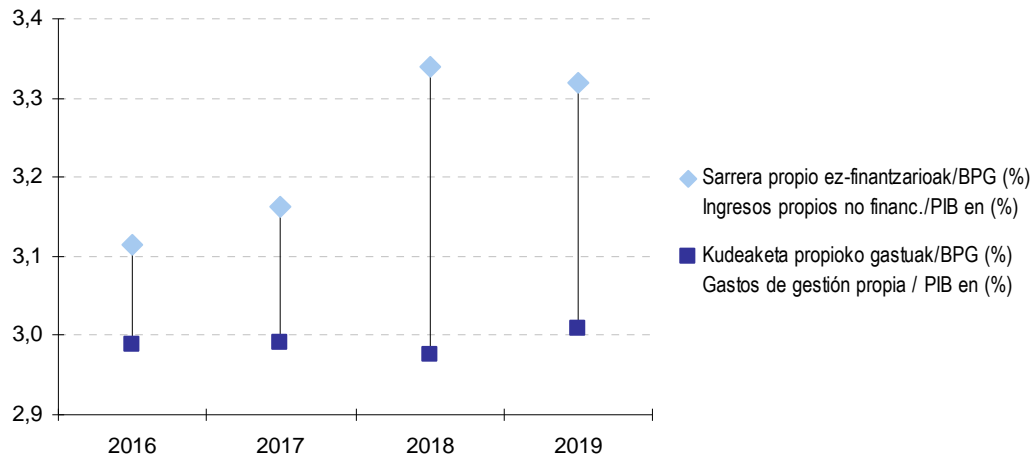

Bi grafikoetan argi ikus daitekeenez, 2016an sarrerak gastuak baina gehiago handitzen dira, beraz aurreko urteko superabita handitu egiten da (BPGarekiko portzentajea mantentzen da). 2017an sarrerak gastuak baina gehiago handitzen dira, beraz aurreko urteko superabita handitu egiten da (BPGarekiko portzentajea baina ere handitzen da). 2018an sarrerak gastuak baina gehiago handitzen dira, beraz aurreko urteko superabita handitu egiten da (BPGarekiko portzentajea baina ere handitzen da). 2019an gastuak sarrerak baina gehiago handitzen dira, beraz aurreko urteko superabita jaitsi egiten da (BPGarekiko portzentajea baina ere jaisten da).

Badago hirugarren saldo bat, “**kutxako superabit/defizit ez-finantzarioa**” deiturikoa, ondoko hauen arteko alde jasotzen duena:

- Sarreraren 1etik 7ra arteko kapituluetan egindako kobrantzak.
- Gastuen 1etik 7ra arteko kapituluetan egindako ordainketak.

Hau da, saldoa kalkulatzen da diruzaintzako fluxuen ikuspegitik. Horretarako, ekitaldian egindako kobrantzak eta ordainketak baino ez dira kontuan hartzen, eskubidea edota obligazioa noiz sortu den alde batera utziz.

2019an kutxako superabit/defizit ez-finantzarioa positiboa izan da, hots, urte horretan 43 milioi euroko superabita izan da. Zenbateko horrek bi kopuru hartzen ditu: 80 milioi euroko superabit

Como se puede apreciar claramente en ambos gráficos, en 2016 aumentan los ingresos en mayor proporción que los gastos, por lo que el superávit del año anterior se ve incrementado pero se mantiene su porcentaje respecto al PIB. En 2017 aumentan los ingresos en mayor proporción que los gastos, por lo que el superávit del año anterior se ve incrementado, al igual que incrementa su porcentaje respecto al PIB. En 2018 aumentan los ingresos en mayor proporción que los gastos, por lo que el superávit del año anterior se ve incrementado, al igual que incrementa su porcentaje respecto al PIB. En 2019 aumentan los gastos en mayor proporción que los ingresos, por lo que el superávit del año anterior se ve reducido, al igual que disminuye su porcentaje respecto al PIB.

Existe un tercer saldo denominado “**superávit/déficit de caja no financiero**” que recoge la diferencia entre:

- Los cobros realizados correspondientes a los capítulos uno al siete de ingresos.
- Los pagos realizados relativos a los capítulos uno al siete del estado de gastos.

Es decir, se calcula el saldo desde el punto de vista de los flujos de tesorería. Para ello, se tienen en cuenta únicamente los cobros y pagos realizados durante el ejercicio, independientemente del momento en que se generó el derecho y/o la obligación.

En 2019 el superávit/déficit de caja no financiero es positivo, es decir, hay un superávit de caja no financiero de 43 millones de euros. Esta cuantía está formada por los 80 millones de superávit y por

batetik eta eragiketa ez-finantzarioen desplazamendu negatibo garbia bestetik, hau da, 37 milioi euro. Kontzeptu honek unean uneko finantzazio ahalmen edo beharra jartzen du agerian.

una cuantía negativa de 37 millones de euros del desplazamiento neto de operaciones no financieras. Este concepto pone de manifiesto la capacidad o necesidad de financiación coyuntural.

GRÁFICO 8.6. GRAFIKOA
Kutxako saldo ez-finantzarioaren bilakaera
Evolución del saldo de caja no financiero

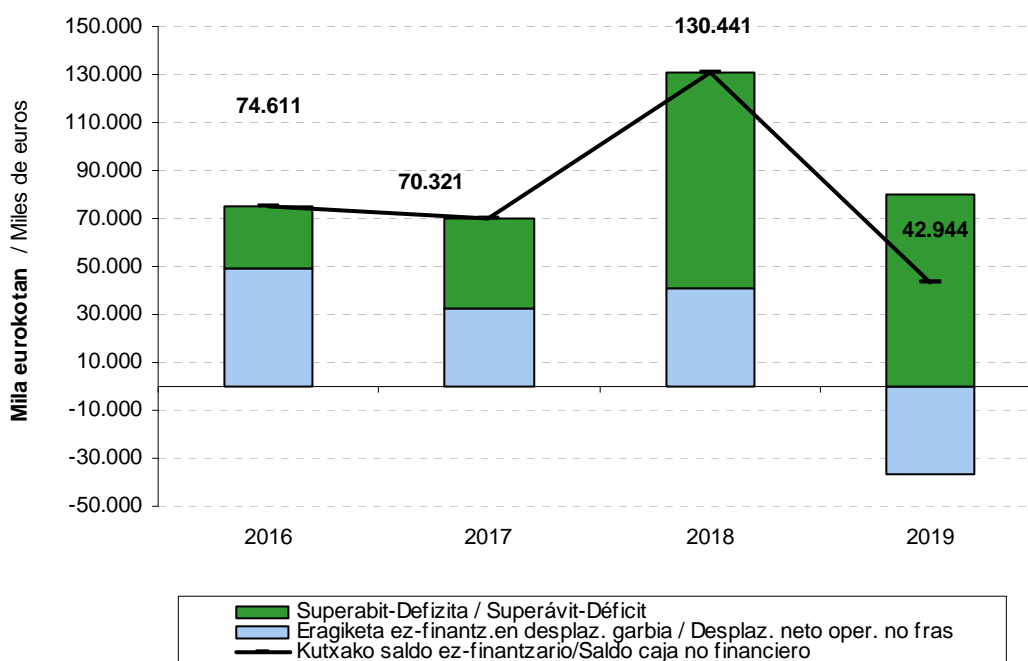

8.6. grafikoan “superabit/defizitaren” eta “kutxako superabit/defizit ez-finantzarioaren” bilakaera ikus daiteke 2015-2018 epealdiari dagokionez. Honako hau nabarmendu daiteke urte horietan:

- 2016an desplazamendu garbien ekarpena positiboa da, eta aurrekontuko superabita eman da.
- 2017an desplazamendu garbien ekarpena positiboa da, eta aurrekontuko superabita eman da.
- 2018an desplazamendu garbien ekarpena positiboa da, eta aurrekontuko superabita eman da.
- 2019an desplazamendu garbien ekarpena negatiboa da, eta aurrekontuko superabita eman da.

En el gráfico 8.6. se recoge la evolución tanto del “superávit/déficit” como del “superávit/déficit de caja no financiero” referido al periodo 2015-2018. En estos años cabe destacar:

- En 2016, la aportación del desplazamiento neto es positivo, y se da superávit presupuestario.
- En 2017, la aportación del desplazamiento neto es positivo, y se da superávit presupuestario.
- En 2018, la aportación del desplazamiento neto es positivo, y se da superávit presupuestario.
- En 2019, la aportación del desplazamiento neto es negativo, y se da superávit presupuestario.

8.1.2. EMAITZA FINANTZARIOA ETA ZORRA

Gipuzkoako Foru Aldundiak tresna finantzario desberdinak erabiltzen ditu eskura dauzkan diru baliabideak denboran zehar ahal den ondoen aplikatzeko:

- Kutzako defizit ez-finantzarioa dagoen ekitaldian pasibo finantzarioak gehitu egiten dira edota aktibo finantzarioak murrizten.
- Kutzako superabit ez-finantzarioa sortzen denean, pasibo finantzarioak murrizten dira edota aktibo finantzarioak gehitzen.
- Normalean mugimendu finantzario desberdinen arteko konbinazioa gertatzen da:
 - Defizitaren kasuan, Foru Aldundiaren Egoera Finantzario Garbia murriztea dakarte (aktibo finantzarioak ken pasibo finantzarioak).
 - Superabitaren kasuan, berriz, Egoera Finantzario Garbia gehitzen dute.

2019. urtean GFaren Egoera Finantzario Garbia 52 milioi eurotan okertu da, hain zuzen ere, kutxako superabita ez-finantzarioak ekitaldian lortu duen zenbatekoan. Emaita hori hainbat mugimendu finantzioren ondorioz gertatu da, eta batik bat ondoko hauek direla eta:

- Aktibo finantzarioan: igotzen dira aurrekontuz kanpoko bestelako aktiboak eta erabilgarriak. Jaisten dira partaidetzak eta emandako maileguak. Batera hartuta, igoera 24 milioi eurokoa da.
- Pasibo finantzarioan: jesapenak eta jasotako maileguak jaisten dira eta aurrekontuz kanpoko bestelako pasiboak igotzen dira. Guztira, 19 milioi euro jaitsi dira. Jaitsiera hau aurreko ekitaldiko 130 milioiko jaitsiera baino txikiagoa delarik.

8.1.2. RESULTADO FINANCIERO Y DEUDA

La Diputación Foral de Gipuzkoa utiliza diferentes instrumentos financieros para optimizar la asignación intertemporal de recursos:

- En el ejercicio en el que se produce un déficit de caja no financiero aumentan los pasivos financieros y/o disminuyen los activos financieros.
- Cuando se genera un superávit de caja no financiero disminuyen los pasivos financieros y/o aumentan los activos financieros.
- Más frecuentemente se produce una combinación de diferentes movimientos financieros que:
 - En el caso del déficit dan lugar a una disminución de la Posición Financiera Neta de la Diputación Foral (activos financieros menos pasivos financieros).
 - En el caso del superávit, a un aumento de su Posición Financiera Neta.

En 2019 se produce un empeoramiento de la Posición Financiera Neta de la DFG por importe de 52 millones de euros, es decir, por la cuantía correspondiente al superávit de caja no financiero alcanzado en el ejercicio. Este resultado final se obtiene a partir de diversos movimientos financieros, cuyos principales componentes han sido:

- En el activo financiero: aumentan los otros activos no presupuestarios y el disponible. Disminuyen las participaciones y préstamos concedidos. En conjunto aumentan en 24 millones de euros.
- En el pasivo financiero: disminuyen los empréstitos y préstamos recibidos y, aumentan los otros pasivos no presupuestarios. En conjunto disminuyen en 19 millones de euros, importe inferior a la disminución de 130 millones del ejercicio anterior.

GRÁFICO 8.7. GRAFIKOA
Gipuzkoako Foru Aldundiaren Egoera Finantzario Garbiaren bilakaera
Evolución de la Posición Financiera Neta de la Diputación Foral de Gipuzkoa



GRÁFICO 8.8. GRAFIKOA
Gipuzkoako Foru Aldundiaren Egoera Finantzario Garbiaren bi osagaien bilakaera
Evolución de los dos componentes de la Posición Financiera Neta de la Diputación Foral de Gipuzkoa



■ Aurrekontuz kanp.best.aktiboak / Otros act. no presup.
■ Partaid.eta emandako maileguak / Partic.y prést.concedidos
■ Erabilgarria / Disponible

■ Aurrekontuz kanp.best.pasiboak / Otros pasiv.no presup.
■ Jesapenak eta jasotako maileg. / Emprést.y prést.recibidos

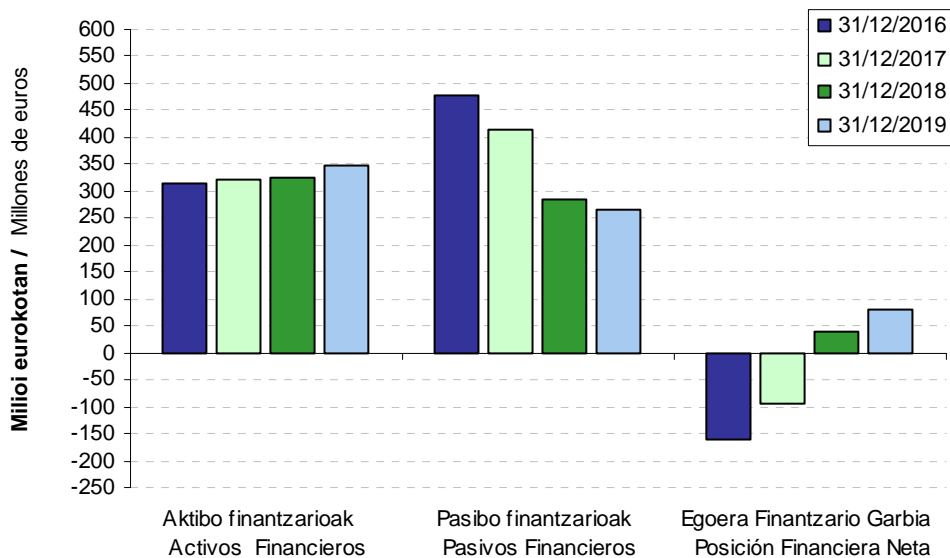
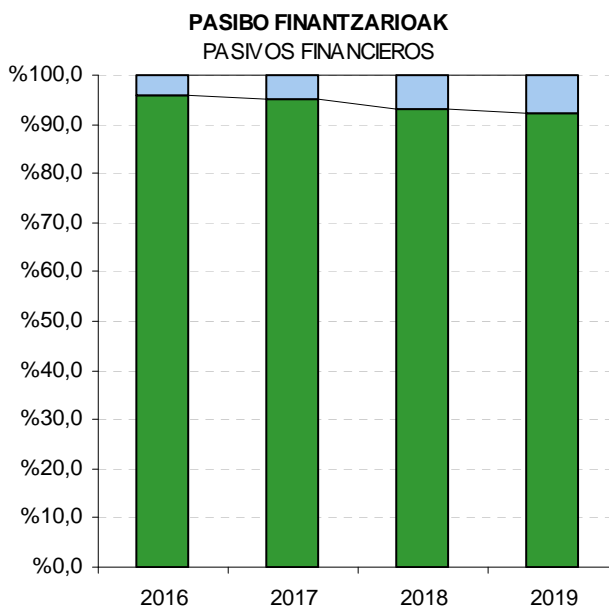
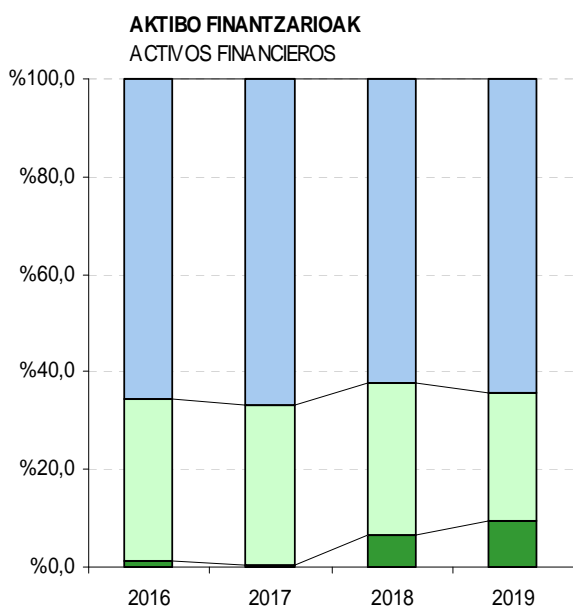
Egoera finantzario garbiak 2016-2019 epealdian izan duen bilakaera aztertzen badugu, honako hau ikus daiteke:

- Pasibo finantzarioek behera egin dute epealdian, batez ere “Jesapenak eta jasotako maileguak ” apartatuan. 2016an jaitsiera eman da (78 milioi eurokoa). 2017an jaitsiera eman da, 62 milioi euro eta 2018an 130 milioi eurotan jaisten da. 2019an beste jaitsiera bat eman da, 19 milioi euro.
- Aktibo finantzarioek behera egin dute epealdian, pasiboak baino kopuru txikiagoan. 2017an, 2018an eta 2019an gora egin dute (+9 milioi, +0,4 milioi eta +24 milioi). 2016an (-4 milioi) behera egin dute.
- Bien arteko eragina: 2013z geroztik, egoera finantzario garbia hobetuz eta okertuz joan da urtetik urtera, eta 2016an 75 milioi euroko igoera izan du. Igoera 2017an finkatzen da, 70 milioi euroko superabit bat izanik, 2018an 130 milioi euroko superabita izan zen eta 2019an 43 milioi euroko superabita izan da.

Egoera finantzario garbiaren analisia egitean interesgarria izaten da osagai bakoitza bere urteko bariozioaren arabera aztertzea, hau da, ekitaldiaren hasieratik amaiera bitartean zein diferentzia dagoen ikustea. Era horretan aztertu daiteke zein saldo sortu diren ekitaldi bakoitzean eta nola sortu diren. Kontuan eduki behar da, baita ere, urte bakoitzeko egoera finantzario garbiaren bariozioa ekitaldiko kutzako superabit/defizit ez-finantzarioarekin bat datorrela.

Analisi horrek erakusten du epealdiko egoera finantzario garbia positiboa dela. 2016an 75 milioi igotzen da, -163 milioira iritsiz. 2017an 70 milioi igotzen da, -92 milioira iritsiz. 2018an 130 milioi igotzen da, +38 milioira iritsiz. 2019an 43 milioi igotzen da, +81 milioira iritsiz.

Si analizamos la evolución de la posición financiera neta en el periodo 2016-2019, podemos observar:

- Una disminución en el periodo de los pasivos financieros, sobre todo el apartado de “Empréstitos y Préstamos recibidos”. Comenzamos el periodo con una bajada de 78 millones de euros (año 2016). En 2017 disminuye en 62 millones de euros y en 2018 disminuye en 130 millones. Se produce otra disminución en 2019, con un total de 19 millones de euros.
- Los activos financieros disminuyen en el período menos que los pasivos, con aumentos en 2017 (+9 millones), 2018 (+0,4 millones) y 2019 (+24 millones), y descenso en 2016 (-4 millones).
- El efecto conjunto: a partir de 2013 la posición financiera neta ha ido mejorando y empeorando cada ejercicio hasta tener un aumento de 75 millones en el ejercicio 2016, que se consolida en 2017 con un aumento de 70 millones, en 2018 (+130 millones) y en 2019 (+43 millones).

Dentro del análisis de la posición financiera neta resulta interesante estudiar cada componente en base a su variación anual, es decir, la diferencia entre su situación al inicio del ejercicio y al final del mismo. Así se analiza qué saldos y cómo se han generado en cada ejercicio. También ha de tenerse en cuenta que la variación de la posición financiera neta de cada año coincide con el superávit/déficit de caja no financiero del ejercicio.

Con este análisis se aprecia que la posición financiera neta del periodo es positiva. En 2016 aumenta en 75 millones para alcanzar una cifra negativa de 163 millones. En 2017 aumenta en 70 millones para alcanzar una cifra negativa de 92 millones. En 2018 aumenta en 130 millones para alcanzar una cifra positiva de 38 millones. En 2019 aumenta en 43 millones para alcanzar una cifra positiva de 81 millones.

Urtez urteko bariazioek portaera desberdina dute aztertu den epealdian (8.9 grafikoa):

- Pasibo finantzarioek, gehienbat “Jesapenak eta jasotako maileguak ” 2016. urtean 78 milioiko jaitsiera izan dute. 2017an behera egiten dute, 62 milioietan, eta 2018an ere 130 milioi euro jaisten dira. 2019an 19 milioi euro jaisten dira.
- Aktibo finantzarioak epealdiko mailarik baxuena lortzen dute 2016an. 2017an, 2018an eta 2019an igoera ematen da.
- Horren ondorioz, egoera finantzario garbiaren gorabeherak ditu epealdian: 2016an 75 milioi igotzen da, 2017an 70 milioi euro igotzen da, 2018an 130 milioi euro igotzen da (epealdiko igoera handiena) eta 2019an 43 milioi euro igotzen da (epealdiko igoera txikiena).

Las variaciones anuales producidas en el periodo (gráfico 8.9.) presentan distinto comportamiento:

- Los pasivos financieros, en su mayoría “Empréstitos y Préstamos recibidos” en el ejercicio 2016 experimentan una disminución de 78 millones de euros. En 2017 disminuyen en 62 millones de euros, para volver a disminuir en el ejercicio 2018 en 130 millones de euros. En 2019 disminuyen en 19 millones de euros
- Los activos financieros: alcanzan el mínimo del periodo en 2016. Aumentan en 2017, 2018 y 2019.
- En consecuencia, la posición financiera neta presenta altibajos en el período: en 2016 aumenta 75 millones de euros, en 2017 aumenta 70 millones de euros, en 2018 aumenta 130 millones de euros (mayor aumento del período) y en 2019 aumenta 43 millones de euros (menor aumento del período).

GRÁFICO 8.9. GRAFIKOA

GFaren Egoera Finantzario Garbiaren eta bere osagaien bariazioaren bilakaera

Evolución de la variación de la Posición Financiera Neta de la DFG y de sus componentes

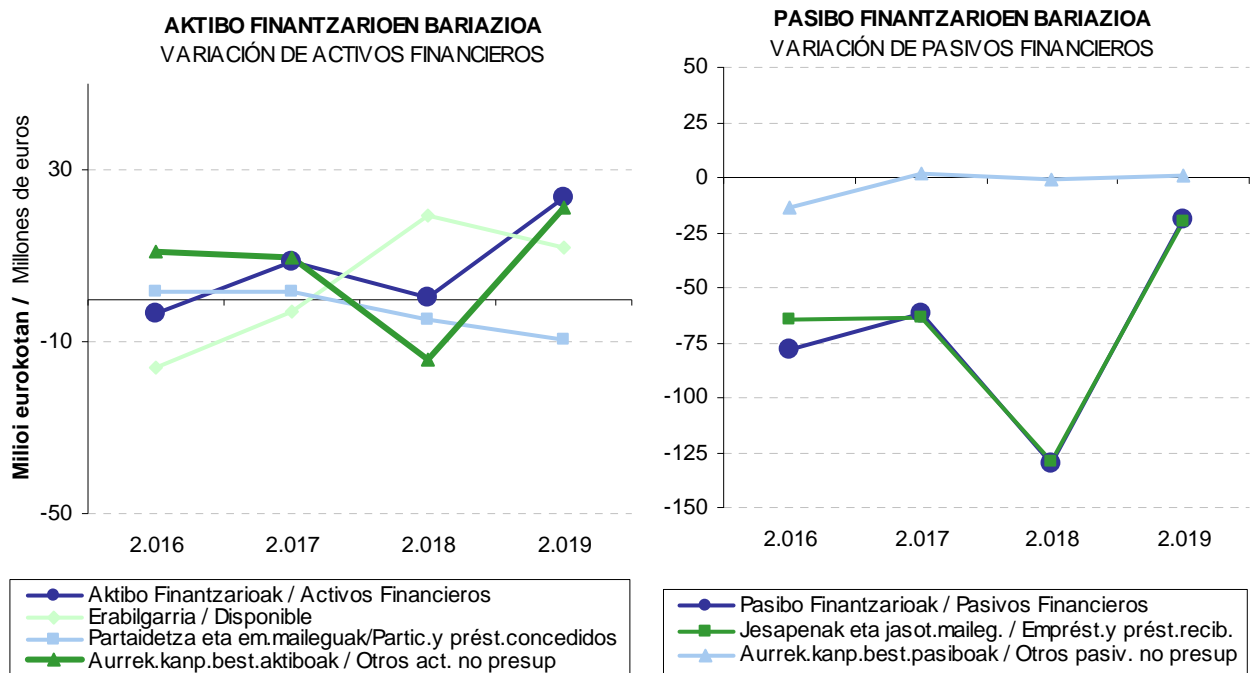



EGOERA FINANTZARIO GARBIAREN BARIAZIOA
VARIACIÓN DE LA POSICIÓN FINANCIERA NETA

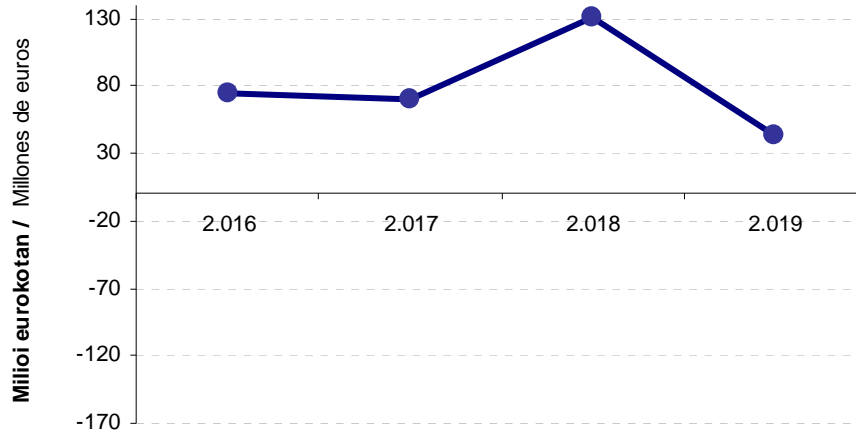



8.1.3. SARRERA ETA GASTU PROPIO EZ-FINANZARIOEN EGITURA

Aurrekontu propio ez-finanzarioaren egitura aztertzean bi eragiketa mota bereizten ditugu, bai sarreretan eta bai gastuetan:

- Eragiketa arruntak.
- Kapital eragiketak.

Era berean, sarrera arrunt propioen barruan honako hauek bereizten dira:

- Jasotako transferentzia arruntak (4. kapitulua).
- Ondare sarrerak (5. kapitulua).
- Zerga sarrerak (1etik 3ra arteko kapituluak), eta hauen barruan:
 - Zerga itundu propioak, hau da, zerga itunduak ken erakundeekiko konpromisoen zenbatekoa.
 - Gainerako zerga sarrerak.

Gastu arrunt propioen artean ondoko hauek ditugu:

- Finantza gastuak (3. kapitulua).
- Kudeaketa gastuak, honela osatuak:
 - Langileria gastuak (1. kapitulua).
 - Ondasun arrunten eta zerbitzuen erosketa (2. kapitulua).
 - Transferentzia arrunt propioak, hau da, transferentzia arruntak (4. kapitulua) ken erakundeekiko konpromisoen zenbatekoa.

Epealdiko sarrera arrunt propioak honela banatu dira:

- Portzentajerik handiena zerga itundu propioek metatu dute: %91,5 eta %92,2 bitartean.
- Transferentzia arruntak %5,5 eta %6,1 inguru dira.
- Itundu gabeko beste zergak sarreraren %2,1 eta %2,5 bitartean dabilta.
- Ondare sarrerak dira garrantzi gutxien dutenak: %0,02 eta %0,04 bitartean.

2016 eta 2019 bitartean sarrera arrunt propioak %19,1 handitu dira. Hazkunderik handiena 2018. urtean (+%10,0) ageri da, bere atzean 2017ko hazkundera dator, +%5,9ko tasarekin. 2019ko sarrera horien osagaiek joera desberdina daukate guztiarekin konparatuta:

8.1.3. ESTRUCTURA DE LOS INGRESOS Y GASTOS PROPIOS NO FINANCIEROS

Al analizar la estructura del presupuesto propio no financiero distinguimos, tanto para ingresos como para gastos, entre:

- Las operaciones corrientes.
- Las operaciones de capital.

Dentro de los ingresos corrientes propios diferenciamos entre:

- Transferencias corrientes recibidas (capítulo 4).
- Ingresos patrimoniales (capítulo 5).
- Ingresos tributarios (capítulos 1 a 3) y dentro de estos:
 - Los tributos concertados propios: los tributos concertados menos el importe de los compromisos institucionales.
 - El resto de ingresos tributarios.

Los gastos corrientes propios se dividen entre:

- Los gastos financieros (capítulo 3).
- Los gastos de gestión, formados por:
 - Gastos de personal (capítulo 1).
 - Compra de bienes corrientes y servicios (capítulo 2).
 - Transferencias corrientes propias: transferencias corrientes (capítulo 4) menos la cuantía de compromisos institucionales.

Los ingresos corrientes propios del periodo se distribuyen de la siguiente forma:

- Los tributos concertados propios son el concepto con mayor concentración: entre el 91,5% y el 92,2%.
- Las transferencias corrientes suponen entre el 5,5% y el 6,1%.
- Los otros tributos no concertados varían entre el 2,1% y el 2,5% de los ingresos.
- Los ingresos patrimoniales son el concepto con menor representatividad: entre el 0,02% y el 0,04%.

Entre 2016 y 2019 los ingresos corrientes propios han aumentado un 19,1%. El mayor incremento corresponde a 2018 (+10,0%) siguiéndole de cerca 2017 con +5,9%. Los conceptos que forman estos ingresos de 2019 muestran distinto comportamiento que el total:

- Zerga itundu propioak %3,0 igo dira
- Itundu gabeko beste zergak %16,5 jaitsi dira.
- Transferentzia arruntak %0,6 jaitsi dira eta ondare sarrerak %65,0.
- Los tributos concertados propios crecen el 3,0%.
- Los otros tributos no concertados disminuyen el 16,5%.
- Las transferencias corrientes disminuyen el 0,6% y los ingresos patrimoniales crecen el 65,0%.

GRÁFICO 8.10. GRAFIKOA
Sarrera eta gastu arrunt propioen egitura
Estructura de los ingresos y gastos corrientes propios

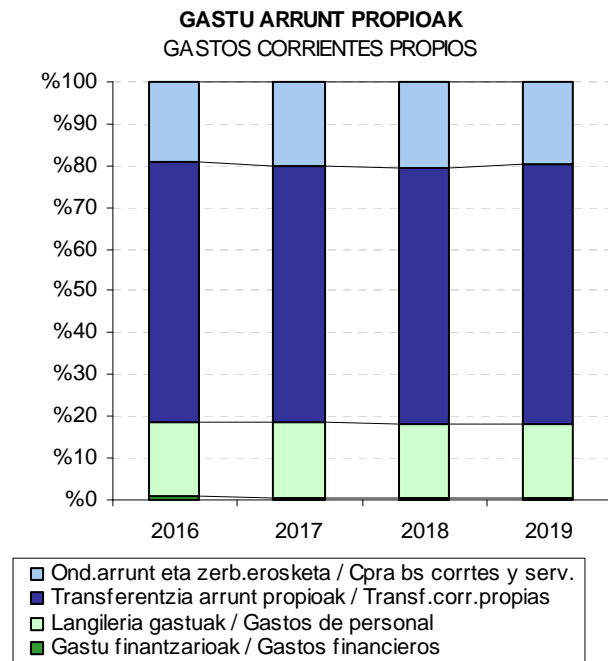
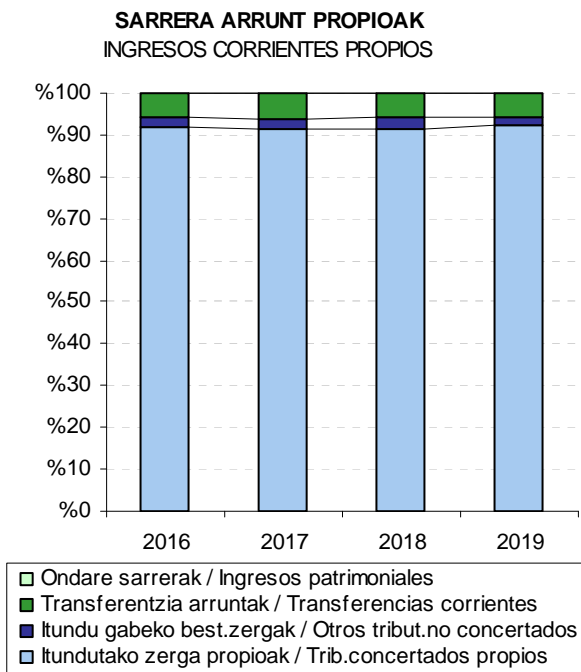

Gastu arrunt propioetan, ordea, kontzeptu bakoitzaren partaidetza banatuago dago:

- Gastu finantzarioek garrantzia gutxitzen dute epealdian, eta 2016. urtean gastuen %0,8 izatetik %0,4 izatera pasatu dira 2019an.
- Transferentzia arrunt propioak epealdiko gastu arrunt propioen erdia baino gehiago dira: %61,2 eta %62,4 bitartean.
- Langileria gastuek %17,7 eta %17,9 bitartean metatzen dute.
- Ondasun arrunten eta zerbitzuen erosketak 2016ko %19,2tik 2018ko %20,4ra bitartean mugitzen dira.

En los **gastos corrientes propios**, en cambio, la participación de cada concepto se encuentra más repartida:

- Los gastos financieros disminuyen su importancia en el periodo: del 0,8% de los gastos en 2016 al 0,4% en 2019.
- Las transferencias corrientes propias suponen más de la mitad de los gastos corrientes propios en el periodo: entre el 61,2% y el 62,4%.
- Los gastos de personal concentran entre el 17,7% y el 17,9%.
- Las compras de bienes corrientes y de servicios varían entre el 19,2% de 2016 y el 20,4% de 2018.

Aztertutako lau urteetan gastuek %10,4ko igoera metatua dute:

- 2017an hazkundera dute (+%2,3 eta tasa positibo handiena ondasun arrunten eta zerbitzuen erosketak kapituluak izan du (+%8,3).
- 2018an hazkundera dute (+%3,2 eta tasa positibo handiena ondasun arrunten eta zerbitzuen erosketak kapituluak izan du (+%3,8).
- 2019an hazkundera dute (+%4,6 eta tasa positibo handiena transferentzia arruntak kapituluak izan du (+%5,7).

Los gastos en los cuatro ejercicios del periodo recogido muestran un aumento acumulado del 10,4%:

- En 2017 aumenta (+2,3%). Las compras de bienes corrientes y de servicios son el capítulo de mayor aumento (+8,3%).
- En 2018 aumenta (+3,2%). Las compras de bienes corrientes y de servicios son el capítulo de mayor aumento (+3,8%).
- En 2019 aumenta (+4,6%). Las transferencias corrientes son el capítulo de mayor aumento (+5,7%).

GRÁFICO 8.11. GRAFIKOA
Sarrera eta gastu arrunt propioen eta aurrezklaren bilakaera
Evolución de los ingresos y gastos corrientes propios y del ahorro

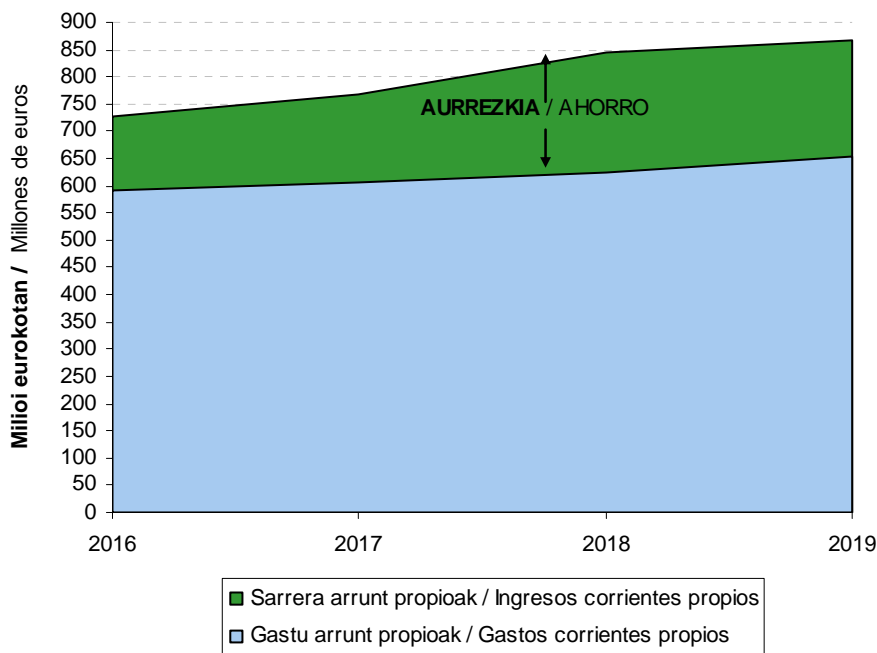

Sarrera arrunt propioei gastuak kentzen bazaizkie ekitaldiko **aurrezkia** lortzen da. 8.11 grafikoa ikus daitekeenez, aurrezkiak gorako joera izan du 2018. urte arte, 2019an behera egiteko:

- 2017. urtean 163 milioira igo da.
- 2018. urtean 221 milioira igo da.
- 2019. urtean 212 milioira jaitsi da.

Bestalde, aurrezkia sarrera arrunt propioekin erlazionatuz gero, agerian jartzen da epealdian (2016-2019) egoera hobetu egin dela. Zehazki esanda, 2016an %18,5 izatetik %24,5 izateraino

Si a los ingresos corrientes propios se le restan los gastos se obtiene el **ahorro** del ejercicio. Como se puede apreciar en el gráfico 8.11., el ahorro presenta línea ascendente hasta 2018, para bajar en 2019:

- En 2017 sube hasta los 163 millones.
- En 2018 sube hasta los 221 millones.
- En 2019 baja hasta los 212 millones.

Por otro lado, si relacionamos el ahorro con los ingresos corrientes propios, en el periodo 2016-2019 se da una importante mejoría. Concretamente de suponer el 18,5% en 2016, ha

igo da azken ekitaldian (portzentaje handiena 2018an izan da, %26,1).

Aurrekontu propio ez-finantzarioaren egituraren beste zatia, **kapital eragiketak** alegia, sarrera eta gastuen 6. eta 7. kapituluek osatzen dute. Analisia egiterakoan, honela taldekatu ditugu:

- Inbertsio garbia, hau da, egindako inbertsioen eta inbertsioak besterentzearen arteko diferentzia.
- Ordaindutako kapital transferentziak.
- Jasotako kapital transferentziak.

Inbertsio garbia %40,9 igo da epealdian, eta 2016an 72 milioi eurokoa izatetik 102 milioi eurokoa izatera pasatu da 2019an. Epealdian igoera gertatu da 2017an (+%21,2, epealdiko igoera handiena). 2018an %5,1 gora egin du. 2019an %10,6 igotzen da.

Ordaindutako kapital transferentziak, beren aldetik, %5,6 jaitsi dira epealdian. Zenbatekoen bariazioak handiak dira: 43 milioi eurotik 2016an 40 milioi eurora igaro da 2019an. Epealdian beherakadak gertatu dira 2017an (-%5,4) eta 2019an (-%10,0), eta igoera gertatu da 2018an (+%11,0).

Aldundiko inbertsioaren kanpoko finantzazioa, hau da, **jasotako kapital transferentziak**, %73,9 igo dira: 6 milioi eurotik 2016an 10 milioi eurora pasatu da 2019an. Ekitaldi guztietan, 2017. ekitaldia izan ezik, igoera garrantzitsua gertatu da. Sarrera propio ez-finantzarioaren aurrean duen pisua 2019ko %1,1etik 2017ko %0,3ra bitartean dabil.

Aurrekontu propio ez-finantzarioaren emaitza kalkulatzeko, hau da, **ekitaldiko superabit edo defizita** ezagutzeko, bi zatiak elkartu behar ditugu (aurrekontu arrunta eta kapital eragiketak) eta sarrerak eta gastuak modu honetara bereizi:

- Aurrezkiari (aurrekontu arruntaren saldoari) jasotako transferentziak gehituz.
- Inbertsio garbiak eta ordaindutako kapital transferentziak batuz.

Bi magnitude horien arteko aldeak ekitaldiko superabit edo defizita ematen digu, **8.12** grafikoan ikus daitekeena.

aumentado hasta el 24,5% obtenido en 2019 (el porcentaje máximo corresponde a 2018, 26,1%).

La otra parte de la estructura del presupuesto propio no financiero, **las operaciones de capital**, está compuesta por los capítulos 6 y 7 de ingresos y gastos. Para realizar el análisis, los agrupamos de la siguiente manera:

- La inversión neta: diferencia entre las inversiones realizadas y la enajenación de inversiones.
- Las transferencias de capital pagadas.
- Las transferencias de capital recibidas.

La **inversión neta** ha aumentado a lo largo del periodo un 40,9%, y de 72 millones de euros en 2016 se ha situado en 102 millones en 2019. En los años recogidos se ha producido aumento en 2017 (+21,2%, máximo del periodo). En 2018 se produce un aumento del 5,1%. En 2019 aumenta el 10,6%.

Por su parte, las **transferencias de capital pagadas** han disminuido un 5,6% en el periodo. Las variaciones cuantitativas producidas pasan a ser significativas, ya que han pasado de 43 millones de euros en 2016 a 40 millones en 2019. En los años recogidos se han producido descensos en 2017 (-5,4%) y en 2019 (-10,0%), y aumento en 2018 (+11,0%).

La financiación externa de la inversión foral, las **transferencias de capital recibidas**, han aumentado en un 73,9%: de 6 millones de euros en 2016 a 10 millones en 2019. En todos los ejercicios, excepto el ejercicio 2017, se ha producido un importante aumento. Su peso frente a los ingresos propios no financieros varía entre el 1,1% de 2019, y el 0,3% de 2017.

Para calcular el resultado del presupuesto propio no financiero, es decir, **el superávit o déficit del ejercicio**, hemos de agrupar ambas partes (el presupuesto corriente y las operaciones de capital) diferenciando los ingresos y los gastos de la siguiente manera:

- Agregamos al ahorro (saldo del presupuesto corriente) las transferencias de capital recibidas.
- Sumamos las inversiones netas y las transferencias de capital pagadas.

La diferencia entre ambas magnitudes nos da como resultado el superávit o déficit del ejercicio, recogido en el gráfico 8.12.



GRÁFICO 8.12. GRAFIKOA
Aurrekontu propio ez- finantzarioaren emaitzaren bilakaera
Evolución del resultado del presupuesto propio no financiero

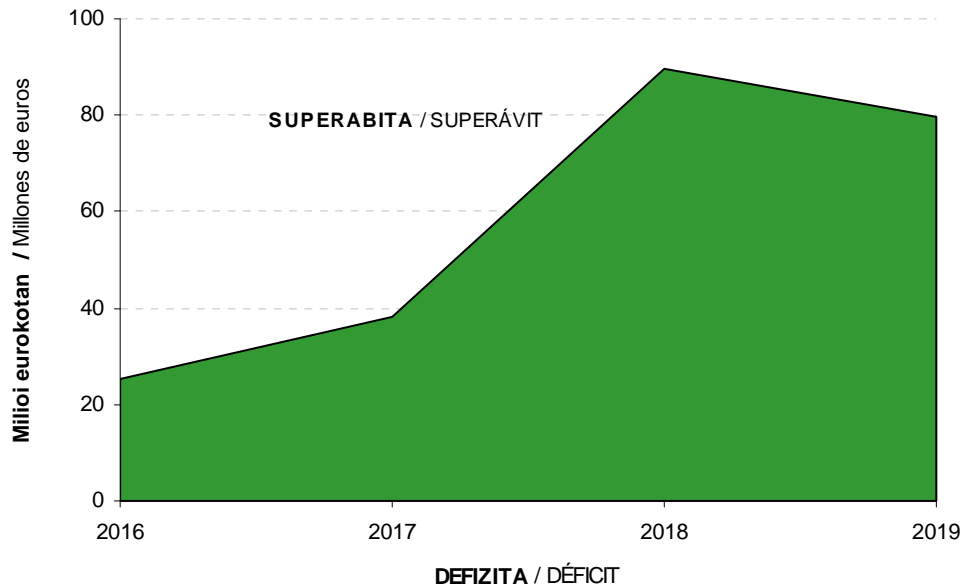

Saldo honek, kapitulu honetako lehen apartatuan jada azertu denak, superabita erakusten du ekitaldiko urte guztietan:

- Aurrezkoa %57,5 igo da, baina jasotako kapital transferentziak %73,9 igotzen direnez, batera hartuta, %58,1 igo dira.
- Inbertsioak eta ordaindutako kapital transferentziak igo egin dira: +%23,6.

Aurrekontu propio ez-finantzarioaren egitura aztertzerakoan interesgarria gertatzen da 8.13 grafikoan ageri diren ondorengo ratioak nabarmentzea:

- Aurrezkoa sarrera arrunt propioekin erlazionatzen duena.
- Inbertsio garbia kudeaketa propioko gastu arruntekin erlazionatzen duena.
- Aldundiaren baliabide propioekin finantzatutako inbertsioak jasotzen dituena. Hau da, bi hauek erlazionatzen dituena:
- Kanpoko finantzaziorik gabeko inbertsioak (inbertsio garbiak - jasotako kapital transferentziak).

Este saldo, ya analizado en el primer apartado del capítulo, muestra superávit en todos los ejercicios del período.

- El ahorro ha aumentado un 57,5%, tasa corregida por el aumento del 73,9% de las transferencias de capital recibidas. En conjunto han aumentado un 58,1%.
- Las inversiones y las transferencias de capital pagadas han aumentado: +23,6%.

A la hora de analizar la **estructura del presupuesto propio no financiero** resulta interesante resaltar los siguientes ratios recogidos en el gráfico 8.13.:

- El que relaciona el ahorro con los ingresos corrientes propios.
- El que relaciona la inversión neta con los gastos corrientes de gestión propia.
- El que recoge la parte de las inversiones financiada con los recursos propios de la diputación. Es decir, la relación entre:
- Las inversiones sin financiación externa (inversiones netas - transferencias de capital recibidas).

- Kudeaketa propioko gastu arruntak.

- Los gastos corrientes de gestión propia.

GRÁFICO 8.13. GRAFIKOA
Kudeaketa propioko gastuaren egituraren ratio nagusiak
Principales ratios de la estructura del gasto propio de gestión

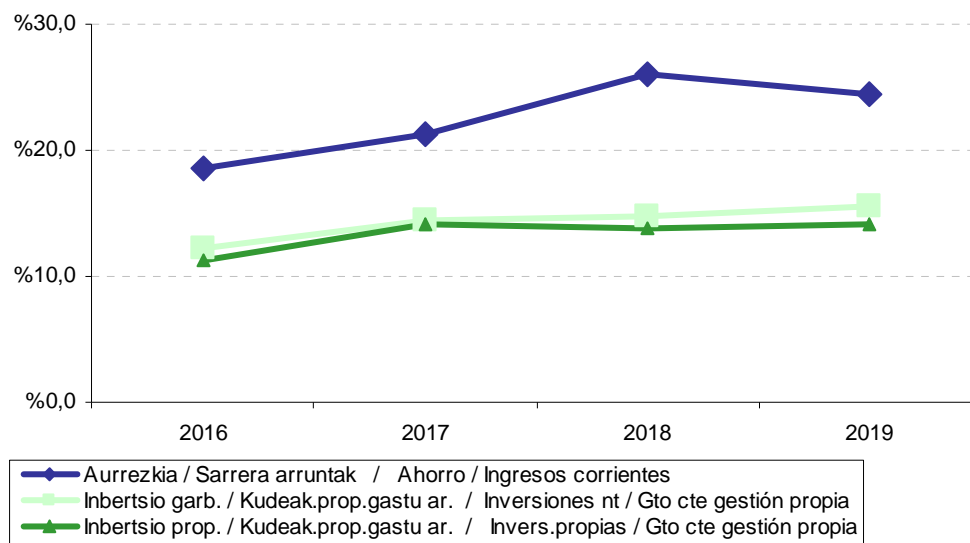

Aurrezkiak sarrera arrunt propioetan duen partaidetza aztertzean datu hauek geratzen dira agerian epealdian zehar:

- 2,7 puntu portzentualeko bariazio positiboa egon da 2017. urtean, 4,9 puntu portzentual positibo 2018. urtean eta 1,6 puntu portzentual negatiboa azken urtean: %26,1 2018an eta %24,5 2019an.

Al analizar el ahorro en términos de participación de ingresos corrientes propios, ya comentado anteriormente, se aprecia que en el periodo presenta:

- Una variación de 2,7 puntos porcentuales positivos en 2017, 4,9 puntos porcentuales positivos en 2018 y 1,6 puntos porcentuales negativos en el último año: desde el 26,1% de 2018 al 24,5% de 2019.

Inbertsio garbiak eta kudeaketa propioko gastu arruntak erlazionatzen dituen ratioak baditu aurrekoarekiko aldeak:

- Tartea jaitsi egiten da: 3,3 puntu portzentualekoa da, 2016ko %12,3tik 2019ko %15,6ra pasatzen delako.
- Joera positiboa epealdian: 2017an 2,2 puntu igo ditu, 2018an 0,3 puntu irabazi eta 2019an 0,9 puntu irabazten ditu.

El ratio que relaciona las inversiones netas con los gastos corrientes de gestión propia presenta diferencias con el anterior:

- Menor amplitud de intervalo: 3,3 puntos porcentuales desde el 12,3% del 2016 al 15,6% de 2019.
- Tendencia positiva en el período: aumenta en 2,2 puntos en 2017, aumenta en 0,3 puntos en 2018 y aumenta en 0,9 puntos el último año.

Azken ratioak inbertsio propioa eta kudeaketa propioko gastu arrunta erlazionatzen ditu. Aurreko

En el último ratio se relaciona la inversión propia con el gasto corriente de gestión propia. Al restar a

inbertsio garbiari jasotako kapital transferentziak kentzean, kanpoko finantzazioaren bilakaera aldakorraren eragina ezabatzea lortzen da. Kasu honetan, portzentajeak finkatzen dira:

- Tartearen zabalera berdina da: 2,8 puntu portzentual, 2016ko %11,3tik 2017ko eta 2019ko %14,1era.
- Gorabeherak txikitzen dira: 2017an 2,8 puntu igo da, eta 2018an 0,2 puntu jaitsi da. Azken ekitaldian 0,3 puntu igo da.
- Jaitsierako eta igoerako joera. Azken ekitaldian urteko inbertsio garbien %14,1 baliabide propioekin finantzatu da.

Beraz, azken bi ratioak konparatzen badira (inbertsio garbia eta baliabide propioekin finantzatutako inbertsioa kudeaketa propioko gastu arruntarekin erlazionatzen dituztenak), ondorio hauxe atera dezakegu: gastuaren egiturari dagokionez, inbertsioak geroz eta gehiago igotzen dira. Hori dela medio, 2017an etekinak gora egiten du eta superabitera handitzen da (38 milioi euroko superabita). 2018an etekinak gora egiten du eta 90 milioi euroko superabita eman da. 2019an etekinak gora egiten du eta 80 milioi euroko superabita eman da.

Laburbilduz, 2019. urtean sarrera arrunt propioak igo egin dira eta gastu arrunt propioak gehiago igo dira eta horrek aurreziaren ratioaren jaitsiera ekarri du. Gainera, urte horretan eman den inbertsioen handitzeak, ekarri du aurreko ekitaldiko superabitak behera egitea, eta 90 milioikoa izatetik 80 milioikoa izatera pasatu da.

8.1.4. KUDEAKETA GASTUAK

Kudeaketa propioko gastu ez-finantzarioak honako gastuok biltzen ditu:

- Langileria gastuak.
- Ondasun eta zerbitzuen erosketak arruntak.
- Transferentzia arruntak (erakundeekiko konpromisoak sartu gabe).
- Inbertsio errealak.
- Kapital transferentziak.

Aurrekontuko sailkapen funtzionala kontuan hartuz aztertu daiteke gastu ez-finantzarioa:

- Zor publikoa.
- Oinarrizko zerbitzu publikoak.
- Babes eta sustapen sozialeko jarduketak

la inversión neta anterior las transferencias de capital recibidas, se consigue eliminar el efecto de la evolución errática de esta financiación externa. Los porcentajes se estabilizan:

- La amplitud del intervalo es similar: 2,8 puntos porcentuales desde el 11,3% de 2016 al 14,1% de 2017 y 2019.
- Las fluctuaciones disminuyen: aumenta en 2,8 puntos en 2017 y disminuye en 0,2 puntos en 2018. En el último ejercicio aumenta en 0,3 puntos.
- Tendencia de subida y bajada. En el último ejercicio son financiadas con recursos propios el 14,1% de las inversiones netas realizadas durante el año.

En consecuencia, si se comparan los dos últimos ratios (los que relacionan la inversión neta y la inversión financiada con recursos propios, con el gasto corriente de gestión propia) se desprende que la estructura del gasto es de aumento cada vez mayor de las inversiones. Este comportamiento ha producido una mejora, y en 2017 mejora el resultado y aumenta el superávit (se produce un superávit de 38 millones de euros). En 2018 mejora el resultado y se produce un superávit de 90 millones de euros. En 2019 mejora el resultado y se produce un superávit de 80 millones de euros.

En resumen, en 2019 los ingresos corrientes propios han aumentado y los gastos corrientes propios han aumentado en mayor medida, lo que ha producido que el ratio del ahorro disminuya. Así mismo, el aumento de las inversiones ha ocasionado que el superávit sea inferior al del ejercicio anterior: disminuye de 90 a 80 millones de euros.

8.1.4. GASTOS DE GESTIÓN

El gasto no financiero de gestión propia recoge los siguientes gastos:

- Los de personal.
- Compras corrientes de bienes y servicios.
- Transferencias corrientes (excluidos los compromisos institucionales).
- Inversiones reales.
- Transferencias de capital.

El gasto no financiero se puede analizar en base a la clasificación funcional recogida en el presupuesto:

- Deuda pública.
- Servicios públicos básicos.
- Actuaciones de protección y promoción social.

- Lehenetasunezko ondasun publikoen ekoizpena.
- Jarduketa ekonomikoak.
- Jarduketa orokorrak.

- Producción de bienes públicos de carácter preferente.
- Actuaciones de carácter económico.
- Actuaciones de carácter general.

2019an, kudeaketa propioiko gastuaren helburu nagusia babes eta sustapen sozialeko jarduketak izan dira, eta horretarako gastuaren %49,4 bideratu da. Diru gehien metatu duen bigarren funtzioa jarduketa ekonomikoak dira (%23,2).

En 2019, el destino principal del gasto de gestión propia son las actuaciones de protección y promoción social, función a la que se destina el 49,4% del gasto. La siguiente función que más dinero concentra son las actuaciones de carácter económico con el 23,2%.

8.14 grafikoan ikus daitekeenez, kudeaketa propioiko gastuaren gainerako %27,4a honela banatu da:

Como se puede apreciar en el gráfico 8.14., el restante 27,4% del gasto de gestión propia se encuentra repartido entre:

- Jarduketa orokorrak: %14,2.
- Lehenetasunezko ondasun publikoen ekoizpena: %7,1.
- Oinarrizko zerbitzu publikoak: %6,1.

- Actuaciones de carácter general: 14,2%.
- Producción de bienes públicos de carácter preferente: 7,1%.
- Servicios públicos básicos: 6,1%.

Bestalde, kudeaketa propioiko gastua 91 milioi euro igo da epealdian: +%13,0. Igoera handiena 2019an gertatu da (+%4,6). 2017an eta 2018an %3,9 igo da.

Por otro lado, el gasto de gestión propia a lo largo del periodo ha aumentado en 91 millones de euros: un +13,0%. Este aumento se ha producido en 2017 (+3,9%), en 2018 (+3,9%) y en 2019 (+4,6%, mayor incremento).

GRÁFICO 8.14. GRAFIKOA
Kudeaketa propioiko gastuaren banaketa funtzionala
Distribución funcional del gasto propio de gestión



GRÁFICO 8.15. GRAFIKOA
Kudeaketa propioko gastuaren bilakaera funtzionala
Evolución funcional del gasto propio de gestión



8.2. ZERGA ITUNDUAK ETA ERAKUNDEEKIKO KONPROMISOAK

8.2.0 SARRERA

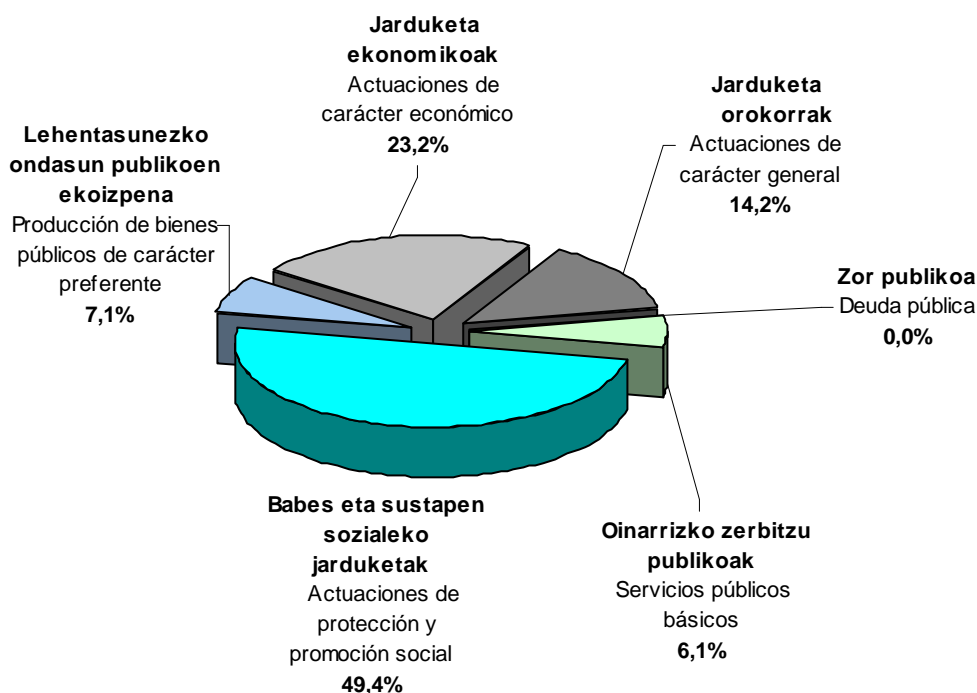
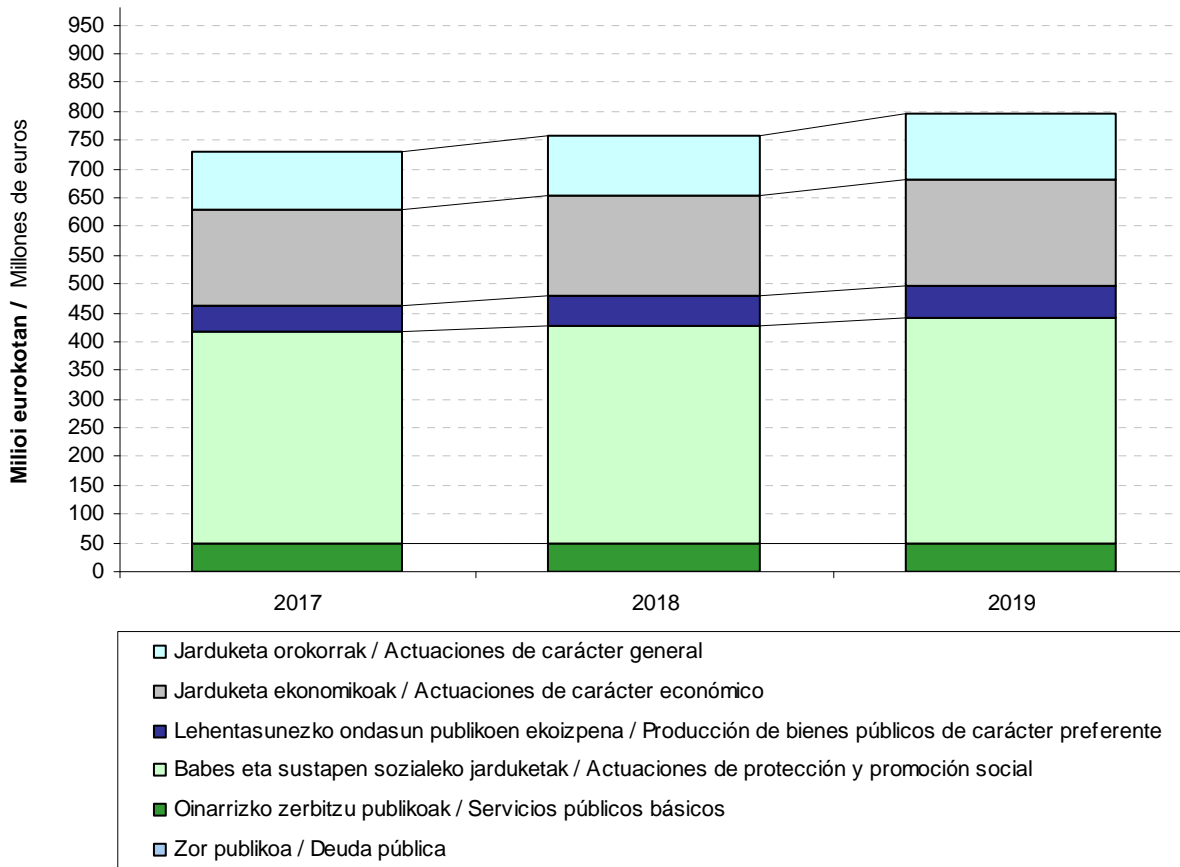
8.1 apartatuan Foru Aldundiaren aurrekontu propioa aztertu da, eta ikusi dugu 2019. urtean 797 milioi euroko gastu propio ez-finantzarioa izan duela. GFaren gastu ez-finantzario guztiak, ordea, 5.099,9 milioi eurokoak izan dira eta horietatik 4.303,1 milioi erakundeekiko konpromisoei dagozkie, hau da, beste erakunde publikoekin dauden lege obligazioak betetzeko erabili dira (Estatuaren, Eusko Jaurlaritzaren eta Gipuzkoako udalen gastuak finantzatzeko). Zifra horietatik ondorioztatu daitekeenez, foru administrazioa

8.2. TRIBUTOS CONCERTADOS Y COMPROMISOS INSTITUCIONALES

8.2.0 INTRODUCCIÓN

En el apartado 8.1 se ha analizado el presupuesto propio de la Diputación Foral cuyo gasto propio no financiero asciende a 797 millones de euros en 2019. Sin embargo, los gastos no financieros totales de la DFG son 5.099,9 millones de los que 4.303,1 corresponden a compromisos institucionales derivados de obligaciones legales para financiar los gastos de otras instituciones públicas como son el Estado, el Gobierno Vasco y los Ayuntamientos de Gipuzkoa. Como puede colegirse de las cifras anteriores, la administración

baliabideak banatzen dituen administrazioa da beste ezeren gainetik.

Bestalde, aurreko apartatuan aipatu dugu GFari egotzitako zerga itunduak, hau da, foru entearen gastu propioak finantzatzeko erabilitakoak, 798,0 milioi eurokoak izan direla, zerga itunduengatik 2019an bildutakoa 5.024,1 milioi eurokoa izan denean. Jakina denez, lehen zifra hori (798,0 milioi) bi kontzeptu hauen arteko diferentziaren emaitza da:

- Zerga itunduak: 5.024,1 milioi, ken
- Erakundeekiko konpromisoak: 4.226,5 milioi euro:
 - 4.303,1 milioiko gastuak eta
 - 76,5 milioiko sarrerak.

Dena den, esan behar da GFari zerga itunduengatik egotzitako zifrak aurkeztean bazterrean utzi dela GFarentzat oso garrantzitsua den jarduera bat, zerga itunduen bilketa alegia.

8.2 apartatu honetan hiru gai aztertuko ditugu:

- Zergabilketa jarduera.
- Baliabideak banatzeko eginkizuna.
- GFari egotzitako zerga itunduen zehaztapena.

Foru Ogasunaren txosten honetako 7. kapituluaren informazio zehatza eman dugu jada zerga itunduen bilketa lanari dagokionez. Nolanahi ere, apartatu honetan esparru zabalagoan kokatuko ditugu emaitzak, EAEko beste aldundietan izandako bilketarekin konparatuz eta sarrera publikoak Gipuzkoako ekonomiarekin erlazionatuz.

Erakundeekiko konpromisoak ez ditu GFAk erabakitzen.

- Kupo Estatuaaren Kupo Legean jasotzen diren irizpideen arabera finkatzen da.
- Ekarpinak Eusko Legebiltzarrak onartzen duen Ekarpenen Legean finkatzen dira.
- Udalak finantzatzeko foru fondoak Batzar Nagusiek onartzen duten foru arauaren bidez finkatzen da, baina Ekarpenen Legean

foral es ante todo una administración distribuidora de recursos.

Por otro lado, el apartado anterior se ha referido a los 798,0 millones de tributos concertados imputados a la DFG que se destinan a financiar los gastos propios del Ente Foral, cuando la recaudación por tributos concertados asciende a 5.024,1 millones en el ejercicio 2019. Como se sabe, la primera cifra (798,0 millones) se obtiene por diferencia entre:

- Los tributos concertados: 5.024,1 millones
- Los compromisos institucionales: 4.226,5 millones de euros:
 - 4.303,1 millones de gasto y
 - 76,5 millones de ingresos.

Pero la presentación de las cifras de tributos concertados imputadas a la DFG obvia una actividad importante para la DFG como es la actividad recaudadora de los tributos concertados.

En este apartado 8.2 se van a tratar tres cuestiones:

- La actividad recaudatoria.
- La función distribuidora de recursos.
- La determinación de los tributos concertados imputados a la DFG.

La actividad recaudatoria de tributos concertados ya se ha mostrado de forma detallada en el capítulo 7 de este informe de la hacienda foral, pero en este apartado se sitúan los resultados en un marco más amplio: se compara con la recaudación de las otras diputaciones de la CAPV y se relacionan los ingresos públicos con la economía del Territorio.

Los compromisos institucionales vienen determinados de forma exógena a la DFG:

- El cupo se determina a partir de los criterios que se recogen en la Ley del Cupo del Estado.
- Las aportaciones vienen determinadas en la correspondiente Ley de Aportaciones aprobada por el Parlamento Vasco.
- El fondo foral de financiación municipal se determina mediante Norma Foral que, si bien aprueban las Juntas Generales del Territorio,

jasotako gomendioei jarraikiz.

sigue las recomendaciones existentes en la Ley de Aportaciones.

Zerga itunduen kudeaketa foru organoen erantzukizuna bada ere, Aldundiak maila instituzional desberdinen artean banatu behar ditu bere baliabideak aurrez ezartzen diren irizpideei jarraiki. Horrek esan nahi du bere sarreren kudeaketa eta kudeaketa gastuetarako dituen baliabideak disoziatu behar direla. Bada, disoziazio horren ondorioa ondoko hauen eboluzio desberdina da:

- Zerga itunduen.
- GFARi egotzitako zerga itunduen.

Apartatu honetan agerian jarri nahi da zentzuk diren alde hori eragiten duten faktore nagusiak, hau da, erakundeekiko konpromisoen zenbatekoa erabakitzen dutenak.

Azalpena egiteko honako faktoreak aukeratu dira:

- Estatuko autonomia erkidegoei laga gabeko zerga itunduen bilakaera, zerga horiek kupoaren eguneratze indizea konfiguratzeko dutelako.
- EAEko zerga itunduen bilakaera, lehen esandako indizearekin batera Eusko Jaurlaritzari egin beharreko ekarpenak finkatzeko erabiltzen dena.
- Ekarpeneren indize horizontala, kupoa eta ekarpenak lurraldeen artean banatzen dituen.
- Kupoaren desplazamendu efektua, haren likidazioa hurrengo urtean egiteagatik gertatzen dena.
- Udalak finantzatzeko foru fondoaren bilakaera.

8.2.1. ZERGA ITUNDUAK. KONPARAZIOA EAE-REKIN

Hemen aztertzen den zergabilketa Herri Finantzen Euskal Kontseiluari atxikitako zerga itunduen bilketa likidoari dagokio. Zerga horiek banaketari lotuta daude eta honela sailkatzen dira:

- Zuzeneko zergak.
- Zeharkako zergak.

Los órganos forales son responsables de la gestión de los tributos concertados; sin embargo, deben repartir los recursos entre los diferentes niveles institucionales siguiendo criterios predeterminados. De aquí nace una disociación entre la gestión de sus ingresos y los recursos disponibles para sus gastos de gestión. Disociación que se traduce en una evolución dispar de:

- Los tributos concertados.
- Los tributos concertados imputados a la DFG.

En este apartado se pretende aislar aquellos factores más relevantes que explican esta disparidad y que no son otros que los factores que determinan la cuantía de los compromisos institucionales.

Los factores explicativos seleccionados son:

- La evolución de los tributos concertados del Estado no cedidos a las CCAA que configuran el índice de actualización del cupo.
- La evolución de los tributos concertados de la CAPV que, junto con el anterior, determinan las aportaciones al Gobierno Vasco.
- El índice horizontal de aportación que reparte el cupo y las aportaciones entre los territorios.
- El efecto desplazamiento del cupo que se produce por el hecho de que éste se liquide el año posterior al de referencia.
- La evolución del fondo foral de financiación municipal.

8.2.1. TRIBUTOS CONCERTADOS. COMPARACIÓN CON LA CAPV

La recaudación aquí analizada corresponde a la recaudación líquida de los tributos concertados afectos al Consejo Vasco de Finanzas Públicas y que están sujetos a reparto. Estos tributos se clasifican entre:

- Impuestos directos.
- Impuestos indirectos.



- Tasak eta bestelako sarrerak.
- Doikuntzen bidez bildutakoa.

- Tasas y otros ingresos.
- Recaudación vía ajuste.

Datuak hiru lurralde historikoen 2015etik 2019ra bitartean egindako bilketatik hartu dira, eta horien batura EAERI dagokiona da.

Los datos provienen de la recaudación realizada desde 2015 a 2019 por los tres territorios históricos y el sumatorio de ellos es el correspondiente a la CAPV.

GRÁFICO 8.16. GRAFIKOA
Zerga itunduen bilketa BPGren aldean lurraldeen arabera
Recaudación de tributos concertados en relación con el PIB por territorios

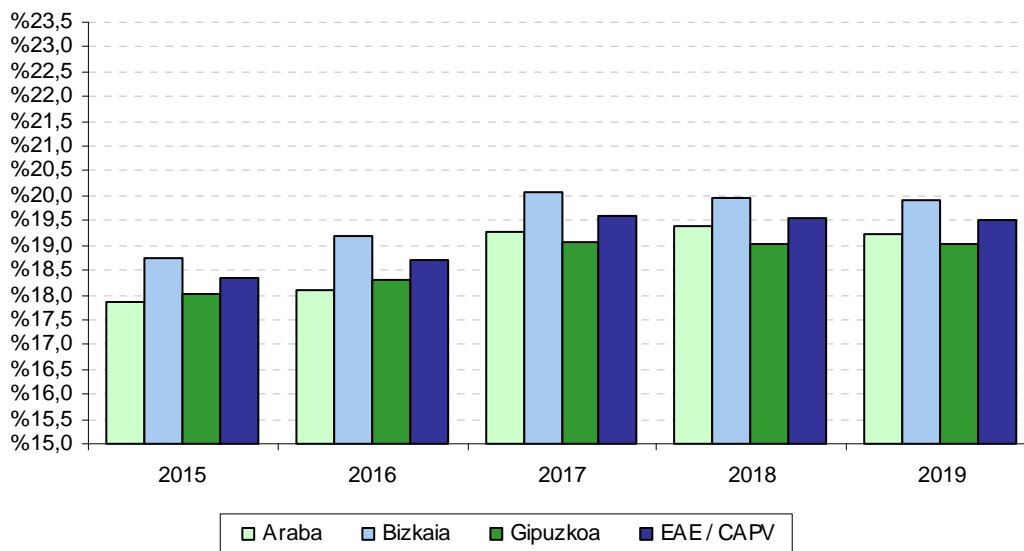

2002ko ekonomia itunak, 28/2007 legeak aldatuak, apenas ekarri du aldaketarik hiru lurralde historikoetako bilketan. 8.16. grafikoan ikus daitekeenez, epealdian egindako zergabilketa lurralde bakoitzeko BPG nominalaren %17,9-%20,1 inguruan dabil. Zehazki esanda:

- Portzentajerik handiena Bizkaian ageri da: bere BPGren %18,8 eta %20,1 bitartekoa. Epealdiaren hasieran portzentajea %18,8koa da (epealdiko balio txikiena). 2016an %19,2ra igotzen da eta 2017an berriro igotzen da eta epealdiko tasa altuena izan du, (%20,1). 2018. eta 2019. ekitaldiei dagokien portzentajea %20,0 da.
- Gipuzkoako bilketa %18,0 eta %19,1 bitartean dago. Epealdiaren hasieran portzentajea %18,0koa da (epealdiko tasa txikiena). 2016an %18,3ko tasa izan du, eta 2017an epealdiko tasa altuena izan du (%19,1). 2018. eta 2019. ekitaldiei dagokien portzentajea

El concierto económico de 2002, modificado por la Ley 28/2007, apenas supone una variación en la recaudación de los territorios históricos. Como se puede apreciar en el gráfico 8.16., a lo largo del periodo la recaudación representa en torno al 17,9%-20,1% del PIB a precios corrientes de cada territorio. En concreto:

- Bizkaia es el territorio con mayor porcentaje: entre el 18,8% y el 20,1% de su PIB. Al inicio del periodo el porcentaje es del 18,8% (mínimo del período). En 2016 sube al 19,2% y en 2017 vuelve a subir y alcanza el máximo del periodo (20,1%). El porcentaje correspondiente a los ejercicios 2018 y 2019 es del 20,0%.
- Gipuzkoa presenta una recaudación entre el 18,0% y el 19,1%. Al inicio del periodo el porcentaje es del 18,0% (tasa mínima del periodo). En 2016 obtiene una tasa del 18,3%, y en 2017 alcanza el máximo del periodo (19,1%). El porcentaje correspondiente a los

%19,0 da.

- Arabak portzentaje berdintsuak ditu: bere BPGren %17,9 eta %19,4 bitartean. 2018. urtean portzentaje handiena du eta 2015. urtean portzentaje baxuenera iristen da.

Lurralde historiko bakoitzak EAeko bilketa osoan duen **partaidetzaren** datuak aztertzean Bizkaiak zergabilketan duen pisu handia nabarmentzen da, bildutako guztiaren erdia baino gehiago hari baitagokio urtero. Atzetik Gipuzkoa dator kopuru osoaren herenarekin, eta azken tokia Arabak hartzen du gainerako %15,8rekin.

Aztertutako bost urteetan ez dago ia batere aldaketarik:

- Bizkaian bere pisu erlatiboa mantendu egiten da epealdian. 2015ean ekitaldiko pisu erlatibo txikiena du (%51,6). 2016an eta 2017an pisu erlatiboa %51,8a da, eta 2018an eta 2019an %51,7.
- Gipuzkoan ere bere pisu erlatiboa mantendu egiten da: 2015ean eta 2019an ekitaldiko pisu erlatibo altuena du (%32,5). 2016an %32,4 pisua du, eta 2017an eta 2018an %32,3.
- Araban: 2015., 2016. eta 2019. urteetan bere pisu erlatiboa %15,8 da (epealdiko tasa baxuena). 2017an portzentajea altuagoa da, %15,9. 2018an berriro gora egiten du, %16,0 (epealdiko altuena).

Epealdiko **bilketaren bilakaerari** dagokionez, bistakoa da Bizkaiak garrantzi handia duela zergabilketan eta bere bariazioak beste inorenak baino gehiago eragiten duela EAeko emaitza osoan. Azken honen bariazioa bide beretik dator, baina modu apalagoan. Horrela, zergabilketa osoak gora egiten du epealdian: %2,7 igo da 2016an. 2017an %11,7 hazten da. 2018an %3,5 hazten da, eta 2019an %3,3.

ejercicios 2018 y 2019 es del 19,0%.

- Araba muestra porcentajes similares: entre el 17,9% y el 19,4% de su PIB. Presenta el punto más alto en 2018 y en 2015 alcanza el punto más bajo.

Al analizar los datos sobre la **participación de cada territorio histórico** frente al total de la CAPV, se aprecia el importante peso recaudatorio de Bizkaia que en todos los años representa más de la mitad del total recaudado. Le sigue Gipuzkoa, que supone un tercio del total y, por último, Araba con el 15,8%.

En los cinco años recogidos apenas se aprecian pocas variaciones:

- Bizkaia mantiene su peso relativo a lo largo del periodo. En 2015 tiene el peso relativo más bajo del periodo (51,6%). En 2016 y 2017 el peso relativo es del 51,8% y en 2018 y 2019 del 51,7%.
- Gipuzkoa también mantiene su peso relativo: En 2015 y 2019 tiene el peso relativo más alto del periodo (32,5%). En 2016 representa el 32,4%, y en 2017 y 2018 el 32,3%.
- Araba: supone el 15,8% en 2015, 2016 y 2019 (mínimo del periodo). En 2017 el porcentaje es más alto, 15,9%. En 2018 vuelve a subir, 16,0% (máximo del periodo).

Con respecto a la **evolución de la recaudación** en el periodo, es patente la importancia recaudatoria de Bizkaia, por lo que su variación es la que más afecta al comportamiento del total de la CAPV, que se mueve en el mismo sentido aunque de forma más suavizada. Así, la recaudación total sube en el periodo: aumenta el 2,7% en 2016. En 2017 incrementa el 11,7%. En 2018 sube el 3,5% y en 2019 sube el 3,3%.

GRÁFICO 8.17. GRAFIKOA
Zerga itunduen bilketaren bilakaera lurraldeen arabera
Evolución de la recaudación de tributos concertados por territorios

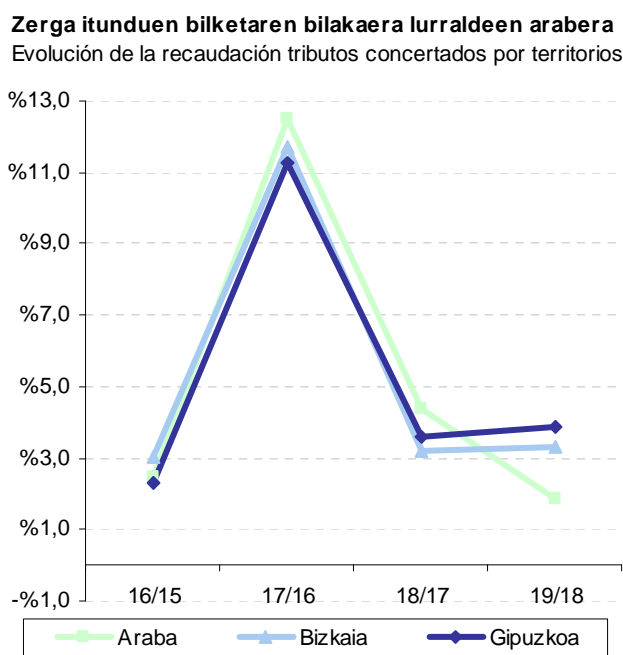
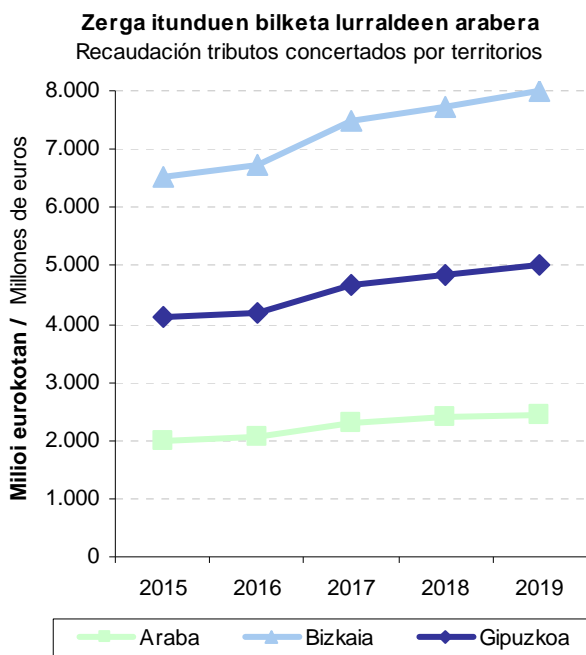

Lurraldeka aztertuta, aldeak ikusten dira horien artean:

- Bizkaiko zergabilketa 2016an %3,1 (hiru lurraldeen arteko igoera handiena) hazi da. 2017an berriz gora egiten du, %11,7. 2018an %3,2 igo da. 2019an %3,3 igo da.
- Gipuzkoak, 2016an %2,3ko igoera izan du, eta 2017an %11,3 egiten du gora. 2018an %3,6 igo da eta 2019an %3,9 egin du gora (hiru lurraldeen arteko igoera handiena).
- Arabak, 2016an %2,5 gora egiten du. 2017an %12,5 gora egiten du (hiru lurraldeen arteko igoera handiena). 2018an %4,4% eta berriro ere hiru lurraldeen arteko igoera handiena da. 2019an %1,9 egiten du gora.

Por territorios, existen diferencias entre ellos:

- La recaudación de tributos en Bizkaia en 2016 crece el 3,1% (mayor aumento de las tres provincias), para volver a crecer el 11,7% en 2017. En 2018 crece el 3,2%. En 2019 crece el 3,3%.
- Gipuzkoa, en 2016 tiene un aumento del 2,3%, y crece el 11,3% en 2017. En 2018 crece el 3,6% y en 2019 aumenta el 3,9% (mayor aumento de las tres provincias).
- Araba, en 2016 crece el 2,5%. En 2017 aumenta el 12,5% (mayor aumento de las tres provincias). En 2018 crece el 4,4% y vuelve a ser el mayor aumento de las tres provincias. En 2019 crece el 1,9%.

Bi zerga talde nagusiek epealdian eman duten bilketari erreparatuz gero (ikus 8.18 eta 8.19 grafikoak) agerian jartzen da zeharkako zergek gero eta garrantzi handiagoa hartzen dutela

La recaudación de los dos **grupos principales de impuestos** a lo largo del periodo (gráficos 8.18. y 8.19.) pone de manifiesto la importancia cada vez mayor de los tributos indirectos frente a los



zuzeneko zergen kaltetan. Era berean, bietan gorakadak daudela ikusten da, bi zerga moten bilakaera desberdina bada ere.

Zeharkako zergak %21,6 gehitu dira epealdian, eta 2015eko 6.539 milioi eurotik 2019ko 7.953 milioi eurora pasa dira. Urteak aurrera joan ahala igoera joerak izan ditu, eta soilik 2018an eman zen jaitsiera:

- 2016an %1,9 igo da.
- 2017an %16,4 igo da.
- 2018an %2,3 jaitsi da.
- 2019an %5,0 igo da.

directos. Así mismo, muestra aumentos de ambos pero con una evolución distinta entre los dos tipos de impuestos.

Los **impuestos indirectos** crecen un 21,6% en el periodo: de 6.539 millones de euros en 2015 a 7.953 millones en 2019. A lo largo de los años se mantiene tendencia de subidas, con excepción de la bajada de 2018:

- En 2016 aumenta un 1,9%.
- En 2017 aumenta un 16,4%.
- En 2018 disminuye un 2,3%.
- En 2019 aumenta un 5,0%.

GRÁFICO 8.18. GRAFIKOA
Zerga itundu nagusien bilketa
Recaudación de los principales tributos concertados

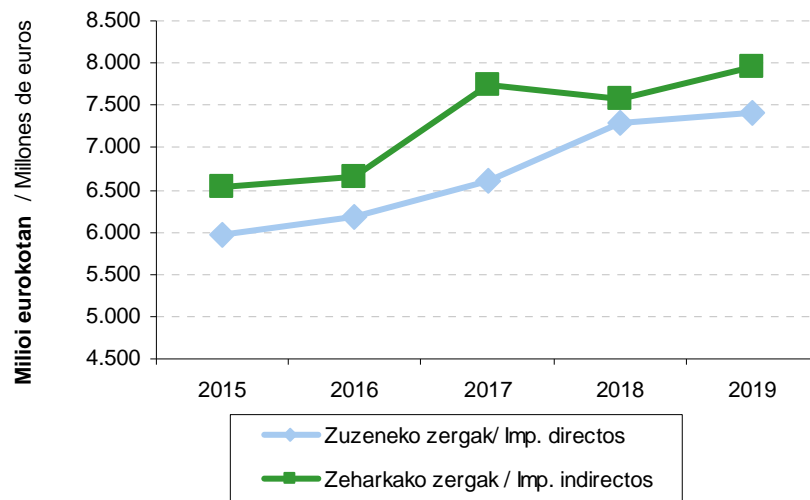

Zuzeneko zergak, %24,3 igo dira epealdian: hasierako 5.959 milioi eurotik 7.407 milioi eurora pasatu da 2019an. Epealdian hazkunde tasak hauexek izan dira:

- 2016an %3,5 igo da
- 2017an %7,2 igo da.
- 2018an %10,2 igo da.
- 2019an %1,6 igo da.

Los **impuestos directos**, crecen en el periodo el 24,3%: de los 5.959 millones de euros iniciales a los 7.407 millones recaudados en 2019. En el periodo presenta las siguientes tasas de crecimiento:

- En 2016, crece el 3,5%.
- En 2017, crece el 7,2%.
- En 2018, crece el 10,2%.
- En 2019, crece el 1,6%.

GRÁFICO 8.19. GRAFIKOA
Zerga itunduen bilketa osoaren bilakaera zerga kontzeptuen arabera
Evolución de la recaudación total de tributos concertados por conceptos impositivos



GRÁFICO 8.20. GRAFIKOA
Zeharkako zergen bilketaren bilakaera
Evolución de la recaudación de los impuestos indirectos



Zeharkako zergek 2015, 2016, 2017, 2018 eta 2019 urteetan zergatik duten zuzeneko zergek baino **pisu handiagoa** ulertzeko, kontuan eduki behar da 1997. urteaz geroztik zerga bereziak biltzen hasten direla, eta horiek zeharkako zergen barruan sartuta daudela. Horien barruan, bi sarrera bide erabiltzen dira bilketa egiteko: kudeaketa propioa eta doikuntzak.

Kudeaketa propioaren eta doikuntzen arteko banaketa aztertuz gero, lehenengoa bigarrenari nagusitzen zaiola ohartzen gara. Epealdiko bilakaerari dagokionez, alde esanguratsuak ageri dira:

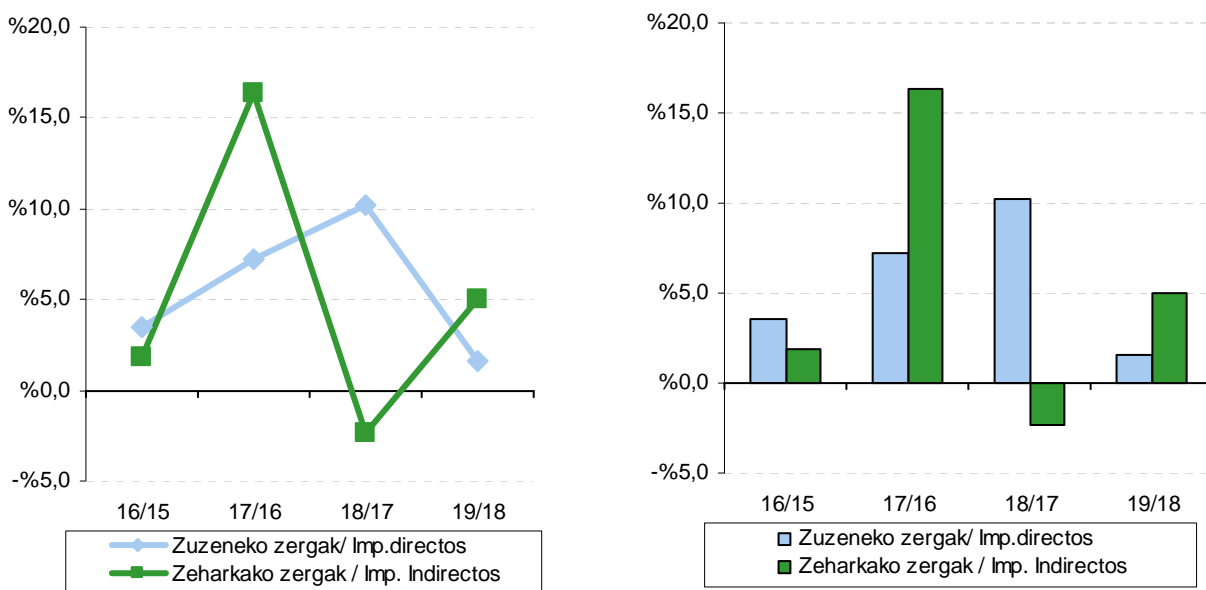
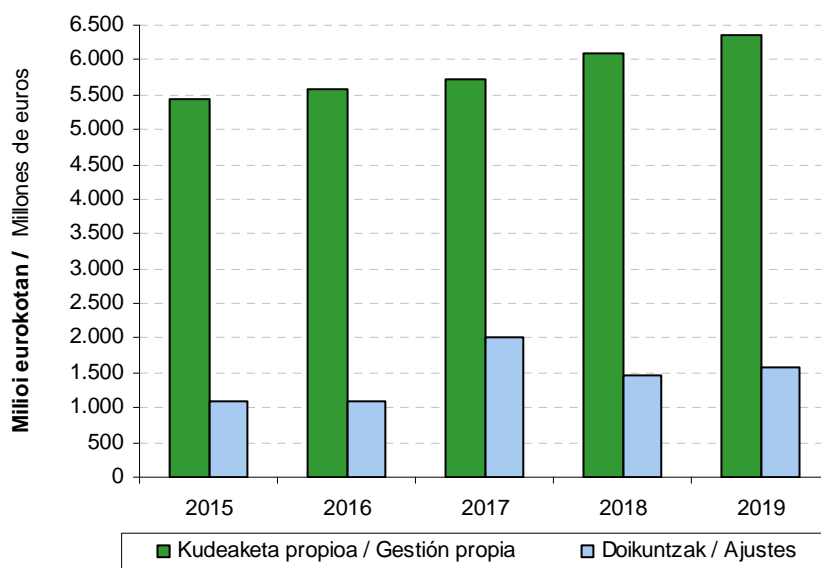
- Kudeaketa propioak igoerako joera du: %6,3 igotzen du 2018ko ekitaldian (epealdiko handiena), %4,3 2019an, %2,9 2017an eta %2,3 2016an.
- Doikuntzen bidez lortutako sarreretan gorabehera handiagoak ikusten dira: 2019an %8,2 igotzen dira. 2016an %0,2 jaisten dira eta 2017an joera aldatzen da eta %84,9 egiten dute gora. 2018an %26,9 jaisten dira.

El mayor peso de la imposición indirecta en detrimento de los impuestos directos de los ejercicios 2015, 2016, 2017, 2018 y 2019, obedece a que, a partir de 1997, se inicia la recaudación de los tributos especiales incluidos en los impuestos indirectos. Dentro de ellos, la recaudación se realiza por dos vías de ingresos: gestión propia y ajustes.

Si analizamos la distribución entre gestión propia y vía ajustes, podemos apreciar la importancia de la primera frente a la segunda. En cuanto a la evolución en el periodo, existen diferencias significativas:

- La vía de gestión propia presenta una tendencia de subidas: aumenta el 6,3% en el ejercicio 2018 (máximo del periodo), el 4,3% en 2019, el 2,9% en 2017 y el 2,3% en 2016 .
- Los ingresos vía ajustes muestran variaciones más acentuadas: en 2019 aumentan el 8,2%. En 2016 bajan el 0,2% y en 2017 cambia de tendencia y suben el 84,9%. En 2018 bajan el 26,9%.

8.2.2. ERAKUNDEEKIKO KONPROMISOAK

Erakundeekiko konpromisoek gastu masa handi bat eratzen dute, eta beren zenbatekoa aurrekontua egin aurretik finkatzen da lege edo foru arau bidez. Hauek dira:

- Estatuarentzako Kupoa.
- Eusko Jaurlaritzaren aldeko ekarpenak.
- Udalak Finantzatzeko Foru Fondoak.

Kupoa Autonomia Erkidegoak bere gain hartzen ez dituen Estatuaren karga guztientzako kontribuzioa da, eta Ekonomia Itunean dator jasota. Bertan hauxe ezartzen da:

- Kalkulurako metodologia bat.
- Bost urtetarako lege baten beharra. Lege horrek epealdiko kupoa finkatzeko metodologia zehazteaz gainera, bosturtekoaren lehen urtean aplikatuko den kupoa ere onartu behar du. 2015-2019 epealdiari 2007ko urriaren 25eko 29/07 Legea aplikatu zaio. 29/2007 Legearen amaierako lehen xedapenean esaten duenez, salbuesenez, metodologia honen indarraldia (2007-2011) amaitu eta gero, hurrengo ekitaldietarako baliabideen banaketarako eta ekarpenak zehazteko beste lege arautzaile berririk oraindik aldarrikatu ez bada, metodologia hau berau aplikatuko da osoz 2012ko eta hurrengo ekitaldietan. Ondoren, 2017-2021 bosturtekoari bigira, abenduaren 28ko 11/2017 Legea sartu da indarrean.

Eusko Jaurlaritzaren aldeko ekarpenak erabiltzen dira Ekonomia Itunaren kudeaketatik eratortzen diren sarrerak Euskal Herriko Ogasun Nagusiaren eta foru ogasunen artean banatzeko, betiere beren titularitazapean dauden eskumen edota zerbitzuen arabera. Baliabideak banatzeko metodologia eta lurralde historiko bakoitzaren ekarpenak Herri Finantzen Euskal Kontseiluak erabaki behar ditu eta Eusko Legebiltzarrean lege moduan aurkeztu. Aztertutako epealdian honako araudia egon da indarrean: martxoaren 23ko 2/2007 Legea, 2007-2011 bosturtekoari aplikatuko zaiona. 2/2007 Legearen azken xedapen bakarrak esaten duenez,

8.2.2. COMPROMISOS INSTITUCIONALES

Los Compromisos Institucionales son una importante masa de gasto cuya cuantía está predeterminada por Ley o Norma Foral anterior al presupuesto. Se trata de:

- El Cupo al Estado.
- Las Aportaciones al Gobierno Vasco.
- El Fondo Foral de Financiación Municipal.

El **Cupo** representa la contribución a todas las cargas del Estado que no asume la Comunidad Autónoma, y viene recogido en el Concierto Económico, en el que se establece:

- Una metodología de cálculo.
- La necesidad de una ley quinquenal que: determine la metodología de señalamiento del cupo que ha de regir en el periodo, y apruebe el cupo del primer año del quinquenio. Dentro del periodo analizado 2015-2019 está en vigor la Ley 29/2007, de 25 de octubre. La Disposición Final Primera de la Ley 29/2007 recoge que, excepcionalmente, si transcurrido el plazo de vigencia de la presente metodología (2007-2011) no se hubiera promulgado una nueva ley reguladora de la distribución de los recursos y determinación de aportaciones para los ejercicios siguientes, la presente metodología será de aplicación en todos sus términos para el ejercicio 2012 y siguientes, y posteriormente, para el quinquenio 2017-2021 la Ley 11/2017, de 28 de diciembre.

Las **Aportaciones al Gobierno Vasco** son el medio para distribuir, entre la Hacienda General del País Vasco y las Haciendas Forales, los ingresos derivados de la gestión del Concierto Económico, en función de las competencias y/o servicios de los que sean titulares. La metodología de distribución de los recursos y la determinación de las aportaciones de cada Territorio Histórico debe aprobarse por el Consejo Vasco de Finanzas Públicas y elevarse al Parlamento Vasco en forma de ley. La normativa vigente en el periodo recogido es la Ley 2/2007, de 23 de marzo, para el quinquenio 2007-2011. La Disposición Final única

salbuespenez, metodologia honen indarraldia (2007-2011) amaitu eta gero, hurrengo ekitaldietarako baliabideen banaketarako eta ekarpenak zehazteko beste lege arautzaile berririk oraindik aldarrikatu ez bada, metodologia hau berau aplikatuko da oso-osorik 2012ko eta hurrengo ekitaldietan. Eta 2017-2021 bosturtekoari bigira, abenduaren 28ko 11/2017 Legea sartu da indarrean.

Azkenik, **Udalak Finantzatzeko Foru Fondoak** lurralde historikoko udalek zerga itunduen kudeaketatik eratorritako emaitzan duten partaidetza adierazten du. Bere metodologia eta kudeaketa azaroaren 23ko 15/1994 Foru Arauan, Udalak Finantzatzeko Foru Fondoari buruzkoan, jasotzen dira, eta arau horrek indarrean darraio oraindik, nahiz eta kupoa eta ekarpenak aldatzearen ondorioz zenbait aldaketa ere izan dituen.

8.2.2.1. KUPOA

8.21 grafikoak agerian uzten du zein den 2019. urterako behin betiko Kupoa EAERI dagokionez. Grafikoak 2017-2019 urteetan indarrean dagoen likidazio eskema berria erakusten digu, eta ikus daiteke aurreko urteetakoa baino sinplifikatuagoa dela EAEK beste eskumen batzuk bereganatu dituelako, besteak beste, Ertzaintzarena eta INSALUD eta IMSERSOrena. Aurreko urteetan eskumen horiek bosturtekoaren eguneratze oinarrian sartzen ziren eta, gainera, urtero likidatzen ziren.

Kupoaren legea indarrean dagoen urte bakoitzean ondorengo eragiketarako egiten dira bosturtekoaren lehen urtean (2017an) kalkulatu den eguneratze oinarritik abiatuta:

- Oinarria aldatzen da bere osagaietan izandako aldaketak kontuan hartuta
- EAEK bere gain hartzen dituen eskumen berriak kentzen dira, betiere abiaburu-urtearen arabera baloratuak, hau da, eskumen horiek urte horretan zuten zenbatekoaren arabera. 2017an horien zifra 0 da. Emaitza berrikusitako eguneratze oinarria da (1.213 milioi).
- Haren gainean ekitaldikoko eguneratze indizea aplikatzen da (1,1085442 indizea 2019an),

de la Ley 2/2007 recoge que, excepcionalmente, si transcurrido el plazo de vigencia de la presente metodología (2007-2011) no se hubiera promulgado una nueva ley reguladora de la distribución de los recursos y determinación de aportaciones para los ejercicios siguientes, la presente metodología será de aplicación en todos sus términos para el ejercicio 2012 y siguientes. Y para el quinquenio 2017-2021 la Ley 11/2017, de 28 de diciembre.

Por último, el **Fondo Foral de Financiación Municipal** representa la participación de los municipios del Territorio Histórico en el resultado de la gestión de los tributos concertados. Su metodología y gestión está recogida en la Norma Foral 15/1994, de 23 de noviembre, reguladora del Fondo Foral de Financiación Municipal, normativa que sigue vigente y que ha sufrido diversas modificaciones a raíz de los cambios del cupo y las aportaciones.

8.2.2.1. CUPO

El Cupo definitivo para 2019, a nivel de la CAPV, viene recogido en el gráfico 8.21.. En él se muestra el nuevo esquema de liquidación vigente en los años 2017-2019. Este esquema es más simplificado que en los años anteriores dado que la CAPV ha asumido como competencias propias, entre otras, la Ertzaintza y el INSALUD e IMSERSO. Anteriormente estas competencias se incluían en la base de actualización del quinquenio y, además, se liquidaban todos los años.

En cada año de vigencia de la ley del cupo, se parte de la base de actualización del quinquenio calculada el primer año del mismo (en 2017) y se realizan las siguientes operaciones:

- Se modifica la base en función a los cambios de los datos que la componen.
- Se restan las nuevas competencias que asuma la CAPV, valoradas siempre con respecto al año base, es decir, por el importe que dichas competencias tenían en dicho año. En 2017 son 0. El resultado es la base de actualización revisada (1.213 millones).
- Sobre ella se aplica el índice de actualización del ejercicio (en 2019 es 1,1085442) y se

eta horrela kupo eguneratua lortzen da: 1.344 milioi euro.

- Emaidza horri hauek kentzen zaizkio:
 - Menpekotasuna, Hezkuntza eta Sanitatearen finantzazioa: 298,1 milioi.
 - Zerga bereziak lagatzeagatik egin beharreko konpentsazio finantzarioak: 74,2 milioi euro.
- Azken eragiketa horren emaitza behin betiko kupo da (972,0 milioi euro).

Bosturtekoaren lege berriak eragin dituen aldaketak argi eta garbi ikusten dira **kupotik datozen kargak** aztertzen direnean (8.22. grafikoa). Epealdiaren barruan (2015-2019) karga horiek handiak dira kopuruz EAerekin itundutako zergei dagokienez. Aldiz, azken ekitaldietan kupoari dagozkion zenbatekoak baino ez dira jasotzen, gainerako kargak EAeren eskumen izatera igaro direlako.

obtiene el cupo actualizado: 1.344 millones de euros.

- A este resultado se le restan:
 - La financiación de Dependencia, Sanidad y Educación: 298,1 millones.
 - Las cuantías por compensaciones financieras derivadas de la cesión de los impuestos especiales: 74,2 millones de euros.
- El resultado de esta última operación es el cupo definitivo (972,0 millones de euros).

Los cambios producidos con la nueva ley quinquenal se aprecian claramente al analizar las **cargas derivadas del cupo** (gráfico 8.22.). A lo largo del periodo recogido (2015-2019) estas cargas han supuesto una cuantía importante con respecto a los recursos concertados con la CAPV. Sin embargo, en los últimos ejercicios únicamente se recogen los importes correspondientes al cupo, dado que el resto de cargas han pasado a ser competencia de la CAPV.



GRÁFICO 8.21. GRAFIKOA
Epealdiko kupoa
Cupo del periodo

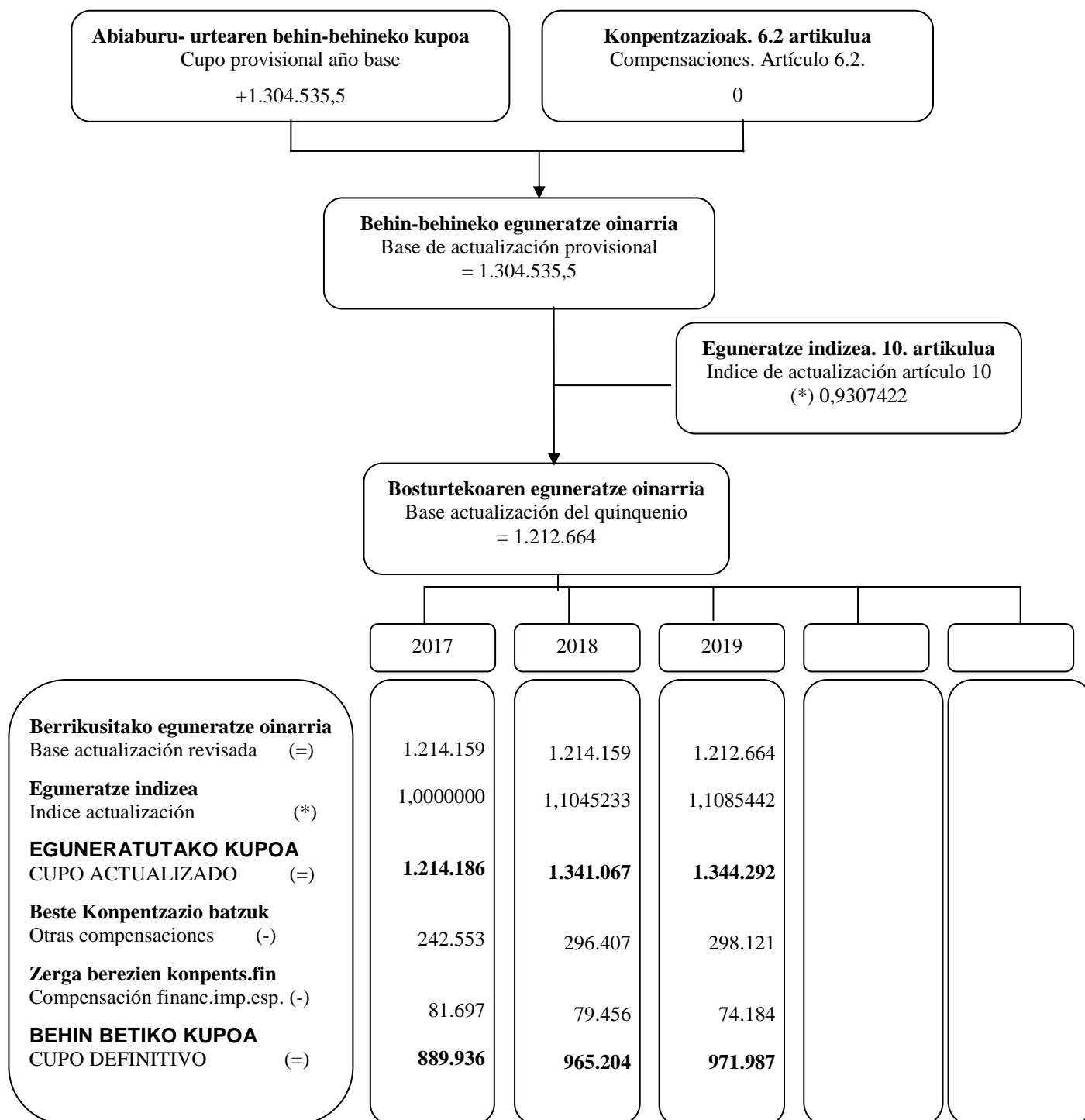

Mila eurokotan / En miles de euros

GRÁFICO 8.22. GRAFIKOA
Kupotik datozen kargak eta EAEn baliabideak
Cargas derivadas del cupo y recursos de la CAPV



GRÁFICO 8.23. GRAFIKOA
Kupoaren eta zergabilketaren indizeen bilakaera %-tan
Evolución porcentual de los índices del cupo y de recaudación



Eguneratze indizea Estatuak araubide komuneko autonomia erkidegoen esku uzten ez dituen zergen bilketa kontuan hartuz kalkulatzen da, hau da, alde bakarrek kalkulua da, Estatuko sarreretan bakarrik oinarritzen dena eta EAEn bilketak duen portaerarekin zerikusirik ez duena. Horrek arrisku bat sortzen du autonomia erkidegoarentzat. Izan ere:

El **índice de actualización** se calcula en base a la recaudación por parte del Estado de los tributos no cedibles a las Comunidades Autónomas de Régimen Común. Por ello, es un cálculo unilateral determinado únicamente por las cifras de ingresos del Estado y es independiente del comportamiento de la recaudación de la CAPV. En consecuencia se genera un riesgo para la comunidad autónoma de tal modo que:

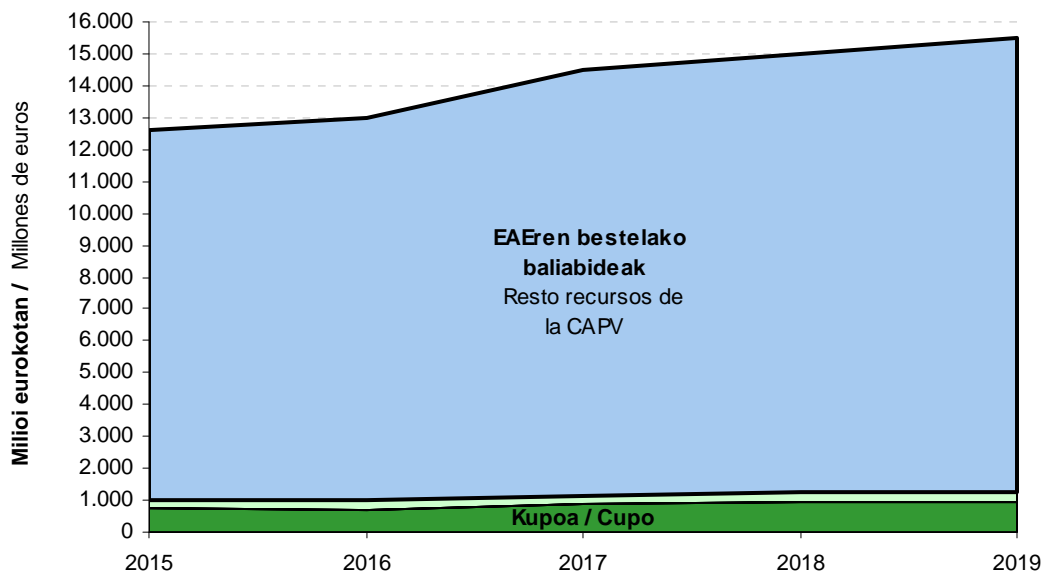
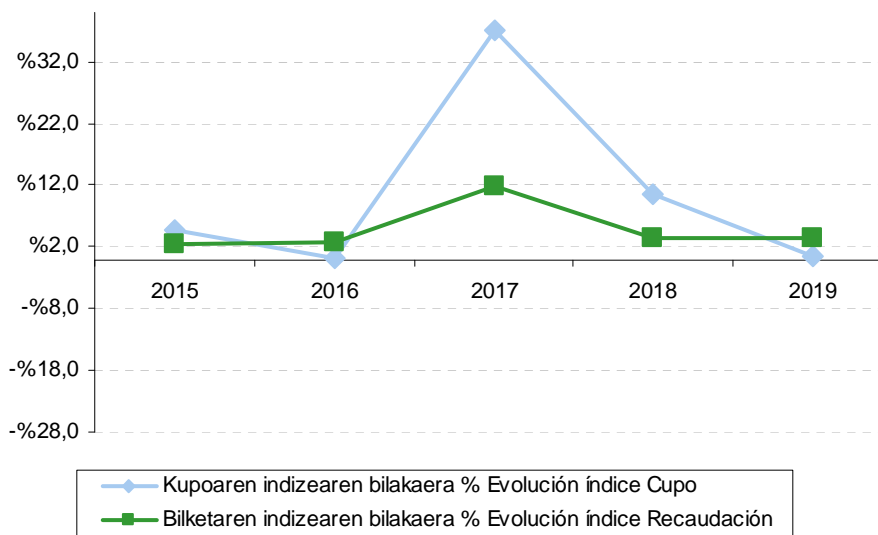
- EAEko baliabideen bilakaera Estatuan baino txikiagoa bada, kupoak baliabide horietan duen proportzioa handiagoa izango da.
- Aldiz, baliabide gehiago sortzen badira, kupoaren proportzioa txikiagoa izango da.

Eguneratze indizeak eta EAEko zerga itunduen bilketak bilakaera desberdina dute beren bariazio tasetan (8.23 grafikoa). Hona hemen 2015-2019 epealdiko bilakaera:

- Kupoak hazkunde erritmo ezberdina izan du: 2015ean (luzapen urtea) %4,7 gehitzen da. 2016an (luzapen urtea) %0,3 gehitzen da eta 2017an (oinarri urtea) %37,1 gehitzen da. 2018an %10,5 eta 2019an %0,4 gehitzen dira.
- EAEko zergabilketa, kupoaren indizea baina gutxiago hazi da, 2015ean (+%2,4), 2017an (+%11,7) eta 2018an (+%3,5). 2016an %2,7 hazi da eta 2019an %3,3 (kupoaren indizea baina gehiago).

Portaera horren ondorioz:

- Kupoaren eguneratze indizearen bariazio tasa 2015ean, 2017an eta 2018an, bilketarena baino handiagoa da, eta kupoak urte hauetan baliabide gutxiago izatea dakar.
- Bilketaren bariazio tasa 2019an eta 2016an nagusitzen da. Izan ere, kupoak karga gutxiago sortzen du baliabideekiko.

Bestalde, kupoaren metodologia dela-eta, urte bati dagokion likidazioa hurrengo urtean egiten da, eta horren ondorioz, diferentzia bat agertzen da behin betiko kupoaren eta ekitaldian benetan ordaindutakoaren artean. 8.24 grafikoa erakusten denez, aurreko ekitaldiko kupoaren likidazioa eta urte horretarako kalkulatzen den behin-behineko kupo urte berean ordaintzen dira.

- Si la evolución de los recursos en la CAPV es más reducida que en el Estado, la proporción que representa el cupo sobre esos recursos será mayor.
- En cambio, una mayor generación de recursos supondrá que el cupo represente una proporción inferior.

Las tasas de variación del índice de actualización y de la recaudación del conjunto de los tributos concertados de la CAPV (gráfico 8.23.) muestran a lo largo del periodo 2015-2019 una evolución diferente:

- El índice del cupo presenta un ritmo de crecimiento desigual: En 2015 (año de prórroga) aumenta el 4,7%. En 2016 (año de prórroga) aumenta el 0,3% y en 2017 (año base) aumenta el 37,1%. Para aumentar en 2018 el 10,5% y en 2019 el 0,4%.
- La recaudación de la CAPV, crece menos que el índice del cupo en 2015 (+2,4%), en 2017 (+11,7%) y en 2018 (+3,5%). En 2016 crece un 2,7% y en 2019 crece el 3,3% (por encima del índice del cupo).

Dado este comportamiento:

- La tasa de variación del índice de actualización del cupo es superior a la de recaudación en los años 2015, 2017 y 2018; ejercicios en los que el cupo representa una mayor detracción de recursos.
- La tasa de variación de la recaudación es superior en los ejercicios 2016 y 2019. En estos años, el cupo representa una menor carga con respecto a los recursos.

Por otro lado, la metodología del cupo provoca que la liquidación de un año se realice al año siguiente, por lo que existe una diferencia entre el cupo definitivo y el realmente pagado en el ejercicio. En un mismo año, según muestra el gráfico 8.24., se abona la liquidación del cupo del ejercicio anterior y el cupo provisional calculado para ese año.

GRÁFICO 8.24. GRAFIKOA
Ordaindutako kupoaren eta behin betiko kupoaren arteko aldea
Diferencia entre cupo pagado y cupo definitivo

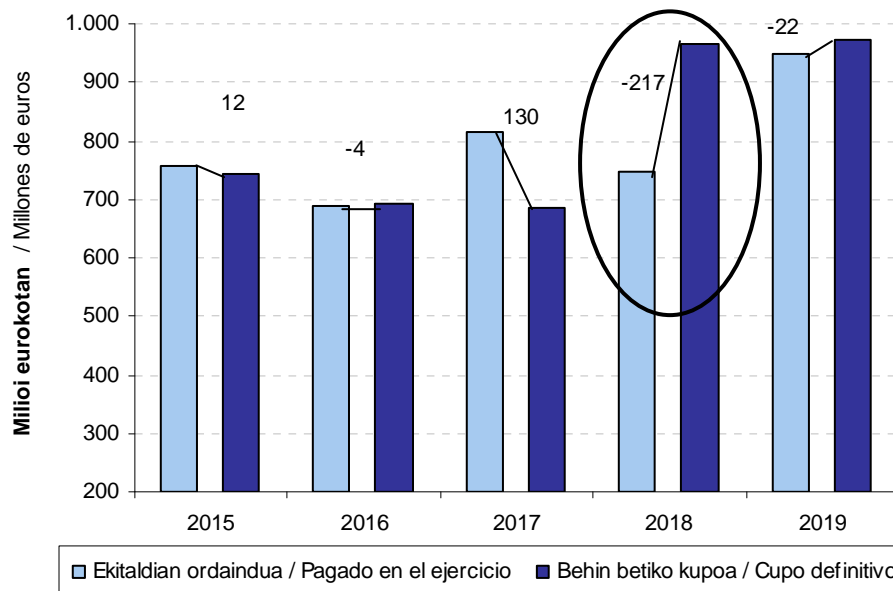

Epealdian zehar, urte bateko behin betiko kupo likidua ondoko hauen batura da:

- Ekitaldian ordaindutako behin-behineko kupoa.
- Hurrengo urtean egindako likidazioa.

Alabaina, kupoa ekitaldi desberdinetan ordaintzen denez, fluxu finantzarioak sortzen dira Estatuaren eta EA Eren artean, eta nolako zeinua duten, banatu beharreko baliabideak gehiago edo gutxiago izan daitezke:

- Aldea positiboa izateak esan nahi du autonomia erkidegoak ekitaldian ordaindu duena urte horri dagokion behin betiko kupoa baino handiagoa dela. 2015. eta 2017. urteak.
- Aldiz, zeinua negatiboa izanez gero, Estatuak kobratzen duena kupoagatik jaso beharko lukeena baino txikiagoa da eta, beraz, autonomia erkidegoan banatu beharreko baliabideak gehitu egiten dira. 2016., 2018. eta 2019. urteak.

Hortaz, zerga itunduen bilketatik abiatzen bagara, **baliabide erabilgarrien bariazioa** hauxe izango da: bilketaren gehikuntza gehi kupoaren diferentzia negatiboa edo bilketaren gehikuntza ken kupoaren diferentzia positiboa. Hau da, EA Eren urte bateko

A lo largo del periodo, el cupo líquido definitivo de un año es la suma de:

- El cupo provisional pagado en el ejercicio.
- La liquidación realizada al año siguiente.

Pero, al ser abonado en ejercicios diferentes, se crean unos flujos financieros entre el Estado y la CAPV que, dependiendo del signo, suponen una mayor o menor disponibilidad de recursos a distribuir:

- Diferencia positiva: la comunidad autónoma ha pagado en el ejercicio mayor cuantía de la que supone el cupo definitivo de ese año. Años 2015 y 2017.
- Diferencia negativa: el Estado cobra menos de lo que tendría que percibir en concepto de cupo, de forma que aumentan los recursos a distribuir en la comunidad autónoma. Años 2016, 2018 y 2019.

Por lo tanto, partiendo de la recaudación de los tributos concertados, la **variación de los recursos disponibles** será igual a: el incremento de la recaudación más la diferencia negativa del cupo ó menos la diferencia positiva del cupo. Es decir, la

baliabideek aurreko urtearekiko duten bariazioan ondoko faktore hauek eragiten dute:

- Hauen arteko diferentzia:
 - Kupoak erabilitako eguneratze indizea, ken
 - Bilketaren benetako gehikuntza.
- Kupoa hurrengo ekitaldian likidatzeagatik Estatuaren eta EA Eren artean sortzen den fluxua.

8.2.2.2. EUSKO JAURLARITZAREN ALDEKO EKARPENAK

Eusko Jaurlaritzaren aldeko ekarpenak kalkulatzeko, lehendabizi banatu beharreko baliabideen zenbatekoa zehazten da eta, gero, horietatik Eusko Jaurlaritzari zenbat dagokion finkatzen da.

Banatu beharreko baliabideen kalkulua (8.25. grafikoa) zerga itunduen urteko bilketatik abiatzen da, eta bilketa horri behar diren interesak gehituz ekitaldikoko baliabideak lortzen dira. Eraitza horri kenkari jakin batzuk eginez, ekitaldian banatu beharreko baliabide guztiak lortzen dira.

Kenkari aplikagarriak bi taldetan bana daitezke:

- Kupoaren metodologiatik datozenak, hau da, ekitaldikoko kupoa kalkulatzeko erabilitako kopuruak. 2002tik aurrera, kenkari horiek sinplifikatu egin dira, eta bosturtekoan honako hauek ditugu: ekitaldian ordaindutako kupoa (behin-behinekoa eta aurreko ekitaldikoko likidazioa) eta Ertzaintza eta Miñoiak.
- Gainerako kenkariak ekarpenen legean jasota daude eta bereganatutako eskumen berrien finantzazioa biltzen dute.

2007ko ekitaldian eskumen berriak izan direnez, kontzeptu honen kenkaria 727,5 milioi eurokoa da 2019. urtean.

variación de los recursos de la CAPV de un año en relación al año anterior se ve afectada por dos aspectos al mismo tiempo:

- La diferencia entre:
 - El índice de actualización utilizado por el cupo.
 - El incremento real de la recaudación.
- El flujo entre el Estado y la CAPV derivado de la liquidación del cupo en el ejercicio siguiente.

8.2.2.2. LAS APORTACIONES AL GOBIERNO VASCO

Para el cálculo de las aportaciones al Gobierno Vasco se obtiene previamente la cuantía de los recursos a distribuir y posteriormente la parte de éstos que corresponde al Gobierno Vasco.

El cálculo de los recursos a distribuir (gráfico 8.25.) parte de la recaudación de tributos concertados realizada en el año a la que se le añaden los intereses correspondientes y así obtener el total de los recursos del ejercicio. A este resultado se le restan unas deducciones determinadas y se obtiene el total de recursos a distribuir en el ejercicio.

Las **deducciones** aplicables se pueden clasificar en dos grupos:

- Las provenientes de la metodología del cupo que son las cuantías empleadas para el cálculo del cupo del ejercicio. A partir de 2002 estas deducciones se simplifican y durante el quinquenio son: el cupo pagado en el ejercicio (tanto el provisional como la liquidación del ejercicio anterior) y la Ertzaintza y Miñones.
- El resto de deducciones están contenidas en la ley de aportaciones y recogen la financiación de nuevas competencias asumidas.

En el ejercicio 2007 se adjudicaron nuevas competencias por lo que la deducción por este concepto en 2019 es de 727,5 millones de euros.



GRÁFICO 8.25. GRAFIKOA
2019ko ekarpenak. Banatu beharreko baliabideak
 Aportaciones 2019. Recursos a distribuir

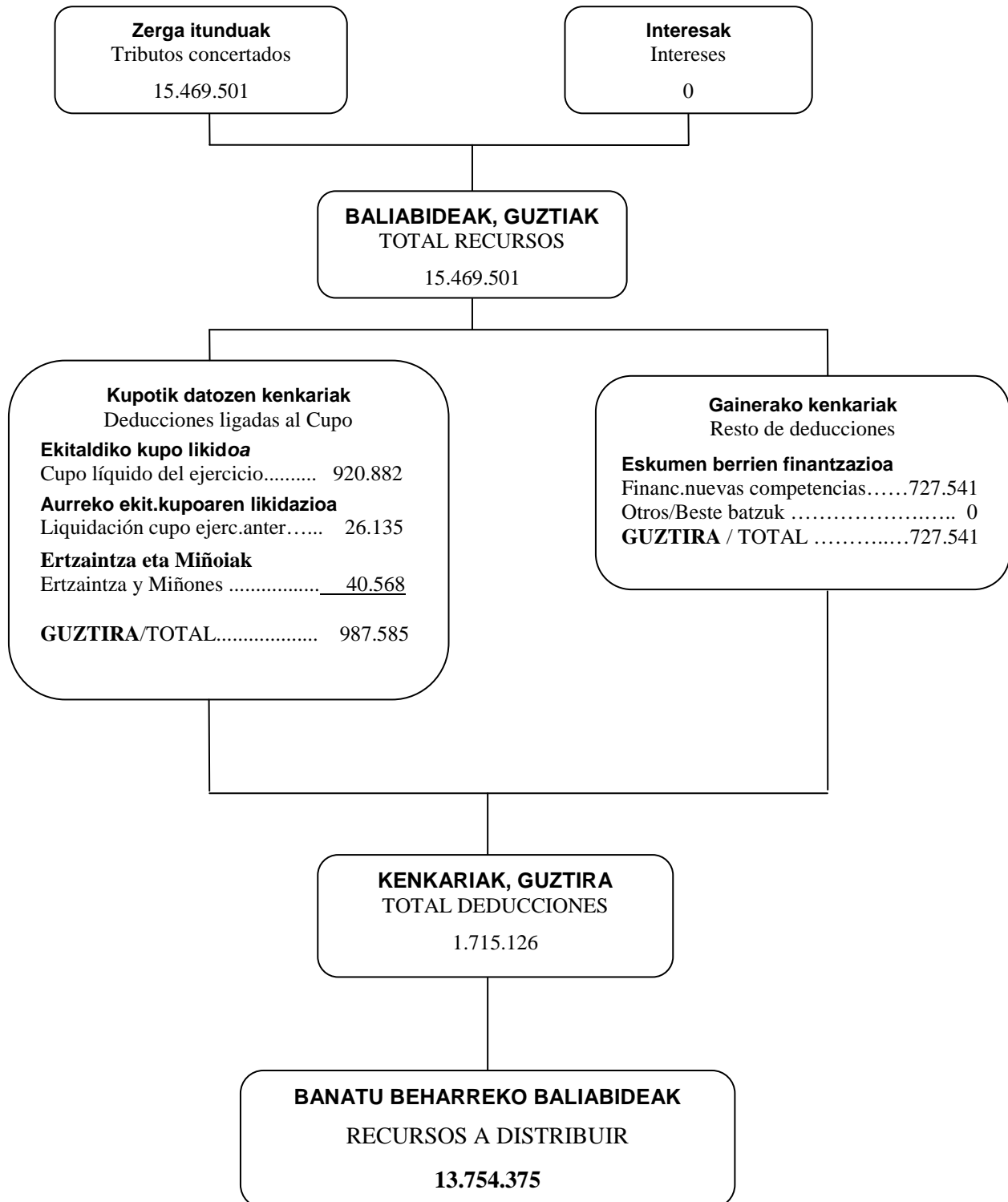

Mila eurokotan / En miles de euros



Batera hartuta, 2002. urteko aldaketa izan eta gero, kenkariek zenbateko txikia hartzen dute baliabide guztiekin erlazionatuz gero, baliabideen %9,0 inguru baino ez baitute hartzen. 2015-2019 epealdiko bilakaera izan da: %9,6 2015ean, 2016an %9,4raino jaisten da. 2017an suspertu eta %19,8raino igotzen da (epealdiko baliorik handiena) eta 2018an %10,7raino jaisten da. 2019an %11,1eraino igotzen da.

En conjunto, a partir del cambio producido en 2002 todas las deducciones han pasado a suponer sólo entorno al 9,0% de los recursos. La evolución en el periodo 2015-2019 es la siguiente: 9,6% en 2015, en 2016 baja hasta el 9,4%, en 2017 se dispara y sube hasta el 19,8% (máximo del período), y en 2018 baja hasta el 10,7%. En 2019 sube hasta el 11,1%.

GRÁFICO 8.26. GRAFIKOA
Ekarpenak. Banatu beharreko baliabideen bilakaera
Aportaciones. Evolución de los recursos a distribuir

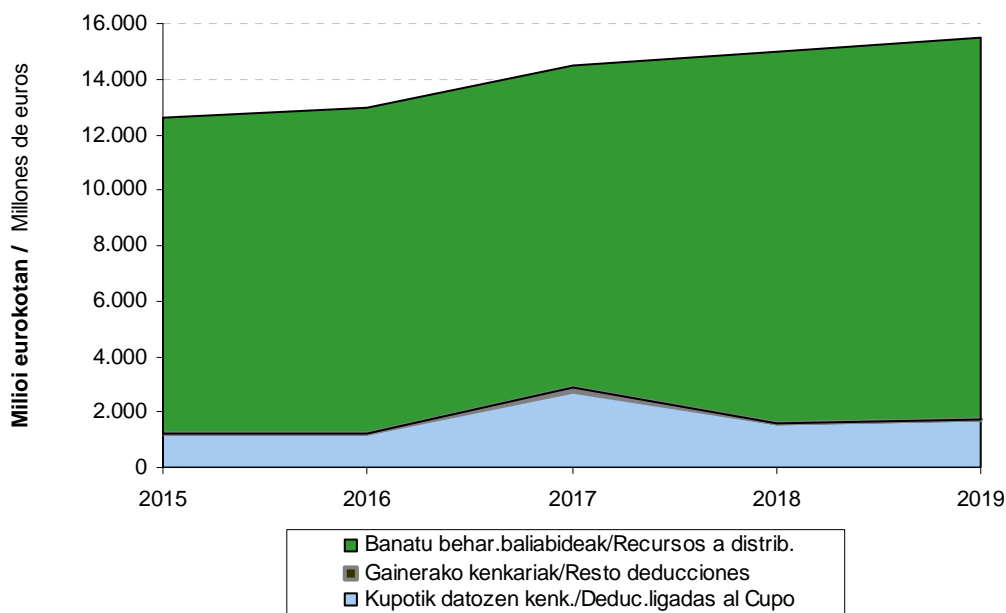

Edozein modutara ere, epealdiko kenkaririk garrantzitsuenak kupotik datoz. Hori dela eta, kupoaren portaerak berebiziko garrantzia du banatu beharreko baliabideen kalkuluan.

8.26 grafikoan ikus daitekeenez, 2007ko lege berrian kenkariek oso zama gutxi dute eta, horren ondorioz, EAEn banatu beharreko baliabideak nabarmen gehitu dira. Hori guztia, jakina, autonomia erkidegoak eskumen gehiago bereganatzearen ondorioa da.

En cualquier caso, las deducciones más significativas son las provenientes del cupo. Por ello, el comportamiento del cupo tiene una gran importancia a la hora de calcular los recursos a distribuir.

Como se puede apreciar en el gráfico 8.26., en la ley quinquenal de 2007 las deducciones tienen poco peso y, por consiguiente, se ha producido un aumento importante de los recursos a distribuir en la CAPV. Consecuencia lógica de la asunción de más competencias por parte de la comunidad autónoma.

GRÁFICO 8.27. GRAFIKOA
 2019ko ekarpenak, guztira.
 Total Aportaciones. 2019

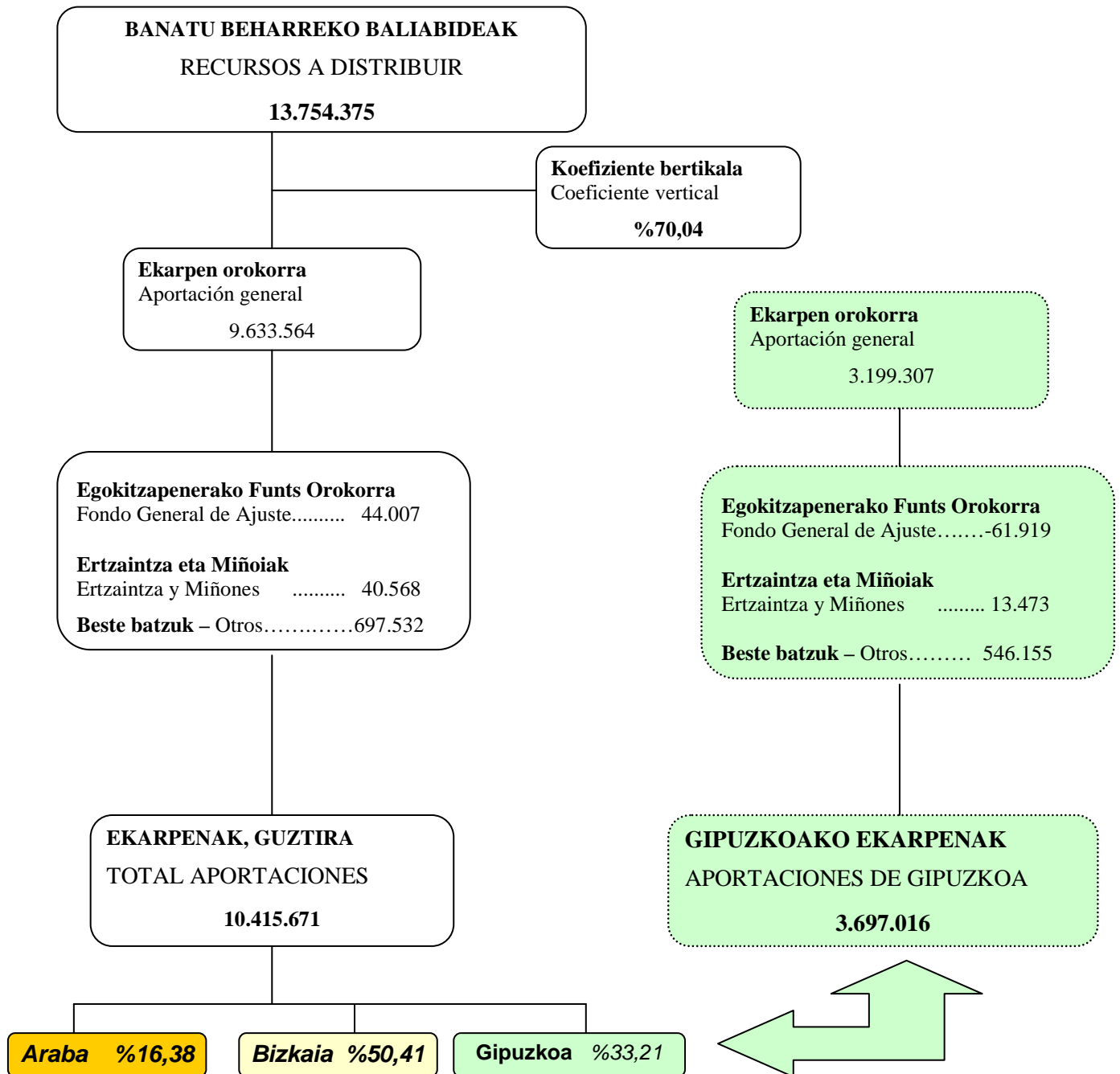

Mila eurokotan / En miles de euros

Banatu beharreko baliabideak ekitaldi bakoitzean bildutako zerga itunduekin erlazionatzen baditugu ikus daiteke epealdian %90,0 proportzio inguruari eusten zaiola, 2017. ekitaldia izan ezik (%80,2). 2015ean banatu beharreko baliabideak bildutako zerga itundu guztien %90,4 dira. 2016an portzentajearen igoera izan da, (%90,6, epealdiko altuena). 2018an %89,3 dira eta 2019. ekitaldian %88,9.

Si se relacionan los recursos a distribuir con los tributos concertados recaudados en cada ejercicio, se observa que a lo largo del periodo la proporción se ha mantenido en torno al 90,0%, con excepción del ejercicio 2017 (80,2%). En 2015 los recursos a distribuir en el ejercicio representan el 90,4% del total de los tributos concertados recaudados. En 2016 mejora el porcentaje alcanzando un valor del 90,6% (máximo del periodo). En 2018 representan el 89,3% y en 2019 el 88,9%.

2019an hiru foru aldundiek Eusko Jaurlaritzari ordaindu behar dizkieten ekarpen orokorren zenbateko osoa aurreko datuetatik abiaturik kalkulatu da (ikus 8.27. grafikoa), bereizketa hau eginez:

El total de las aportaciones generales de 2019 que corresponden al Gobierno Vasco y que han de pagar entre las tres diputaciones forales (gráfico 8.27.) se calcula a partir de los datos anteriores, diferenciándose:

- Ekarpene orokor gisa, ekitaldian banatu beharreko baliabide guztien portzentaje bat ordaintzen da: koefiziente bertikala, hain zuzen, 2007ko ekarpen lege berriarekin %70,44etik %70,04ra jaitsi dena.
- Honi ekarpen espezifikoak gehitzen zaizkio, ondokoak hain zuzen ere: Ertzantza eta Miñoiena (41 milioi euro) eta eskumen berrien finantzaketa (698 milioi).
- Azkenik, Egokitzapenerako Funts Orokorrak, lehengo Elkartasun Funtsak, 44 milioi euroko ekarpen gehigarria suposatzen du 2019an.

- En concepto de aportación general, se abona un porcentaje del total de los recursos a distribuir en el ejercicio: el coeficiente vertical, que con la nueva ley de aportaciones de 2007 ha disminuido del 70,44% al 70,04%.
- A esto se le añaden las aportaciones específicas, las cuales se desglosan en Ertzantza y Miñones (41 millones de euros) y financiación de nuevas competencias (698 millones).
- Por último, el Fondo General de Ajuste, antiguo Fondo de Solidaridad, supone una aportación adicional de 44 millones de euros en 2019.

8.2.2.3. KOEFIZIENTE HORIZONTALA

8.2.2.3. COEFICIENTE HORIZONTAL

Ekarpenen legeek koefiziente horizontala kalkulatzeko metodologia ere ezartzen dute. Koefiziente hori kupoari eta ekarpenei dagozkien kargak hiru foru aldundien artean banatzeko erabiltzen den portzentajea da.

En las leyes de aportaciones también se recoge la metodología para el cálculo del coeficiente horizontal, que es el porcentaje utilizado para repartir las cargas correspondientes al cupo y a las aportaciones entre las tres diputaciones forales.

Beraz, autonomia erkidegoari buruzko kalkuluak behin zehaztu ondoren, lurralde bakoitzaren karga individuala zein den jakiteko, aldundi bakoitzari 2019ko ekitaldirako dagokion portzentajea aplikatzen zaio (8.28 grafikoa).

Por lo tanto, una vez obtenidos los cálculos a nivel de la comunidad autónoma, para determinar la carga individual de cada territorio histórico se le aplica el porcentaje (gráfico 8.28.) de cada una de las diputaciones para el ejercicio 2019.

Kontuan eduki behar da koefiziente hori ondoko hauei aplikatzen zaiela:

- Kupoaren kasuan, ekitaldian benetan ordaindu denari, hau da, bi hauen arteko baturari:
 - Ekitaldiko kupo likidoa.
 - Aurreko ekitaldiko kupoaren likidazioa.
- Ekarpunen kasuan, lehen azaldu dugun koefiziente bertikala aplikatu ondoren lortutako balioei.

Ha de tenerse en cuenta que este coeficiente horizontal se aplica en :

- El cupo, sobre la cuantía realmente pagada en el ejercicio, es decir, sobre la suma de:
 - El cupo líquido del ejercicio.
 - La liquidación del cupo del ejercicio anterior.
- Las aportaciones, sobre los valores obtenidos una vez aplicado el coeficiente vertical anteriormente explicado.

GRÁFICO 8.28. GRAFIKOA
Ekarpunen koefizienteak
Coeficientes de aportación



GRÁFICO 8.29. GRAFIKOA

Kupoa eta ekarpenak direla-eta egindako ordainketa eta Gipuzkoako baliabide erabilgarriak
Pago realizado en concepto de cupo y aportaciones y recursos disponibles de Gipuzkoa

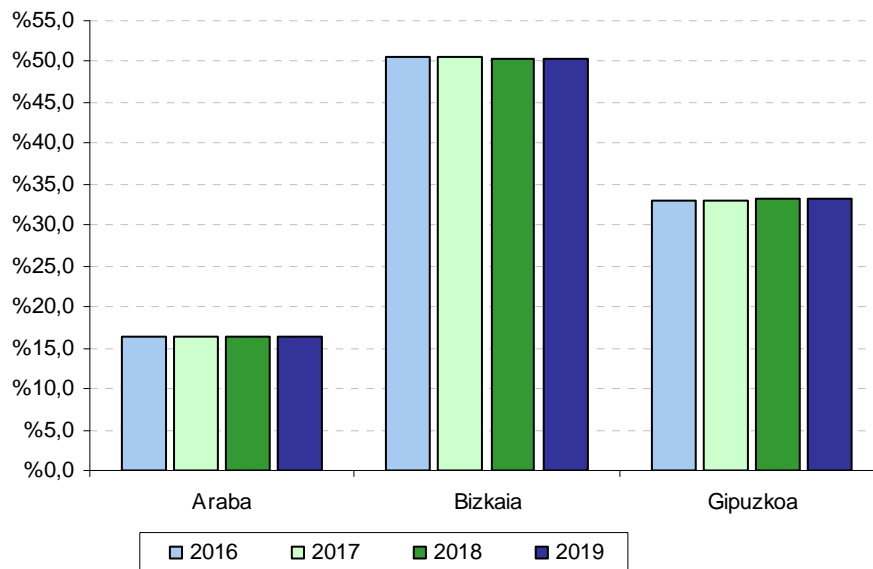
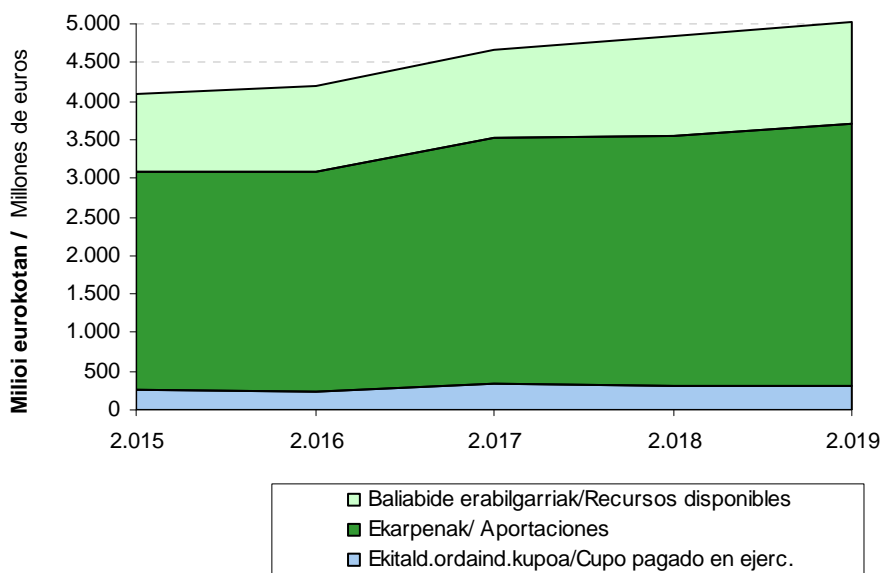

Gipuzkoako koefiziente horizontala kupoaren eta ekarpenen zenbaterokoei aplikatzean (8.21. eta 8.27. grafikoetan jasotakoei) Foru Aldundi honek ordaindu duen guztia lortzen da. Zerga itunduengatik bildutakoari karga horiek kentzen bazaizkio, **Gipuzkoako baliabide erabilgarriak** lortzen dira.

Epealdiko baliabide erabilgarriak 2015ean 1.022 milioi eurokoak izatetik 1.327 milioi eurokoak izatera pasatu dira 2019an. Kopuru horiek (8.29. grafikoa) zerga itunduengatik bildutakoaren laurdena inguru dira (%24,5-%26,6). Baliabide gehien hartzen dituen kontzeptua Eusko Jaurlaritzaren aldeko ekarpenak dira.

Zerga itunduen Gipuzkoako bilketak banaketa hau du 2019an:

- Ekitaldian ordaindutako kupoa: %6,3.
- Ekarpenak: %67,3.
- Gainerako %26,4a ekitaldiko baliabide erabilgarriak dira.

Al aplicar el coeficiente horizontal correspondiente a Gipuzkoa sobre las cuantías de cupo y aportaciones, recogidas en los gráficos 8.21. y 8.27., se obtiene el total pagado por esta Diputación Foral. Si al total recaudado por tributos concertados se le restan estas cargas, el resultado representa **los recursos disponibles de Gipuzkoa**.

Los recursos disponibles a lo largo del periodo han pasado de 1.022 millones de euros en 2015 a 1.327 millones en 2019. Estas cuantías (gráfico 8.29.) representan alrededor de un cuarto (24,5%-26,6%) de la recaudación por tributos concertados. El concepto que más recursos absorbe es el de las aportaciones al Gobierno Vasco.

La distribución en 2019, con respecto a la recaudación guipuzcoana de tributos concertados ha sido la siguiente:

- El cupo pagado en el ejercicio: 6,3%.
- Las aportaciones: el 67,3%.
- El restante 26,4% son los recursos disponibles del ejercicio.



GRÁFICO 8.30. GRAFIKOA
Gipuzkoako bilketaren eta ekarpenaren arteko aldea
Diferencia entre la recaudación y la aportación de Gipuzkoa

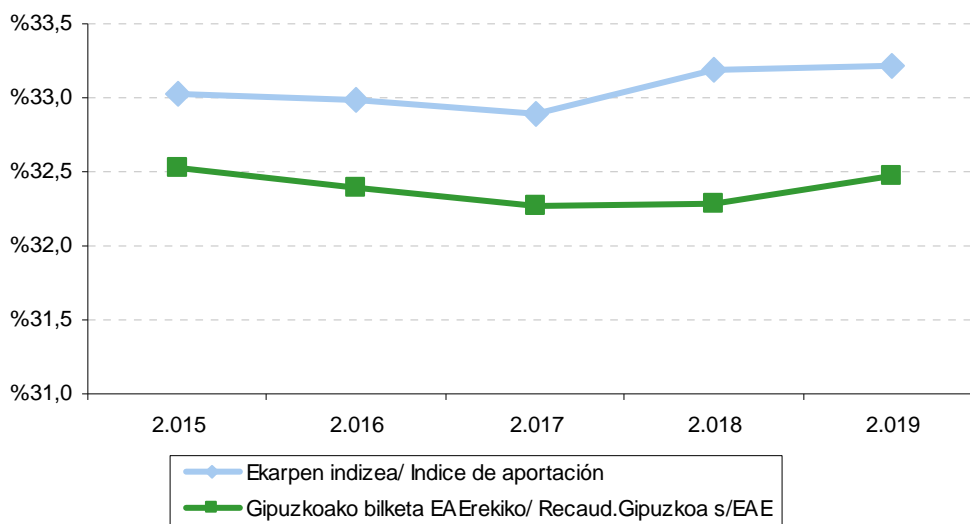

Autonomia erkidegoa Estatuarekin alderatzean ikusten genuen bezala, hemen ere **diferentziak** ageri dira ondoko hauen artean:

- Gipuzkoak kopuru osoarekiko bildutakoaren eta
- Dagokion ekarpen indizearen artean.

Diferentzia horiek ikusita uler daiteke zergatik aldatzen diren urte bateko baliabide erabilgarriak aurreko urtearen aldean. Horrela:

- Diferentzia hori positiboa bada, baliabideak sortzen dira Gipuzkoaren alde, beste bi lurraldeekin konparatuta bildu duena karga orokorreari egiten dien ekarpena baino handiagoa izan delako.
- Aldiz, diferentzia negatiboa bada, baliabideak galtzen dira.

8.30. grafikoan jasotzen denez, Gipuzkoako zergabilketak EAEn bildutako zerga itundu guztiekiko hartzen duen portzentajea ekarpen indizea baino txikiagoa da: aldundi honek egindako ekarpena bildutakoa baino handiagoa izan da eta, horren ondorioz, baliabideak galdu ditu.

Al igual que pasaba con la comunidad autónoma con respecto al Estado, existen **diferencias** entre:

- La parte recaudada por Gipuzkoa respecto al total.
- El índice de aportación correspondiente.

Estas diferencias explican las variaciones de un año con respecto al anterior en cuanto a los recursos disponibles. Así:

- En caso de que la diferencia sea positiva, se generan recursos a favor de Gipuzkoa ya que, con respecto a los otros dos territorios históricos, ha recaudado más de lo que aporta a las cargas generales.
- Si la diferencia es negativa, se produce una pérdida de recursos.

Según recoge el gráfico 8.30., el porcentaje que representa la recaudación guipuzcoana sobre el total de los tributos concertados recaudado en la CAPV ha sido inferior al índice de aportación que le correspondía: esta diputación ha aportado en mayor proporción que su recaudación por lo que ha sufrido una pérdida de recursos.

8.2.2.4. UDALAK FINANTZATZEKO FORU FONDOA

Aldundi bakoitzeko sarrerei kupoarengatik eta ekarpenengatik ordaindu beharreko zenbatekoa kentzen bazaie lurralde bakoitzeko baliabideak lortzen dira. Baliabide horiek honetarako erabili behar dira:

- Udalak finantzatzeko.
- Foru aldundi bakoitzaren kudeaketa propioarako.

Baliabideak Udalak Finantzatzeko Foru Fondoaren bitartez banatzen dira udalerrien artean, eta kalkulua lurralde historiko bakoitzeko araudiaren arabera ezartzen da.

8.31. grafikoan ikusgai jarri da zein izan den Gipuzkoari dagokionez **Udalak Finantzatzeko Foru Fondoa 2019an**. Fondoak kupoari eta ekarpenei dagozkien kopuruak jasotzen ditu, ekitaldiko koefiziente horizontala behin aplikatuta. Honako kalkuluak egin behar dira:

- Banatu beharreko baliabideak: aldundi honek bildutako zerga itunduei interesak gehitzen zaizkie.
- Emaizta horretatik kopuru hauek kentzen dira:
 - Aldundiak ordaindutako kupoa.
 - Ordaindutako ekarpenak (orokorra zein bereziak).
 - Elkartasun Funtsa.
 - EFPK konpentsazioak
 - DFi kenkaria.
- Emaizta lurraldeak udalen eta Aldundiaren artean banatzeko dituen baliabideak dira.
- 2019. urtean, aurreko emaitzaren %58,0 Gipuzkoako udalerrietara doa.
- Zenbateko horri aurretik kendu diren eta Foru Aldundiak bakar-bakarrik finantzatu behar dituen kontzeptuak gehitzen zaizkio.

8.2.2.4. EL FONDO FORAL DE FINANCIACIÓN MUNICIPAL

Si a los ingresos de cada diputación se detrae la cuantía que han de pagar por cupo y aportaciones, se obtienen los recursos de cada territorio. Estos recursos han de destinarse a:

- La financiación de los distintos municipios.
- La gestión propia de cada diputación foral.

La distribución de los recursos entre los distintos municipios se realiza a través del Fondo Foral de Financiación Municipal, siendo su cálculo dependiente de la normativa foral de cada territorio histórico.

El Fondo Foral de Financiación Municipal de Gipuzkoa para 2019 (gráfico 8.31.) presenta las cuantías del cupo y las aportaciones una vez aplicado el coeficiente horizontal del ejercicio. Los cálculos a realizar son los siguientes:

- Los recursos a distribuir: a los tributos concertados recaudados por esta diputación se le añaden los intereses.
- A este total se le restan las deducciones:
 - El cupo pagado por la Diputación.
 - Las aportaciones (general y específicas) abonadas.
 - El Fondo de Solidaridad.
 - Las compensaciones del CVFP
 - La deducción DFi.
- El resultado son los recursos del territorio a distribuir entre los municipios y la Diputación.
- A los municipios guipuzcoanos se destina, en 2019, el 58,0% del resultado anterior.
- A dicho importe se le añade la parte correspondiente a los conceptos deducidos anteriormente y cuya financiación ha de ser soportada únicamente por la Diputación Foral.

GRÁFICO 8.31. GRAFIKOA
Udalak Finantzatzeko Foru Fondoak. Udalek duten partaidetzaren kalkulua
 Fondo Foral de Financiación Municipal. Cálculo de la participación de los ayuntamientos
 2019

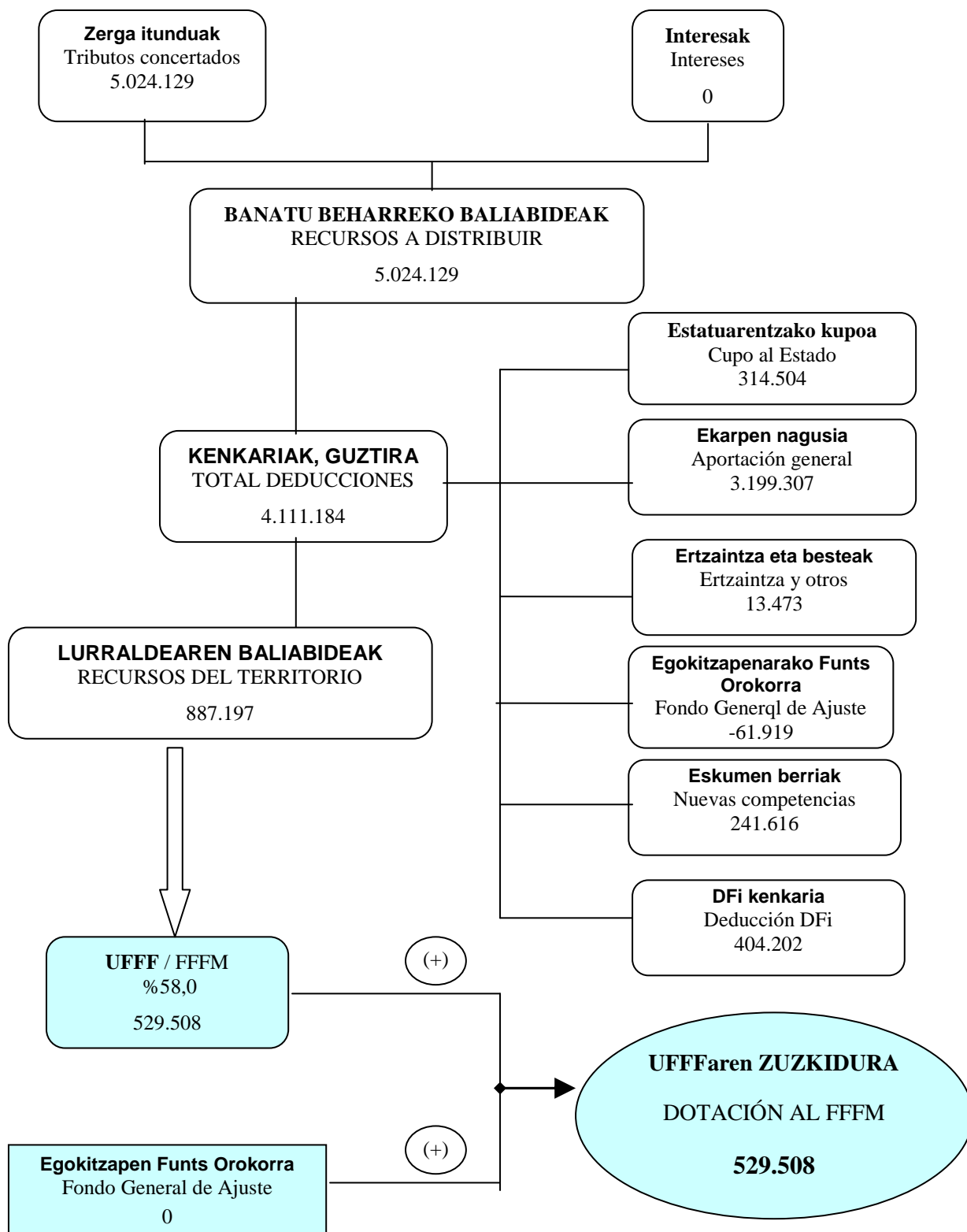

Mila eurokotan / En miles de euros

Epealdian zehar, **Udalak Finantzatzeko Foru Fondoaren zuzkidurak** 2017an %2,0 jaitsi dira. 2018. urtean gora egiten dute (+%16,9). 2019an joera mantentzen da eta %2,9 gora egiten dute. 2016an gora egiten dute (+%2,8)

A lo largo del periodo, la **dotación al Fondo Foral de Financiación Municipal** disminuye en 2017 el 2,0%. En 2018 aumentan (+16,9%) y en 2019 se mantiene la tendencia y sube (+2,9%). Aumentan en 2016 (+2,8%)

GRÁFICO 8.32. GRAFIKOA

Lurraldeko baliabideen eta Udalak Finantzatzeko Foru Fondoaren zuzkiduraren bilakaera

Evolución de los recursos del Territorio y de la dotación al Fondo Foral de Financiación Municipal

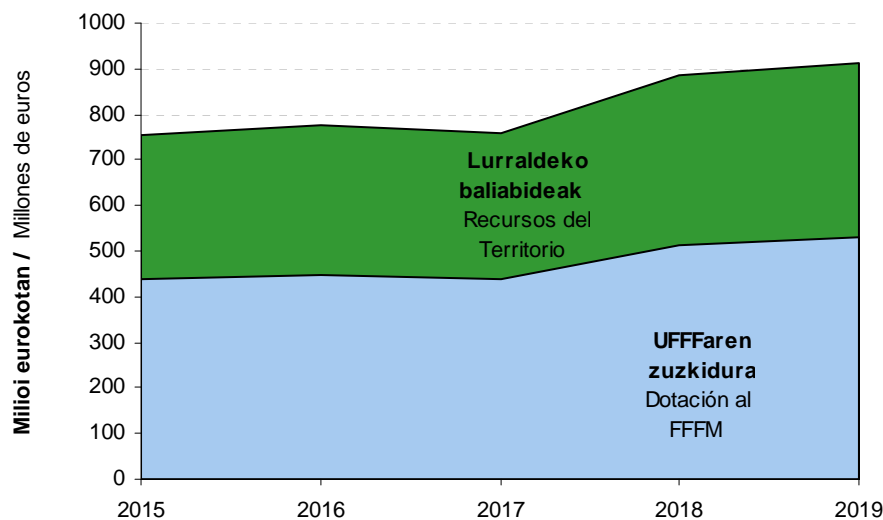

2016. urtean, baliabideak (+%2,3) igo egin dira eta kenkariak aldiz gutxiago igo dira (+%2,1), beraz, lurraldearen baliabideak %2,9 igo dira. Ekitaldi horretan fondoaren zuzkidura %2,8 igo da. Guztira, Udalak Finantzatzeko Foru Fondoaren zuzkidura 449 milioi euro da 2016an.

En 2016, se da un mayor aumento de los recursos (+2,3%) frente al aumento menor de las deducciones (+2,1%), por lo que los recursos del territorio aumentan un 2,9%. En este ejercicio la dotación al Fondo Foral de Financiación Municipal asciende a 449 millones de euros en 2016.

2017. urtean, baliabideak (+%11,3) igoera handia izan dute eta kenkariak aldiz gehiago igo dira (+%14,2), beraz, lurraldearen baliabideak %1,9 jaitsi dira. Ekitaldi horretan fondoaren zuzkidura %2,0 jaitsi da. Guztira, Udalak Finantzatzeko Foru Fondoaren zuzkidura 440 milioi euro da 2017an.

En 2017, se da un gran aumento de los recursos (+11,3%) frente a un mayor aumento de las deducciones (+14,2%), por lo que los recursos del territorio disminuyen un 1,9%. En este ejercicio la dotación al Fondo Foral de Financiación Municipal asciende a 440 millones de euros en 2017.

2018. urtean, baliabideak (+%3,6) igoera izan dute eta kenkariak aldiz gutxiago igo dira (+%1,0), beraz, lurraldearen baliabideak %16,7 igo dira.

En 2018, se da un aumento de los recursos (+3,6%) frente a un menor aumento de las deducciones (+1,0%), por lo que los recursos del

Ekitaldi horretan fondoaren zuzkidura %16,9 igo da. Guztira, Udalak Finantzatzeko Foru Fondoaren zuzkidura 515 milioi euro da 2018an.

Azken ekitaldia: baliabideak (+%3,9) igoera izan dute eta kenkariak aldiz gehiago igo dira (+%4,1), beraz, lurraldearen baliabideak %2,9 igo dira. Ekitaldi horretan fondoaren zuzkidura %2,9 igo da. Guztira, Udalak Finantzatzeko Foru Fondoaren zuzkidura 530 milioi euro da 2019an.

8.2.3. GIPUZKOAKO FORU ALDUNDIARI EGOTZITAKO ZERGA ITUNDUAK

Ekitaldi bakoitzean biltzen diren zerga itunduetatik, zati handi bat erakundeekiko konpromisoari aurre egiteko erabiltzen da, eta beste zatia Foru Aldundiaren kudeaketa propioa bideratzen da. Azken zati hori GFARI egotzitako zerga itunduak direla esaten da.

8.33. grafikoak erakusten du nola banatu diren bildutako zergak egotzitako zerga itunduen eta erakundeekiko konpromisoengatik benetan ordaindutakoaren artean:

- Benetan ordaindutako kupoa.
- Ekarpinak.
- Udalak Finantzatzeko Foru Fondoa.

Erakundeekiko konpromisoek %85,0 inguruko pisua dute Foru Aldundiaren bilketan.

territorio aumentan un 16,7%. En este ejercicio la dotación al Fondo aumenta un 16,9%. En total la dotación al Fondo Foral de Financiación Municipal asciende a 515 millones de euros en 2018.

El último ejercicio, se da un aumento de los recursos (+3,9%) frente a un mayor aumento de las deducciones (+4,1%), por lo que los recursos del territorio aumentan un 2,9%. En este ejercicio la dotación al Fondo aumenta un 2,9%. En total la dotación al Fondo Foral de Financiación Municipal asciende a 530 millones de euros en 2019.

8.2.3. TRIBUTOS CONCERTADOS IMPUTADOS A LA DFG

De los tributos concertados recaudados en cada ejercicio, una parte muy importante hace frente a los distintos compromisos institucionales, y es la cuantía restante la que se destina a la gestión propia de la Diputación Foral. A esta parte es a la que se considera como tributos concertados imputados a la DFG.

El gráfico 8.33. presenta cómo se distribuyen los tributos recaudados entre los tributos concertados imputados y las cuantías realmente pagadas en concepto de compromisos institucionales:

- El cupo realmente pagado.
- Las aportaciones.
- El Fondo Foral de Financiación Municipal.

El peso de los compromisos institucionales con respecto a la recaudación de la Diputación Foral es en torno al 85,0%.

GRÁFICO 8.33. GRAFIKOA
Bildutako zerga itunduen banaketa
Distribución de los tributos concertados recaudados

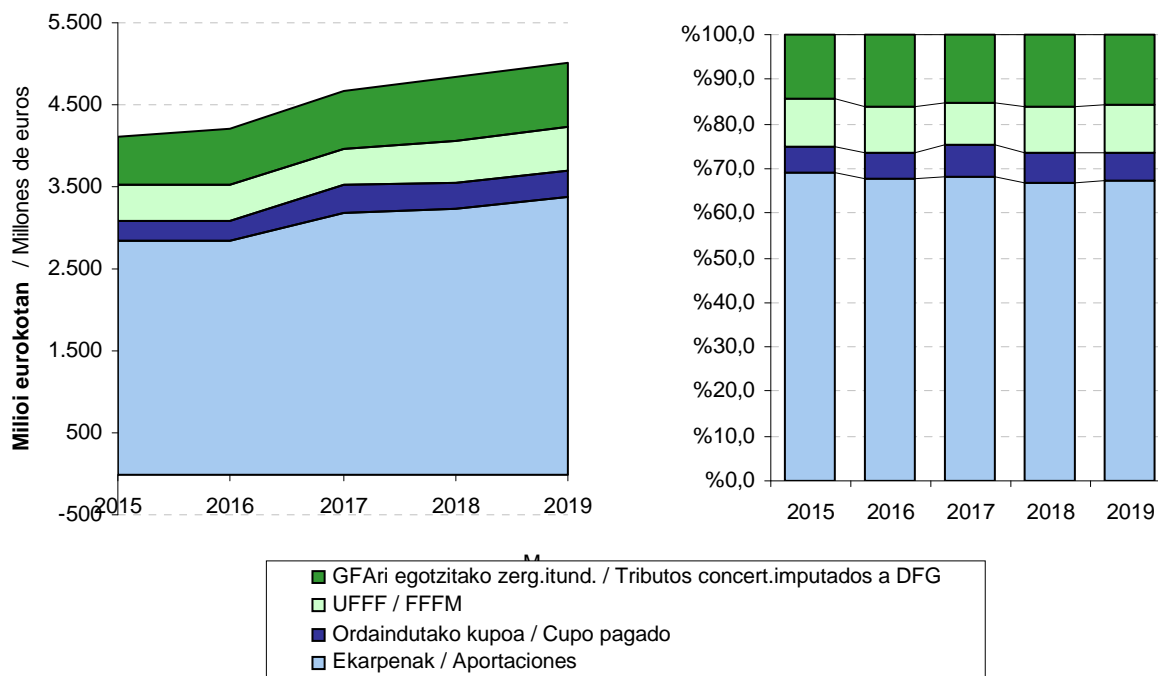

Kontzeptu bakoitza aztertuz gero, ikus daiteke ordaindutako kupoaren aldakortasuna ekarpenek ageri dutenarekin konpentsatzen dela; izan ere, kalkuluaren metodologia dela-eta, ekarpenak kupoaren kontrako norabidean aldatzen dira. Aztertutako epealdian, bi kontzeptuen batuketa bildutakoaren %73,4-%75,5 da, eta urte urte portzentaia jaitxi eta handitu ibili da. 2016. urtean epealdiko portzentajerik baxuena ematen da (%73,4), eta 2017. urtean portzentajerik altuena, %75,5koa:

- 2015ean %75,1a da. 2016an okerrera egin du eta zergabilketaren %73,4a da (epealdiko baxuena). 2017an hobera egin du eta zergabilketaren %75,5a da (epealdiko altuena). 2018an zergabilketaren %73,4a da (epealdiko baxuena). 2019an zergabilketaren %73,6a da.

Zerga itunduek eta Gipuzkoari egotzitakoek epealdian izan duten bilakaerari erreparatuz gero (ikus 8.34. grafikoa) ikusten da zerga itunduetan egotzitakoetan baino gorabehera gehiago egon arren bien tendentzia antzekoa da:

Analizando cada concepto se aprecia que la variabilidad del cupo pagado se compensa con la de las aportaciones, ya que por la propia metodología del cálculo varía en sentido contrario al cupo. En el período analizado, la suma de ambos conceptos pasa a representar entre un 73,4%-75,5% de la recaudación, bajando y aumentando esta proporción sucesivamente año tras año. El año 2016 alcanza el porcentaje mínimo del período (73,4%) y en 2017 alcanza el porcentaje máximo del período 75,5%:

- En 2015 representa el 75,1%. En 2016 empeora y representa el 73,4% (mínimo del período). En 2017 mejora y representa el 75,5% (máximo del período). En 2018 representa el 73,4% (mínimo del período). En 2019 representa el 73,6%.

La evolución de los tributos concertados y de los imputados a Gipuzkoa a lo largo del período (gráfico 8.34.) muestra que aunque los tributos concertados imputados sufren más altibajos que los tributos concertados, ambos presentan una tendencia similar:

- 2016an, egotzitako zergen igoera itundutakoena baino handiagoa izan da (+%14,2 lehenen kasuan, +%2,3ren aldean, bigarrenen kasuan).
 - 2017an, egotzitako zergen igoera itundutakoena baino txikiagoa izan da (+%5,2 lehenen kasuan, +%11,3ren aldean, bigarrenen kasuan).
 - 2018an, egotzitako zergen igoera itundutakoena baino handiagoa izan da (+%10,2 lehenen kasuan, +%3,6ren aldean, bigarrenen kasuan).
 - Azken ekitaldian, egotzitako zergen igoera itundutakoena baino txikiagoa izan da (+%3,0 lehenen kasuan, +%3,9ren aldean, bigarrenen kasuan).
- En 2016, el crecimiento de los tributos imputados es superior al de los tributos concertados (14,2% los primeros frente al +2,3% de los segundos).
 - En 2017, el crecimiento de los tributos imputados es inferior al de los tributos concertados (5,2% los primeros frente al +11,3% de los segundos).
 - En 2018, el crecimiento de los tributos imputados es superior al de los tributos concertados (10,2% los primeros frente al +3,6% de los segundos).
 - En el último ejercicio, el crecimiento de los tributos imputados es inferior al de los tributos concertados (3,0% los primeros frente al +3,9% de los segundos).

Zerga itunduen eta egotzitako zergen arteko diferentziak gertatzen dira erakundeekiko konpromisoen bariazioa zergabilketarena ez bezalakoa delako. Bai zerga itunduek eta bai konpromisoek antzeko joera duten arren, konpromisoen barruan portaera desberdinak ikusten dira bere kalkulurako erabilitako metodologiaren ondorioz (batik bat kupoa eta ekarpenak kalkulatzeko metodologiagatik), eta portaera horiek azaltzen dute zer dela-eta gerta daitezkeen desberdintasun horiek.

Kupoari dagokionez, aldeak honako honengatik gertatu dira:

- Kupoaren eguneratze indizearen bilakaera desberdinagatik. 2019an lurraldeko baliabideen bilketa baino gutxiago igo da.
 - Kupoaren likidazioak urteen segidan eragiten dituen desplazamenduengatik. 2019an ordaindutako kupoa likidatutakoa baino txikiagoa izan da, 22 milioi euro, hain zuzen ere.
- Las diferencias existentes entre los tributos concertados y los imputados se deben a que los compromisos institucionales varían de forma diferente a la recaudación de los tributos. Aunque tanto los tributos concertados como los compromisos presentan una tendencia similar, dentro de los compromisos existen diferencias derivadas de la propia metodología de su cálculo, sobre todo del cupo y de las aportaciones, que explican las posibles diferencias.

En el cupo las diferencias se generan debido a:

- La dispar evolución del índice de actualización del cupo. En 2019 aumenta menos que la recaudación de tributos del territorio.
- Los desplazamientos entre años consecutivos que produce la liquidación del cupo. En 2019 el cupo pagado ha sido inferior al liquidado, concretamente en 22 millones de euros.

GRÁFICO 8.34. GRAFIKOA

Gipuzkoari egotzitako zerga itunduak eta erakundeekiko konpromisoak. Bilakaera
Tributos concertados imputados a Gipuzkoa y compromisos institucionales. Evolución

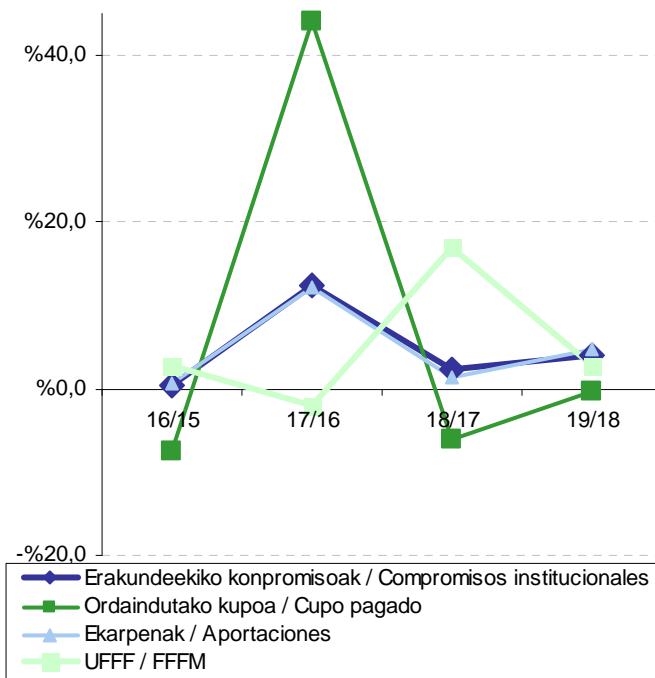
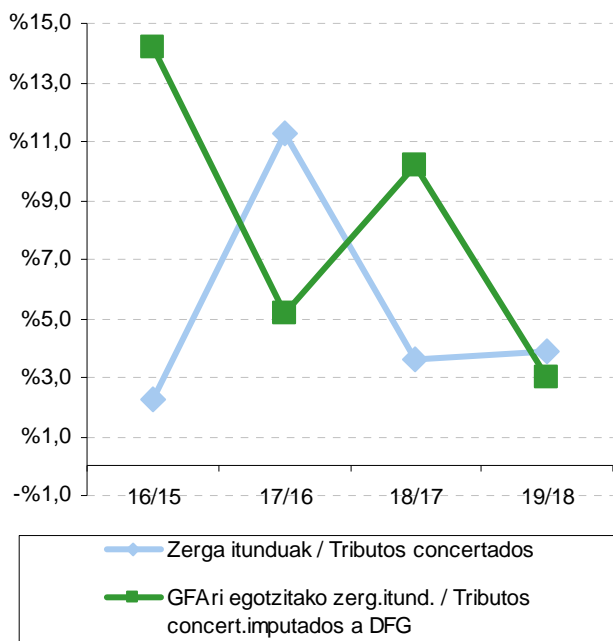

Ekarpenei dagokienez, hona hemen izandako desbideraketan jatorria:

- EAeko zerga itunduen bariazio tasa +%3,3koa izan da, Gipuzkoako +%3,9koa baino igoera txikiagoa.
- Gipuzkoako ekarpenaren koefiziente horizontala %33,19tik %33,21era igo da, eta horrek lurraldeko baliabideak jaitsi ditu.

Azkenik, UFFFak %2,9ko igoera izan du, lurraldeko zerga itunduenak izan duena baino igoera txikiagoa.

Laburbilduz, desbideratzeak sailkatu ditzakegu baliabide erabilgarrietan nola eragiten duten kontuan hartuta:

- Lurraldeari baliabideak handitzen dizkietenak:
 - Zerga itunduengatik Gipuzkoan izandako bilketa EAEn baino gehiago igo izana.

Del lado de las aportaciones las desviaciones provienen de:

- La tasa de variación de los tributos concertados de la CAPV ha sido del +3,3%, inferior al aumento del 3,9% de Gipuzkoa.
- El coeficiente horizontal de aportación de Gipuzkoa ha aumentado del 33,19% al 33,21%, disminuyendo los recursos del Territorio.

Por último, el FFFM aumenta un 2,9%, menor que el aumento de los tributos concertados del Territorio.

En resumen, se pueden agrupar las distintas desviaciones según sus efectos con respecto a los recursos disponibles:

- Las que aumentan recursos al Territorio:
 - Mayor aumento de la recaudación de tributos concertados en Gipuzkoa que en el total de la CAPV.

- Kupoaren eguneratze indizea zerga-bilketa baino gutxiago igotzea.
- Kupotik datorren fluxua, 2018an ordaindutako kupoa (2018. ekitaldiko kupoaren likidazioa + 2019ko behin-behineko kupoa) 2019. ekitaldiko behin betiko kupoa baino txikiagoa izan baita.
- Aldundiaren baliabideak gutxitzen dituztenak:
 - Ekarpen koefiziente horizontala igotzea.
 - Ekarpenak bilketa baino gehiago igo izana.
- El índice de actualización del cupo crece menos que la recaudación.
- Flujo proveniente del cupo, dado que el importe pagado en el ejercicio (liquidación cupo ejercicio 2018 + cupo provisional 2019) es menor al cupo definitivo correspondiente al ejercicio 2019.
- Las que restan los recursos de la Diputación:
 - Aumento del coeficiente horizontal de aportación.
 - Las aportaciones crecen más que la recaudación.

Desbideratze horiek Gipuzkoako baliabideek gora egitea ekarri dute: lurraldeko zerga itunduak %3,9 igo diren bitartean, GFARI egotzitako zerga itunduen bariazio tasa +%3,0koa izan da.

El resultado final de estas desviaciones ha sido un aumento de los recursos guipuzcoanos: frente al aumento del 3,9% de los tributos concertados del Territorio, los tributos concertados imputados a la DFG experimentan una tasa de variación del +3,0%.



E.8.1. TAULA AURREKONTU PROPIOAREN BILAKAERA

CUADRO E.8.1. EVOLUCIÓN DEL PRESUPUESTO PROPIO

KONTZEPTUA	CONCEPTO	2016	2017	2018	2019
1.- Sarrera propio ez-finantzarioak	1.- Ingresos propios no financieros	733.328	772.352	851.852	876.596
2.- Gastu propio ez-finantzarioak	2.- Gastos propios no financieros	708.018	734.335	762.197	796.828
a) Interes pasiboak	a) Intereses pasivos	4.678	3.463	2.937	2.337
b) Kudeaketa propiorako gastua (2-a)	b) Gastos de gestión propia (2-a)	703.340	730.872	759.260	794.491
3.- Superabit / defizita (1-2)	3.- Superávit / déficit (1-2)	25.310	38.017	89.655	79.767
4.- Superabit / defizit primarioa (1-b)	4.- Superávit / déficit primario (1-b)	29.987	41.480	92.592	82.105
5.- Gipuzkoako BPG	5.- PIB Gipuzkoa	23.545.481	24.429.386	25.515.924	26.407.878
6.- Sarrera ez-finant./BPG %-tan (1/5)	6.- Ingresos no financ./PIB en % (1/5)	3,1	3,2	3,3	3,3
7.- Gastu ez-finant./BPG %-tan (2/5)	7.- Gastos no financ./PIB en % (2/5)	3,0	3,0	3,0	3,0
8.- Interes pasiboak/BPG %-tan (a/5)	8.- Intereses pasivos/PIB en % (a/5)	0,02	0,01	0,01	0,01
9.- Kudeak.propr.gast./BPG %-tan (b/5)	9.- Gastos de gest.prop./PIB en % (b/5)	3,0	3,0	3,0	3,0
10.- Superabit/defizit/BPG %-tan (3/5)	10.- Superávit/déficit/PIB en % (3/5)	0,1	0,2	0,4	0,3
11.- Super./def.primar./BPG %-tan (4/5)	11.- Super./déf.primar./PIB en % (4/5)	0,1	0,2	0,4	0,3

Zenbatekoa mila eurokotan / Importe en miles de euros



E.8.2 TAULA EGOERA FINANZARIO GARBIAREN ETA OSAGAIEN BILAKAERA

CUADRO E.8.2. EVOLUCIÓN DE LA POSICIÓN FINANCIERA NETA Y SUS COMPONENTES

KONTZEPTUA	CONCEPTO	31/12/2015	31/12/2016	31/12/2017	31/12/2018	31/12/2019
1. Erabilgarria	1. Disponible	20.433	4.319	1.507	20.800	32.654
Diruzaintza	Tesorería	20.207	4.091	1.302	20.614	32.433
Kutxako aurrerakinak	Anticipos a caja	227	228	205	185	221
Aldi baterako inbertsio finantzarioak	Inversiones financieras temporales	0	0	0	0	0
2. Partaidetzak eta emandako maileguak	2. Participaciones y préstamos concedidos	102.276	103.727	105.527	100.763	91.186
Udalentzako maileguak	Préstamos a ayuntamientos	15	5	0	0	0
Akzio eta partaidetzak	Acciones y participaciones	101.022	102.564	104.426	99.904	90.520
Langileentzako kredituak	Créditos al personal	1.034	898	881	666	497
Aurrekontuko beste aktibo batzuk	Otros activos presupuestarios	0	0	0	0	0
Aurrekontuaren doikuntzak. 8.kapitulua	Ajustes presupuestarios. Cap.8	205	259	220	192	170
3. Aurrekontuz kanpoko bestelako aktiboak	3. Otros activos no presupuestarios	195.374	206.458	216.096	201.973	223.356
Aurrekontuz kanpoko zordunak	Deudores no presupuestarios	142	125	138	123	114
Aktiboa. Beste ente batzuen baliabideak	Activo. Recursos otros entes	2.101	2.244	2.798	2.253	2.261
Entitate publikoen aktiboak	Activos entidades públicas	259	0	31	6	85
Aktiboa. Finantzak eta ordainketak	Activo. Fianzas y depósitos.	2	2	2	2	0
Aplikatu gabeko ordainketak	Pagos pendientes de aplicación	0	0	-1	4	2
Aplik.aurreratuko sarreraren doikuntza	Ajustes ingresos de aplic.anticipada	126.835	138.053	147.094	133.551	154.859
Udalen zorra birsailkatzeagatik doikuntza	Ajuste reclasificación deuda ayuntamientos	66.034	66.034	66.034	66.034	66.034
4. AKTIBO FINANZARIOAK GUZTIRA (1+2+3)	4. TOTAL ACTIVOS FINANCIEROS (1+2+3)	318.083	314.504	323.130	323.536	347.196
5. Enprestitoak eta jasotako maileguak	5. Empréstitos y préstamos recibidos	522.750	458.075	394.510	265.595	245.210
Finantza entitateen maileguak	Préstamos de entidades financieras	522.750	458.075	394.510	265.595	245.210
Epe luzerako foru obligazioak	Obligaciones forales L/P	0	0	0	0	0
Epe laburreko kreditu lerroak	Líneas de crédito a C/P	0	0	0	0	0
Epe laburreko foru bonoak/obligazioak	Bonos/obligaciones forales a C/P	0	0	0	0	0
6. Aurrekontuz kanpoko bestelako pasiboak	6. Otros pasivos no presupuestarios	32.659	19.145	21.014	19.894	20.995
Foru Zor Publiko Berezia	Deuda Pública Foral Especial	0	0	0	0	0
Aurrekontuaren doikuntza. 9.kapitulua	Ajustes presupuestarios. Cap.9	0	0	0	0	0
Pasiboa. Beste ente batzuen baliabideak	Pasivo. Recursos otros entes	6.068	7.644	5.990	7.093	7.230
Entitate publikoen pasiboak	Pasivos entidades públicas	4.977	4.590	5.082	5.319	5.766
Pasiboa. Fiantzak eta gordailuak	Pasivo. Fianzas y depósitos	918	1.081	1.208	1.454	1.423
Aplikatu gabeko sarrerak	Ingresos pendientes de aplicación	2.452	2.626	2.578	2.151	2.266
Gainerako pasibo kontuak	Resto de cuentas de pasivo	18.245	3.203	6.156	3.876	4.310
7. PASIBO FINANZARIOAK GUZTIRA (5+6)	7. TOTAL PASIVOS FINANCIEROS (5+6)	555.409	477.220	415.524	285.489	266.205
8. EGOERA FINANZARIO GARBIA (4-7)	8. POSICIÓN FINANCIERA NETA (4-7)	-237.326	-162.715	-92.394	38.047	80.991

Zenbatekoa mila eurokotan / Importe en miles de euros



E.8.3. TAULA EGOERA FINANZARIO GARBIAREN ETA OSAGAIEN ALDAKETAREN BILAKAERA

CUADRO E.8.3. EVOLUCIÓN DE LA VARIACIÓN DE LA POSICIÓN FINANCIERA NETA Y SUS COMPONENTES

KONTZEPTUA	CONCEPTO	2015	2016	2017	2018	2019
1. Erabilgarria	1. Disponible	7.123	-16.114	-2.813	19.293	11.854
Diruzaintza	Tesorería	7.166	-16.116	-2.789	19.312	11.819
Kutxako aurrerakinak	Anticipos a caja	-44	1	-23	-19	35
Aldi baterako inbertsio finantzarioak	Inversiones financieras temporales	0	0	0	0	0
2. Partaidetzak eta emandako maileguak	2. Participaciones y préstamos concedidos	63	1.451	1.801	-4.764	-9.577
Udalentzako maileguak	Préstamos a ayuntamientos	-33	-10	-5	0	0
Akzio eta partaidetzak	Acciones y participaciones	255	1.543	1.861	-4.521	-9.385
Langileentzako kredituak	Créditos al personal	-198	-136	-17	-215	-170
Aurrekontuko beste aktibo batzuk	Otros activos presupuestarios	0	0	0	0	0
Aurrekontuaren doikuntzak. 8.kapitulua	Ajustes presupuestarios. Cap.8	38	54	-39	-28	-22
3. Aurrekontuz kanpoko bestelako aktiboak	3. Otros activos no presupuestarios	-115.489	11.084	9.638	-14.123	21.383
Aurrekontuz kanpoko zordunak	Deudores no presupuestarios	-660	-18	13	-15	-9
Aktiboa. Beste ente batzuen balibideak	Activo. Recursos otros entes	183	143	553	-544	8
Entitate publikoen aktiboak	Activos entidades públicas	182	-259	31	-25	79
Aktiboa. Fiantzak eta ordainketak	Activo. Fianzas y depósitos.	-1	1	-1	0	-2
Aplikatu gabeko ordainketak	Pagos pendientes de aplicación	0	0	-1	5	-2
Aplik.aurreratuko sarreren doikuntza	Ajustes ingresos de aplic.anticipada	-115.194	11.218	9.041	-13.542	21.307
Udalen zorra birsailkatzeagatik doikuntza	Ajuste reclasificación deuda ayuntamiento	0	0	0	0	0
4. AKTIBO FINANZARIOAK GUZTIRA (1+2+3)	4. TOTAL ACTIVOS FINANCIEROS (1+2+3)	-108.304	-3.579	8.626	406	23.660
5. Enprestioak eta jasotako maileguak	5. Empréstitos y préstamos recibidos	18.975	-64.675	-63.565	-128.915	-20.385
Finantza entitateen maileguak	Préstamos de entidades financieras	18.975	-64.675	-63.565	-128.915	-20.385
Epe luzerako foru obligazioak	Obligaciones forales L/P	0	0	0	0	0
Epe laburreko kreditu erroak	Líneas de crédito a C/P	0	0	0	0	0
Epe laburreko foru bonoak/obligazioak	Bonos/obligaciones forales a C/P	0	0	0	0	0
6. Aurrekontuz kanpoko bestelako pasiboak	6. Otros pasivos no presupuestarios	15.887	-13.515	1.869	-1.120	1.101
Foru Zor Publiko Berezia	Deuda Pública Foral Especial	0	0	0	0	0
Aurrekontuaren doikuntza. 9.kapitulua	Ajustes presupuestarios. Cap.9	0	0	0	0	0
Pasiboa. Beste ente batzuen balibideak	Pasivo. Recursos otros entes	295	1.577	-1.654	1.103	137
Entitate publikoen pasiboak	Pasivos entidades públicas	161	-387	492	237	447
Pasiboa. Fiantzak eta gordailuak	Pasivo. Fianzas y depósitos	-251	163	127	246	-31
Aplikatu gabeko sarrerak	Ingresos pendientes de aplicación	-126	175	-48	-427	115
Gainerako pasibo kontuak	Resto de cuentas de pasivo	15.808	-15.042	2.953	-2.280	434
7. PASIBO FINANZARIOAK GUZTIRA (5+6)	7. TOTAL PASIVOS FINANCIEROS (5+6)	34.862	-78.190	-61.696	-130.035	-19.284
8. EGOERA FINANZARIO GARBIA (4-7)	8. POSICIÓN FINANCIERA NETA (4-7)	-143.166	74.611	70.321	130.441	42.944

Zenbatekoa mila eurokotan / Importe en miles de euros

E.8.4.TAULA AURREKONTUKO ERAGIKETEN LABURPENA

CUADRO E.8.4. RESUMEN DE OPERACIONES PRESUPUESTARIAS

AZALPENA	DENOMINACIÓN	2015	2016	2017	2018	2019
1. Sarrera Arruntak	Ingresos Corrientes	4.254.455	4.339.057	4.849.974	5.007.841	5.168.904
2. Gastu Arruntak	Gastos Corrientes	4.123.092	4.204.504	4.686.710	4.787.000	4.957.031
3. Aurreztua (1 - 2)	Ahorro (1 - 2)	131.363	134.552	163.264	220.841	211.874
4. Jasotako Kapital Transferentziak	Transferencias de Capital Recibidas	7.892	5.696	2.635	5.611	9.904
5. Inbertsio Garbiak	Inversiones Netas	81.223	72.072	87.332	91.804	101.535
Inbertsioak inorenganatzea (-)	Enajenación de inversiones (-)	144	789	282	51	844
Egindako inbertsioak (+)	Inversiones realizadas (+)	81.367	72.861	87.614	91.855	102.379
6. Ordaindutako Kapital Transferentziak	Transferencias de Capital Pagadas	40.139	42.867	40.550	44.993	40.475
7. FINANTZIAZIORAKO AHALMENA (BEHARRA) (3+4-5-6)	CAPACIDAD (NECESIDAD) DE FINANCIACION (3+4-5-6)	17.893	25.310	38.017	89.655	79.767
8. Itxitako ekitaldietako eragiketa ez finantzarioen deuseztapenen saldo garbia	Saldo neto de anulaciones de operaciones no financieras de ejercicios cerrados	71	0	0	0	0
9. Egiteko dauden eragiketak ez finan- tzarioen saldo garbia	Saldo neto de operaciones no financieras pendientes de realización	-161.130	49.301	32.304	40.786	-36.824
10. Jenerotan eginiko ordainketak eta sarrerak	Cobros y pagos en especie	0	0	0	0	0
11. KAXAKO SUPERABIT (DEFIZIT) EZ FINANTZARIOA (7+8+9+10)	SUPERAVIT (DEFICIT) DE CAJA NO FINANCIERO (7+8+9+10)	-143.166	74.611	70.321	130.441	42.944
12. Finantzazko aktiboan aldaketa garbia (altxortegia ezik)	Variación neta de activos financieros (excepto tesorería)	99	-10.251	-10.582	-307	716
(+) FAak inorengan.eta berreskuratzea	(+) Enajenación y reembolso de AA.FF.	997	865	827	774	1.668
(-) FAak eskuratzea eta eratzea	(-) Adquis. y constitución de AA.FF.	898	11.116	11.409	1.080	952
13. Finantzazko pasiboen aldaketa garbia	Variación neta de pasivos financieros	-475	-775	-9.215	-24.315	-95.635
(+) Zorra jaulkitzea eta formalizatzea	(+) Emisión y formalización de deuda	61.700	62.000	41.000	30.000	0
(-) Amortizazioak	(-) Amortizaciones	62.175	62.775	50.215	54.315	95.635
14. AURREKONTUKO ERAGIKETA FINAN. ALDAKETA GARBIA (12+13)	VARIACION NETA OPERACIONES FINANCIERAS PRESUPUESTARIAS (12+13)	-376	-11.026	-19.797	-24.622	-94.919
15. AURREKONTU ALT XORTEGIAREN ALDAKETA (11+14)	VARIACIÓN DE TESORERÍA PRESUPUESTARIA (11+14)	-143.543	63.585	50.524	105.819	-51.975

Zenbatekoa mila eurokotan / Importe en miles de euros

E.8.5. TAULA AURREKONTU PROPIOAREN AGITURA
CUADRO E.8.5. ESTRUCTURA DEL PRESUPUESTO PROPIO

KONTZEPTUA	CONCEPTO	2016	2017	2018	2019	EGITURA (%) / ESTRUCTURA (%)				BARIAZIOA (%) / VARIACIÓN (%)		
						2016	2017	2018	2019	17/16	18/17	19/18
1.- Sarrera arrunt propioak (a+b+c+d)	1.- Ingresos corrientes propios (a+b+c+d)	726.843	769.435	846.190	865.848	99,1	99,6	99,3	98,8	5,9	10,0	2,3
a) Zerga itunduak-erakun.art.konprom.	a) Trib.concertados-compromisos	668.494	704.719	774.680	797.958	91,2	91,2	90,9	91,0	5,4	9,9	3,0
b) Itundu gabeko bestelako zergak	b) Otros tributos no concertados	18.176	17.120	21.327	17.808	2,5	2,2	2,5	2,0	-5,8	24,6	-16,5
c) Transferentzia arruntak	c) Transferencias corrientes	40.035	47.308	49.873	49.571	5,5	6,1	5,9	5,7	18,2	5,4	-0,6
d) Ondare sarrerak	d) Ingresos patrimoniales	138	288	310	511	0,0	0,0	0,0	0,1	109,2	7,5	65,0
2.- Gastu arrunt propioak (e+f)	2.- Gastos corrientes propios (e+f)	592.291	606.171	625.349	653.974	80,8	78,5	73,4	74,6	2,3	3,2	4,6
e) Gastu finantzarioak	e) Gastos financieros	4.678	3.463	2.937	2.337	0,6	0,4	0,3	0,3	-26,0	-15,2	-20,4
f) Kudeak.propio.gastu arruntak (1f+2f+3f)	f) Gtos corrient.de gestión propia (1f+2f+3f)	587.613	602.708	622.412	651.637	80,1	78,0	73,1	74,3	2,6	3,3	4,7
1f) Langileria gastuak	1f) Gastos de personal	104.608	108.537	111.206	117.177	14,3	14,1	13,1	13,4	3,8	2,5	5,4
2f) Ondasun arrunt eta zerb. erosketa	2f) Compra de bs corrientes y serv.	113.490	122.905	127.583	129.148	15,5	15,9	15,0	14,7	8,3	3,8	1,2
3f) Transferentzia arrunt.-erak.art.konpr.	3f) Transfer.corrientes-comprom.	369.515	371.266	383.623	405.312	50,4	48,1	45,0	46,2	0,5	3,3	5,7
3.- Aurrezkia (1-2)	3.- Ahorro (1-2)	134.552	163.264	220.841	211.874	18,3	21,1	25,9	24,2	21,3	35,3	-4,1
4.- Jaso diren kapital tranferentziak	4.- Transferencias de capital recibidas	5.696	2.635	5.611	9.904	0,8	0,3	0,7	1,1	-53,7	113,0	76,5
5.- Inbertsio garbiak (-g+h)	5.- Inversiones netas (-g+h)	72.072	87.332	91.804	101.535	9,8	11,3	10,8	11,6	21,2	5,1	10,6
g) Inbertsioak inorenganatzea	g) Enajenación de inversiones	789	282	51	844	0,1	0,0	0,0	0,1	-64,2	-82,1	1568,2
h) Egindako inbertsioak	h) Inversiones realizadas	72.861	87.614	91.855	102.379	9,9	11,3	10,8	11,7	20,2	4,8	11,5
6.- Ordaindu diren kapital tranferentziak	6.- Transferencias de capital pagadas	42.867	40.550	44.993	40.475	5,8	5,3	5,3	4,6	-5,4	11,0	-10,0
7.- SUPERABIT / DEFIZITA (3+4-5-6)	7.- SUPERAVIT / DÉFICIT (3+4-5-6)	25.310	38.017	89.655	79.767	3,5	4,9	10,5	9,1	50,2	-135,8	-11,0
8.- SARRERA PROPIO EZ-FINANZARIOAK GUZTIRA (1+4+g)	8.- TOTAL INGRESOS PROPIOS NO FINANCIEROS (1+4+g)	733.328	772.352	851.852	876.596	100,0	100,0	100,0	100,0	5,3	10,3	2,9
9.- 3/1 (%)	9.- 3/1 (%)	18,5	21,2	26,1	24,5							
10.- 5/f (%)	10.- 5/f (%)	12,3	14,5	14,7	15,6							
11.- (5-4)/f (%)	11.- (5-4)/f (%)	11,3	14,1	13,8	14,1							

Zenbatekoa mila eurokotan / Importe en miles de euros

E.8.6. TAULA SARRERAK KAPITULUKA

CUADRO E.8.6. INGRESOS POR CAPÍTULOS

KAPITULUAK CAPÍTULOS	HASIERAKO AURREKONTUA PRESUPUESTO INICIAL 1	ALDAKETA GARBIAK MODIFICACIO- NES NETAS 2	TXERTAKETAK INCORPORA- CIONES 3	BEHIN BETIKO AURREKONTUA PRESUPUESTO DEFINITIVO 4=1+2+3	ONARTUTAKO ESKUBIDEAK DERECHOS RECONOCIDOS 5	ZERGABILKETA LIKIDOA / RECAUDACIÓN LÍQUIDA			KOEFIZIENTEAK / COEFICIENTES							
						Ekitaldi ktea. Ejerc. corriente 6	Ekit. itxiak Ejerc. cerrados 7	Guztira Total 8=6+7	Hasierako aurrekont.gaineko % % s/ presupuesto inicial					B.b.aurr.gain % s/P.D.		
									2/1	3/1	4/1	5/1	8/1	5/4	6/4	
1 Zuzeneko zergak																
Impuestos directos	2.275.174	16.000	0	2.291.174	2.340.954	2.340.954	0	2.340.954	0,7	0,0	100,7	102,9	102,9	102,2	102,2	
2 Zeharkako zergak																
Impuestos indirectos	2.658.884	5.115	0	2.663.999	2.650.369	2.650.369	0	2.650.369	0,2	0,0	100,2	99,7	99,7	99,5	99,5	
3 Tasak eta bestelako sarrerak																
Tasas y otros ingresos	57.179	6.886	0	64.065	50.613	50.613	0	50.613	12,0	0,0	112,0	88,5	88,5	79,0	79,0	
4 Transferentzia arruntak																
Transferencias corrientes	99.543	21.943	0	121.485	126.457	80.726	69.494	150.220	22,0	0,0	122,0	127,0	150,9	104,1	66,4	
5 Ondare sarrerak																
Ingresos patrimoniales	416	300	0	716	511	341	36	377	72,1	0,0	172,1	122,9	90,6	71,4	47,6	
SARRERA ARRUNTAK																
INGRESOS CORRIENTES	5.091.196	50.243	0	5.141.440	5.168.904	5.123.002	69.531	5.192.533	1,0	0,0	101,0	101,5	102,0	100,5	99,6	
6 Inbertsio errealean inorenganatzea																
Enajenación de inversiones reales	200	0	0	200	844	844	0	844	0,0	0,0	100,0	422,0	422,0	422,0	422,0	
7 Kapital transferentziak																
Transferencias de capital	7.867	213	0	8.080	9.904	9.672	35	9.708	2,7	0,0	102,7	125,9	123,4	122,6	119,7	
KAPITAL SARRERAK																
INGRESOS DE CAPITAL	8.067	213	0	8.280	10.748	10.516	35	10.552	2,6	0,0	102,6	133,2	130,8	129,8	127,0	
SARRERA EZ-FINANZARIOAK																
INGRESOS NO FINANCIEROS	5.099.263	50.456	0	5.149.720	5.179.652	5.133.519	69.566	5.203.085	1,0	0,0	101,0	101,6	102,0	100,6	99,7	
8 Aktibo finantzarioak																
Activos financieros	27.788	60.793	7.024	95.604	1.657	1.487	181	1.668	218,8	25,3	344,1	6,0	6,0	1,7	1,6	
9 Pasibo finantzarioak																
Pasivos financieros	0	0	0	0	0	0	0	0	-	-	-	-	-	-	-	
SARRERA FINANZARIOAK																
INGRESOS FINANCIEROS	27.788	60.793	7.024	95.604	1.657	1.487	181	1.668	218,8	25,3	344,1	6,0	6,0	1,7	1,6	
SARRERAK GUZTIRA																
TOTAL DE INGRESOS	5.127.051	111.249	7.024	5.245.324	5.181.309	5.135.006	69.747	5.204.752	2,2	0,1	102,3	101,1	101,5	98,8	97,9	

Zenbatekoa mila eurokotan / Importe en miles de euros

E.8.7.TAULA GASTUAK KAPITULUKA

CUADRO E.8.7. GASTOS POR CAPÍTULOS

KAPITULUAK CAPÍTULOS	HASIERAKO AURREKONTUA PRESUPUESTO INICIAL 1	ALDAKETA GARBIAK MODIFICACIONES NETAS 2	TXERTAKETAK INCORPORACIONES 3	BEHIN BETIKO AURREKONTUA PRESUPUESTO DEFINITIVO 4=1+2+3	ONARTUTAKO BETEBEHARRAK OBLIGACIONES RECONOCIDAS 5	ORDAINKETAK / PAGOS			KOEFIZIENTEAK / COEFICIENTES							
						Ekitaldi ktea. Ejerc. corriente 6	Ekit. itxiak Ejerc. cerrados 7	Guztira Total 8=6+7	Hasierako aurrekont.gaineko % % s/ presupuesto inicial					B.b.aurr.gain % s/P.D.		
									2/1	3/1	4/1	5/1	8/1	5/4	6/4	
1 Langileri gastuak																
Gastos de personal	119.954	-2.611	0	117.343	117.177	117.168	8	117.176	-2,2	0,0	97,8	97,7	97,7	99,9	99,9	
2 Ondasun arrunt eta zerb. erosketa																
Compra de bs corrientes y serv.	135.529	2.315	0	137.844	129.148	113.160	19.417	132.577	1,7	0,0	101,7	95,3	97,8	93,7	82,1	
3 Gastu finantzarioak																
Gastos financieros	7.300	-3.981	0	3.319	2.337	2.068	303	2.371	-54,5	0,0	45,5	32,0	32,5	70,4	62,3	
4 Transferentzia arruntak																
Transferencias corrientes	4.662.409	55.237	0	4.717.646	4.708.368	4.537.071	223.932	4.761.003	1,2	0,0	101,2	101,0	102,1	99,8	96,2	
5 KONTINGEN. ETA BESTE EZUSTEKO BATZU. FUNTSA																
FONDO DE CONTINGENCIA Y OTROS IM	100	-100	0	0	0	0	0	0	-100,0	0,0	0,0	0,0	0,0	0,0	0,0	
GASTU ARRUNTAK																
GASTOS CORRIENTES	4.925.293	50.860	0	4.976.153	4.957.031	4.769.467	243.660	5.013.128	1,0	0,0	101,0	100,6	101,8	99,6	95,8	
6 Inbertsio errealak																
Inversiones reales	111.180	8.150	732	120.062	102.379	83.512	22.545	106.057	7,3	0,7	108,0	92,1	95,4	85,3	69,6	
7 Kapital transferentziak																
Transferencias de capital	40.213	3.609	6.293	50.114	40.475	22.761	18.135	40.895	9,0	15,6	124,6	100,7	101,7	80,8	45,4	
KAPITAL GASTUAK																
GASTOS DE CAPITAL	151.393	11.759	7.024	170.176	142.854	106.272	40.680	146.952	7,8	4,6	112,4	94,4	97,1	83,9	62,4	
GASTU EZ-FINANTZARIOAK																
GASTOS NO FINANCIEROS	5.076.686	62.619	7.024	5.146.329	5.099.885	4.875.740	284.340	5.160.080	1,2	0,1	101,4	100,5	101,6	99,1	94,7	
8 Aktibo finantzarioak																
Activos financieros	1.650	1.710	0	3.360	952	952	0	952	103,6	0,0	203,6	57,7	57,7	28,3	28,3	
9 Pasibo finantzarioak																
Pasivos financieros	48.715	46.920	0	95.635	95.635	95.635	0	95.635	96,3	0,0	196,3	196,3	196,3	100,0	100,0	
GASTU FINANTZARIOAK																
GASTOS FINANCIEROS	50.365	48.630	0	98.995	96.587	96.587	0	96.587	96,6	0,0	196,6	191,8	191,8	97,6	97,6	
GASTUAK GUZTIRA																
TOTAL DE GASTOS	5.127.051	111.249	7.024	5.245.324	5.196.472	4.972.326	284.340	5.256.667	2,2	0,1	102,3	101,4	102,5	99,1	94,8	

Zenbatekoa mila eurokotan / Importe en miles de euros



E.8.8.TAULA SARRERAK KONTZEPTUKA

CUADRO E.8.8. INGRESOS POR CONCEPTOS

KONTZEPTUA	CONCEPTO	HASIERAKO AURREKONTUA PRESUPUESTO INICIAL	ALDAKETA GARBIAK MODIFICACIO- NES NETAS	TXERTAKETAK INCORPORA- CIONES	BEHIN BETIKO AURREKONTUA PRESUPUESTO DEFINITIVO	ONARTUTAKO ESKUBIDEAK DERECHOS RECONOCIDOS	ZERGABILKETA LIKIDOA RECAUDACION LIQUIDA			
							Ekitaldi ktea. Ejerc. corriente	Ek. itxiak Ejerc. cerrados	Guztira Total	
		1	2	3	4=1+2+3	5	6	7	8=6+7	
111	Pertsona fisikoen errentaren g/zerga	Impuesto s/renta personas físicas	1.789.300	5.784	0	1.795.084	1.864.094	1.864.094	0	1.864.094
112	Sozietateen errentaren gaineko zerga	Impuesto s/renta de sociedades	331.700	5.816	0	337.516	336.044	336.044	0	336.044
113	Ez-egoiliarren errentaren gaineko zerga	Impuesto s/renta de no residentes	13.500	4.400	0	17.900	18.693	18.693	0	18.693
121	Oinordetza eta dohaintzen g/ zerga	Impuesto s/sucesiones y donaciones	56.800	0	0	56.800	40.757	40.757	0	40.757
122	Aberastasunaren eta Fortuna Handien g. zerga	Impuesto s/Riqueza y Grandes Fortunas	69.000	0	0	69.000	65.507	65.507	0	65.507
130	Kreditu Erakundeetako Gordailuen gaineko zerga	I.s/Depósitos en las Entidades de Crédito	8.000	0	0	8.000	7.988	7.988	0	7.988
140	Energiarekin zerikusia duten zergak	Impuestos carácter energético	6.874	0	0	6.874	7.870	7.870	0	7.870
ZUZENEKO ZERGAK		IMPUESTOS DIRECTOS	2.275.174	16.000	0	2.291.174	2.340.954	2.340.954	0	2.340.954
211	Ond. esk. eta eg. jurid. dokum. g/zerga	Impto.s/transm.patr.y actos juríd.documentados	78.700	0	0	78.700	78.200	78.200	0	78.200
220	Balio erantsi g/zerga.	Impto.s/valor añadido.	1.997.781	0	0	1.997.781	2.002.094	2.002.094	0	2.002.094
231	Zerga bereziak	Impuestos especiales	553.064	5.115	0	558.178	541.278	541.278	0	541.278
241	Aseguruen gaineko zerga	Impuesto sobre seguros	26.300	0	0	26.300	25.832	25.832	0	25.832
242	Joku jardueraren gaineko zerga	Impto. s/Actividades del Juego	2.500	0	0	2.500	2.178	2.178	0	2.178
243	Berotegi-efektuko gas fluordunen gaineko zerga	I.s/Gases Fluorados de Efecto Invernadero	2.200	0	0	2.200	1.719	1.719	0	1.719
290	Ezabatutako zeharkako zergak	Imp. indirectos extinguidos	-1.661	0	0	-1.661	-931	-931	0	-931
ZEHARKAKO ZERGAK		IMPUESTOS INDIRECTOS	2.658.884	5.115	0	2.663.999	2.650.369	2.650.369	0	2.650.369
309	Bestelako ondasunen salmenta	Venta de otros bienes	30	0	0	30	28	28	0	28
311	Lizen.,bisad.,matr.edo adm.baim.izapidatzea	Tramit. licencia, visad. matric. o autoriz. admin.	629	0	0	629	483	483	0	483
312	Inprimakien eta bingo kartoiaren salmenta	Venta de impresos y cartones de bingo	23	0	0	23	12	12	0	12
313	GAOn nahitaezkoak ez diren iragarkiak	Anuncios no obligatorios en B.O.G.	43	0	0	43	80	80	0	80
317	Suhiltzaile eta larrialdi zerbitzuak tasa	Tasa extinción incendios y emergencias	2.800	0	0	2.800	2.618	2.618	0	2.618
319	Bestelako tasak	Otras tasas	0	0	0	0	69	69	0	69
322	Konbinaketa aleatorioak eta jokoak	Combinaciones aleatorias y juegos	13.500	1.742	0	15.242	13.510	13.510	0	13.510
341	Publikazio era beste batzuen salmenta	Venta de publicaciones y otros efectos	14	0	0	14	15	15	0	15
342	Fotokopien salmenta	Venta de fotocopias	4	0	0	4	10	10	0	10
344	Zerbitzu komunitarioak eta sozialak	Servicios comunitarios y sociales	3.115	0	0	3.115	3.184	3.184	0	3.184
345	Zerbitzu ekonomikoak	Servicios económicos	90	0	0	90	95	95	0	95
351	Eragiketa arrunten itzulketa	Reintegro de operaciones corrientes	1.978	0	0	1.978	1.706	1.706	0	1.706
391	Zerga zigorrak	Sanciones tributarias	19.156	1.877	0	21.033	15.087	15.087	0	15.087
392	Premiamendu errekar. eta berandutza inter.	Rec. prórroga y apremio intereses de demora	14.115	3.267	0	17.382	10.672	10.672	0	10.672
393	Telekomunikazioen doiketak	Compensaciones Telecomunicaciones	1	0	0	1	151	151	0	151
394	Kontentsazioa beste ente publiko batzuen bali. biltzea.	Compensa. gestión recauda. recur. otros entes públ.	757	0	0	757	905	905	0	905
395	Aseguruak	Seguros	25	0	0	25	16	16	0	16
396	Gastuak hirugarrenei jasanaraztea	Repercusión de gastos a terceros	24	0	0	24	23	23	0	23
399	Bestelako sarrerak	Otros ingresos diversos	876	0	0	876	1.947	1.947	0	1.947
TASAK ETA BESTELAKO SARRERAK		TASAS Y OTROS INGRESOS	57.179	6.886	0	64.065	50.613	50.613	0	50.613
400	Administrazio Orokorreko transferentziak	Trans. corrient. de la Admon General	87	424	0	510	513	513	0	513
401	Estatuko erakunde adm.transferentziak	Transf.de Admon instit.Estado	28.157	0	0	28.157	30.638	30.638	12.559	43.198
431	Europako gizarte fondoarenak. fse	Del fondo social europeo. fse	0	0	0	0	4	4	0	4
432	Nekazaritza Bermatzeko Europako Funtsarenak- NBEF	Del Fondo Europeo Agrícola de Garantía - FEAGA	0	0	0	0	38	38	0	38
433	Landa Garape. Europako Nekazaritza Funtsa.- LGENF	Del Fondo Europeo Agrícola Desa. Rural - FEADER	0	0	0	0	2.777	2.777	0	2.777
439	E.B. bestelako transferentziak	Otras transferencias UE	2.000	19	0	2.019	15	15	0	15
440	EAEko Administrazio Orokorra	Admon General de la CAPV	68.189	21.500	0	89.689	90.835	45.159	56.935	102.093
441	EAEko erakunde administrazioa	Admon Institucional CAPV	110	0	0	110	123	123	0	123
461	Lurralde enteen transferentziak	Transferencias de entes territoriales	1.000	0	0	1.000	1.216	1.161	0	1.161



E.8.8.TAULA SARRERAK KONTZEPTUKA

CUADRO E.8.8. INGRESOS POR CONCEPTOS

KONTZEPTUA	CONCEPTO	HASIERAKO AURREKONTUA PRESUPUESTO INICIAL	ALDAKETA GARBIAK MODIFICACIO- NES NETAS	TXERTAKETAK INCORPORA- CIONES	BEHIN BETIKO AURREKONTUA PRESUPUESTO DEFINITIVO	ONARTUTAKO ESKUBIDEAK DERECHOS RECONOCIDOS	ZERGABILKETA LIKIDOA RECAUDACION LIQUIDA		
							Ekitaldi ktea. Ejerc. corriente	Ekit. itxiak Ejerc. cerrados	Guztira Total
		1	2	3	4=1+2+3	5	6	7	8=6+7
481 Irabazi asmorik gabeko erakundeen transferentziak TRANSFERENTZIA ARRUNTAK	Transferencias de instituciones sin fines lucro TRANSFERENCIAS CORRIENTES	0 99.543	0 21.943	0 0	0 121.485	0 126.457	297 80.726	297 69.494	0 150.220
512 Merkata. Sozie., enti. publiko enpresa. eta beste orga	De soc. mercan., e. públ. empresa. y otros organis	0	0	0	0	0	0	0	0
521 Finantza entitateetako kontuen interesak	Intereses de cuentas en Entidades Financieras	0	0	0	0	0	0	0	0
541 Hiri finken errentamendua	Arrendamientos de fincas urbanas	25	0	0	25	41	39	0	39
542 Landa finken errentamendua	Arrendamientos de fincas rústicas	3	0	0	3	8	8	0	8
550 Aldian aldiko kontrap.restazioa duten emakida adm.	De concesiones adm. con contrapresta. periódica	172	0	0	172	121	60	0	60
554 Nekazaritza eta baso aprobetxamenduiak ONDARE SARRERAK	Aprovechamientos agrícolas y forestales INGRESOS PATRIMONIALES	216 416	300 300	0 0	516 716	341 511	234 341	36 36	270 377
600 Eraikigabeko orubeen inbertsioak inorenganatzeara	Enajenación inversiones solares sin edificar	132	0	0	132	44	44	0	44
610 Higiezin inorenganatzeara	Enajenación de inmuebles	60	0	0	60	780	780	0	780
613 Garraio elementuak inorenganatzeara	Enajenación de elementos de transporte	1	0	0	1	15	15	0	15
618 Higiezin inmateriala INBERTSIO ERREALEN INORENGANATZEA	Inmovilizado inmaterial ENAJENACION DE INVERSIONES REALES	7 200	0 0	0 0	7 200	5 844	5 844	0 0	5 844
730 Eskualdeen Garapen. Europako Funtsarenak- EGEF	Del Fondo Europeo de Desarrollo Regional - FEDER	149	0	0	149	4.549	4.549	0	4.549
733 Landa Garapen. Europako Nekazaritza Funts.- LGENF	Del Fondo Europeo Agríco. de Desa. Rural - FEADER	0	0	0	0	554	554	0	554
739 Europar Batasunaren beste transferentzia batzuk	Otras transferencias de la Unión Europea	2.057	0	0	2.057	190	190	0	190
740 EAEko administrazio orokorrarenak	De la Administración general de la C.A.P.V.	0	27	0	27	71	71	0	71
749 Beste batzuenak	De otros	107	0	0	107	152	152	0	152
761 Tokiko Erakundeei transferentziak	Transferencias Entes Locales	100	0	0	100	20	20	0	20
762 Erakunde Administrazioari transferentziak (GLH)	Transferencias administración institucional (THG)	0	162	0	162	189	47	35	83
763 Merkataritzako foru sozietateenak	De Sociedades Mercantiles Forales	3.056	24	0	3.080	2.589	2.589	0	2.589
766 Konta. nazionalaren ondorioetarako, foru sek. publiko.	De Consor. integra. en sect público foral conta. na	1.398	0	0	1.398	741	651	0	651
770 Enpresa pribatuen transferentziak	Transferencias de empresas privadas	0	0	0	0	0	0	0	0
780 Familien kapital transferentziak KAPITAL TRANSFERENTZIAK	Transferencias de capital de familias TRANSFERENCIAS DE CAPITAL	1.000 7.867	0 213	0 0	1.000 8.080	849 9.904	849 9.672	0 35	849 9.708
821 Sektore publikoari epe luzerako mailegu eta aurrerakin.	Préstamos y anticipos sector público a largo plazo	0	0	0	0	0	0	0	0
830 Sektore publikotik kanpoko epe laburreko maileguen itz.	Reintegro préstamo fuera sector público corto plazo	400	0	0	400	287	117	181	298
831 Sektore publikotik kanpoko epe luzeko maileguen itzul.	Reintegro préstamo fuera sector público largo plazo	700	0	0	700	385	385	0	385
860 Akzioen eta partizipazioen inorenganatzeara	Enajenación de acciones y participaciones	0	0	0	0	985	985	0	985
880 Diruzaintzako gerakinak AKTIBO FINANZARIOAK	Remanente de Tesorería ACTIVOS FINANCIEROS	26.688 27.788	60.793 60.793	7.024 7.024	94.504 95.604	0 1.657	0 1.487	0 181	0 1.668
913 Sekt. publikotik kanpo. entitate epe luzerako mailegu eta PASIBO FINANZARIOAK	Préstamos y ope. largo plazo entes fuera S.P. PASIVOS FINANCIEROS	0 0	0 0	0 0	0 0	0 0	0 0	0 0	0 0
SARRERAK GUZTIRA	TOTAL DE INGRESOS	5.127.051	111.249	7.024	5.245.324	5.181.309	5.135.006	69.747	5.204.752

Zenbatekoa mila eurokotan / Importe en miles de euros

E.8.9. TAULA GASTUAK KONTZEPTUKA
CUADRO E.8.9. GASTOS POR CONCEPTOS

KONTZEPTUA	CONCEPTO	HASIERAKO AURREKONTUA PRESUPUESTO INICIAL	ALDAKETA GARBIAK MODIFICACIONES NETAS	TXERTAKETAK INCORPORACIONES	BEHIN BETIKO AURREKONTUA PRESUPUESTO DEFINITIVO	ONARTUTAKO BETEBEHARRAK OBLIGACIONES RECONOCIDAS	ORDAINKETAK PAGOS		
							Ekitaldi ktea. Ejerc. corriente	Ekit. itxiak Ejerc. cerrados	Guztira Total
		1	2	3	4=1+2+3	5	6	7	8=6+7
100	Oinarr. ordaink. eta ordains. goi mai. karg.	663	0	0	663	728	728	0	728
110	Oinarr.ordain.eta zenb.ordains.inoiz.pertson.	4.187	0	0	4.187	4.478	4.478	0	4.478
120	Oinarrizko ordainketak. Funtzionarioa	31.549	-784	0	30.765	30.292	30.292	0	30.292
121	Ordainketa osagarriak. Funtzionarioa	53.215	-984	0	52.231	52.253	52.253	0	52.253
130	Behin-betiko laboralak. Ordainsariak	1.689	-162	0	1.528	1.485	1.485	0	1.485
131	Behin-behineko laboralak. Ordainsariak	874	-299	0	575	723	723	0	723
150	Pentsio planen aldeko kontribuzioak	1.545	0	0	1.545	1.556	1.556	0	1.556
160	Gizarte kuotak	23.379	-294	0	23.085	22.857	22.857	0	22.857
161	Gizarte laguntzak	2.242	-89	0	2.154	2.250	2.250	0	2.250
162	Gizarte gastuak	610	0	0	610	554	545	8	553
	LANGILERI GASTUAK GASTOS DE PERSONAL	119.954	-2.611	0	117.343	117.177	117.168	8	117.176
201	Eraikin eta beste eraikuntzen errentamendua	616	27	0	643	578	532	26	558
202	Makinaria eta instalakuntzen errentamendua	97	0	0	97	122	93	18	111
203	Garraio materialaren errentamendua	214	0	0	214	72	69	14	83
204	Mobiliario eta ekipamenduen errentamendua	216	0	0	216	158	157	1	158
205	Informazio prozesu ekipoen errentamendua	2	0	0	2	0	0	0	0
209	Kanonak	2.124	0	0	2.124	1.811	1.555	13	1.568
210	Lur, ondasun eta naturearen konp. eta zaintza	133	0	0	133	161	93	12	104
211	Eraikin eta beste eraikuntzen konp. eta zaintza	1.998	140	0	2.138	1.642	1.090	135	1.225
212	Makinaria instalakuntzen konponk. eta zaintza	2.281	0	0	2.281	1.981	1.718	301	2.019
213	Garraio materialaren konponk. eta zaintza	491	0	0	491	505	473	40	512
214	Mobiliario eta ekipamenduen konp.eta zaintza	414	0	0	414	311	287	32	319
215	Prozesu ekipoen konponk. eta zaintza	163	0	0	163	144	85	30	115
219	Beste higiezin baten konponk. zaintza	68	0	0	68	78	56	4	61
220	Bulegoko materiala	331	2	0	333	359	310	12	323
221	Hornidurak	7.487	61	0	7.548	6.578	6.001	1.129	7.131
222	Komunikazioak	2.524	329	0	2.853	2.396	2.005	366	2.370
223	Garraioak	905	0	0	905	729	713	78	791
224	Aseguruko primak	755	-15	0	740	576	318	0	318
225	Zergak	605	0	0	605	572	571	5	576
226	Bestelako gastuak	1.691	435	0	2.126	1.816	1.477	365	1.842
227	Profesionalak edo enpresa berezien lanak	111.729	1.298	0	113.027	108.081	95.087	16.826	111.914
230	Dietak, lokomozioa eta lekualdaketak	688	0	0	688	477	472	10	482
240	Zerbitzu berrien hornidura	0	37	0	37	0	0	0	0
	ONDASUN ARRUNT ETA ZERBITZ.EROSKETA COMPR.DE BIENES CORRIENTES Y SERVICIOS	135.529	2.315	0	137.844	129.148	113.160	19.417	132.577
310	Eurotan. maileguen eta bestelako finantza eragiketen interes	7.039	-3.981	0	3.058	2.141	1.905	273	2.178
319	Eurotan. maileguen eta bestelako finantza eragiketen beste	250	0	0	250	191	158	30	188
359	Bestelako finantza gastuak	11	0	0	11	5	5	0	5
	GASTU FINANTZARIOAK GASTOS FINANCIEROS	7.300	-3.981	0	3.319	2.337	2.068	303	2.371
400	Estatuaren transferentziak. Adm. orokorrari	347.779	0	0	347.779	314.504	314.504	0	314.504
440	EAEko administrazio orokorrari	3.383.887	53.523	0	3.437.409	3.459.049	3.350.236	148.693	3.498.928
441	EAEko Administrazio Instituzionalari	97	-42	0	55	25	25	18	43
444	Patzuergoei	1.498	0	0	1.498	1.380	1.380	0	1.380
445	Zuzenbide publikoko erakundeei	818	28	0	846	507	151	208	358
449	EAEko beste batzuei	50	0	0	50	50	50	0	50
452	EAEko Lurralde Entitatei	15	0	0	15	15	15	0	15
459	Foru Aldundi eta toki entitateko beste batzuei	50	0	0	50	50	40	10	50
460	Transferentziak GLHari. Foru erakundeak	6.780	0	0	6.780	6.780	6.780	0	6.780
461	Lurralde enteet eginiko transferentziak	555.152	3.904	0	559.055	570.728	547.704	38.914	586.619
462	Transferentziak GLHari. Org. auton.administ.	47.569	-7.689	0	39.881	39.872	37.099	934	38.033

E.8.10. TAULA KUDEAKETA PROPIOKO GASTU FUNTZIONALA

CUADRO E.8.10.GASTO FUNCIONAL DE GESTIÓN PROPIA

JARDUERA DEPARTAMENTUA	ACTIVIDAD DEPARTAMENTO	2017	2018	2.019	% Bariazioa / Variación %	
					18/17	19/18
Zor publikoa	Deuda pública	172	198	192	15,2	-2,9
Oinarrizko zerbitzu publikoak	Servicios públicos básicos	47.378	48.919	48.770	3,3	-0,3
Babes eta sustapen sozialeko jarduketak	Actuaciones de protección y promoción social	367.835	377.074	392.765	2,5	4,2
Lehentasunezko ondasun publikoen ekoizpena	Producción de bienes públicos de carácter preferente	47.165	51.708	56.070	9,6	8,4
Jarduketa ekonomikoak	Actuaciones de carácter económico	164.726	174.790	184.030	6,1	5,3
Jarduketa orokorrak	Actuaciones de carácter general	103.596	106.571	112.663	2,9	5,7
KUDEAKETA PROPIOKO GASTUA GUZTIRA	TOTAL GASTO DE GESTIÓN PROPIA	730.872	759.260	794.491	3,9	4,6

Zenbatekoa mila eurokotan / Importe en miles de euros

E.8.11. TAULA GASTU HANDIAK

CUADRO E.8.11. GRANDES MASAS DE GASTO

GASTU HANDIAK GRANDES MASAS DE GASTO	HASIERAKO	ALDAKETA	TXERTAKETAK	BEHIN BETIKO	ONARTUTAKO	ORDAINKETAK			KOEFIZIENTEAK						
	AURREKONTUA	GARBIAK		AURREKONTUA	BETEBEHARRAK	PAGOS			COEFICIENTES					B.b.aurr.buruz	
	PRESUPUESTO	MODIFICACIO-	INCORPORA-	PRESUPUESTO	OBLIGACIONES	Ekitaldi ktea.	Ekit. itxiak	Guztira	Hasierako aurrekontuaren gaineko %					s/P.D.	
INICIAL	NES NETAS	CIONES	DEFINITIVO	RECONOCIDAS	Ejerc.corriente	Ejerc. cerrados	Total	% s/ presupuesto inicial							
1	2	3	4=1+2+3	5	6	7	8=6+7	2/1	3/1	4/1	5/1	8/1	5/4	6/4	
ERAKUNDEEKIKO KONPROMEZUAK															
COMPROMISOS INSTITUCIONALES	4.249.545	53.531	0	4.303.077	4.303.057	4.182.634	177.456	4.360.091	1,3	0,0	101,3	101,3	102,6	100,0	97,2
Finantz gastuak eta amortizazioak															
Gastos Financieros y Amortizaciones	56.015	42.939	0	98.954	97.972	97.703	303	98.006	76,7	0,0	176,7	174,9	175,0	99,0	98,7
Gastu propioaren gainerakoa															
Resto Gasto Propio	821.490	14.778	7.024	843.293	795.443	691.989	106.581	798.570	1,8	0,9	102,7	96,8	97,2	94,3	82,1
AURREKONTU PROPIOAREN GASTUAK															
GASTOS DEL PRESUPUESTO PROPIO	877.505	57.718	7.024	942.247	893.415	789.692	106.884	896.576	6,6	0,8	107,4	101,8	102,2	94,8	83,8
GUZTIRA															
TOTAL	5.127.051	111.249	7.024	5.245.324	5.196.472	4.972.326	284.340	5.256.667	2,2	0,1	102,3	101,4	102,5	99,1	94,8

Zenbatekoa mila eurokotan / Importe en miles de euros



E.8.12. TAULA DEPARTAMENTUEN DIRU-SARRERAK

CUADRO E.8.12. INGRESOS POR DEPARTAMENTOS

DEPARTAMENTUAK DEPARTAMENTOS	HASIERAKO AURREKONTUA PRESUPUESTO INICIAL 1	ALDAKETA GARBIAK MODIFICACIO- NES NETAS 2	TXERTAKETAK INCORPORA- CIONES 3	BEHIN BETIKO AURREKONTUA PRESUPUESTO DEFINITIVO 4=1+2+3	ONARTUTAKO ESKUBIDEAK DERECHOS RECONOCIDOS 5	ZERGABILKETA LIKIDOA RECAUDACIÓN LÍQUIDA			KOEFIZIENTEAK COEFICIENTES							
						Ekitaldi ktea. Ejerc. corriente 6	Ekit. itxiak Ej.cerrados 7	Guztira Total 8=6+7	Hasierako aurrekontuaren gaineko % % s/ presupuesto inicial					B.b.aurr.buruz s/P.D.		
									2/1	3/1	4/1	5/1	8/1	5/4	6/4	
1 Diputatu Nagusia																
Diputado General	141	549	0	690	585	585	0	585	389,1	0,0	489,1	414,6	414,6	84,8	84,8	
2 Ekonomia Sustapeneko, Turismo eta Landa Ingurunekeo Departamentua																
Departamento de Promoción Económica, Turismo y Medio Rural	1.288	855	0	2.143	6.407	6.299	36	6.336	66,4	0,0	166,4	497,6	492,1	299,0	294,0	
3 Kultura, Lankidetzeta, Gazteria eta Kirol Departamentua																
Dep. de Cultura, Cooperación, Juventud y Deportes	1.459	0	0	1.459	1.591	1.591	0	1.591	0,0	0,0	100,0	109,0	109,0	109,0	109,0	
4 Gobernantza departamentua																
Departamento de Gobernanza	4.962	0	0	4.962	5.006	4.837	181	5.017	0,0	0,0	100,0	100,9	101,1	100,9	97,5	
5 Proiektu Estrategikoen Departamentua																
Departamento de Proyectos Estratégicos	0	0	0	0	0	0	0	0	--	--	--	--	--	--	--	
6 Mugikortasuna eta Lurralde Antolaketako Departamentua																
Departamento de Movilidad y Ordenación del Territorio	5.010	0	0	5.010	6.268	6.205	0	6.205	0,0	0,0	100,0	125,1	123,8	125,1	123,8	
7 Ogasun eta Finantza Departamentua																
Departamento de Hacienda y Finanzas	5.065.150	109.236	7.024	5.181.410	5.108.061	5.068.476	51.337	5.119.812	2,2	0,1	102,3	100,8	101,1	98,6	97,8	
8 Bide Azpiegituretako Departamentua																
Departamento de Infraestructuras Viarias	4.193	24	0	4.218	4.729	4.729	0	4.729	0,6	0,0	100,6	112,8	112,8	112,1	112,1	
9 Gizarte Politikako Departamentua																
Departamento de Políticas Sociales	43.319	424	0	43.743	47.348	41.202	18.157	59.359	1,0	0,0	101,0	109,3	137,0	108,2	94,2	
10 Ingurumeneko eta Obra Hidraulikoetako Departamentua																
Departamento de Medio Ambiente y Obras Hidráulicas	1.528	162	0	1.690	1.314	1.082	35	1.118	10,6	0,0	110,6	86,0	73,2	77,8	64,1	
14 Batzar Nagusiak																
Juntas Generales	0	0	0	0	0	0	0	0	--	--	--	--	--	--	--	
95 Hainbat Departamentutako Gastuak																
Gastos Diversos Departamentos	0	0	0	0	0	0	0	0	--	--	--	--	--	--	--	
GUZTIRA																
TOTAL	5.127.051	111.249	7.024	5.245.324	5.181.309	5.135.006	69.747	5.204.752	2,2	0,1	102,3	101,1	101,5	98,8	97,9	

Zenbatekoa mila eurokotan / Importe en miles de euros

E.8.13. TAULA DEPARTAMENTUEN GASTUAK
CUADRO E.8.13. GASTOS POR DEPARTAMENTOS

DEPARTAMENTUAK DEPARTAMENTOS	HASIERAKO AURREKONTUA PRESUPUESTO INICIAL 1	ALDAKETA GARBIAK MODIFICACIO- NES NETAS 2	TXERTAKETAK INCORPORA- CIONES 3	BEHIN BETIKO AURREKONTUA PRESUPUESTO DEFINITIVO 4=1+2+3	ONARTUTAKO BETEBEHARRAK OBLIGACIONES RECONOCIDAS 5	ORDAINKETAK PAGOS			KOEFIZIENTEAK COEFICIENTES							
						Ekitaldi ktea. Ejerc. corriente 6	Ekit. itxiak Ej.cerrados 7	Guztira Total 8=6+7	Hasierako aurrekontuaren gaineko % % s/ presupuesto inicial					B.b.aurr.buruz s/P.D.		
									2/1	3/1	4/1	5/1	8/1	5/4	6/4	
1 Diputatu Nagusia																
Diputado General	20.767	584	0	21.351	20.191	14.929	6.521	21.451	2,8	0,0	102,8	97,2	103,3	94,6	69,9	
2 Ekonomia Sustapeneko, Turismo eta Landa Ingurunekeo Departamentua																
Departamento de Promoción Económica, Turismo y Medio Rural	77.315	1.156	0	78.471	73.432	52.637	22.350	74.987	1,5	0,0	101,5	95,0	97,0	93,6	67,1	
3 Kultura, Lankidetzeta, Gazteria eta Kirol Departamentua																
Dep. de Cultura, Cooperación, Juventud y Deportes	54.769	4.219	732	59.721	56.226	46.915	11.146	58.061	7,7	1,3	109,0	102,7	106,0	94,1	78,6	
4 Gobernantza departamentua																
Departamento de Gobernanza	53.079	1.181	0	54.261	51.686	45.883	8.408	54.291	2,2	0,0	102,2	97,4	102,3	95,3	84,6	
5 Proiektu Estrategikoen Departamentua																
Departamento de Proyectos Estratégicos	0	940	0	940	148	147	0	147	--	--	--	--	--	15,7	15,7	
6 Mugikortasuna eta Lurralde Antolaketako Departamentua																
Departamento de Movilidad y Ordenación del Territorio	60.428	-1.360	0	59.068	47.996	30.596	13.521	44.117	-2,3	0,0	97,7	79,4	73,0	81,3	51,8	
7 Ogasun eta Finantza Departamentua																
Departamento de Hacienda y Finanzas	4.354.109	103.480	0	4.457.589	4.449.069	4.327.206	179.132	4.506.338	2,4	0,0	102,4	102,2	103,5	99,8	97,1	
8 Bide Azpiegituretako Departamentua																
Departamento de Infraestructuras Viarias	82.335	-633	6.000	87.702	77.734	70.511	11.454	81.965	-0,8	7,3	106,5	94,4	99,6	88,6	80,4	
9 Gizarte Politikako Departamentua																
Departamento de Políticas Sociales	391.841	1.854	293	393.987	391.842	359.695	26.889	386.584	0,5	0,1	100,5	100,0	98,7	99,5	91,3	
10 Ingurumeneko eta Obra Hidraulikoetako Departamentua																
Departamento de Medio Ambiente y Obras Hidráulicas	24.976	478	0	25.454	21.368	17.027	4.918	21.945	1,9	0,0	101,9	85,6	87,9	83,9	66,9	
14 Batzar Nagusiak																
Juntas Generales	6.780	0	0	6.780	6.780	6.780	0	6.780	0,0	0,0	100,0	100,0	100,0	100,0	100,0	
95 Hainbat Departamentutako Gastuak																
Gastos Diversos Departamentos	651	-651	0	0	0	0	0	0	-100	0	0	0	0	--	--	
GUZTIRA																
TOTAL	5.127.051	111.249	7.024	5.245.324	5.196.472	4.972.326	284.340	5.256.667	2,2	0,1	102,3	101,4	102,5	99,1	94,8	

Zenbatekoa mila eurokotan / Importe en miles de euros

E.8.14. TAULA GASTU PROGRAMAK
CUADRO E.8.14. PROGRAMAS DE GASTO

PROGRAMAK	PROGRAMAS	HASIERAKO AURREKONTUA PRESUPUESTO INICIAL	ALDAKETA GARBIAK MODIFICA- CIONES NETAS	TXERTAKETAK INCORPORA- CIONES	BEHIN BETIKO AURREKONTUA PRESUPUESTO DEFINITIVO	ONARTUTAKO BETEBEHARRAK OBLIGACIONES RECONOCIDAS	ORDAINKETAK PAGOS		
							Ekitaldi ktea. Ejerc. corriente	Ekit. itxiak Ejerc. cerrados	Guztira Total
		1	2	3	4=1+2+3	5	6	7	8=6+7
01 010	Diputatu nagusiaren alorrareko idazkaritza	932	0	0	932	766	746	22	768
01 020	Identitate Korporatiboa eta Harreman Instituzionalak	467	19	0	486	266	248	55	302
01 100	Diputatu nagusiaren kabinetea	1.635	263	0	1.898	2.009	1.504	792	2.297
01 200	Aldundiaren kudeaketa estrategia	5.240	-788	0	4.452	4.265	2.186	1.870	4.056
01 300	Komunikazioa	2.206	600	0	2.807	2.595	1.957	1.030	2.987
01 400	Giza Eskubideetako eta Kultura Demokratikoa	1.600	0	0	1.600	1.396	1.160	677	1.836
01 500	Hizkuntza Berdintasuna	6.675	489	0	7.164	7.053	5.685	1.588	7.273
01 700	Berdintasuna	2.013	0	0	2.013	1.840	1.444	488	1.932
DIPUTATU NAGUSIA		20.767	584	0	21.351	20.191	14.929	6.521	21.451
DIPUTADO GENERAL									
02 010	Ekonomia sustapenean, turismoko eta landa inguruneke zerbitzuak	2.780	213	0	2.993	2.685	1.724	948	2.671
02 100	Lk- lurraldearekiko konpromisua	21.889	-2.385	0	19.504	18.025	6.783	10.526	17.309
02 110	Eskulangintza sektorearen sustapena	1.079	-72	0	1.007	871	826	25	851
02 200	Zientzia, teknologia eta berrikuntza sustatzea	5.765	100	0	5.865	5.568	4.705	1.357	6.062
02 210	Internazionalizazio jarduketara sustatzea	1.483	0	0	1.483	1.376	1.357	358	1.715
02 220	Gipuzkoa 4.0: Fabrikazio aurreratua	3.460	1.018	0	4.478	4.325	3.332	814	4.147
02 300	Turismo eta lurralde irudia	3.178	0	0	3.178	2.933	1.764	855	2.619
02 400	Landa garapena eta nekazaritza egiturak	13.440	192	0	13.631	13.139	12.460	2.482	14.942
02 410	Laborategia, kalitate eta nekazaritza berrikuntzako zerbitzua	1.584	0	0	1.584	1.553	1.409	78	1.487
02 420	Abereen ekoizpena eta osasuna sustatzea	3.560	-56	0	3.504	3.464	3.106	458	3.564
02 430	Landaretzaren sustapena eta esperimentazioa	1.524	-118	0	1.406	1.344	1.178	342	1.520
02 440	Lurraldearen oreka	4.081	9	0	4.090	3.224	1.444	214	1.658
02 500	Mendiak eta habitaren kudeaketa	11.109	2.337	0	13.445	12.759	10.639	3.586	14.225
02 510	Basa animaliak eta landareak	2.384	-80	0	2.304	2.129	1.873	309	2.181
02 600	Udalerrir landatzen garapena	0	0	0	0	37	37	0	37
EKONOMIA SUSTAPENA, TURISMO ETA LANDA INGURU PROMOCIÓN ECOCÓMICA, TURISMO Y MEDIO RURAL		77.315	1.156	0	78.471	73.432	52.637	22.350	74.987
03 010	Kultura, lankidetzara, gazteria eta kirol zerbitzu orokorrak	4.742	-269	0	4.474	3.782	3.549	214	3.763
03 100	Ondare historikoa artistikoa eta artxiboak	5.509	304	732	6.544	4.629	5.740	2.490	7.120
03 110	Gordailua eta museoak	3.794	0	0	3.794	3.620	3.454	620	4.073
03 120	Kultur proiektu estrategikoak	4.198	300	0	4.498	4.272	3.726	501	4.277
03 130	Liburutegia, kulturaren sustapena eta hedapena	9.506	542	0	10.048	9.596	9.202	408	9.609
03 200	Nazioarteko lankidetzara	4.742	0	0	4.742	4.733	4.661	501	5.162
03 300	Haur, nerabe eta gazteen sustapena	6.647	33	0	6.680	6.365	5.742	1.103	6.846
03 400	Kirolaren sustapena	15.631	3.310	0	18.941	18.119	11.952	5.310	17.262
KULTURA, LANKIDETZA, GAZTERIA ETA KIROLAK		54.769	4.219	732	59.721	56.226	46.915	11.146	58.061
04 010	Gobernantzaroko zerbitzu orokorrak	11.573	483	0	12.056	11.866	11.274	2.176	13.450
04 100	Diputatuen kontseiluaren idazkaritza, aholkularitza eta defentsa	3.887	200	0	4.087	3.475	3.445	44	3.488
04 110	Funtzio publikoa	6.018	0	0	6.018	4.626	4.561	235	4.796
04 200	Foru aldundiko zerbitzuen berrikuntza eta eraldaketa	3.566	0	0	3.566	3.401	1.721	1.979	3.699
04 210	Aldundiko zerbitzu orokorrak	6.018	0	0	6.018	5.674	4.902	860	5.762
04 300	Herritarren partaidetza	1.548	199	0	1.747	1.424	1.069	53	1.122
04 400	Suaren aurkako babesa eta sorospena	20.468	300	0	20.768	21.218	18.912	3.062	21.975
GOBERNANTZA		53.079	1.181	0	54.261	51.686	45.883	8.408	54.291
05 010	Proiektu estrategikoetako zerbitzu orokorrak	0	940	0	940	148	147	0	147
05 020	Proiektu estrategikoak	0	0	0	0	0	0	0	0
PROIEKTU ESTRATEGIKOAK		0	940	0	940	148	147	0	147
06 010	Mugikortasuna eta lurralde antolaketako zerbitzu orokorrak	1.688	297	0	1.986	1.725	1.632	91	1.724
06 100	Garraioaren antolamendua	43.223	-167	0	43.057	35.229	22.709	10.501	33.209
06 110	Bizikleta bideak	4.311	167	0	4.478	3.586	1.082	1.241	2.323
06 200	Pasialdeko antolaketara eta sustapena	4.811	-1.657	0	3.154	2.376	552	1.030	1.582
06 210	Plangintza eta lurzoruen eta ondarearen kudeaketa	1.907	0	0	1.907	1.760	1.748	39	1.787
06 220	Lurraldearen antolaketara	1.638	0	0	1.638	1.472	1.366	86	1.452
06 230	Arkitektura	2.849	0	0	2.849	1.847	1.507	534	2.041

E.8.14. TAULA GASTU PROGRAMAK
CUADRO E.8.14. PROGRAMAS DE GASTO

PROGRAMAK	PROGRAMAS	HASIERAKO AURREKONTUA PRESUPUESTO INICIAL	ALDAKETA GARBIAK MODIFICA- CIONES NETAS	TXERTAKETAK INCORPORA- CIONES	BEHIN BETIKO AURREKONTUA PRESUPUESTO DEFINITIVO	ONARTUTAKO BETEBEHARRAK OBLIGACIONES RECONOCIDAS	ORDAINKETAK PAGOS		
							Ekitaldi ktea. Ejerc. corriente	Ekit. ixiak Ejerc. cerrados	Guztira Total
		1	2	3	4=1+2+3	5	6	7	8=6+7
MIGIKORTASUNA ETA LURRALDE ANTOLAKETA	MOVILIDAD Y ORDENACIÓN DEL TERRITORIO	60.428	-1.360	0	59.068	47.996	30.596	13.521	44.117
07 010 Ogasun eta finantzako zerbitzu orokorrak	Servicios generales de hacienda y finanzas	10.894	2.340	0	13.234	11.972	11.134	1.215	12.349
07 100 Zerga administrazioa	Administración tributaria	28.427	3.214	0	31.642	26.745	26.445	143	26.588
07 110 Herriarren Arreta eta Zerga Heziketa	Atención ciudadana y Educación Tributaria	3.232	4	0	3.236	3.366	3.352	14	3.365
07 200 Aurrekontuak eta finantzak	Presupuestos y finanzas	2.802	1.435	0	4.237	2.826	2.826	0	2.826
07 210 Zor publikoa eta foru diruzaintza	Deuda pública y tesorería	56.204	42.939	0	99.143	98.165	97.895	303	98.199
07 300 Zerga eta finantza politika	Política fiscal y financiera	1.772	16	0	1.787	1.790	1.772	0	1.772
07 310 Erakundeekiko konpromisoak	Compromisos institucionales	4.249.545	53.531	0	4.303.077	4.303.057	4.182.634	177.456	4.360.091
07 400 Foru auzitegi ekonomiko-administratiboa	Tribunal económico administrativo foral	1.233	0	0	1.233	1.149	1.149	0	1.149
OGASUNA ETA FINANTZAK	HACIENDA Y FINANZAS	4.354.109	103.480	0	4.457.589	4.449.069	4.327.206	179.132	4.506.338
08 010 Bide azpiegiturarako zerbitzu orokorrak	Servicios generales de infraestructuras viarias	2.032	0	0	2.032	1.843	1.802	77	1.879
08 100 Errepideak artatzea	Conservación de carreteras	51.409	-3.116	0	48.293	46.363	42.005	8.234	50.293
08 110 Errepideen eraikuntza eta hobekuntza	Construcción y mejora de carreteras	13.225	-657	6.000	18.568	11.404	10.184	389	10.574
08 120 Presako Inbertsioak, Prebentsioa eta Konponketak	Inversiones Urgentes, Prevención y Reparación	14.487	3.140	0	17.628	16.996	15.393	2.732	18.125
08 200 Kontratazioa, plangintza eta ustiapena	Contratación, planificación y explotación	1.182	0	0	1.182	1.128	1.128	21	1.149
BIDE AZPIEGITURAK	INFRAESTRUCTURAS VIARIAS	82.335	-633	6.000	87.702	77.734	70.511	11.454	81.965
09 010 Gizarte politikako zerbitzu orokorrak	Servicios generales de políticas sociales	4.260	-112	0	4.148	4.046	3.940	59	3.999
09 100 Desgaituen laguntza	Atención a personas con discapacidad	48.343	-101	0	48.242	47.704	44.029	3.697	47.726
09 110 Adinekoen laguntza	Atención a personas mayores	107.165	3.159	0	110.324	110.473	98.281	10.680	108.961
09 200 Plangintza eta informazio sistemak	Planificación y sistemas de información	1.445	-18	0	1.427	1.395	1.334	1	1.335
09 210 Inbertsioen eta gizarte lankidetzaren plana	Plan de inversiones y cooperación social	14.942	-565	293	14.669	13.637	8.517	4.331	12.848
09 220 Aldizkako prestazio ekonomikoak	Prestaciones económicas periódicas	78.611	4.413	0	83.024	82.809	82.796	0	82.796
09 300 Gizarteratzea eta indarkeria matxistaren emakume biktima baren	Protección a la mujer víctima de violencia machista y de inclusión soc	30.553	71	0	30.624	30.496	26.944	1.766	28.710
09 310 Haur eta nerabeen babesa	Protección a la infancia y la adolescencia	48.341	3.386	0	51.728	51.516	47.545	4.953	52.498
09 400 Foru erakunde publikoak kudeaketa	Gestión de organismos públicos forales	58.180	-8.378	0	49.802	49.766	46.308	1.402	47.711
GIZARTE POLITIKA	POLÍTICA SOCIAL	391.841	1.854	293	393.987	391.842	359.695	26.889	386.584
10 010 Ingurumeneko eta obra hidraulikoetako zerbitzu orokorrak	Servicios generales de medio ambiente y obras hidráulicas	1.278	0	0	1.278	1.049	1.044	66	1.110
10 100 Ingurumena	Medio ambiente	893	2	0	895	588	552	71	624
10 110 Hondakinak eta hondartzak	Residuos y playas	10.965	400	0	11.365	10.827	8.876	1.339	10.215
10 120 Iraunkortasuna	Sostenibilidad	561	0	0	561	409	337	109	446
10 130 Energia iraunkorra	Energía sostenible	1.820	160	0	1.980	1.691	698	1.241	1.940
10 140 Inguru degradatuak	Áreas degradadas	417	-100	0	317	246	127	335	462
10 150 Klima aldaketa	Cambio climático	2.082	16	0	2.098	1.499	1.078	687	1.766
10 160 Hondartzen eta itsasertzen kudeaketa integrala	Gestión integral de playas y litoral	0	0	0	0	0	0	0	0
10 200 Azpiegiturak hidraulikoak	Infraestructuras hidráulicas	5.083	-379	0	4.705	3.005	2.595	612	3.208
10 210 Ur baliabideak eta uraren kalitatea	Recursos y calidad del agua	1.176	0	0	1.176	968	1.172	457	1.425
10 220 Ibaiak leheneratzea	Restauración fluvial	700	379	0	1.079	882	750	0	750
10 230 Aforalekuen eraberritzea	Renovación red aforos	0	0	0	0	0	0	0	0
INGURUMENA ETA OBRA HIDRAULIKOAK	MEDIO AMBIENTE Y OBRAS HIDRÁULICAS	24.976	478	0	25.454	21.368	17.027	4.918	21.945
14 100 Batzar Nagusiak	Juntas generales	6.780	0	0	6.780	6.780	6.780	0	6.780
BATZAR NAGUSIAK	JUNTAS GENERALES	6.780	0	0	6.780	6.780	6.780	0	6.780
95 010 Hainbat Departamentutako Gastuak	Gastos Diversos Departamentos	651	-651	0	0	0	0	0	0
HAINBAT DEPARTAMENTUTAKO GASTUAK	GASTOS DIVERSOS DEPARTAMENTOS	651	-651	0	0	0	0	0	0
GUZTIRA	TOTAL	5.127.051	111.249	7.024	5.245.324	5.196.472	4.972.326	284.340	5.256.667

Zenbatekoa mila eurokotan / Importe en miles de euros



E.8.15. TAULA ESTATUARI ORDAINDU BEHARREKO KUPOA ZEHAZTEA

CUADRO E.8.15. DETERMINACIÓN DEL CUPO AL ESTADO

KONTZEPTUA	CONCEPTO	AURREKONTUA PRESUPUESTO	LIKIDAZIOA LIQUIDACIÓN
2018ko KUPO-LIKIDAZIOA	LIQUIDACIÓN DEL CUPO DE 2018		
1 Oinarri urtearen behin-behineko kupoa	Cupo provisional año base	1.304.536	1.304.506
2 Konpentsazioak 6.2 art.	Compensaciones art.6.2	0	0
3 Eguneratze oinarria (1-2)	Base de actualización (1-2)	1.304.536	1.304.506
4 Eguneratze indizea	Indice de actualización	1,038529	1,0280264
5 Ordaindu beharreko kupoa (3 x 4)	Cupo a pagar (3 x 4)	1.354.797	1.341.067
6 2018ko behin-behineko kupoa	Cupo provisional 2018	992.694	1.023.859
7 2018ko konpentsazio finantzarioak	Compensaciones financieras 2018	87.263	87.263
8 2018ko sektore elektrikoko konpentsazioak	Compensaciones sector eléctrico 2018	0	0
9 2018an ordaindutako kupoa (6-7-8)	Cupo pagado en 2017 (6-7-8)	905.450	936.596
10-1 Behin-betiko konpentsazio finantzarioak	Compensaciones financieras definitivas	78.859	79.456
10-2 2018ko sektore elektrikoko konpentsazioak	Compensaciones sector eléctrico 2018	0	0
10-3 Desakordioak eragindako konpentsazioak	Compensaciones desavenencias	0	0
11 2018ko Kupoaren likidazioa (5-9-10)	Liquidación del Cupo de 2018 (5-9-10)	86.028	26.135
12 Gipuzkoako F.A.aren 2018ko likidazioa ("11" x %33,21)	Liquidación en 2018 de la D. Foral Gipuzkoa ("11" x 33,21%)	28.570	8.679
2019ko BEHIN-BEHINEKO KUPOA	CUPO PROVISIONAL DE 2019		
13 Oinarri urtearen behin-behineko kupoa	Cupo provisional año base	1.304.536	1.302.900
14 Konpentsazioak 6.2 art.	Compensaciones art.6.2	0	0
15 Eguneratze oinarria (13-14)	Base de actualización (13-14)	1.304.536	1.302.900
16 Eguneratze indizea	Indice de actualización	1,081106	1,038529
17 2019ko behin-behineko kupoa (15 x 16)	Cupo provisional 2019 (15 x 16)	1.410.341	1.353.099
18 Sektore elektrikoaren konpentsazioak	Compensaciones sector eléctrico	0	0
19 Konpentsazio finantzarioak	Compensaciones financieras	87.053	86.856
20 EIBM erabakiak	Acuerdos CMCE	362.104	345.361
21 2019an ordaindutako kupoa (17-18-19-20)	Cupo pagado en 2019 (17-18-19-20)	961.184	920.882
22 Gipuzkoako F.A.ak 2019an ordaindutako kupoa ("21" x %33,21)	Cupo pagado en 2019 por la D. Foral Gipuzkoa ("21" x 33,21%)	319.209	305.825
ESTATUARENTZAKO KUPOA	CUPO AL ESTADO		
23 Estatuarentzako kupoa (11+21)	Cupo al Estado (11+21)	1.047.212	947.017
24 Gipuzkoako F.A.aren kupoa (12+22)	Cupo de la D.F.Gipuzkoa (12+22)	347.779	314.504

Zenbatekoa mila eurokotan / Importe en miles de euros



E.8.16. TAULA GIPUZKOAKO FORU ALDUNDIAREN KUPO LIKIDOA, ORDAINKETA EPEEN ARABERA

CUADRO E.8.16. CUPO LÍQUIDO DE LA DIPUTACIÓN FORAL DE GIPUZKOA POR PLAZOS DE PAGOS

KONTZEPTUA	CONCEPTO	MAIATZA MAYO	IRAILA SEPTIEMBRE	ABENDUA DICIEMBRE	GUZTIRA TOTAL
1 Behin-behineko kupo lik. epeka	Cupo líquido provisional plazos	149.788	149.788	149.788	449.364
2 Konpentzazioak. 6.2 art.	Compensaciones. Art.6.2	0	0	0	0
3 EIBM erabakiak	Acuerdos CMCE	42.557	46.965	25.172	114.694
4 Behin-behineko konpents.finantz.	Compensac. financieras provis.	9.615	9.615	9.615	28.845
5 Sektore elektrikoaren konpentsazioak	Compensaciones sector eléctrico	0	0	0	0
6 2018an ordaind.kupo likidua (1-2-3-4-5)	Cupo líquido pagado 2018 (1-2-3-4-5)	97.616	93.208	115.001	305.825
7 2018ko kupoaren likidazioa	Liquidación cupo 2018	9.501	-821		8.680
8 2019ko kupo likidua (6+7)	Cupo líquido 2019 (6+7)	107.117	92.387	115.001	314.504

Zenbatekoa mila eurokotan / Importes en miles de euros

E.8.17. TAULA FORU ALDUNDIEK EUSKO JAURLARITZARI EGIN BEHARREKO EKARPENAK ZEHAZTEA

CUADRO E.8.17. DETERMINACIÓN DE LAS APORTACIONES DE LAS DIPUTACIONES FORALES AL GOBIERNO VASCO

KONTZEPTUA	CONCEPTO	AURREKONTUA PRESUPUESTO	LIKIDAZIOA LIQUIDACIÓN
Zerga itunduak	Tributos concertados	15.265.376	15.469.501
Interesak	Intereses	0	0
Baliabideak, guztira	Total recursos	15.265.376	15.469.501
2019ko kupo likidoa	Cupo líquido 2019	961.184	920.882
2018ko kupoaren likidazioa	Liquidación Cupo 2018	86.028	26.135
3R finantzaketa - Abalak	Financiación 3R - Auales	0	0
Ertzantza eta Miñoiak	Ertzantza y Miñones	42.663	40.568
Eskumen berrien finantzaketa	Financiación nuevas competencias	718.288	727.541
Kenkariak, guztira	Total deducciones	1.808.163	1.715.126
Banatu beharreko baliabideak	Recursos a distribuir	13.457.213	13.754.375
HIRU FORU ALDUNDIEN EKARPEN	TOTAL APORTACIONES GENERALES		
OROKORRAK GUZTIRA	DE LAS TRES DIPUTACIONES FORALES		
(Banatu beh.baliabideen %70,04)	(70,04% s/Recursos a distribuir)	9.425.432	9.633.564
Ertzantza eta Miñoiak	Ertzantza y Miñones	42.663	40.568
Eskumen berrien finantzaketa	Financiación nuevas competencias	686.970	697.532
Egokitzapenerako Funts Orokorra	Fondo General de Ajuste	34.252	44.007
Estatu laguntzak edo 3R	Ayudas de Estado o 3R	0	0
EKARPENAK, GUZTIRA	TOTAL APORTACIONES	10.189.317	10.415.671

Zenbatekoa mila eurokotan / Importe en miles de euros



E.8.18. TAULA GIPUZKOAKO FORU ALDUNDIAK EUSKO JAURLARITZARI EGIN BEHARREKO EKARPENAK ZEHAZTEA

CUADRO E.8.18. DETERMINACIÓN DE LAS APORTACIONES DE LA DIPUTACIÓN FORAL DE GIPUZKOA AL GOBIERNO VASCO

KONTZEPTUA	CONCEPTO	AURREKONTUA PRESUPUESTO	LIKIDAZIOA LIQUIDACIÓN
Ekarpen orokorrak	Aportaciones generales	3.130.186	3.199.307
Ertzantza eta Miñoiak	Ertzantza y Miñones	14.168	13.473
Eskumen berrien finantzaketa	Financiación nuevas competencias	228.143	231.650
Egokitzapenerako Funts Orokorra	Fondo General de Ajuste	-44.576	-61.919
Estatu laguntzak edo 3R	Ayudas de Estado o 3R	0	0
EKARPENAK GUZTIRA	TOTAL APORTACIONES	3.327.920	3.382.511

Zenbatekoa mila eurokotan / Importe en miles de euros

OHARRA: Gipuzkoako Foru Aldundiaren ekarpena izango da aurreko taulan kalkulaturako hiru Foru Aldundien Ekarpen Orokorraren %33,21

NOTA: Las aportaciones de la Diputación Foral de Gipuzkoa corresponden al 33,21% de las Aportaciones Generales de las tres Diputaciones Forales calculadas en el cuadro anterior.



E.8.19. TAULA FORU ALDUNDIAK EUSKO JAURLARITZARI EGINDAKO EKARPENAK

CUADRO E.8.19. APORTACIONES REALIZADAS POR LA DIPUTACIÓN FORAL AL GOBIERNO VASCO

KONTZEPTUA	CONCEPTO	1.ORDAIN. 1ºPAGO	2.ORDAIN. 2ºPAGO	3.ORDAIN. 3ºPAGO	4.ORDAIN. 4ºPAGO	5.ORDAIN. 5ºPAGO	AURREL. PRELIQ.	LIKIDAZ. LIQUID.	GUZTIRA TOTAL
Ekarpen orokorra	Aportación General	521.698	521.698	527.108	527.108	527.108	555.179	19.409	3.199.307
Ertzantza eta Miñoiak	Ertzantza y Miñones	2.361	2.361	2.187	2.187	2.187	2.187		13.473
Eskumen berriak	Nuevas competencias	38.024	38.024	42.063	42.063	44.554	44.554	-17.631	231.650
Estatu laguntzak	Ayudas de Estado								0
3R finantzaketa - Abalak	Financiación 3R - Avales								0
Egokitzapenerako Funts Orokorra	Fondo General de Ajuste			-29.718				-32.201	-61.919
GUZTIRA	TOTAL	562.083	562.083	541.640	571.358	573.850	601.921	-30.423	3.382.511

Zenbatekoa mila eurokotan / Importe en miles de euros



E.8.20. TAULA UDAL FINANTZAKETARAKO FORU FONDOA. UDALEK ITUNDUTAKO ZERGETAN DUTEN

PARTAIETZA KALKULATZEA

CUADRO E.8.20. FONDO FORAL DE FINANCIACIÓN MUNICIPAL. CÁLCULO DE LA PARTICIPACIÓN DE LOS AYUNTAMIENTOS EN TRIBUTOS CONCERTADOS

KONTZEPTUA	CONCEPTO	AURREKONTUA PRESUPUESTO	LIKIDAZIOA LIQUIDACIÓN
1 Itundutako zergak	Tributos Concertados	4.974.359	5.024.129
2 Interesak	Intereses	0	0
3 Banatu beharreko baliabideak (1+2)	Recursos a distribuir (1+2)	4.974.359	5.024.129
4 Estaturentzako Kupoa	Cupo al Estado	347.779	314.504
5 Eusko Jaurlaritzarentzako Ekarp.Orokorra	Aportación general al Gobierno Vasco	3.130.186	3.199.307
6 Ertzantza eta Miñoiak	Ertzantza y Miñones	14.168	13.473
7 3R finantzaketa - Abalak	Financiación 3R - Avaless	0	0
8 Eskumen berriak	Nuevas competencias	238.544	241.616
9 Egokitzapenerako Funts Orokorra	Fondo General de Ajuste	-44.576	-61.919
10 DFi kenketak	Deducciones DFi	395.337	404.202
11 Kenkariak guztira (4+5+6+7+8+9+10)	Total deducciones (4+5+6+7+8+9+10)	4.081.438	4.111.184
12 Lurraldearen baliabideak (3-11)	Recursos del Territorio (3-11)	892.921	912.945
13 UFFF (12ren %58,0)	Dotación al FFFM (58,0% de 12)	517.894	529.508
14 Egokitzapenerako Funts Orokorra	Fondo General de Ajuste	0	0
15 Estatu laguntzak	Ayudas de Estado		
16 UFFF guztira (13+14+15)	Total FFFM (13+14+15)	517.894	529.508

Zenbatekoa mila eurokotan / Importe en miles de euros

E.8.21. TAULA UDAL FINANTZAKETARAKO FORU FONDOAREN LIKIDAZIOA ETA AURREKONTUA
CUADRO E.8.21. PRESUPUESTO Y LIQUIDACIÓN DEL FONDO FORAL DE FINANCIACIÓN MUNICIPAL

UDALERRIA MUNICIPIO	AURREKONTUA PRESUPUESTO	LIKIDAZIOA LIQUIDACIÓN	DIFERENTZIA DIFERENCIA
ABALTZISKETA	299	305	7
ADUNA	394	403	9
AIA	1.468	1.501	33
AIZARNAZABAL	581	594	13
ALBIZTUR	293	299	7
ALEGIA	1.224	1.251	27
ALKIZA	328	335	7
ALTZAGA	202	207	5
ALTZO	356	364	8
AMEZKETA	683	698	15
ANDOAIN	10.275	10.506	230
ANOETA	1.444	1.476	32
ANTZUOLA	1.503	1.536	34
ARAMA	217	222	5
ARETXABALETA	4.904	5.014	110
ARRASATE	15.411	15.757	346
ASTEASU	1.055	1.078	24
ASTIGARRAGA	4.245	4.340	95
ATAUN	1.169	1.196	26
AZKOITIA	8.132	8.314	182
AZPEITIA	10.351	10.583	232
BALIARRAIN	183	187	4
BEASAIN	9.644	9.860	216
BEIZAMA	197	202	4
BELAUNTZA	242	248	5
BERASTEGI	774	791	17
BERGARA	10.273	10.504	230
BERROBI	463	473	10
BIDANIA-GOIATZ	416	426	9
DEBA	3.892	3.980	87
DONOSTIA	140.774	143.931	3.157
EIBAR	19.298	19.730	433
ELDUAIN	237	243	5
ELGETA	793	810	18
ELGOIBAR	8.121	8.303	182
ERRETERIA	27.772	28.394	623
ERREZIL	465	476	10
ESKORIATZA	2.872	2.936	64
EZKIO-ITSASO	571	584	13
GABIRIA	400	409	9
GAINTZA	173	176	4
GAZTELU	195	200	4
GETARIA	1.978	2.023	44
HERNANI	14.009	14.323	314
HERNIALDE	291	297	7
HONDARRIBIA	11.958	12.226	268
IBARRA	2.952	3.018	66
IDIAZABAL	1.597	1.633	36
IKAZTEGIETA	393	402	9
IRUN	43.666	44.646	979
IRURA	1.276	1.305	29
ITSASONDO	484	495	11
LARRAUL	246	252	6
LASARTE-ORIA	12.678	12.962	284
LAZKAO	3.862	3.948	87
LEABURU	323	330	7
LEGAZPI	5.921	6.054	133
LEGORRETA	998	1.020	22
LEINTZ-GATZAGA	232	237	5
LEZO	4.271	4.367	96
LIZARTZA	475	486	11
MENDARO	1.408	1.440	32
MUTILOA	245	251	5
MUTRIKU	3.797	3.882	85
OIARTZUN	7.187	7.348	161
OLABERRIA	707	723	16
OÑATI	7.999	8.178	179
ORDIZIA	6.985	7.142	157
ORENDAIN	217	222	5
OREXA	172	176	4
ORIO	4.106	4.198	92
ORMAIZTEGI	921	941	21
PASAI	11.357	11.612	255
SEGURA	1.014	1.037	23
SORALUCE	2.745	2.806	62
TOLOSA	13.607	13.912	305
URNIETA	4.422	4.521	99
URRETXU	4.718	4.824	106
USURBIL	4.340	4.437	97
VILLABONA	4.132	4.225	93
ZALDIBIA	1.098	1.122	25
ZARAUTZ	16.222	16.585	364
ZEGAMA	1.074	1.098	24
ZERAIN	246	252	6
ZESTOA	2.610	2.668	59
ZIZURKIL	2.084	2.130	47
ZUMAIA	6.957	7.113	156
ZUMARRAGA	6.851	7.005	154
UDAL.G./TOT.MUN.	517.117	528.714	11.596
EUDEL	777	794	17
GUZTIRA / TOTAL	517.894	529.508	11.614

Zenbatekoa mila eurokotan / Importe en miles de euros

E.8.22.TAULA ERAKUNDEEKIKO KONPROMISOEN PARTIDEN KONTABILITATE APLIKAZIOA
CUADRO E.8.22. APLICACIÓN CONTABLE DE LAS PARTIDAS DE LOS COMPROMISOS INSTITUCIONALES

KONPROMISOEN PARTIDEN KONTABILITATE APLIKAZIOA. 2019KO KONPROMISOAK 2019KO EKITALDIAN
APLICACION CONTABLE DE LAS PARTIDAS DE COMPROMISOS. COMPROMISOS 2019 EN EL EJERCICIO 2019

GASTUEN PARTIDAK	PARTIDAS DE GASTO	HASIERAKO AUR. PTO. INICIAL	ALDAKETAK MODIFICACIONES	TXERTAKETAK INCORPORACIONES	BEHIN BETIKO AUR. PTO. DEFINITIVO	ONART.BETEB. OBLIG. RECDAS.	ORDAINKETAK PAGOS
2019ko Estatuarentzako kupoa	Cupo al Estado 2019	319.209	0		319.209	305.825	305.825
Aurreko ekitaldioko Kupoaren likidazioa	Liquidación Cupo ejer.anterior	28.570	0		28.570	8.679	8.679
KUPOA, GUZTIRA	TOTAL CUPO	347.779	0	0	347.779	314.504	314.504
Ekarpen orokorra	Aportaciones Generales	3.130.186	53.531		3.183.717	3.199.307	3.097.529
Egokitzapenerako Funts Orokorra	Fondo general de ajuste	11.375			11.375	14.615	7.583
Ertzaintza eta miñoiak	Ertzaintza	14.168			14.168	13.473	13.473
E.J. eskumen berriak	Nuevas competencias G.V.	228.143	0		228.143	231.650	231.650
EKARPENAK, GUZTIRA	TOTAL APORTACIONES	3.383.872	53.531	0	3.437.403	3.459.044	3.350.236
Finantzaketa amankomuna	Financiación común	517.117	0		517.117	528.714	517.117
EUDEL	EUDEL	777	0		777	794	777
UFFF, GUZTIRA	TOTAL FFFM	517.894	0	0	517.894	529.508	517.894
KONPROMISOAK, GUZTIRA	TOTAL COMPROMISOS	4.249.545	53.531	0	4.303.077	4.303.057	4.182.634

SARREREN PARTIDAK	PARTIDAS DE INGRESO	HASIERAKO AUR. PTO. INICIAL	ALDAKETAK MODIFICACIONES	TXERTAKETAK INCORPORACIONES	BEHIN BETIKO AUR. PTO. DEFINITIVO	ONART. ESKUB. DERECHOS REC.	ZERGAB. LIKIDOA RECAUD. LÍQUIDA
Egokitzapenerako Funts Orokorra	Fondo general de ajuste	55.952	20.442		76.394	73.456	37.301
Beste batzuk	Otros		0		0	3.431	0
EKARPEN OROKORRA GUZTIRA	TOTAL APORTACIONES	55.952	20.442	0	76.394	76.886	37.301
KONPROMISOAK, GUZTIRA	TOTAL COMPROMISOS	55.952	20.442	0	76.394	76.886	37.301

KONPROMISOEN PARTIDEN KONTABILITATE APLIKAZIOA. 2018KO KONPROMISOAK 2019KO EKITALDIAN
APLICACION CONTABLE DE LAS PARTIDAS DE COMPROMISOS. COMPROMISOS 2018 EN EL EJERCICIO 2019

GASTUEN PARTIDAK	PARTIDAS DE GASTO	HASIERAKO AUR. PTO. INICIAL	ALDAKETAK MODIFICACIONES	TXERTAKETAK INCORPORAC.	BEHIN BETIKO AUR. PTO. DEFINITIVO	ONART.BETEB. OBLIG. RECDAS.	ORDAINKETAK PAGOS
Ekarpen orokorra	Aportaciones Generales					143.685	143.685
Egokitzapenerako Funts Orokorra	Fondo general de ajuste					5.004	5.004
EKARPEN OROKORRA GUZTIRA	TOTAL APORTACIONES					148.689	148.689
Finantzaketa amankomuna	Financiación común					28.724	28.724
EUDEL	EUDEL					43	43
UFFF, GUZTIRA	TOTAL FFFM					28.767	28.767
KONPROMISOAK, GUZTIRA	TOTAL COMPROMISOS					177.457	177.457

SARREREN PARTIDAK	PARTIDAS DE INGRESO	HASIERAKO AUR. PTO. INICIAL	ALDAKETAK MODIFICACIONES	TXERTAKETAK INCORPORACIONES	BEHIN BETIKO AUR. PTO. DEFINITIVO	ONART. ESKUB. DERECHOS REC.	ZERGAB. LIKIDOA RECAUD. LÍQUIDA
Egokitzapenerako Funts Orokorra	Fondo general de ajuste					51.072	51.072
Beste batzuk	Otros					265	265
EKARPEN OROKORRA GUZTIRA	TOTAL APORTACIONES					51.337	51.337
KONPROMISOAK, GUZTIRA	TOTAL COMPROMISOS					51.337	51.337

Zenbatekoa mila eurokotan / Importes en miles de euros



E.8.23. TAULA ZERGA ITUNDUEN BILKETA LURRALDEEN ARABERA

CUADRO E.8.23. RECAUDACIÓN DE TRIBUTOS CONCERTADOS POR TERRITORIOS

LURRALDEAK TERRITORIOS	2015	2016	2017	2018	2019	EGITURA (%) / ESTRUCTURA (%)					BARIAZIOA (%) / VARIACIÓN (%)			
						2015	2016	2017	2018	2019	16/15	17/16	18/17	19/18
Araba	1.998.115	2.047.370	2.303.456	2.404.303	2.449.166	15,8	15,8	15,9	16,0	15,8	2,5	12,5	4,4	1,9
Bizkaia	6.515.840	6.714.701	7.500.756	7.740.236	7.996.207	51,6	51,8	51,8	51,7	51,7	3,1	11,7	3,2	3,3
Gipuzkoa	4.104.032	4.197.752	4.670.325	4.837.366	5.024.129	32,5	32,4	32,3	32,3	32,5	2,3	11,3	3,6	3,9
EAE / CAPV	12.617.987	12.959.823	14.474.537	14.981.905	15.469.501	100,0	100,0	100,0	100,0	100,0	2,7	11,7	3,5	3,3
BPGren %tan / En % del PIB:														
Araba	17,85	18,10	19,27	19,40	19,22									
Bizkaia	18,75	19,19	20,06	19,97	19,93									
Gipuzkoa	18,02	18,32	19,08	19,01	19,03									
EAE / CAPV	18,36	18,72	19,61	19,56	19,51									

Zenbatekoa mila eurokotan / Importes en miles de euros

E.8.24. TAULA ZERGA ITUNDUEN BILKETA OSOA ZERGA KONZEPTEUEN ARABERA

CUADRO E.8.24. RECAUDACIÓN TOTAL DE TRIBUTOS CONCERTADOS POR CONCEPTOS IMPOSITIVOS

EAE	CAPV	2015	2016	2017	2018	2019	EGITURA (%) / ESTRUCTURA (%)					BARIAZIOA (%) / VARIACIÓN (%)			
							2015	2016	2017	2018	2019	16/15	17/16	18/17	19/18
Zuzeneko zergak	Impuestos directos	5.958.577	6.168.926	6.615.897	7.292.440	7.407.142	47,2	47,6	45,7	48,7	47,9	3,5	7,2	10,2	1,6
Zeharkako zergak	Impuestos indirectos	6.538.776	6.661.099	7.751.233	7.570.595	7.952.770	51,8	51,4	53,6	50,5	51,4	1,9	16,4	-2,3	5,0
Tasak eta bestelako sarrerak	Tasas y otros ingresos	115.277	120.701	106.798	118.510	109.675	0,9	0,9	0,7	0,8	0,7	4,7	-11,5	11,0	-7,5
GUZTIRA	TOTAL	12.612.630	12.950.726	14.473.928	14.981.545	15.469.587	100,0	99,9	100,0	100,0	100,0	2,7	11,8	3,5	3,3
Gauzen bidezko bilketa	Recaudación en especie	5.357	9.097	609	360	-86	0,0	0,1	0,0	0,0	0,0	69,8	-93,3	-40,9	-123,8
HFEKri ATXIKITAKO ZERGA	TOTAL TRIB.CONCERTADOS														
ITUNDUAK, GUZTIRA	AFECTOS AL C.V.F.P.	12.617.987	12.959.823	14.474.537	14.981.905	15.469.501	100,0	100,0	100,0	100,0	100,0	2,7	11,7	3,5	3,3
Pro memoria:	Pro memoria:														
Aldundiak kudea.ko zehar.zerg.	Imp.indirectos gestión propia	5.446.008	5.570.568	5.734.743	6.096.521	6.357.416	43,2	43,0	39,6	40,7	41,1	2,3	2,9	6,3	4,3
Doik.tza bidezko zehark.ko zerg.	Imp.indirectos vía ajustes	1.092.768	1.090.531	2.016.490	1.474.074	1.595.354	8,7	8,4	13,9	9,8	10,3	-0,2	84,9	-26,9	8,2

Zenbatekoa mila eurokotan / Importe en miles de euros



E.8.25. TAULA 2015-2019 EPEALDIKO KUPOA

CUADRO E.8.25. CUPO DEL PERIODO 2015-2019

KONTZEPTUA	CONCEPTO	2015	2016	2017	2018	2019
1. Oinarri urtearen behin-behineko kupoa	Cupo Provisional año base	1.648.169,09	1.648.169,09	1.304.535,50	1.304.535,50	1.304.535,50
2. Ertzaintzarakoaren behin-behineko balorazioa eta b	Valoración prov. Ertzaintza y otros	-181.716	-181.716	0	-29	-1.635
3. Konpentzazioak. 6.2 art.	Compensaciones. Art. 6.2	-82.088	-82.088	0	0	0
4. Behin-behineko eguneratze oinarria (4=1+2+3)	Base de actualización provisional (4=1+2+3)	1.384.365	1.384.365	1.304.536	1.304.506	1.302.900
5. Eguneratze indizea. 10 art.	Índice actualización. Art.10	1,0882733	1,0882733	0,9307422	0,9307422	0,9307422
6. Eguneratze oinarria (6=5*4)	Base de actualización (6=5*4)	1.506.568	1.506.568	1.214.186	1.214.159	1.212.664
7. INSALUD eta IMSERSOren finantzaketa	Financiación adicional INSALUD e IMSERSO					
8. Eguneratze oinarria (8=6-7)	Base de actualización (8=6-7)	1.506.568	1.506.568	1.214.186	1.214.159	1.212.664
9. Eskumen berriak	Nuevas competencias					
10. Eguneratze oinarri berrikusia (10=8-9)	Base de actualización revisada (10=8-9)	1.506.568	1.506.568	1.214.186	1.214.159	1.212.664
11. Eguneratze indizea	Índice de actualización	0,7274509	0,7293212	1,0000000	1,1045233	1,1085442
12. Eguneratutako kupoa (12=10*11)	Cupo actualizado (12=10*11)	1.095.954	1.098.772	1.214.186	1.341.067	1.344.292
13. Ertzaintza	Ertzaintza					
14. Beste konpentzazio batzuk	Otras compensaciones	266.914	321.253	242.553	296.407	298.121
15. Zerga berezien konpentsazio finantz.1.xed.geh.a	Compensación financiera II EE DA 1ª	83.989	84.377	81.697	79.456	74.184
16. Behin betiko kupoa (16=12-13-14-15)	Cupo definitivo (16=12-13-14-15)	745.051	693.142	889.936	965.204	971.987



E. 8.26. TAULA KUPOTIK DATOZEN KARGAK ETA EAEren BALIABIDEAK

CUADRO E.8.26. CARGAS DERIVADAS DEL CUPO Y LOS RECURSOS DE LA CAPV

KONTZEPTUA	CONCEPTO	2015	2016	2017	2018	2019
1. Kupoa	Cupo	745.051	693.142	889.936	965.204	971.987
2. Ertzantza	Ertzantza	0	0	0	0	0
3. Beste konpentzazio batzuk	Otras compensaciones	266.914	321.253	242.553	296.407	298.121
4. KARGAK GUZTIRA (4=1+2+3)	TOTAL CARGAS (4=1+2+3)	1.011.965	1.014.395	1.132.489	1.261.611	1.270.108
5. Zerga itunduen bilketa, guztira	Recaudación total tributos concertados	12.617.987	12.959.823	14.474.537	14.981.905	15.469.501
6. Kargak guztira / Zerga itunduak (4/5 %-tan)	Total cargas / Trib.concert. (4/5 en %)	8,0	7,8	7,8	8,4	8,2
7 Kupoaren eguneratze indizea	Indice actualización Cupo	0,7274509	0,7293212	1,0000000	1,1045233	1,1085442
8. Kupoaren indizearen bilakaera %-tan	% Evolución índice Cupo constante	4,7	0,3	37,1	10,5	0,4
9. Bilketaren indizearen bilakaera %-tan	% Evolución índice Recaud. constante	2,4	2,7	11,7	3,5	3,3
10. Diferentzia % bilakaera (9-8)	Diferencia %evolución (9-8)	-2,3	2,5	-25,4	-6,9	2,9

(*) Zerga berezien bilketa kontuan hartu gabe.

Sin tener en cuenta la recaudación de los impuestos especiales.

Zenbatekoa mila eurokotan / Importe en miles de euros

E.8.27. TAULA ORDAINDUTAKO KUPOAREN ETA BEHIN BETIKO KUPOAREN ARTEK

CUADRO E.8.27. DIFERENCIA ENTRE CUPO PAGADO Y CUPO DEFINITIVO

KONTZEPTUA	CONCEPTO	2015	2016	2017	2018	2019
1. Aurreko ekitaldiko kupoaren likidazioa	Liquidación cupo ejercicio anterior	-51.017	-62.558	-58.719	-188.392	28.608
2. Ekit.an ordaind.ko behin-behineko kupo	Cupo provisional pagado en el ejercicio	807.609	751.861	875.542	936.596	920.882
3. Ekitaldian ordaindua, guztira (3=1+2)	Total pagado en el ejercicio (3=1+2)	756.592	689.304	816.822	748.204	949.490
4. Ekitaldiko behin betiko kupo	Cupo definitivo del ejercicio	745.051	693.142	687.150	965.204	971.987
5. ALDEA (5=3-4)	DIFERENCIA (5=3-4)	11.541	-3.838	129.672	-217.000	-22.497

Zenbatekoa mila eurokotan / Importe en miles de euros



E.8.28. TAULA EKARPENAK. BANATU BEHARREKO BALIABIDEAK

CUADRO E.8.28. APORTACIONES. RECURSOS A DISTRIBUIR

KONTZEPTUA	CONCEPTO	2015	2016	2017	2018	2019
1. Zerga itunduak	Tributos concertados	12.617.987	12.959.823	14.474.537	14.981.905	15.469.501
2. Interesak	Intereses	0	0	0	0	0
3. BEZak ordeztutako sarrerak	Ingresos sustitutivos IVA					
4. BALIABIDEAK, GUZTIRA (4=1+2+3)	TOTAL RECURSOS (4=1+2+3)	12.617.987	12.959.823	14.474.537	14.981.905	15.469.501
Kupotik datozen kenkariak:		Deducciones ligadas al Cupo:				
5. Ekitaldiko kupo likidoa	Cupo líquido ejercicio	807.609	751.861	875.542	936.596	920.882
6. Aurreko ekitaldiko kupoaren likidazioa	Liquidación Cupo ejercicio anterior	-43.883	-44.796	3.485	14.394	26.135
7. Ertzaintza eta Miñoiak. Ekitaldia	Ertzaintza y Miñones ejercicio	31.658	31.329	69.156	38.250	40.568
8. Eskumen berrien finantzazioa	Financiación nuevas competencias	418.544	467.236	1.766.890	620.166	727.541
9. INSALUD. Ekitaldiko finantzazioa	Financiación INSALUD ejercicio					
10. IMSERSO. Ekitaldiko finantzazioa	Financiación IMSERSO ejercicio					
11. INSALUD. Aurreko ekitaldietako likidazioa	Liquidación INSALUD ejercs. anter.					
12. IMSERSO. Aurreko ekitaldietako likidazioa	Liquidación IMSERSO ejercs. anter.					
13. Guztira (13=5+6+7+8+9+10+11+12)	Total (13=5+6+7+8+9+10+11+12)	1.213.928	1.205.630	2.715.073	1.609.406	1.715.126
Gainerako kenkariak:		Resto deducciones:				
14. 22.3 art.ko politiken finantzazioa	Financiación Políticas art 22.3					
15. 3R planaren finantzazioa	Financiación 3R		11.015	145.276	0	0
16. Inbertsio estrategikoen fondoak	Fondo Inversiones Estratégicas					
17. Eskumen berrien finantzazioa	Financ. nuevas competencias					
18. Eskumen berrien finant. 1997	Financ. nuevas competencias 1997					
19. Guztira (19=14+15+16+17+18)	Total (19=14+15+16+17+18)	0	11.015	145.276	0	0
20. KENKARIAK, GUZTIRA (20=13+19)	TOTAL DEDUCCIONES (20=13+19)	1.213.928	1.216.645	2.860.349	1.609.406	1.715.126
21. BANATU BEHARREKO BALIABIDEAK (21=4-20)	RECURSOS A DISTRIBUIR (21=4-20)	11.404.059	11.743.179	11.614.188	13.372.499	13.754.375
Banatu beharreko baliabideen bilakaera %	%Evolución Recursos a distribuir	1,5%	3,0%	-1,1%	15,1%	2,9%
Banatu beharreko bilketa / zerga itunduak (21/1)	Rec.a distribuir / tributos concertados (21/1)	90,4%	90,6%	80,2%	89,3%	88,9%

Zenbatekoa mila eurokotan / Importe en miles de euros



E.8.29. TAULA EKARPENAK, GUZTIRA

CUADRO E.8.29. TOTAL APORTACIONES

KONTZEPTUA	CONCEPTO	2015	2016	2017	2018	2019
1. Banatu beharreko baliabideak	Recursos a distribuir	11.404.745	11.743.179	11.614.188	13.372.499	13.754.375
2. Koefiziente bertikala	Coeficiente vertical	70,04%	70,04%	70,04%	70,04%	70,04%
3. Ekarpn orokorrak (3=1*2)	Aportaciones Generales (3=1*2)	7.987.883	8.224.923	8.134.577	9.366.098	9.633.564
4. Part.a Zor Publiko Bereziaren etekinetan	Part. Rendtos.Deuda Pública Especial					
5. FEGA	FEGA					
6. INSALUD eta IMSERSOren finantzazioa	Financiación INSALUD e IMSERSO					
7. Ertzaintza eta Miñoiak	Ertzaintza y Miñones	31.658	31.329	69.156	38.250	40.568
8. 22.3 art.ko politiken finantzazioa	Financiación Políticas art 22.3					
9. 3R planaren finantzazioa	Financiación 3R					
10. Inbertsio estrategikoen fondoa	Fondo Inversiones Estratégicas					
11. Eskumen berrien finantzazioa	Financ. nuevas competencias	418.544	467.236	1.625.751	593.079	697.532
12. Egokitzapenerako Funts Orokorra	Fondo General de Ajuste	26.633	30.985	33.940	42.891	44.007
13. 3R finantzaketa - Abalak - Estatu laguntzak	Financiación 3R - Avales - Ayudas de Estado	1.520	11.015	3.485	0	0
14. EKARPENAK, GUZTIRA (14=3+4+...+13)	TOTAL APORTACIONES (14=3+4+...+13)	8.466.238	8.765.487	9.866.910	10.040.318	10.415.671

Zenbatekoa mila eurokotan / Importe en miles de euros



E.8.30. TAULA EKARPEN KOEFIZIENTEAK

CUADRO E.8.30. COEFICIENTES DE APORTACIÓN

	2015	2016	2017	2018	2019
Araba	16,43	16,38	16,45	16,44	16,38
Bizkaia	50,54	50,64	50,66	50,37	50,41
Gipuzkoa	33,03	32,98	32,89	33,19	33,21
EAE	100,00	100,00	100,00	100,00	100,00



E.8.31. TAULA KUPOA ETA EKARPENAK DIRELA ETA GIPUZKOAK EGINDAKO ORDAINKETA ETA BALIABIDE ERABILGARRIAK

CUADRO E.8.31. PAGO REALIZADO EN CONCEPTO DE CUPO Y APORTACIONES Y RECURSOS DISPONIBLES DE GIPUZKOA

KONTZEPTUA	CONCEPTO	2.015	2.016	2.017	2.018	2.019
1. Ekitaldian ordaindutako kupoa	Cupo pagado en el ejercicio	252.258	233.190	335.747	315.634	314.504
2. Ekarpinak	Aportaciones	2.829.453	2.846.943	3.191.320	3.232.743	3.382.511
3. ORDAINDUA, GUZTIRA (3=1+2)	TOTAL PAGADO (3=1+2)	3.081.711	3.080.133	3.527.067	3.548.376	3.697.016
4. Zerga itunduen bilketa	Recaudación Tributos concertados	4.104.032	4.197.752	4.670.325	4.837.366	5.024.129
5. Zerga itunduen bilketaren bilakaera	Evolución recaud. Tributos Concertados	4,3%	2,3%	11,3%	3,6%	3,9%
6. BALIABIDE ERABILGARRIAK (6=4-3)	RECURSOS DISPONIBLES (6=4-3)	1.022.321	1.117.619	1.143.258	1.288.989	1.327.113
7. Zerga itund.en g/ % (6/4)	% s/Trib.concert. (6/4)	24,9%	26,6%	24,5%	26,6%	26,4%
8. Baliab.erabilg.en bilakaeraren %	% Evolución de los Rec.dispon.	-1,7%	9,3%	2,3%	12,7%	3,0%

Zenbatekoa mila eurokotan / Importe en miles de euros



E.8.32. TAULA GIPUZKOAKO BILKETAREN ETA EKARPENAREN ARTEKO ALDEA

CUADRO E.8.32. DIFERENCIA ENTRE LA RECAUDACION Y LA APORTACIÓN DE GIPUZKOA

KONTZEPTUA	CONCEPTO	2.015	2.016	2.017	2.018	2.019
1. Ekarpén indizea	1. Índice de aportación	33,03	32,98	32,89	33,19	33,21
2. Gipuzkoako bilketa EAerekiko	2. Recaud.Gipuzkoa s/EAE	32,53	32,39	32,27	32,29	32,48
3. ALDEA (3=2-1)	3. DIFERENCIA (3=2-1)	-0,50	-0,59	-0,62	-0,90	-0,73
Aldearen bariazioa	Variación de la diferencia	0,61	-0,08	-0,03	-0,28	0,17



E.8.33. TAULA UDAL FINANTZAKETARAKO FORU FONDOA. UDALEK DUTEN PARTAIDATZAREN KALKULUA

CUADRO E.8.33. FONDO FORAL DE FINANCIACIÓN MUNICIPAL. CÁLCULO DE LA PARTICIPACIÓN DE LOS AYUNTAMIENTOS

KONTZEPTUA	CONCEPTO	2015	2016	2017	2018	2019
1. Zerga itunduak	Tributos Concertados	4.104.032	4.197.752	4.670.325	4.837.366	5.024.129
2. Interesak	Intereses	0	0	0	0	0
3. BEZak ordeztutako sarrerak	Ingresos sust. por IVA					
4. Banatu beharreko baliabideak	Recursos a distribuir	4.104.032	4.197.752	4.670.325	4.837.366	5.024.129
5. Estaturentzako Kupoa	Cupo al Estado	252.258	233.190	335.747	315.634	314.504
6. Eusko Jaurl-aren aldeko Ekarp. orokorra	Aport. General al G. Vasco	2.638.398	2.712.579	2.675.462	3.108.608	3.199.307
7. Ertzaintzaren finantzazioa	Financiación Ertzaintza	10.457	10.332	22.746	12.695	13.473
8. EFPK akordioak edo 3R finantzaketa - Abalak	Acuerdos CVFP o Financiación 3R - Avales	352	2.544	803	0	0
9. Eskumen berriak	Nuevas competencias	138.245	154.094	581.130	205.833	241.616
10. Elkartasun Funtsa	Fondo de solidaridad	-22.716	-33.696	-42.744	-85.404	-61.919
11. DFi kenketak	Deducciones DFi	333.587	343.306	336.700	392.803	404.202
12. Kenkariak, guztira (5+6+...+10+11)	Total Deducciones (5+6+...+10+11)	3.350.581	3.422.351	3.909.844	3.950.169	4.111.184
13. Lurraldearen baliabideak (13=4-12)	Recursos del Territorio (13=4-12)	753.451	775.401	760.481	887.197	912.945
14. UFFF (13tik %58,0)	FFFM (58,0% de 13)	437.002	449.733	441.079	514.574	529.508
15. Estatu laguntzak	Ayudas de Estado	0	0	0	0	0
16 Elkartasun Funtsa	Fondo de solidaridad		-397	-792	0	0
17 UFFFaren ZUZKIDURA (14+15+16)	DOTACIÓN al FFFM (14+15+16)	437.002	449.335	440.287	514.574	529.508
UFFFaren bilakaera %	% Evolución FFFM	4,3%	2,8%	-2,0%	16,9%	2,9%

Zenbatekoa mila eurokotan / Importe en miles de euros



E.8.34. TAULA GIPUZKOARI EGOTZITAKO ZERGA ITUNDUAK

CUADRO E.8.34. TRIBUTOS CONCERTADOS IMPUTADOS A GIPUZKOA

		2015	2016	2017	2018	2019	EGITURA (%) / ESTRUCTURA (%)					BARIAZIOA (%) / VARIACIÓN (%)			
							2015	2016	2017	2018	2019	16/15	17/16	18/17	19/18
1. Zerga itunduak	1. Tributos concertados	4.104.032	4.197.752	4.670.325	4.837.366	5.024.129	100,0	100,0	100,0	100,0	100,0	2,3	11,3	3,6	3,9
2. Erakundearteko konpromisoak	2. Compromisos institucionales	3.518.713	3.529.469	3.967.354	4.062.950	4.226.523	85,7	84,1	84,9	84,0	84,1	0,3	12,4	2,4	4,0
	Ordaindutako kupoa	252.258	233.190	335.747	315.634	314.504	6,1	5,6	7,2	6,5	6,3	-7,6	44,0	-6,0	-0,4
	Ekarpenak	2.829.453	2.846.943	3.191.320	3.232.743	3.382.511	68,9	67,8	68,3	66,8	67,3	0,6	12,1	1,3	4,6
	UFFF	437.002	449.335	440.287	514.574	529.508	10,6	10,7	9,4	10,6	10,5	2,8	-2,0	16,9	2,9
GFARI EGOTZITAKO ZERGA ITUNDUAK (1-2)	TRIBUTOS CONCERTADOS IMPUTADOS A LA DFG (1-2)	585.319	668.283	702.971	774.415	797.605	14,3	15,9	15,1	16,0	15,9	14,2	5,2	10,2	3,0

Zenbatekoa mila eurokotan / Importe en miles de euros

A1.1.1. TAULA GIPUZKOAKO FORU ALDUNDIAK KUDEATUTAKO UDAL ZERGEN ZERGABILKETA BORONDATEZKO EPEALDIAN. 2019. URTEA
CUADRO A1.1.1. RECAUDACIÓN EN PERIODO VOLUNTARIO POR TRIBUTOS LOCALES GESTIONADOS POR LA D.F.GIPUZKOA. AÑO 2019

UDALERRIA MUNICIPIO	OHZ LANDALUR. IBI RÚSTICA	OHZ HIRILUR. IBI URBANA	JEZ ENP.JARD.UDAL. IAE EMPR.MUN.	JEZ ENP.JARD.HER. IAE EMPR.PROV.	JEZ PROF. eta ART. IAE PROF. y ART.	GUZTIRA TOTAL
ABALTZISKETA	3.866	21.982	653	12	0	26.513
ADUNA	1.735	211.224	74.865	15.329	0	303.153
AIA	35.382	264.044	57.514	37.113	0	394.054
AIZARNAZABAL	5.613	183.492	18.383	6.530	0	214.018
ALBIZTUR	5.127	34.570	14.202	265	0	54.164
ALEGIA	3.179	240.866	55.556	3.830	0	303.431
ALKIZA	5.221	25.196	0	0	0	30.418
ALTZAGA	606	12.151	0	0	0	12.757
ALTZO	3.766	60.761	98.661	1.842	0	165.029
AMEZKETA	8.287	87.165	31.952	1.403	0	128.807
ANDOAIN (1)	0	0	0	50.594	0	50.594
ANOETA	2.333	252.303	33.759	28.700	0	317.095
ANTZUOLA	20.911	287.982	64.673	1.207	0	374.773
ARAMA	646	24.863	44.126	824	0	70.459
ARETXABAETA (2)	0	0	164.658	8.904	0	173.562
ARRASATE (1)	0	0	0	102.965	0	102.965
ASTEASU	7.976	377.408	104.331	28.989	0	518.704
ASTIGARRAGA (1)	0	0	0	28.341	0	28.341
ATAUN	13.768	85.029	2.089	6.118	0	107.004
AZKOITIA (1)	0	0	0	76.896	0	76.896
AZPEITIA	48.088	3.355.324	396.311	72.930	2.232	3.874.886
BALIARRAIN	1.256	10.410	0	4.092	0	15.759
BEASAIN (1)	0	0	45.973	43.342	0	89.316
BEIZAMA	4.990	7.857	0	0	0	12.848
BELAUNTZA	935	46.983	7.646	143	0	55.706
BERASTEGI	21.550	73.135	28.678	535	0	123.899
BERGARA (1)	0	0	0	36.568	0	36.568
BERROBI	1.308	39.003	3.766	70	0	44.147
BIDANIA-GOITZ	6.780	55.813	8.911	166	0	71.670
DEBA (1)	0	0	0	12.712	0	12.712
DONOSTIA (1)	0	0	0	1.326.589	0	1.326.589
EIBAR (1)	0	0	0	170.956	0	170.956
ELDUAIN	10.457	29.228	14.159	264	0	54.108
ELGETA (1)	14.395	213.019	63.578	5.018	0	296.010
ELGOIBAR (1)	0	0	0	50.121	0	50.121
ERRETERIA (1)	0	0	0	17.709	0	17.709
ERREZIL	17.642	57.248	5.608	105	0	80.603
ESKORIATZA (2)	0	0	188.252	4.958	0	193.210
EZKIO	3.647	140.781	88.127	6.936	0	239.491
GABIRIA	4.903	37.582	2.269	42	0	44.796
GAINTZA	2.198	12.271	280	5	0	14.754
GAZTELU	3.075	11.476	174	3	0	14.728
GETARIA	7.082	450.574	71.123	1.328	0	530.107
HERNANI (1)	0	0	0	99.494	0	99.494
HERNIALDE	2.371	18.764	0	0	0	21.134
HONDARRIBIA (1)	0	0	0	32.392	0	32.392
IBARRA (1)	0	0	0	11.836	0	11.836
IDIAZABAL (1)	0	0	27.188	37.392	0	64.580
IKAZTEGIETA	1.178	64.317	10.229	191	0	75.915
IRUN (1)	0	0	0	470.103	0	470.103
IRURRA	260	338.241	74.960	7.627	0	421.088
ITSASO	2.860	28.222	0	0	0	31.081
ITSASONDO	3.614	63.389	8.186	2.975	0	78.165
LARRAUL	1.909	23.551	561	10	0	26.031
LASARTE-ORIA (1)	0	0	0	97.448	0	97.448
LAZKAO (1)	0	0	0	46.223	0	46.223
LEABURU	1.139	37.660	6.580	666	0	46.045
LEGAZPI (1)	0	0	0	27.840	0	27.840
LEGORRETA	0	0	0	2.308	0	2.308
LEINTZ-GATZAGA	3.114	19.826	0	0	0	22.940
LEZO (1)	0	0	0	124.766	0	124.766
LIZARTZA	2.560	47.600	18.597	2.439	0	71.197
MENDARO	10.744	256.615	35.923	671	0	303.953
MUTILOA	2.429	16.582	83	2	0	19.096
MUTRIKU (1)	0	0	0	463	0	463
OIARTZUN (1)	0	0	0	208.609	0	208.609
OLABERRIA	2.643	316.889	159.173	19.062	0	497.766
OÑATI (1)	0	0	0	59.952	0	59.952
ORDIZIA (1)	0	0	0	19.875	0	19.875
ORENDAIN	2.984	14.603	690	4.613	0	22.891
OREXA	1.467	5.294	0	0	0	6.761
ORIO	4.716	827.631	17.101	4.412	0	853.859
ORMAIZTEGI	2.864	234.555	24.639	14.481	0	276.539
PASAIA (1)	0	0	0	38.462	0	38.462
SEGURA	6.757	162.338	12.580	235	0	181.910
SORALUZE	9.538	478.008	59.518	5.534	0	552.599
TOLOSA (1)	0	0	0	26.121	0	26.121
URNIETA (1)	0	0	0	40.418	0	40.418
URRETXU (1)	0	0	0	17.135	0	17.135
USURBIL (1)	0	0	0	41.044	0	41.044
VILLABONA (1)	0	0	0	18.194	0	18.194
ZALDIBIA	3.610	182.351	16.852	1.401	0	204.215
ZARAUTZ (1)	0	0	0	70.784	0	70.784
ZEGAMA	12.689	186.618	5.650	105	0	205.063
ZERAIN	3.070	34.376	1.370	26	0	38.841
ZESTOA	22.058	652.535	135.148	27.658	0	837.398
ZIZURKIL	9.165	298.406	102.180	6.940	0	416.691
ZUMAIA (1)	0	0	0	19.661	0	19.661
ZUMARRAGA (1)	0	0	0	5.839	0	5.839
GIPUZKOA	380.463	11.018.110	2.407.488	3.769.864	2.232	17.578.158

Zenbatekoa eurokotan / Importe en euros

(1) OHZ eta JEZaren borondatezko epealdiko bilketaren kudeaketa bere gain hartu dute.
Han asumido la gestión recaudatoria en periodo voluntario del IBI y del IAE.

(2) OHZaren borondatezko epealdiko bilketaren kudeaketa bere gain hartu dute.
Han asumido la gestión recaudatoria en periodo voluntario del IBI.

A1.1.2.TAULA 2019ko INDARREANGO JARDUERA EKONOMIKOAK SEKZIO ETA DIBISIO TALDEEN ARABERA SAILKATUAK
CUADRO A1.1.2. ACTIVIDADES ECONÓMICAS VIGENTES EN 2019 CLASIFICADAS POR SECCIONES Y DIVISIONES

	TALDEA	DIVISIÓN	METAT.GUZT. TOT.ACUMUL. 92-17	2018			METAT.GUZT. TOT.ACUMUL. 92-18	2019			METAT.GUZT. TOT.ACUMUL. 92-19
				ALTAK	BAJAK	URT.GUZT.		ALTAK	BAJAK	URT.GUZT.	
				ALTAS	BAJAS	TOT. AÑO		ALTAS	BAJAS	TOT. AÑO	
	0.- Abeltzaintza independentea	Ganadería independiente	121	11	10	1	122	15	8	7	129
	1.- Energia eta ura	Energía y agua	415	4	7	-3	412	6	7	-1	411
	2.- Min.ez-ener.eta prod.eratorrien erauzk. eta erald.Ind.kim.	Extrac.y trans.minerales no energ.y prod.deriv.Ind.quím.	264	13	12	1	265	12	20	-8	257
	3.- Metalen eraldakuntzako indust. Doitasunezko mekanika	Ind.transformadoras metales. Mecánica de precisión	2.569	211	265	-54	2.515	204	230	-26	2.489
	4.- Bestelako eskulangintza industriak	Otras industrias manufactureras	2.308	322	276	46	2.354	258	278	-20	2.334
	5.- Eraikuntza	Construcción	8.521	1.618	1.676	-58	8.463	1.451	1.579	-128	8.335
	6.- Merkataritza, jatetxeak eta ostalaritza. Konponketak	Comercio, restaurantes y hospedaje. Reparaciones	24.535	2.865	3.247	-382	24.153	2.697	2.992	-295	23.858
	7.- Garraioa eta komunikazioak	Transporte y comunicaciones	9.252	1.827	1.763	64	9.316	1.549	1.432	117	9.433
	8.- Finantz erakundeak, asegur., enpresei egindako zerb.	Instit.financ., seguros.serv. prestados a empr.y alquileres	36.271	3.069	2.202	867	37.138	2.897	2.140	757	37.895
	9.- Bestelako zerbitzuak	Otros servicios	12.637	1.251	1.117	134	12.771	1.245	1.084	161	12.932
1 SEKZIOA GUZTIRA	ENPRESA IHARDUERAK: ABELTZAINZA, MEAGINTZA, INDUSTRIA, MERKATARITZA ETA ZERBITZUAK	ACTIVIDADES EMPRESARIALES: GANADERAS, MINERAS, INDUSTRIALES, COMERCIALES Y DE SERVICIOS.	96.893	11.191	10.575	616	97.509	10.334	9.770	564	98.073
	0.- Nek.,abel.,ehiza,bas.eta arrantzarekin zerik.duten lanb.	Prof.agricul., ganadería, caza, silvicultura y pesca	128	27	30	-3	125	24	24	0	125
	1.- Ener.,ura,meagintza eta ind.kimikorekin zerik.duten lanb.	Prof.activ. propias energía, agua, minería e ind. química	25	19	18	1	26	6	7	-1	25
	2.- Aeron.,telek.eta doitasun.mekanikarekin zerik.duten lanb.	Prof.ind. de aeronáut. telecom. y mecán. de precisión	92	42	38	4	96	44	40	4	100
	3.- Bestelako eskulangintza industrietan zerik.duten lanb.	Profesionales de otras industrias manufactureras	446	250	241	9	455	230	211	19	474
	4.- Eraikuntzarekin zerikusia duten lanbideak	Profesionales relacionados con la construcción	1.328	309	288	21	1.349	227	257	-30	1.319
	5.- Merkataritza eta ostalaritzarekin zerikusia duten lanbideak	Profesionales del comercio y la hostelería	1.149	351	338	13	1.162	307	305	2	1.164
	6.- Garraioa eta komunikazioekin zerikusia duten lanbideak	Profesionales del transporte y las comunicaciones	46	13	12	1	47	9	11	-2	45
	7.- Finantz erak.,lege,aseg. eta akura ihard.zerik.duten lanb.	Prof. activ. financ., juríd., de seguros y de alquileres	4.006	957	813	144	4.150	795	794	1	4.151
	8.- Bestelako zerbitzuekin zerikusia duten lanbideak	Profesionales relacionados con otros servicios	4.598	1.696	1.398	298	4.896	1.637	1.500	137	5.033
2 SEKZIOA GUZTIRA	LANBIDE IHARDUERAK	ACTIVIDADES PROFESIONALES	11.818	3.664	3.176	488	12.306	3.279	3.149	130	12.436
3 SEKZIOA GUZTIRA	ARTE IHARDUERAK	ACTIVIDADES ARTÍSTICAS	660	375	281	94	754	348	296	52	806
TOTAL			109.371	15.230	14.032	1.198	110.569	13.961	13.215	746	111.315

A1.1.3. TAULA 2019ko INDARREANGO JARDUERA EKONOMIKOAK UDALERRIEN ARABERA SAILKATUAK

CUADRO A1.1.3. ACTIVIDADES ECONÓMICAS VIGENTES EN 2019 CLASIFICADAS POR MUNICIPIOS

UDALERRIA MUNICIPIO	METAT.GUZT. TOT.ACUMUL. 92-17	2018			METAT.GUZT. TOT.ACUMUL. 92-18	2019			METAT.GUZT. TOT.ACUMUL. 92-19
		ALTAK ALTAS	BAJAK BAJAS	URT.GUZT. TOT. AÑO		ALTAK ALTAS	BAJAK BAJAS	URT.GUZT. TOT. AÑO	
ABALTZISKETA	26	2	6	-4	22	5	5	0	22
ADUNA	132	15	7	8	140	9	13	-4	136
AIA	299	51	52	-1	298	34	54	-20	278
AIZARNAZABAL	85	9	12	-3	82	7	7	0	82
ALBIZTUR	28	5	1	4	32	5	1	4	36
ALEGIA	187	14	25	-11	176	20	22	-2	174
ALKIZA	38	4	4	0	38	3	4	-1	37
ALTZAGA	20	1	3	-2	18	2	2	0	18
ALTZO	56	5	5	0	56	9	4	5	61
AMEZKETA	84	5	7	-2	82	9	7	2	84
ANDOAIN	1.241	140	151	-11	1.230	132	131	1	1.231
ANOETA	175	19	17	2	177	19	20	-1	176
ANTZUOLA	165	18	12	6	171	16	19	-3	168
ARAMA	36	9	4	5	41	0	6	-6	35
ARETXABAETA	587	66	65	1	588	61	63	-2	586
ARRASATE	1.760	197	219	-22	1.738	233	207	26	1.764
ASTEASU	227	20	17	3	230	17	20	-3	227
ASTIGARRAGA	1.080	138	116	22	1.102	140	116	24	1.126
ATAUN	103	10	6	4	107	7	11	-4	103
AZKOITIA	1.087	98	107	-9	1.078	89	92	-3	1.075
AZPEITIA	1.695	175	157	18	1.713	180	154	26	1.739
BALIARRAIN	5	6	6	0	5	6	3	3	8
BEASAIN	1.371	132	130	2	1.373	118	120	-2	1.371
BEIZAMA	22	1	0	1	23	0	2	-2	21
BELAUNTZA	95	6	7	-1	94	4	4	0	94
BERASTEGI	74	23	20	3	77	13	18	-5	72
BERGARA	1.477	164	144	20	1.497	130	122	8	1.505
BERROBI	41	3	1	2	43	1	8	-7	36
BIDANIA-GOIAZ	41	6	5	1	42	4	5	-1	41
DEBA	667	71	62	9	676	77	72	5	681
DONOSTIA	25.044	3.985	3.684	301	25.345	3.753	3.515	238	25.583
EIBAR	2.457	311	306	5	2.462	297	331	-34	2.428
ELDUAIN	17	3	1	2	19	2	3	-1	18
ELGETA	137	21	21	0	137	20	13	7	144
ELGOIBAR	1.211	131	118	13	1.224	125	123	2	1.226
ERRENTERIA	2.724	430	429	1	2.725	350	386	-36	2.689
ERREZIL	41	3	2	1	42	9	3	6	48
ESKORIATZA	321	39	28	11	332	34	38	-4	328
EZKIO-ITSASO	113	9	13	-4	109	13	9	4	113
GABIRIA	40	6	4	2	42	6	6	0	42
GAINTZA	8	0	0	0	8	1	1	0	8
GAZTELU	8	3	2	1	9	2	1	1	10
GETARIA	345	49	35	14	359	32	33	-1	358
HERNANI	2.030	296	265	31	2.061	262	251	11	2.072
HERNIALDE	24	4	5	-1	23	1	3	-2	21
HONDARRIBIA	1.674	284	242	42	1.716	289	270	19	1.735
IBARRA	355	60	49	11	366	34	28	6	372
IDIAZABAL	279	27	28	-1	278	24	31	-7	271

A1.1.3. TAULA 2019ko INDARREANGO JARDUERA EKONOMIKOAK UDALERRIEN ARABERA SAILKATUAK

CUADRO A1.1.3. ACTIVIDADES ECONÓMICAS VIGENTES EN 2019 CLASIFICADAS POR MUNICIPIOS

UDALERRIA MUNICIPIO	METAT.GUZT. TOT.ACUMUL. 92-17	2018			METAT.GUZT. TOT.ACUMUL. 92-18	2019			METAT.GUZT. TOT.ACUMUL. 92-19
		ALTAK ALTAS	BAJAK BAJAS	URT.GUZT. TOT. AÑO		ALTAK ALTAS	BAJAK BAJAS	URT.GUZT. TOT. AÑO	
IKAZTEGIETA	54	5	3	2	56	3	4	-1	55
IRUN	7.070	909	893	16	7.086	843	874	-31	7.055
IRURA	226	31	20	11	237	30	30	0	237
ITSASONDO	57	0	7	-7	50	3	5	-2	48
LARRAUL	29	3	4	-1	28	1	4	-3	25
LASARTE-ORIA	1.401	213	188	25	1.426	194	189	5	1.431
LAZKAO	488	55	51	4	492	48	35	13	505
LEABURU	41	9	5	4	45	6	5	1	46
LEGAZPI	717	61	41	20	737	52	78	-26	711
LEGORRETA	129	12	17	-5	124	8	9	-1	123
LEINTZ-GATZAGA	24	3	3	0	24	4	2	2	26
LEZO	707	68	86	-18	689	72	73	-1	688
LIZARTZA	56	5	7	-2	54	8	11	-3	51
MENDARO	253	16	19	-3	250	12	23	-11	239
MUTILOA	27	2	5	-3	24	4	3	1	25
MUTRIKU	436	53	50	3	439	47	51	-4	435
OIARTZUN	1.611	232	187	45	1.656	214	175	39	1.695
OLABERRIA	178	13	3	10	188	18	11	7	195
OÑATI	1.004	89	88	1	1.005	78	86	-8	997
ORDIZIA	928	98	85	13	941	91	85	6	947
ORENDAIN	14	2	0	2	16	4	2	2	18
OREXA	13	2	1	1	14	0	1	-1	13
ORIO	577	76	82	-6	571	78	81	-3	568
ORMAIZTEGI	123	11	9	2	125	5	8	-3	122
PASAIA	1.228	201	208	-7	1.221	175	200	-25	1.196
SEGURA	131	9	9	0	131	13	11	2	133
SORALUZE	311	22	25	-3	308	27	35	-8	300
TOLOSA	2.178	248	274	-26	2.152	191	226	-35	2.117
URNIETA	631	77	81	-4	627	64	60	4	631
URRETXU	685	81	66	15	700	59	80	-21	679
USURBIL	802	68	65	3	805	63	87	-24	781
VILLABONA	471	41	48	-7	464	44	41	3	467
ZALDIBIA	147	23	16	7	154	13	15	-2	152
ZARAUZT	2.589	393	397	-4	2.585	376	374	2	2.587
ZEGAMA	113	21	21	0	113	24	18	6	119
ZERAIN	26	2	1	1	27	6	1	5	32
ZESTOA	476	45	44	1	477	38	28	10	487
ZIZURKIL	208	29	20	9	217	33	36	-3	214
ZUMAIA	941	125	119	6	947	127	115	12	959
ZUMARRAGA	732	66	67	-1	731	67	73	-6	725
GAINERAKOAK / RESTO	31.807	4.737	4.117	620	32.427	4.214	3.613	601	33.028
GUZTIRA / TOTAL	109.371	15.230	14.032	1.198	110.569	13.961	13.215	746	111.315



A1.2.1. TAULA DIRU-SARRERA ETA GASTU EZ-FINANTZARIOEN LIKIDAZIOA. ERKAKETA AURREKO EKITALDIAREKIN

CUADRO A1.2.1. LIQUIDACIÓN DE INGRESOS Y GASTOS NO FINANCIEROS. COMPARACIÓN CON EJERCICIOS ANTERIORES

AZALPENA	DENOMINACIÓN	2015	2016	2017	2018	% BARIAZIO TASA		
						TASA DE VARIACIÓN %		
						16/15	17/16	18/17
1. Sarrera arruntak	Ingresos corrientes	932.852	946.323	967.185	1.015.876	1,4	2,2	5,0
2. Gastu arruntak	Gastos corrientes	760.287	782.377	801.588	819.349	2,9	2,5	2,2
3. AURREZTUA (1-2)	AHORRO (1-2)	172.565	163.946	165.597	196.528	-5,0	1,0	18,7
4. Jasotako kapital transferentziak	Transferencias de capital recibidas	30.921	26.574	17.459	27.489	-14,1	-34,3	57,4
5. Inbertsio garbiak	Inversiones netas (*)	91.206	82.192	90.614	65.726	-9,9	10,2	-27,5
6. Ordaindutako kapital transferentziak	Transferencias de capital pagadas	15.815	28.344	17.973	21.492	79,2	-36,6	19,6
FINANTZAZIORAKO AHALMENA (BEHARRA) (3+4-5-6)	CAPACIDAD (NECESIDAD) DE FINANCIACION (3+4-5-6)	96.465	79.984	74.468	136.798			

Zenbatekoa mila eurokotan / Importe en miles de euros

(*) Inbertsioetako gastuak ken inbertsioen inorenganatzegatik izandako sarrerak

Gastos en inversiones menos ingresos por enajenación de inversiones



A1.3.1. TAULA DIRU-SARRERA ETA GASTU EZ-FINANZARIOEN AURREKONTUA. ERKAKETA AURREKO EKITALDIAREKIN

CUADRO A1.3.1. PRESUPUESTO DE INGRESOS Y GASTOS NO FINANCIEROS. COMPARACIÓN CON EJERCICIOS ANTERIORES

AZALPENA	DENOMINACIÓN	2016	2017	2018	2019	% BARIAZIO TASA		
						TASA DE VARIACIÓN %		
						17/16	18/17	19/18
1. Sarrera arruntak	Ingresos corrientes	917.017	928.437	963.326	1.005.249	1,2	3,8	4,4
2. Gastu arruntak	Gastos corrientes	816.660	832.792	863.925	903.884	2,0	3,7	4,6
3. AURREZTUA (1-2)	AHORRO (1-2)	100.357	95.645	99.401	101.365	-4,7	3,9	2,0
4. Jasotako kapital transferentziak	Transferencias de capital recibidas	15.851	13.432	16.397	16.970	-15,3	22,1	3,5
5. Inbertsio garbiak	Inversiones netas (*)	83.457	77.473	89.458	99.283	-7,2	15,5	11,0
6. Ordaindutako kapital transferentziak	Transferencias de capital pagadas	27.279	23.614	23.549	20.302	-13,4	-0,3	-13,8
FINANTZAZIORAKO AHALMENA (BEHARRA) (3+4-5-6)	CAPACIDAD (NECESIDAD) DE FINANCIACIÓN (3+4-5-6)	5.472	7.990	2.791	-1.250			

Zenbatekoa mila eurokotan / Importes en miles de euros

(*) Inbertsioetako gastuak ken inbertsioen inorenganatzegatik izandako sarrerak

Gastos en inversiones menos ingresos por enajenación de inversiones



**2019 URTEAN TRAMITATU ETA GAON
ARGITARATUTAKO XEDAPEN TRIBUTARIOEN
ZERRENDA**

FORU ARAUAK

1/2019 Foru Araua, otsailaren 11koa, sozietateen gaineko zergan kultura sustatzeko pizgarriak aldatzen dituen (2019/02/20ko GAO).

2/2019 Foru Araua, otsailaren 11koa, Gipuzkoako Lurralde Historikoan kultur mezenasgoaren aldeko zerga pizgarriak arautzen dituen (2019/02/20ko GAO).

3/2019 Foru Araua, otsailaren 11koa, 2019. Urterako zerga neurriak onartzen dituen (2019/02/20ko GAO).

5/2019 Foru Araua, martxoaren 11koa, Gipuzkoako Foru Aldundiko eta haren organismo autonomoetako langile izateko hautapen probetan parte hartu nahi dutenei eman beharreko zerbitzuengatik tasa bat ezartzen duena (2019/03/18ko GAO).

8/2019 Foru Araua, abenduaren 9koa, 2019. urterako zerga neurriak onartzen dituen otsailaren 11ko 3/2019 Foru Araua aldatzekoa (2019/12/13ko GAO).

FORU DEKRETUAK ARAUAK

1/2019 Foru Dekretu-Araua, martxoaren 12koa, inbertsio kolektiboko erakundeen akzio edo partaidetzen zenbait birsailkapenen neutraltasun fiskala ezartzen duena (2019/03/14ko GAO).

FORU DEKRETUAK

1/2019 Foru Dekretua, urtarrilaren 29koa, jabetza intelektualetik datozen kapital

**RELACIÓN DE DISPOSICIONES FORALES
TRIBUTARIAS TRAMITADAS Y PUBLICADAS EN
EL BOG EN 2019**

NORMAS FORALES

Norma Foral 1/2019, de 11 de febrero, por la que se modifican los incentivos para el fomento de la cultura en el impuesto sobre sociedades (BOG 20/02/2019).

Norma Foral 2/2019, de 11 de febrero, de incentivos fiscales al mecenazgo cultural en el Territorio Histórico de Gipuzkoa (BOG 20/02/2019).

Norma Foral 3/2019, de 11 de febrero, de aprobación de determinadas medidas tributarias para el año 2019 (BOG 20/02/2019).

Norma Foral 5/2019, de 11 de marzo, de establecimiento de una tasa por la prestación a las personas interesadas de los servicios necesarios para la realización de pruebas selectivas de acceso a la condición de personal de la Diputación Foral de Gipuzkoa y de sus organismos autónomos (BOG 18/03/2019).

Norma Foral 8/2019, de 9 de diciembre, por la que se modifica la Norma Foral 3/2019, de 11 de febrero, de aprobación de determinadas medidas tributarias para el año 2019 (BOG 13/12/2019).

DECRETOS FORALES-NORMA

Decreto Foral-Norma 1/2019, de 12 de marzo, por el que se establece la neutralidad fiscal de determinadas reclasificaciones de participaciones o acciones de instituciones de inversión colectiva (BOG 14/03/2019).

DECRETOS FORALES

Decreto Foral 1/2019, de 29 de enero, por el que se reduce el tipo de retención e ingreso a

URTEKO TXOSTENA 2019 INFORME ANUAL

higigarriaren etekinei pertsona fisikoen errentaren gaineko zergan aplikagarri zaien atxikipen tasa eta konturako sarrera murrizten duena. (2019/01/30ko GAO).

3/2019 Foru Dekretua, otsailaren 19koa, zerga betebeharrak formal jakin batzuk garatzen dituen Erregelamendua aldatzekoa (2019/02/21ko GAO).

5/2019 Foru Dekretua, martxoaren 20koa, Gipuzkoako Lurralde Historikoko Zerga Ikuskaritzaren Erregelamendua aldatzen duena (2019/03/29ko GAO).

6/2019 Foru Dekretua, martxoaren 20koa, zerga urraketen eta zigoren araubidea garatzeko Erregelamendua aldatzen duena (2019/03/29ko GAO).

17/2019 Foru Dekretua, ekainaren 25ekoa, Pertsona Fisikoen Errentaren gaineko Zergaren Erregelamendua aldatzen duena (2019/06/28ko GAO).

18/2019 Foru Dekretua, ekainaren 25ekoa, zerga betebeharrak formal jakin batzuk garatzen dituen erregelamendua eta fakturatzeko obligazioak arautzen dituen erregelamendua aldatzekoa (2019/06/28ko GAO).

56/2019 Foru Dekretua, abenduaren 27koa, Pertsona Fisikoen Errentaren gaineko Zergaren Erregelamendua, Ez-egoiliarren Errentaren gaineko Zergaren Erregelamendua eta zerga betebeharrak formal jakin batzuk garatzen dituen Erregelamendua aldatu, eta ondare elementuen eskualdaketan lortutako errentak pertsona fisikoen errentaren gaineko zergan eta sozietate zergan kalkulatzeko 2020an aplikatuko diren eguneratze koefizienteak onesten dituen (2019/12/30eko GAO).

57/2019 Foru Dekretua, abenduaren 27koa, zeinaren bidez Sozietateen gaineko Zergaren Erregelamendua aldatzen baita kultura sustatzea helburu duten pizgarriak garatzeko (2019/12/30eko GAO).

FORU AGINDUAK

1/2019 Foru Agindua urtarrilaren 10ekoa, aldatzen duena abenduaren 26ko 553/2017 Foru Agindua, «Pertsona fisikoen errentaren gaineko zerga. Lan etekinen, jarduera

cuenta aplicable en el impuesto sobre la renta de las personas físicas a los rendimientos del capital mobiliario derivados de la propiedad intelectual (BOG 30/01/2019).

Decreto Foral 3/2019, de 19 de febrero, por el que se modifica el Reglamento por el que se desarrollan determinadas obligaciones tributarias formales (BOG 21/02/2019).

Decreto Foral 5/2019, de 20 de marzo, por el que se modifica el Reglamento de Inspección Tributaria del Territorio Histórico de Gipuzkoa (BOG 29/03/2019).

Decreto Foral 6/2019, de 20 de marzo, por el que se modifica el Reglamento del régimen de infracciones y sanciones tributarias (BOG 29/03/2019).

Decreto Foral 17/2019, de 25 de junio, por el que se modifica el Reglamento del Impuesto sobre la Renta de las Personas Físicas. (BOG 28/06/2019).

Decreto Foral 18/2019, de 25 de junio, por el que se modifican el Reglamento por el que se desarrollan determinadas obligaciones tributarias formales, y el Reglamento que regula las obligaciones de facturación (BOG 28/06/2019).

Decreto Foral 56/2019, de 27 de diciembre, por el que se modifican los Reglamentos de los Impuestos sobre la Renta de las Personas Físicas y sobre la Renta de no Residentes y el Reglamento por el que se desarrollan determinadas obligaciones tributarias formales, y se aprueban los coeficientes de actualización aplicables en 2020 para la determinación de las rentas obtenidas en la transmisión de elementos patrimoniales en los impuestos sobre la renta de las personas físicas y sobre sociedades. (BOG 30/12/2019).

Decreto Foral 57/2019, de 27 de diciembre, por el que se modifica el Reglamento del Impuesto sobre Sociedades para desarrollar los incentivos para el fomento de la cultura (BOG 30/12/2019).

ORDENES FORALES

Orden Foral 1/2019 de 10 de enero, por la que se modifica la Orden Foral 553/2017, de 26 de diciembre, por la que se aprueba el modelo 190 «Impuesto sobre la renta de las personas



URTEKO TXOSTENA 2019 INFORME ANUAL

ekonomikoen etekinen eta sarien gaineko atxikipenak eta konturako sarrerak. Urteko laburpena» izeneko 190 eredu onartu, eta hura aurkezteko moduak eta tokiak ezartzen dituena. (2019/01/14ko GAO).

2/2019 Foru Agindua urtarrilaren 10ekoa, zeinaren bidez aldatzen baita abenduaren 26ko 593/2016 Foru Agindua, «Elkarren laguntzaren esparruan finantza kontuei buruz informatzeko urteko aitortpena» izeneko 289 eredu onartzen duena. (2019/01/15eko GAO).

127/2019 Foru agindua martxoaren 1ekoa, zeinaren bidez aldatzen baita 0662/2018 Foru Agindua, abenduaren 28koa, ibilgailu eta itsasontzien batez besteko salmenta prezioak onartzen dituena ondare eskualdaketen eta egintza juridiko dokumentatuen gaineko zerga, oinordetza eta dohaintzen gaineko zerga, zenbait garraibideren gaineko zerga berezia, eta ondarearen gaineko zerga kudeatzean aplikatzeko (2019/03/08ko GAO).

161/2019 Foru Agindua, martxoaren 13koa, «Berotegi efektuko gas fluordunekin egindako eragiketen aitortpen laburbiltzailea» izena duen 586 eredu aldatzen duena (2019/03/25eko GAO).

177/2019 Foru Agindua, martxoaren 22koa, 2018ko zergaldiko pertsona fisikoen errentaren gaineko zerga eta ondarearen gaineko zerga autolikidatzeko ereduak onartu, eta aurkezpena eta diru-sarrera egiteko moduak, epeak eta tokiak ezartzen dituena. (2019/03/27ko GAO).

165/2019 Foru Agindua, martxoaren 18koa, zerga berezien zenbait eredu onartu eta zerga horien kudeaketan bete beharreko arau batzuk bateratu eta egunean jartzen dituen otsailaren 16ko 113/2009 Foru Agindua aldatzen duena. (2019/03/28ko GAO).

178/2019 Foru Agindua, martxoaren 25ekoa, 2018ko Errenta eta Ondarea aitortzeko Kanpainako zerbitzuen karta onartzen duena. (2019/03/28ko GAO).

239/2019 Foru Agindua, maiatzaren 15ekoa, zeinaren bidez aldatzen baita apirilaren 22ko 173/2015 Foru Agindua, «Berotegi efektuko gas fluordunekin egindako eragiketen aitortpen laburbiltzailea» izeneko 586 eredu onartu eta

físicas. Retenciones e ingresos a cuenta de rendimientos del trabajo y de actividades económicas y premios. Resumen anual», y las formas y plazos de presentación (BOG 14/01/2019).

Orden Foral 2/2019 de 10 de enero, por la que se modifica la Orden Foral 593/2016, de 26 de diciembre, por la que se aprueba el modelo 289 «Declaración informativa anual de cuentas financieras en el ámbito de la asistencia mutua» (BOG 15/01/2018).

Orden Foral 127/2019 de 1 de marzo de modificación de la Orden Foral 0662/2018, de 28 de diciembre, por la que se aprueban los precios medios de venta de vehículos y embarcaciones aplicables en la gestión del impuesto sobre transmisiones patrimoniales y actos jurídicos documentados, impuesto sobre sucesiones y donaciones, impuesto especial sobre determinados medios de transporte e impuesto sobre el patrimonio (BOG 08/03/2019).

Orden Foral 161/2019 de 13 de marzo, por la que se modifica el modelo 586 «Declaración recapitulativa de operaciones con gases fluorados de efecto invernadero.» (BOG 25/03/2019).

Orden Foral 177/2019 de 22 de marzo, por la que se aprueban los modelos de autoliquidación del impuesto sobre la renta de las personas físicas y del impuesto sobre el patrimonio correspondientes al período impositivo 2018, así como las formas, plazos y lugares de presentación e ingreso (BOG 23/03/2019).

Orden Foral 165/2019 de 18 de marzo, por la que se modifica la Orden Foral 113/2009, de 16 de febrero, por la que se aprueban determinados modelos y se refunden y actualizan diversas normas de gestión en relación con los Impuestos Especiales (BOG 28/03/2019).

Orden Foral 178/2019 de 25 de marzo, que aprueba la carta de servicios de la Campaña de Renta y Patrimonio 2018 (BOG 28/03/2019).

Orden Foral 239/2019 de 15 de mayo, por la que se modifica la Orden Foral 173/2015, de 22 de abril, por la que se aprueba el modelo 586 «Declaración recapitulativa de operaciones con gases fluorados de efecto invernadero», y

URTEKO TXOSTENA 2019 INFORME ANUAL

hura aurkezteko modua eta prozedura ezartzen dituen (2019/05/20ko GAO).

240/2019 Foru Agindua, maiatzaren 22koa, zeinaren bidez onartzen baita 20R eredua, bategiteak, zatiketak, aktibo ekarpenak, balore trukeak eta aktibo eta pasibo osoaren lagapenak egitean, nahiz europar sozietate baten edo europar sozietate kooperatibo baten helbide soziala Europar Batasuneko estatu batetik beste batera aldatzean sozietateen gaineko zergan ezarritako araubide berezia aplikatzearen aldeko aukera komunikatzeko erabili beharrekoa (2019/05/29ko GAO).

261/2019 Foru Agindua, maiatzaren 30ekoa, zeinaren bidez onartzen baita 126 eredua, mota guztietako finantza entitateetako kontuetatik eratorritako kontraprestazioagatik lortzen diren errentak edo etekinak direla-eta, aktibo finantzarioen gaineko eragiketetan oinarritutakoak barne, pertsona fisikoen errentaren gaineko zergan, sozietateen gaineko zergan eta establezimendu iraunkorra duten ez-egoiliarren errentaren gaineko zergan egin beharreko atxikipenak eta konturako sarrerak aitortu eta ordaintzekoa (2019/06/06ko GAO).

260/2019 Foru Agindua, maiatzaren 30ekoa, zeinaren bidez onartzen baitira barruko administrazio agiri elektronikoa betetzeko arauak eta 525 eredua, «Barruko larrialdi agiri laguntza ilea» izenekoa, denak ere fabrikazio zerga bereziei lotutako produktuak barruko lurralde eremuan zirkulatzeko aplikagarriak (07/06/2019ko GAO).

285/2019 Foru Agindua, ekainaren 8koa, zeinaren bidez onartzen baitira 2018an hasitako zergaldietarako, sozietateen gaineko zerga eta ez-egoiliarren errentaren gaineko zerga (establezimendu iraunkorrei eta, atzerrian eratuak izanik eta Gipuzkoan presentzia edukita, errentak esleitzeko araubidean dauden entitateei dagokiena) autolikidatzeko erabiliko diren 200, 220, 20G eta 22G ereduak eta horiek aurkeztu eta ordaintzeko modua, epea eta tokia (2019/06/13ko GAO).

293/2019 Foru Agindua, ekainaren 19koa, zeinaren bidez onartzen baitira abenduaren 28ko 0662/2018 Foru Aginduan sartu ez diren zenbait garraio elementuren batez besteko salmenta prezioak. Foru Agindu horren bitartez, ibilgailu eta itsasontzien batez besteko salmenta prezioak onartu ziren ondare

se establece la forma y procedimiento para su presentación (BOG 20/05/2019).

Orden Foral 240/2019 de 22 de mayo, por la que se aprueba el modelo 20R, de comunicación de la opción para la aplicación del régimen especial de fusiones, escisiones, aportaciones de activos, canje de valores, cesiones globales del activo y del pasivo, y cambio de domicilio social de una sociedad europea o una sociedad cooperativa europea de un Estado miembro a otro de la Unión Europea, regulado en el impuesto sobre sociedades (BOG 29/05/2019).

Orden Foral 261/2019 de 30 de mayo, por la que se aprueba el modelo 126 de declaración-documento de ingreso de retenciones e ingresos a cuenta del impuesto sobre la renta de las personas físicas, del impuesto sobre sociedades y del impuesto sobre la renta de no residentes (establecimientos permanentes), en relación con las rentas o rendimientos obtenidos por la contraprestación derivada de cuentas en toda clase de instituciones financieras, incluyendo las basadas en operaciones sobre activos financieros (BOG 06/06/2019).

Orden Foral 260/2019 de 30 de mayo, por la que se aprueban las normas de cumplimentación del documento administrativo electrónico interno y el modelo 525 «Documento de acompañamiento de emergencia interno», aplicables en la circulación de productos objeto de los impuestos especiales de fabricación en el ámbito territorial interno. (BOG 07/06/2019).

Orden Foral 285/2019 de 8 de junio, por la que se aprueban los modelos 200, 220, 20G y 22G de presentación de las autoliquidaciones del impuesto sobre sociedades y del impuesto sobre la renta de no residentes correspondiente a establecimientos permanentes y entidades en régimen de atribución de rentas constituidas en el extranjero con presencia en el Territorio Histórico de Gipuzkoa, para los períodos impositivos iniciados en 2018, así como la forma, lugar y plazo de presentación e ingreso (BOG 13/06/2019).

Orden Foral 293/2019 de 19 de junio, por la que se aprueban los precios medios de venta de determinados elementos de transporte no incluidos en la Orden Foral 0662/2018, de 28 de diciembre, por la que se aprueban los precios medios de venta de vehículos y embarcaciones aplicables en la gestión del

URTEKO TXOSTENA 2019 INFORME ANUAL

eskualdaketen eta egintza juridiko dokumentatuen gaineko zerga, oinordetza eta dohaintzen gaineko zerga, zenbait garraio bideren gaineko zerga berezia, eta ondarearen gaineko zerga kudeatzean aplikatzeko. (2019/06/25eko GAO).

Foru Agindua 321/2019 ekainaren 24koa, Gipuzkoako Lurralde Historikoko Zergei buruzko martxoaren 8ko 2/2005 Foru Arauaren 92 ter artikuluko zerga zor eta zehapenengatik Gipuzkoako Foru Ogasunaren zordun direnen zerrendak zein egunetan argitaratu ezartzen duena eta zerrenda horien fitxategi eta erregistroak zehazten dituen. (2019/06/27ko GAO).

315/2019 Foru Agindua, ekainaren 24koa, Entitate laguntza ileak Gipuzkoako Foru aldundiaren Zergabilketan (2019/07/01ko GAO).

324/2019 Foru Agindua, ekainaren 25ekoa, Zerga Berezien Erregelamenduko 27., 101. eta 110. artikuluetan xedatutakoa garatzeko arauak onartzen dituen (2019/07/01eko GAO).

471/2019 Foru Agindua, urriaren 9koa, 187 eredua eta haren aurkezpen moduak onartzen dituen abenduaren 29ko 556/2017 Foru Agindua aldatzen duena (2019/10/14ko GAO).

512/2019 Foru Agindua, azaroaren 7koa, zeinak aldatzen baitu abenduaren 23ko 679/2014 Foru Agindua, enpresaburuek, profesionalek eta beste zergapeko batzuek zerga ondorioetarako aurkeztu behar duten zentsu aitortpenaren 036 eredua onartu, eta identifikazio fiskaleko zenbakiaren txartel eredua ezartzen duena (2019/11/12ko GAO).

518/2019 Foru Agindua, azaroaren 17koa, zeinaren bidez aldatzen baitira «Ez-egoiliarren errentaren gaineko zerga. Establezimendu iraunkorrik gabeko ez-egoiliarrak. Ez-egoiliarren kontuen aitortpen informatiboa» aurkezteko erabiltzen den 291 eredua eta haren aurkezpen moduak (2019/11/21eko GAO).

570/2019 Foru Agindua, azaroaren 29koa, zeinaren bidez aldatzen baita 27/2018 Foru Agindua, urtarrilaren 21ekoa, «Finantza-

impuesto sobre transmisiones patrimoniales y actos jurídicos documentados, impuesto sobre sucesiones y donaciones, impuesto especial sobre determinados medios de transporte e impuesto sobre el patrimonio (BOG 25/06/2019).

Orden Foral 321/2019 de 24 de junio, por la que se determina la fecha de publicación y los correspondientes ficheros y registros de la relación comprensiva de los deudores a la Hacienda Foral de Gipuzkoa por deudas o sanciones tributarias que cumplan las condiciones establecidas en el artículo 92 ter de la Norma Foral 2/2005 de 8 de marzo, General Tributaria del Territorio Histórico de Gipuzkoa (BOG 27/06/2019).

Orden Foral 315/2019, de 24 de junio. Entidades colaboradoras en la gestión recaudatoria de la Diputación Foral de Gipuzkoa (BOG 01/07/2019).

Orden Foral 324/2019 de 25 de junio, por la que se aprueban las normas de desarrollo de lo dispuesto en los artículos 27, 101 y 110 del Reglamento de los Impuestos Especiales (BOG 01/07/2019).

Orden Foral 471/2019 de 9 de octubre, por la que se modifica la Orden Foral 556/2017, de 29 de diciembre, por la que se aprueba el modelo 187 y sus formas de presentación. (BOG 14/10/2019).

Orden Foral 512/2019 de 7 de noviembre, por la que se modifica la Orden Foral 679/2014, de 23 de diciembre, por la que se aprueban el modelo 036 de declaración censal que han de presentar a efectos fiscales los empresarios, los profesionales y otros obligados tributarios y el modelo de tarjeta acreditativa del número de identificación fiscal (BOG 12/11/2019).

Orden Foral 518/2019 de 17 de noviembre, por la que se modifica el modelo 291 «Impuesto sobre la Renta de no Residentes. No residentes sin establecimiento permanente. Declaración informativa de cuentas de no residentes», y sus formas de presentación (BOG 21/11/2019).

Orden Foral 570/2019, de 29 de noviembre, por la que se modifica la Orden Foral 27/2018, de 21 de enero, por la que se aprueba el

URTEKO TXOSTENA 2019 INFORME ANUAL

aktiboekin eta beste balore higigarri batzuekin egindako eragiketen urteko aitortpena» izeneko 198 eredua onartu eta haren aurkezpen moduak ezartzen dituen (2019/12/09ko GAO).

575/2019 Foru agindua, abenduaren 3koa, «Erabilera turistikoko etxe bizi tzen lagapenari buruzko aitortpen informatiboa» izena duen 179 eredua onetsi eta hura aurkezteko bal din tzak eta prozedura ezartzen dituen (2019/12/10eko GAO).

578/2019 Foru Agindua, abenduaren 4koa, fabrikazio zerga bereziei lotutako produktuen kontabilitatea eramateko betebeharrak arautzen duena (2019/12/13ko GAO).

604/2019 Foru Agindua, abenduaren 11koa, «Pertsona fisikoen errentaren gaineko zerga, sozietateen gaineko zerga eta ez-egoiliarren errentaren gaineko zerga. Emaizak, dohaintzak, doako zerbitzu prestazioak eta bestelako ekarpenak. Urteko laburpen informatiboa» izena duen 182 eredua onetsi, eta haren aurkezpen moduak eta epea ezartzen dituen (2019/12/23ko GAO).

629/2019 Foru Agindua, abenduaren 18koa, zeinaren bidez aldatzen baita 553/2017 Foru Agindua, abenduaren 26koa, «Pertsona fisikoen errentaren gaineko zerga. Lan etekinen, jarduera ekonomikoen etekinen eta sarien gaineko atxikipenak eta konturako sarrerak. Urteko laburpena» izeneko 190 eredua onartu, eta hura aurkezteko moduak eta epeak ezartzen dituen (2019/12/27ko GAO).

648/2019 Foru Agindua, abenduaren 20koa, abenduaren 28ko 1175/2012 Foru Aginduaren bidez onetsitako 193 eta 194 ereduak aldatzen dituen (2019/12/31ko GAO).

649/2019 Foru Agindua, abenduaren 20koa, abenduaren 21eko 591/2016 Foru Aginduaren bidez onetsitako 196 eredua aldatzen duena (2019/12/31ko GAO).

modelo 198 «Declaración anual de operaciones con activos financieros y otros valores mobiliarios», y sus formas de presentación (BOG 09/12/2019).

Orden Foral 575/2019 de 3 de diciembre, por la que se aprueba el modelo 179, «Declaración informativa de la cesión de uso de viviendas para uso turístico» y se establecen las condiciones generales y el procedimiento para su presentación (BOG 10/12/2019).

Orden Foral 578/2019 de 4 de diciembre, por la que se regula el cumplimiento de la obligación de llevanza de contabilidad de los productos objeto de los impuestos especiales de fabricación (BOG 13/12/2019).

Orden Foral 604/2019, de 11 de diciembre, por la que se aprueba el modelo 182 «Impuesto sobre la Renta de las Personas Físicas, Impuesto sobre Sociedades e Impuesto sobre la Renta de no Residentes. Donativos, donaciones, prestaciones gratuitas de servicios y demás aportaciones. Resumen informativo anual» y las formas y plazo de su presentación (BOG 23/12/2019).

Orden Foral 629/2019, de 18 de diciembre, por la que se modifica la Orden Foral 553/2017, de 26 de diciembre, por la que se aprueba el modelo 190 «Impuesto sobre la renta de las personas físicas. Retenciones e ingresos a cuenta de rendimientos del trabajo y de actividades económicas y premios. Resumen anual», y las formas y plazos de presentación (BOG 27/12/2019).

Orden Foral 648/2019, de 20 de diciembre, por la que se modifican los modelos 193 y 194 aprobados por la Orden Foral 1175/2012, de 28 de diciembre (BOG 31/12/2019).

Orden Foral 649/2019, de 20 de diciembre, por la que se modifica el modelo 196 aprobado por la Orden Foral 591/2016, de 21 de diciembre (BOG 31/12/2019).