

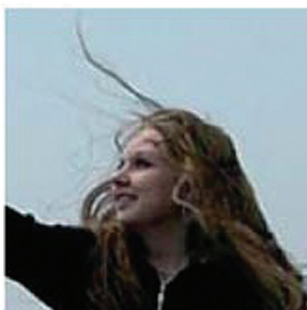

2020 URTEKO TXOSTENA INFORME ANUAL

Gipuzkoako Foru Ogasuna • Hacienda Foral de Gipuzkoa

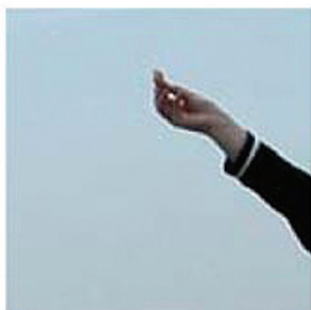
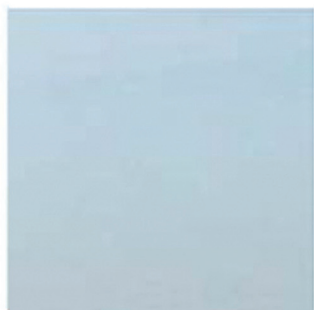
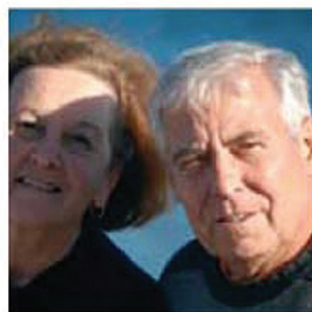
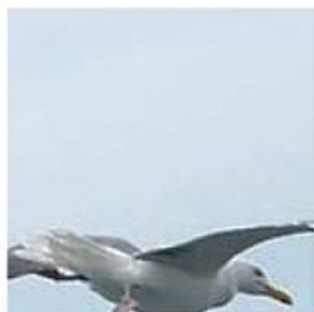
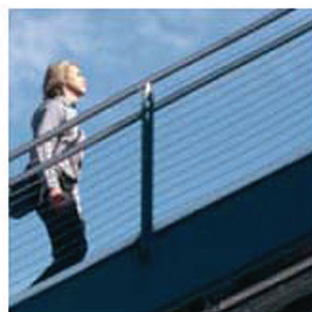
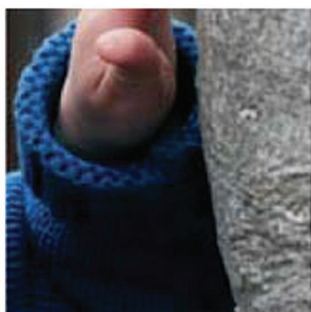
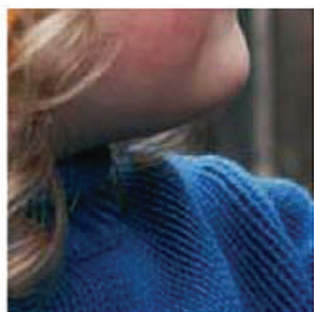
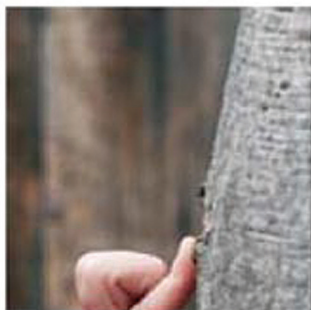
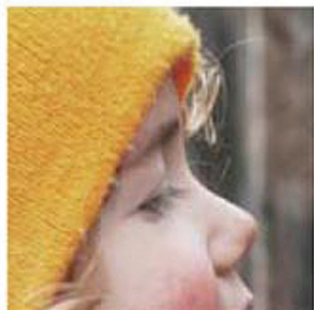

Gipuzkoako
Foru Aldundia
Ogasuna eta Finantza
Departamentua



Diputación Foral
de Gipuzkoa
Departamento de
Hacienda y Finanzas

URTEKO TXOSTENA
GIPUZKOAKO FORU OGASUNA
2020
INFORME ANUAL
HACIENDA FORAL DE GIPUZKOA



AURKIBIDE LABURTUA / ÍNDICE RESUMEN

Aurkezpena / Presentación

LEHENENGO ZATIA: ZERGEN AZTERKETA / PRIMERA PARTE: ANÁLISIS DE IMPUESTOS

1. PFEZ / IRPF

- **Testua / Texto**
- **Estatistika eranskina / Anexo estadístico**

2. Aberastasunaren eta fortuna handien gaineko zerga / Impuesto sobre la riqueza y las grandes fortunas

- **Testua / Texto**
- **Estatistika eranskina / Anexo estadístico**

3. Sozietateen gaineko Zerga / Impuesto sobre Sociedades

- **Testua / Texto**
- **Estatistika eranskina / Anexo estadístico**

4. Sozietateen zerga pizgarriak / Incentivos Fiscales de Sociedades

- **Testua / Texto**
- **Estatistika eranskina / Anexo estadístico**

5. BEZ / IVA

- **Testua / Texto**
- **Estatistika eranskina / Anexo estadístico**

BIGARREN ZATIA: ZERGA ETA FINANTZA JARDUERA / SEGUNDA PARTE: ACTIVIDAD FINANCIERA Y TRIBUTARIA

6. Ogasuneko organoen kudeaketa / Gestión de Órganos de Hacienda

- **Testua / Texto**
- **Estatistika eranskina / Anexo estadístico**

7. Zerga itunduen bilketa / Recaudación de tributos concertados

- **Testua / Texto**
- **Estatistika eranskina / Anexo estadístico**

8. Aldundiaren jarduera ekonomiko-finantzarioa / Actividad económico-financiera foral

- **Testua / Texto**
- **Estatistika eranskina / Anexo estadístico**

ERANSKINAK / APÉNDICES

A.1. Udalen estatistikak / Estadísticas municipales

A.2. Arauzko xedapenak / Disposiciones normativas

AURKEZPENA

PRESENTACIÓN

Datozen orrialdeotan “Gipuzkoako Foru Ogasunaren Urteko Txostena” aurkezten dizuegu, 2020ko ekitaldiari dagokiona. Beste urteetan bezala, zergadunei, gizarte eragileei eta, oro har, gaien interesatuta dauden guztiei Ogasuneko eta Finantzetako Departamentuak zerga eta finantza arloan egin duen jardunaren berri laburbilduta ematea du helburu. Txosten honen argitalpenarekin, legegintzaldiaren ildo nagusietako bat gauzatzen da: Departamentuaren informazio gardentasuna.

Departamentuaren eginkizunik behinena da herritarrek egiten dituzten kontribuzioak modu arduratsuan biltzea herri zerbitzuak finantzatzea posible izan dadin, lurraldeko ekonomiaren hazkundeari lagunduz eta aberastasuna birbanatuz, herri finantzen kudeaketa eraginkor eta garbia dela medio.

Txosten honetan aztertzen diren zenbait zergaren datuak 2019. ekitaldi fiskalari dagozkio (2020. urtean aurkeztuak); esaterako, Errenta Zerga, Sozietateen gaineko Zerga eta Ondarearen gaineko Zerga.

Eskainitako informazioaren egiturak homogeneotasuna gordetzen duenez aurreko ekitaldietan erabilitakoarekin, errazago gertatzen da magnitude nagusien denborazko segidak prestatzea. Gainera, txostenak zehatz-mehatz aztertzen ditu datuak, eta horien analisirako kontuan hartzekoak diren aldagaiak ere jorratzen ditu.

Argitalpen honen azken helburua da departamentuak finantza eta zerga alorrean egin duen jarduna gehiago ezagutaraztea. Komunikazio eta informazioaren teknologia berrien erabilerak duen garrantziaz jabeturik, eta aurreko urteetan bezala txostena Departamentuaren interneteko web gunean jartzeaz gain, Estatistika Ataria izeneko atalean txostenean agertzen diren datu guztiak ipini dira modu elkarreragilean, erosoan eta azkarrean kontsultatu eta deskargatu ahal izateko. Bestalde, atal horretan datu-banku bat ere badago, eta bertan, 1995. urtetik aurrerako serie historikoak kontsultatzeko eta deskargatzeko aukera dago.

El “Informe Anual de la Hacienda Foral de Gipuzkoa” del ejercicio 2020, que presentamos a continuación, tiene como objetivo poner a disposición de las personas contribuyentes, de los agentes sociales y, en general, de cualquier persona interesada en la materia, un resumen de las actuaciones tributarias y financieras desarrolladas por el Departamento de Hacienda y Finanzas. Con la publicación de este informe se plasma una de las principales líneas de actuación de la legislatura: la transparencia informativa del Departamento.

La principal misión del Departamento es realizar una recaudación responsable de las contribuciones ciudadanas para financiar los servicios públicos, favoreciendo el crecimiento de la economía territorial y la redistribución de la riqueza, con una eficiente y saneada gestión de las finanzas públicas.

Algunos de los datos analizados en este informe corresponden al ejercicio fiscal 2019, (declaraciones presentadas en 2020), como es el caso del IRPF, el Impuesto sobre Sociedades y el Impuesto de Patrimonio.

La estructura de la información ofrecida es homogénea con la de ejercicios precedentes, con lo que se facilita la elaboración de series temporales de las principales magnitudes. Además, contiene un pormenorizado análisis de los datos que se proporcionan, analizando diferentes variables a tener en cuenta a la hora de abordar su estudio.

El objetivo último de esta publicación es facilitar y fomentar el conocimiento de la actividad desarrollada por el Departamento en sus funciones financieras y tributarias. Conscientes de la importancia de la aplicación de las nuevas tecnologías de la comunicación y la información, además de ofrecer este Informe, al igual que en años anteriores, en la página web del Departamento, en el apartado del Portal de Estadísticas, se pueden consultar y descargar todos los datos que aparecen en el informe de una manera interactiva, sencilla y rápida. En dicho apartado existe un banco de datos, dónde se pueden consultar y descargar series históricas desde 1995.

Jokin Perona Lerchundi
Ogasuneko eta Finantzetako Foru Diputatua • Diputado Foral de Hacienda y Finanzas



1. PERTSONA FISIKOEN ERRENTAREN GAINEN ZERGA. 2019KO EKITALDIA

1.1. SARRERA

2019 ekitaldian, guztira, 385.134 aitorpen aurkeztu dira, 2018an aurkeztutako 382.966 baino %0,6 gehiago. Aurkezpen modalitateari dagokionez, igo egin dira bai aitorpen berretsiak (+%6,1) eta bai modu telematikoan aurkeztutakoak (+%14,5); mekanizatuak, berriz, jaitsi egin dira (-%25,5).

Lanaren errentak jarraitzen du **errenta iturri nagusia** izaten (%81,6). Bigarren lekuan, enpresa jarduerak kokatu dira (%6,1). Hirugarren lekuan ondare irabazi eta galerak datoz (%4,6).

Oinarri ezargarriaren murrizpenen artean honako hauek nabarmentzen dira: batetik, batera aitortzeagatik egindakoak, eta, bestetik, pentsio planenak, BGAEenak eta urteko mantenuarenak.

Kenkariari dagokionez, 2019an ohiko etxebizitzako kenkaria (+%4,3) eta kenkari familiar eta pertsonalak igo egin dira (+%0,7).

Atxikipen nagusia lanarena da (kopuru osoaren %86,9), eta iazko aldean handitu egin da (+%4,4, 70,3 milioi euro gehiago). Jarduera ekonomikoengatik eginiko atxikipenak eta konturako sarrerak garrantzi aldetik bigarrenak dira (kopuru osoaren %5,6), eta horiek ere gora egin dute ekitaldian (4,0 milioi euro gehiago, +%3,8). Kapital higikorren atxikipenak aurreko urtearekin konparatuta igo egin dira (+%5,4, hau da, 5,3 milioi euro gehiago). Igoera horrek lotura zuzena du kapital higigarriak zergaren oinarri ezargarriaren izan duen igoerarekin. Atxikipenak guztira, 2018ko zenbatekoaren aldean handitu egin dira (+80,1 milioi euro eta +%4,3).

Itzultzeko aitorpenen kopuruak eta guztira itzulitako zenbatekoak gora egin dute (+%0,2 eta +%3,0, hurrenez hurren), eta batez besteko itzulketa, aurreko ekitaldiarekin alderatuz, igo

1. IMPUESTO SOBRE LA RENTA DE LAS PERSONAS FÍSICAS. EJERCICIO 2019

1.1 INTRODUCCIÓN

En el ejercicio 2019 se han presentado un total de 385.134 **declaraciones**, un 0,6% más que las 382.966 declaraciones del 2018. En cuanto a la modalidad de presentación, aumentan tanto las declaraciones confirmadas (+6,1%) como las presentadas por medios telemáticos (+14,5%), mientras que las declaraciones mecanizadas bajan (-25,5%).

La **principal fuente de renta** sigue siendo la del trabajo (81,6%). En segundo lugar, se han colocado las actividades empresariales (6,1%). En tercer lugar, se sitúan las ganancias y pérdidas patrimoniales (4,6%).

Entre las **reducciones de la base imponible** destacan, por una parte, las de declaración conjunta y, por otra, las que se aplican por haber aportado a planes de pensiones o EPSVs y por haber abonado anualidades.

En lo referente a las **deducciones**, en 2019 aumentan la deducción en vivienda habitual (+4,3%) y las deducciones familiares y personales (+0,7%).

La **principal retención** es la del trabajo (86,9% del total), y ha aumentado respecto a 2018 (+4,4%, 70,3 millones de euros más). Las retenciones y pagos fraccionados por actividades profesionales son las segundas en importancia (5,6% del total) y éstas también han experimentan un aumento (+3,8% que suponen 4,0 millones de euros más). Las retenciones de capital mobiliario aumentan respecto del ejercicio anterior (5,3 millones de euros más, un +5,4%). Esa subida guarda consonancia con el aumento experimentado en la base imponible del impuesto por las rentas de capital mobiliario. El total de retenciones ha aumentado respecto a los importes de 2018 (+80,1 millones de euros y el +4,3%).

Tanto el **número de declaraciones a devolver** como la cantidad total devuelta han aumentado respecto al ejercicio anterior (+0,2% y +3,0%, respectivamente), produciéndose un aumento de la

egin da (+%2,8). Bestalde, **ordaintzeko aitorten kopurua** igo egin da (+%1,6), baita horien zenbatekoa ere (+%18,3). Ondorioz, aitorten bakoitzeko ordaindu beharreko batez bestekoa igo egin da aurreko urtearekin alderatuta (+%16,4).

Aurkeztutako aitorten ia ia erdiak 20.400 euroko oinarri likidagarriaren azpitik dago. Oinarri likidagarriak handiena 37.200 eta 66.000 euro bitarteko aitortenetan ageri da, eta kuota likidua 66.000 eurotik gorako oinarri likidagarria duten aitortenetan.

Karga tasa nominala %26,5ekoa izan da (2018ko %26,6 baino 0,1 puntu txikiagoa) eta **karga tasa efektiboa**, berriz, %18,5ekoa (2018ko %18,4 baino dezima bat handiagoa).

Aitortenak errenta iturri nagusiaren arabera sailkatzen baditugu, ikus dezakegu ugarienak lan errentarenak direla (%87,5), eta atzetik jardueratakoak datozela. Hori dela-eta, batez besteko orokorra, bai oinarri likidagarriarena, bai kuota (osoa zein likidua) eta bai karga tasarena, parekatuak dator lanaren batez bestekoarekin.

Jarduera ekonomikoen taldeko aitortenetan, zerbitzuen sektoreak metatu du aitorten kopururik handiena (%50,5). Ondoren, profesionalen eta artisten sektorea (%27,1) eta eraikuntzarena datoz (%15,0).

Lehen sektoreak jarduera nagusiaren batez besteko etekinik txikiena aitortu du: 16.472 euro. Profesionalek eta artistek, ordea, batez bestekorik handiena aitortu dute: 28.144 euro.

Aitortutako batez besteko etekinik handiena Medikuei espezialistak (estomatologoak eta odontologoak ezik) jarduera adarrak bereganatu du: 88.801 euro. Aldiz, aitortutako batez besteko etekinik txikiena apaintzarako areto eta institutuei dagokie 11.960 euroekin.

devolución media (+2,8%). Por su parte, el **número de las declaraciones a ingresar** ha crecido (+1,6%), y también su importe (+18,3%), arrojando una media a ingresar por cada declaración superior a la del año anterior (+16,4%).

Casi la mitad de las declaraciones presentadas tienen una base liquidable inferior a 20.400 euros. La mayor cuantía de base liquidable se acumula en las declaraciones de entre 37.200 y 66.000 euros, y la cuota líquida en las declaraciones de más de 66.000 euros de base liquidable.

El **tipo nominal de gravamen** ha sido el 26,5% (0,1 puntos menos que el 26,6% de 2018), mientras que el **tipo efectivo de gravamen** ha sido el 18,5% (una décima por encima del 18,4% registrado en 2018).

Si clasificamos las **declaraciones en función de la principal fuente de renta**, obtendremos que las más numerosas son las del grupo de trabajo (87,5%), seguidas por las de actividades. Por ello, la media general, tanto de la base liquidable como de las cuotas (íntegra y líquida) y del gravamen, va pareja con la media del trabajo.

Entre las declaraciones del grupo de actividades económicas, es el sector de servicios quien mayor número de declaraciones acumula (50,5%). Le siguen los sectores de profesionales y artistas (27,1%) y de la construcción (15,0%).

El sector primario declara la media más baja del rendimiento de la actividad principal: 16.472 euros. En contrapartida, los profesionales y artistas declaran la media más alta: 28.144 euros.

La rama de actividad con mayor rendimiento medio declarado es la de Médicos especialistas (excepto estomatólogos y odontólogos): 88.801 euros. Por el contrario, el menor rendimiento medio declarado corresponde a los salones e institutos de belleza, con 11.960 euros.



1.2. AURKEZTUTAKO AITORPENAK

Zenbat aitorten aurkeztu dira?

Guztira 2019ko ekitaldiari dagozkion 385.134 aitorten aurkeztu dira, 2018koak baino 2.168 gehiago (+%0,6).

1.2. DECLARACIONES PRESENTADAS

¿Cuántas declaraciones se han presentado?

Se han presentado un total de 385.134 declaraciones correspondientes al ejercicio fiscal 2019, 2.168 más que en 2018 (+0,6%).

GRÁFICO 1.1. GRAFIKOA
Aitorpen kopurua (urtez urte)
Evolución del número de declaraciones

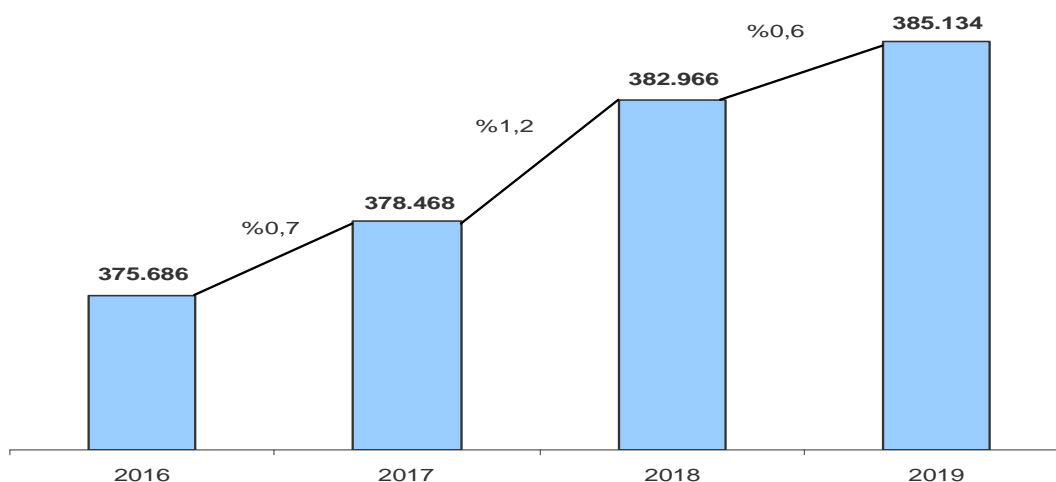

Aitorpen berretsiak aitorten guztien erdia baino gehiago suposatzen dute

Hona hemen 2019ko datuak:

- Aitorpen mekanizatuak: 68.304 (%17,7).
- Aitorpen berretsiak: 210.506 (%54,7).
- Telematikoki edo internet bidez aurkeztutako aitortenak: 106.324 (%27,6).

2018. urtekoekin alderatuta, portzentajeak aldatu egin dira (%23,9, %51,8, eta %24,3, hurrenez hurren): aitorten berretsiak gutxien aldatzen dira (+%6,1). Telematiko/internet bidezkoek igoera handiagoa izan dute (+%14,5) eta mekanizatuak berriz izugarriko jaitsiera (-%25,5), internet bidez aitortenak egiteko deialdiari esker, Covid-19aren ondorioz.

Las declaraciones confirmadas representan más de la mitad del total de declaraciones

Estos son los datos del año 2019:

- Declaraciones mecanizadas: 68.304 (17,7%).
- Declaraciones confirmadas: 210.506 (54,7%).
- Declaraciones telemáticas o internet: 106.324 (27,6%).

Los porcentajes varían con respecto a los de 2018 (23,9%, 51,8% y 24,3%, respectivamente): debido a que las declaraciones confirmadas son las que menos varían (+6,1%), en contraste con el mayor aumento de las de internet/telemáticas (+14,5%) y la importante disminución de las mecanizadas (-25,5%), por el llamamiento a realizar las declaraciones via internet, como consecuencia del Covid-19.



Aitorpen berretsiak aitorpen-likidazioen proposamenak dira, behin etxera bidalita zergadunek telefonoz zein internet bidez onartu eta berretsi ditzaketanak. Ezarri zirenetik indarra hartzen joan dira eten gabe, eta gaur egun aitorpen guztien erdia baino gehiago suposatzen dute.

Las declaraciones confirmadas son propuestas de declaración-liquidación que se envían al domicilio del contribuyente y que sólo ha de manifestarse su confirmación vía telefónica o telemática. Desde su implantación han ido cogiendo una fuerza de manera constante, y hoy en día representan más de la mitad del total de declaraciones.

GRÁFICO 1.2. GRAFIKOA
Tributazio mota
Modalidad de tributación

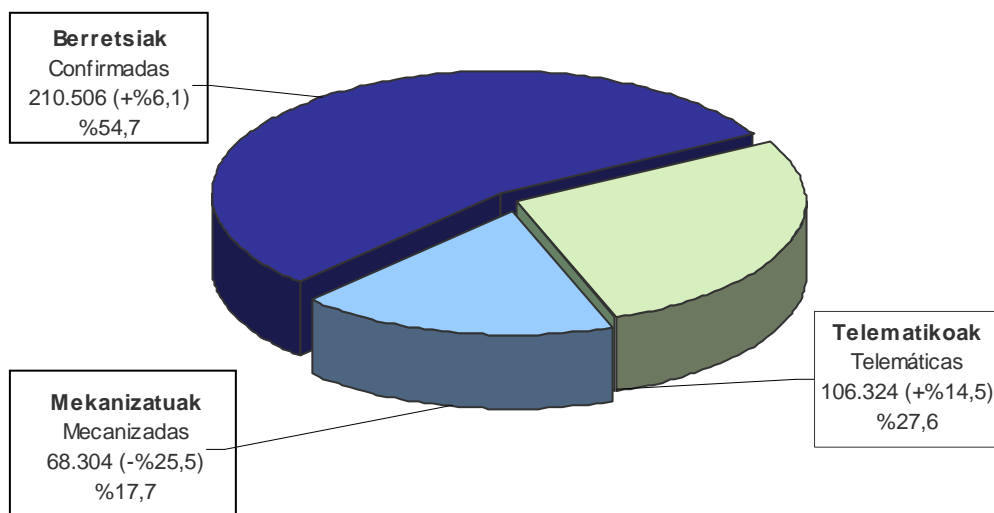

Aitorpenaren emaitzari begiratuta, aurkeztutako guztietatik, 256.585 aitorpenei (%66,6) dirua itzultzera ateratzen zaie; iaz baino %0,2 gehiagori. Ordaintzeko aitorpenak 124.473 dira (%32,3), eta 2018. urtean baino %1,6 gehiago. Geratzen diren beste 4.076 aitorpenetan (%1,1) emaitza negatiboa edo nulua da.

Atendiendo al resultado, del total de declaraciones presentadas, en 256.585 (66,6%) el resultado es a devolver; un 0,2% más que el año anterior. Las declaraciones a ingresar son 124.473 (32,3%), y un 1,6% más que en 2018. En las 4.076 declaraciones restantes (1,1%) el resultado es negativo o nulo.

GRÁFICO 1.3. GRAFIKOA

Aitorpen kopurua, zergadunei itzultzekoak edo Ogasunari ordaintzekoak
Número de declaraciones, a devolver al contribuyente o a ingresar en Hacienda

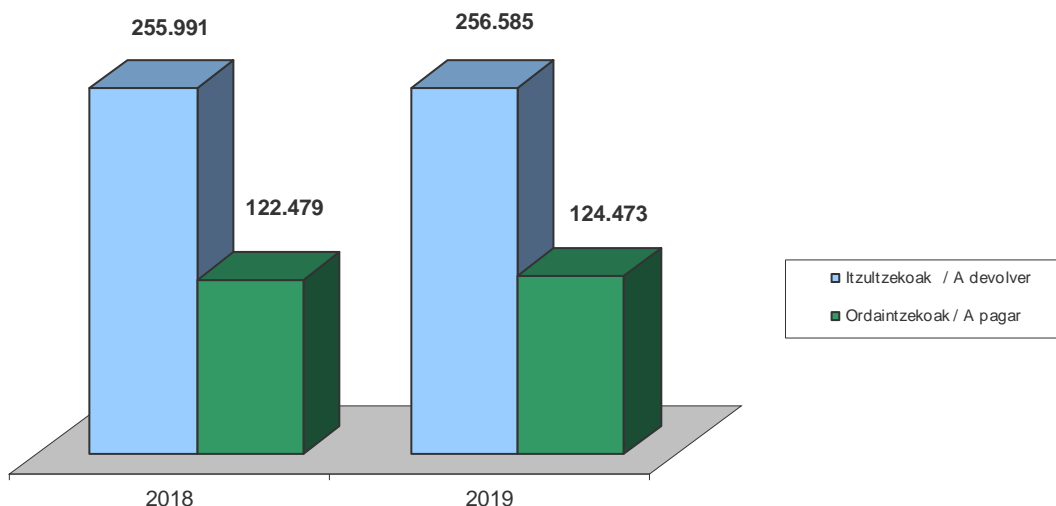

Familia unitatean sartu gabekoen aitorpenek eta banakakoek gorakada izan dute, baterako aitorpenek behera egin duten bitartean

Familia unitatean sartu gabeko zergadunak 921 aitorpenetan gora egin dute (+%0,6), eta %38,0 hartzen dute. Gainerakoak (%62,0) bi taldetan banatzen dira: batetik, aitorpena batera aurkezten dutenak (%18,8 dira eta %3,8 jaitsi dira 2018rekin alderatuta), eta bestetik, banakako modalitatea nahiago dutenak (%43,2 dira eta %2,5 igo dira lehengo urtearekiko).

2016-2019 epealdia aztertuta, agerian jartzen da banakako aitorpenek 153.606tik 166.340ra pasa direla (+%8,3); familia unitatean sartu gabekoek +%3,0 handitu dira (142.035etik 146.266ra); eta aitorpena batera aurkezten dutenak 80.045etik 72.528ra jaitsi dira (-%9,4).

Las declaraciones de los no incluidos en unidad familiar e individuales aumentan, mientras que las declaraciones conjuntas disminuyen

Los contribuyentes no incluidos en una unidad familiar han aumentado en 921 declaraciones (+0,6%) y representan el 38,0%. El resto (62,0%) se divide entre quienes presentan la declaración conjunta (representan el 18,8% y disminuyen un 3,8% respecto a 2018) y quienes prefieren la modalidad individual (representan el 43,2% y aumentan un 2,5% respecto al año anterior).

Si analizamos el periodo 2016-2019, apreciamos que las declaraciones individuales han pasado de 153.606 a 166.340 (+8,3%), las no incluidas en unidad familiar han crecido un 3,0% (de 142.035 a 146.266) y las que presentan declaración conjunta han bajado de 80.045 a 72.528 (-9,4%).

GRÁFICO 1.4. GRAFIKOA
Aitorpen mota
Tipo de declaración

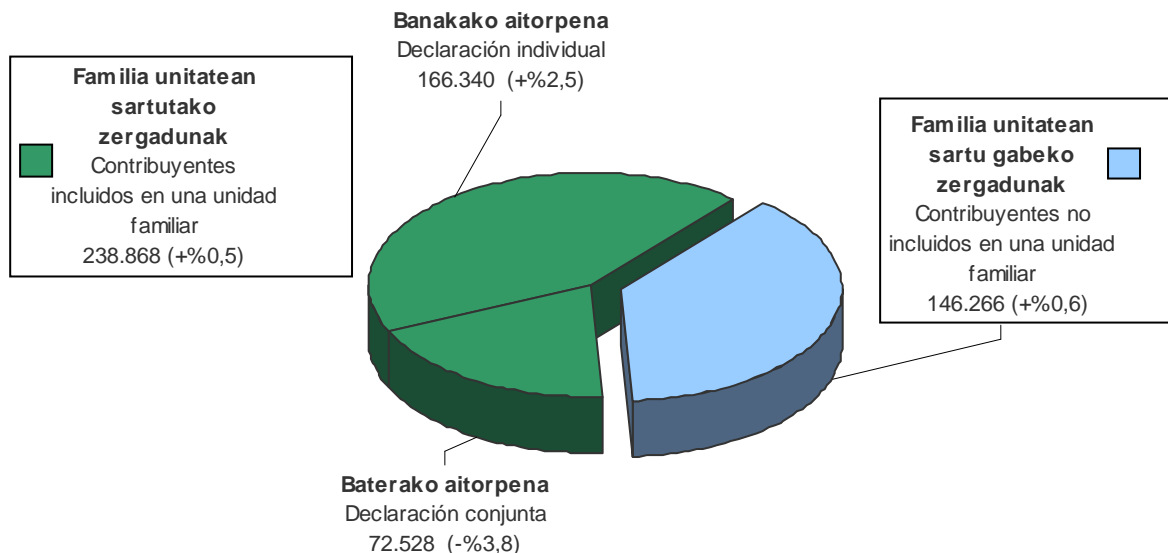

1.3. NONDIK DATOR AITORTUTAKO ERRENTA?

Datu aipagarri gisa, esan dezakegu 2019 ekitaldiko oinarri likidagarria 10.549 milioi eurokoa izan dela, aurreko urtean baino 570 milioi gehiago (+%5,7). Beraz, 2014. urtean hasitako gorakada joera finkatzen da.

Lanetik datozen errentak aitortutako guztiaren %81,6 dira

1.5. grafikoan ikus daiteke nola banatu diren oinarri ezargarría osatzen duten errentak.

Etekin mota hauetatik guztietatik hiru aztertuko ditugu zehatzago: lanaren errentak, kapital higiezinaren errentak, eta ondare irabazi eta galerak.

Lanaren errentak: %3,9 handitu da etekin garbia

2018. urtearekin alderatuta, lan errenten etekin gordina %3,6 igo da. Gastu kengarriak (Gizarte Segurantzaren kuotak...) %4,3 handitu dira, eta hobariak, aldiz, %0,4 igo dira. Azkenean, lan etekin garbia %3,9 handitu da.

1.3. ¿DE DÓNDE PROCEDE LA RENTA DECLARADA?

Como dato destacable queremos apuntar que la base liquidable del ejercicio 2019 ha sido de 10.549 millones de euros, 570 millones más que el año anterior (+5,7%). Por tanto, se consolida la tendencia de ascenso que comenzó el año 2014.

Las rentas procedentes del trabajo representan el 81,6% del total declarado

Las rentas que componen la base imponible se reparten según el gráfico 1.5.

De todos estos rendimientos hay tres - las rentas de trabajo, las rentas del capital inmobiliario y las ganancias y pérdidas patrimoniales- que vamos a analizar más detenidamente.

Rentas de trabajo: ha aumentado un 3,9% su rendimiento neto

El rendimiento bruto de la renta de trabajo ha aumentado un 3,6% respecto a 2018. Los gastos deducibles (cuotas a la Seguridad Social...) han aumentado un 4,3%, mientras que la bonificación ha aumentado un 0,4%. Al final, el rendimiento neto de trabajo aumenta un 3,9%.

GRÁFICO 1.5. GRAFIKOA
Errentaren jatorria
Procedencia de la renta

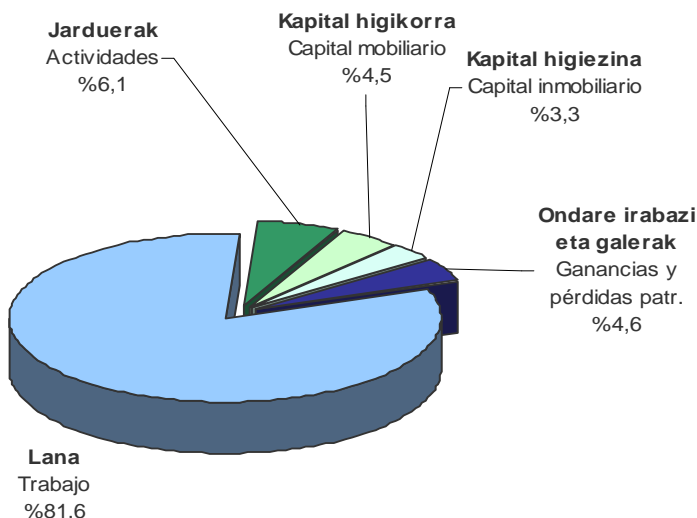

Ondare irabazi eta galerak %55,2 igo dira

Ondare irabazi eta galerek behera egin zuten etengabe eta nabarmen 2007-2012 epealdian. 2013an joera aldatzen hasi zen (+%8,5). 2014an %33,5 igo zen, 2015ean %26,2 igo zen eta 2016an berriz %5,4 jaitسي. 2017an %33,1 igo zen. 2018an %9,8 jaitسي ziren eta 2019an gora egiten dute berriz, %55,2, 511 milioi eurora helduz. Oinarri ezargarriarekiko portzentajea %4,6 da.

Ganancias y pérdidas patrimoniales: suben un 55,2%

El importe de ganancias y pérdidas patrimoniales bajó de manera continua y considerable en el periodo 2007-2012. Comenzó a recuperarse en 2013 (+8,5%). En 2014 creció el 33,5%, en 2015 volvió a crecer un 26,2% y en 2016 disminuye de nuevo un 5,4%. En 2017 sube un 33,1%. En 2018 disminuyó un 9,8%, para aumentar un 55,2% en 2019, hasta llegar a los 511 millones de euros. Su porcentaje respecto a la base imponible es del 4,6%.

Kapital higiezinaren errentak %4,3 hazi dira

Kapital higiezinaren errentak bi osagai desberdin ditu: Alde batetik, oinarri orokorrean sartzen diren errentak, orokorrean jarduera ekonomikoekin zerikusia duten ibilgetuen alokairuei dagozkienak eta, bestetik, aurrezkiaren oinarrian barneratzen direnak, ohiko etxebizitzaren alokairuei dagozkienak.

Rentas del capital inmobiliario: crecen un 4,3%

Las rentas de capital inmobiliario se componen de dos elementos diferenciados: Por un lado, están las rentas que se integran en la base general, que recogen, sobre todo, las rentas obtenidas por el alquiler en actividades económicas y, por otro lado, las rentas integradas en la base del ahorro, que son las correspondientes al alquiler de viviendas habituales.

Oinarri ezargarri orokorraren barne dauden kapital higiezinako errentak handitu egin dira 2018koekin alderatuta (+%1,6).

Aurrezkiaren oinarri doazenak, hau da, etxebizitzaren alokairuaren ondorioz lortuak, iguera nabarmena izan dute. Hauen iguera %7,1ekoa izan da, 12,3 milioi euro handiagoa.

Ondorioz, kapital higiezinaren errentek %4,3ko iguera izan dute, gehienbat etxebizitzaren alokairuaren iguera honek bultzatuta.

Oinarri ezargarriaren murrizpenak

Murrizpenei dagokienez honako hauek dira datu nagusiak:

- Pentsio planak, BGAEak eta urteko mantenurako ordainketak: 321 milioi (+%5,1).
- Murrizpena batera aitortzeagatik: 294 milioi (-%1,8).
- Aurreko ekitaldietako etekin negatiboak: 40 milioi (-%5,0).

Pentsio planei eta BGAEei egindako ekarpenen murrizpenak %5,1 igo dira 2019an.

Batera tributatzegatik dagoen murrizpenaren zenbatekoa %1,8 jaitsi da, aitortzeko modu hori aukeratu duten aitortzen kopurua jaitsi den neurrian.

Errenta iturriak oinarri likidagarriaren tartean arabera

2019ko errenta iturri nagusiek aurreko urteko egiturari eutsi diote. Besteren konturako lanaren etekinek portzentajerik handiena ageri dute tarte guztietan, eta baliorik handienak 15.600 eta 37.200 euro bitarteko oinarria duten tartetan lortu dute (hauetan %90 inguru izatera heltzen dira).

Beharagoko tartetan, eta batez ere 6.000 eta 10.800 euro bitartekoan, errenta enpresarial eta profesionalen baliorik handienak ageri dira (hauetan ere %13 inguru izatera heltzen dira).

Bai kapital higigarriaren errentak eta bai kapital

Las rentas de capital inmobiliario integradas en la base imponible general han aumentado respecto a 2018 (+1,6%).

Las correspondientes a la base del ahorro, es decir, las provenientes del alquiler de viviendas habituales, han experimentado un fuerte avance. Aumentan un 7,1%, concretamente 12,3 millones de euros.

En consecuencia, las rentas de capital inmobiliario, en su conjunto, crecen un 4,3%, sobre todo, gracias al empuje de las rentas por alquiler de viviendas.

Reducciones de la base imponible

En lo que se refiere a las reducciones, estos son los datos principales:

- Planes de pensiones, EPSVs y anualidades por alimentos: 321 millones (+5,1%).
- Reducción por declaración conjunta: 294 millones (-1,8%).
- Rendimientos negativos de ejercicios anteriores: 40 millones (-5,0%).

La reducción por aportaciones a planes de pensiones y EPSVs aumenta un 5,1% en 2019.

La reducción por tributación conjunta disminuye un 1,8%, en consonancia con la disminución del número de declaraciones que optan por este modo de tributación.

Fuentes de renta distribuidas por tramos de base liquidable

Las principales fuentes de renta en 2019 mantienen una estructura similar al año anterior. Los rendimientos de trabajo por cuenta ajena son los que mayor porcentaje tienen en todos los tramos, y alcanzan sus valores máximos en los intervalos intermedios (base entre 15.600 y 37.200 euros, donde llega a representar en torno al 90%).

Es en los tramos inferiores, sobre todo entre 6.000 y 10.800 euros, donde los valores de las rentas empresariales y profesionales tocan techo (llegando a representar también en torno al 13%).

Tanto las rentas de capital mobiliario como de



higiezinarenak oso pisu txikia dute tarte gehienetan, eta beren portzentajerik onenak lehen eta azken tarteetan ageri dira.

Ondare irabazi eta galerak azken tartean (66.000 eurotik gorako oinarri likidagarriak) bakarrik dira esanguratsuak, oinarriaren %20,6 baitira bertan.

capital inmobiliario tienen una baja representación en la mayoría de los tramos, si bien obtienen sus mejores porcentajes en el primero y en el último tramo.

Las ganancias y pérdidas patrimoniales destacan únicamente en el último tramo (base liquidable superior a 66.000 euros), donde llegan a representar el 20,6% de la base.

GRÁFICO 1.6. GRAFIKOA
Errenta iturrien portzentajeak, oinarri likidagarriaren tarteen arabera
 Fuentes de renta en % por tramos de base liquidable

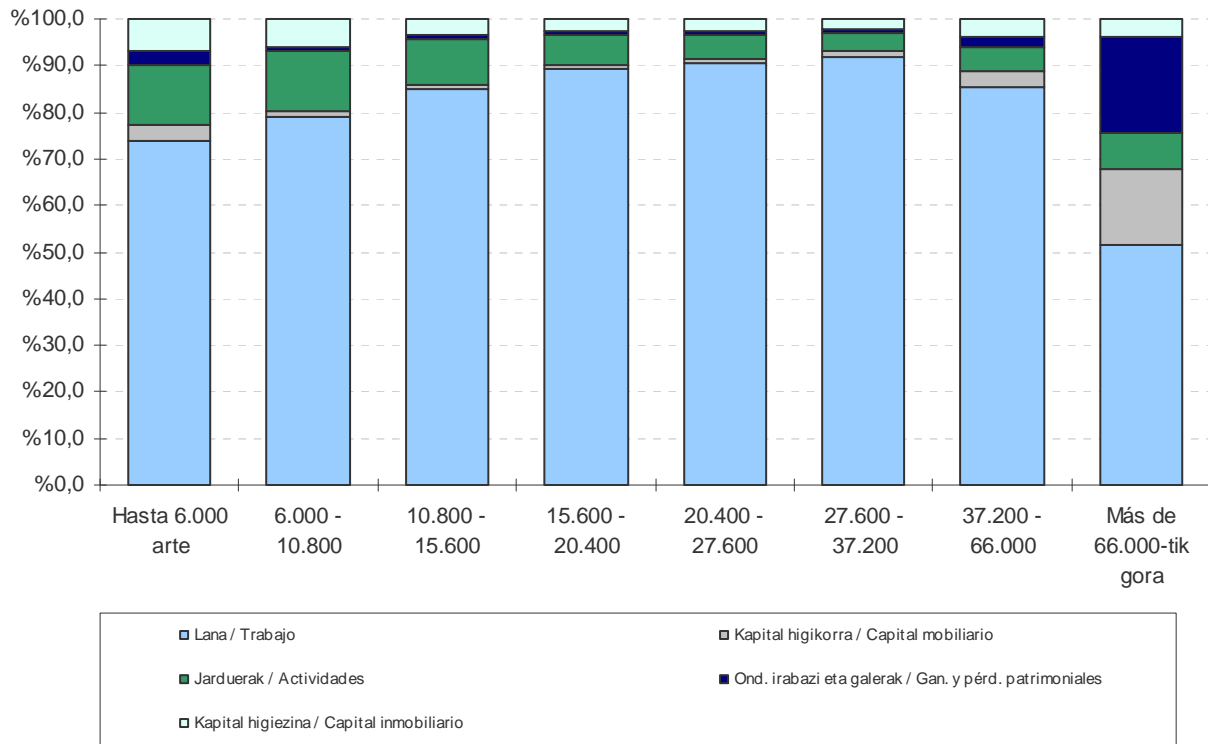



1.4. KENKARIAK

2019. urtean **368** milioi euroko kenkariak egin dira guztira, aurreko urtean baino %2,0 gehiago.

1.4. DEDUCCIONES

El total de deducciones para el año 2019 ha ascendido a **368** millones de euros, un 2,0% más que el año anterior.

GRÁFICO 1.7. GRAFIKOA
Kenkariak taldeen arabera
Deducciones por grupos

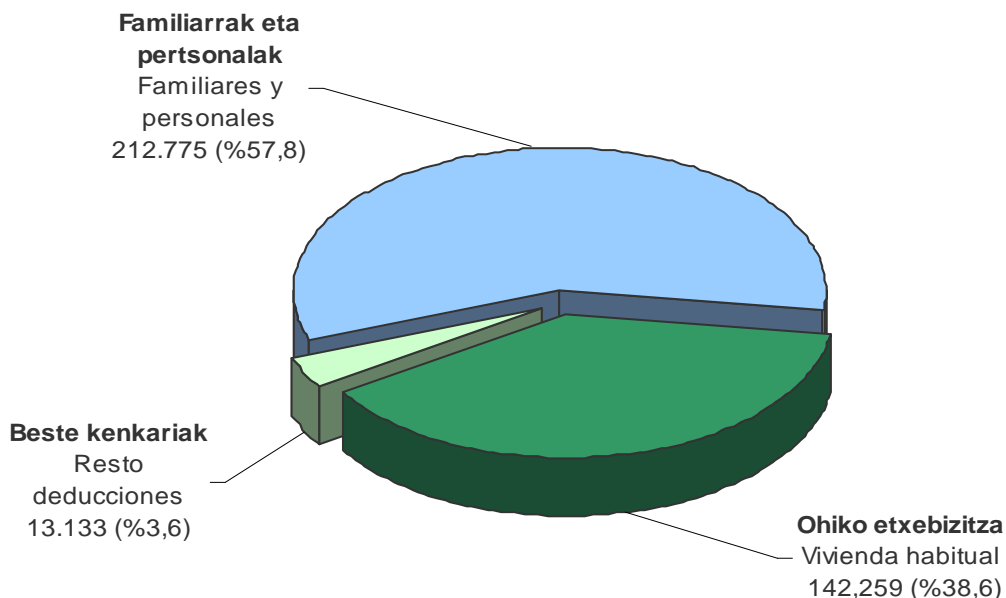

Kenkari familiar eta pertsonalak hartzen dute kopururik handiena

Guztira, kenkari familiar eta pertsonalak **213** milioi eurotara heltzen dira, zenbateko osoaren %57,8.

Las deducciones familiares y personales son las que mayores importes representan

El total de deducciones familiares y personales asciende a 213 millones de euros, el 57,8% del total.



Talde honen barruan, kenkaririk garrantzitsuena ondorengo ahaideena da (113 milioi euro). Besteak honela banatzen dira:

- Urteko mantenua: 1,5 milioi (-%0,4)
- Aurreko ahaideak: 0,6 milioi (+%6,6).
- Menpekoak: 26,4 milioi (+%0,6).
- Desgaituak: 30,3 milioi (-%0,4).
- 65 urtetik gorakoak: 40,7 milioi euro (-%0,4).

Dentro de este grupo, la deducción más importante es la de descendientes (113 millones de euros). El resto se reparte de la siguiente manera:

- Abono anualidades: 1,5 millones (-0,4%).
- Ascendientes: 0,6 millones (+6,6%).
- Dependencia: 26,4 millones (+0,6%).
- Discapacitados: 30,3 millones (-0,4%).
- Edad +65 años: 40,7 millones (-0,4%).

GRÁFICO 1.8. GRAFIKOA
Kenkari familiar eta pertsonalak (urtez urte)
Evolución de las deducciones familiares y personales

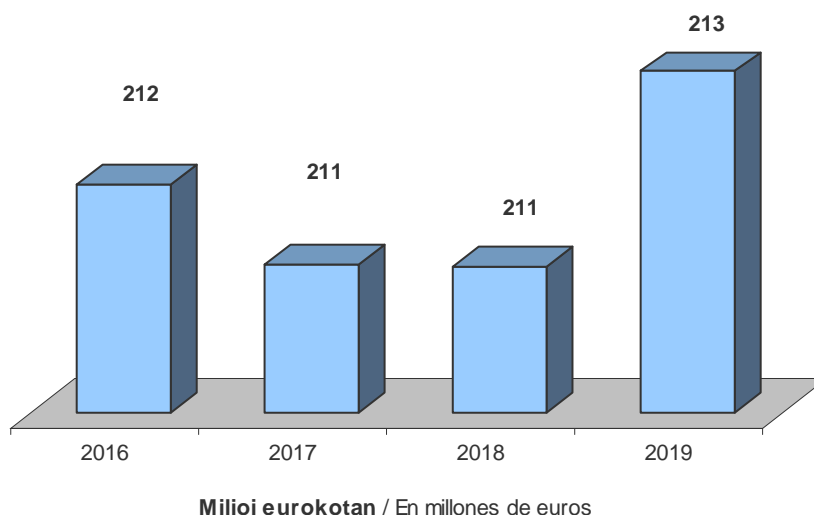

Banaka hartuta, **ohiko etxebizitzagatik aplikatutako kenkarlek** baita goranzko joera erakusten dute. Honela, alokairuaren kenkaria 2018ko zenbatekoekin alderatuta igo egin da (+%7,3 eta 40,0 milioi euro iritsi da), eta etxebizitza erosketagatik kenkaria %2,5 igo da eta 99,0 milioi eurotara iritsi da.

Individualmente, las **deducciones por vivienda habitual** también muestran tendencias ascendentes. Así, la deducción por alquiler aumenta respecto a los importes de 2018 (+7,3% y llega a los 40,0 millones de euros), y la deducción por adquisición de vivienda sube un 2,5% y llega a los 99,0 millones de euros.



GRÁFICO 1.9. GRAFIKOA
Ohiko etxebizitzaren kenkaria (urtez urte)
Evolución de la deducción por vivienda habitual

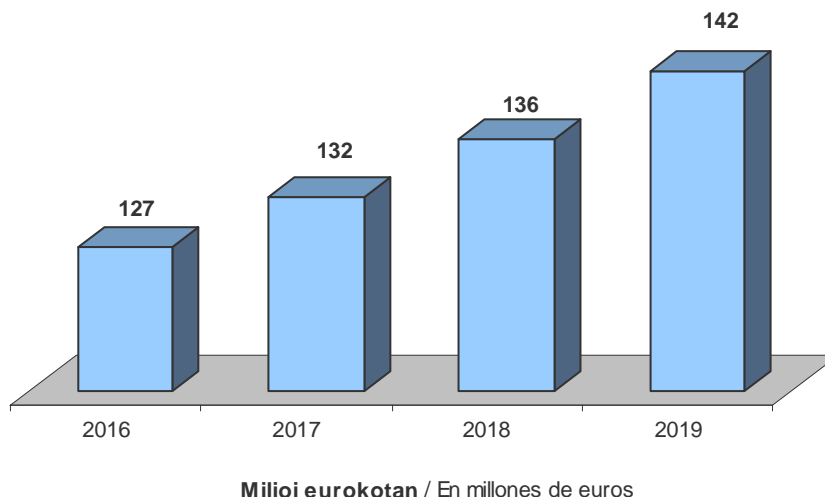

Jarduerak sustatzeko kenkariak %11,1 igo dira

Jarduerak sustatzeko kenkariak aurreko ekitaldiko goranzko joera mantentzen dute eta 171 mila euro handitu dira 2019an, %11,1 gehiago.

Las deducciones para el fomento de actividades suben un 11,1%

Las deducciones para el fomento de actividades continúan con la tendencia alcista de años anterior y ganan 171 mil euros en 2019, aumentando el 11,1%.

Dohaintzen kenkariak %1,9 igo dira

Kenkariaren zenbatekoa 5,8 milioitik 6,0 milioi eurora pasa da (+%1,9).

Las deducciones por donativos crecen el 1,9%

El importe de la deducción pasa de 5,8 a 6,0 millones de euros (+1,9%).

Zergapetze bikoitzaren kenkaria: %9,4 jaitsi da

Nahiz eta kenkari honek goranzko joera nabarmena izan aurreko ekitaldietan (+%92,0 2016an), 2017an %28,6 egiten du behera, 2018an %29,6 egiten du behera, eta 2019an joera mantentzen da, -%9,4, bere zenbatekoa 3,0 milioi eurotan geratzen da.

Deducción por doble imposición: disminuye un 9,4%

Si bien en ejercicios anteriores esta deducción presentó una clara tendencia ascendente (+ 92,0% en 2016), en 2017 disminuye un 28,6%, en 2018 disminuye un 29,6%, y en 2019 se mantiene la tendencia, disminuye el 9,4%, hasta situarse en 3,0 millones de euros.

Gainerako kenkarik

Gainerako kenkariak 2,5 milioi eurotan geratu dira, eta %8,1 jaitsi dira.

Resto de deducciones

El resto de deducciones se quedan en 2,5 millones de euros y bajan un 8,1%.



1.5. ATXIKIPENAK

2019an 1.930 milioi euro atxiki dira, aurreko urtean baino %4,3 gehiago.

Atxikipen nagusia: lanarena

Hauek izan dira atxikipenen iturri nagusiak:

- Lana: kopuru osoaren %86,9.
- Jarduera ekonomikoak: %5,6.
- Kapital higigarria: %5,3.
- Kapital higiezina: %1,9.
- Ondare irabaziak: %0,3.
- IETen eta AEEen atxikipenak eta sariei dagozkienak apenas dira esanguratsuak.

1.5. RETENCIONES

En 2019 se han retenido a cuenta 1.930 millones de euros, un 4,3% más que el año anterior.

La principal retención: la del trabajo

Las retenciones provienen principalmente de las siguiente fuentes:

- Trabajo: 86,9% del total.
- Actividades económicas: 5,6%.
- Capital mobiliario: 5,3%.
- Capital inmobiliario: 1,9%.
- Ganancias patrimoniales: 0,3%.
- Las retenciones provenientes de AIEs y UTEs y de los premios son prácticamente residuales.

GRÁFICO 1.10 GRAFIKOA
Atxikipen nagusiak
Principales retenciones

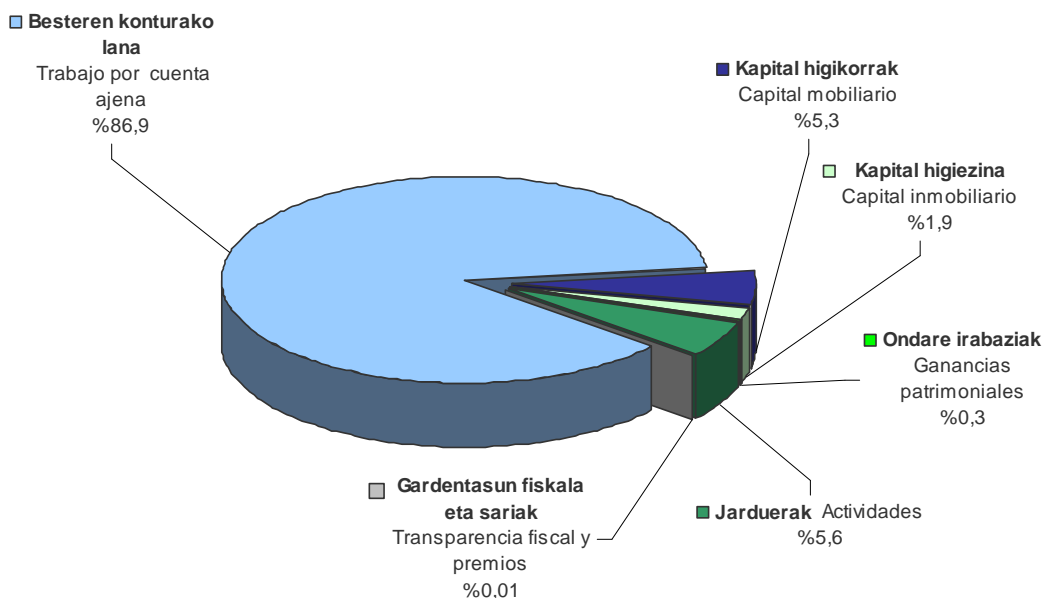



Inbertsio Kolektiboetako Erakundeek eginiko atxikipenak %4,2 igo dira

Inbertsio fondoetako atxikipenak (+%4,2 eta +0,2 milioi euro), igoera pairatu dute lehengo urtean jaitsiera handia izan ondoren.

Lanaren gaineko atxikipenak dira kopuru absolutuetan igoerarik handiena izan dutenak (+70 milioi euro), baina igoera hori portzentajea %4,4koa da.

Kapital higikorren gaineko atxikipenak gora egin dute, kopuru absolutuetan 5,3 milioi euro, +%5,4.

Gainerako atxikipenetan honako bilakaerak izan dira:

- Jarduerak: +%3,8 (+4,0 milioi).
- Kapital higiezinarenak: +%1,0 (+0,4 milioi).
- IETak eta EABak: -%42,3 (-27 mila euro).
- Sariak: +%1,0 (mila euro).

Atxikipenen eta sarreraren arteko erlazioa

Atxikitako zenbatekoak sarreraren gainean zein portzentaje hartzen duen aztertu ondoren, honako ondorioetara iritsi gara azken lau urteotako bilakaerari buruz:

- Besteren konturako lanaren portzentajea %15,1 eta %15,6 artean mantentzen da 2016-2019 epean.
- Jarduera ekonomikoaren portzentajea 0,4 puntu igo da 2016tik 2017ra (%15,3) eta 0,3 puntu gora (%15,6) egin du 2018an. 2019an berriro gora egiten du, 0,2 puntu, eta %15,8koa da.
- Kapital higigarriaren portzentajea mantentzen da 2016-2019 epealdian: %18,7ko tasa eman du 2019an, eta 0,3 puntu gora egin du 2018arekin alderatuta, epealdiko portzentajerik baxuena (%18,4). 2017. urtean portzentajea %18,5a zen.

Las retenciones efectuadas por Instituciones de Inversión Colectiva aumentan el 4,2%

Las retenciones sobre fondos de inversión (+4,2% y +0,2 millones de euros), aumentan después de la importante bajada del año anterior.

Las retenciones del trabajo son las que más han subido en importe (+70 millones de euros), pero dicho incremento porcentualmente representa el 4,4%.

Las retenciones del capital mobiliario han aumentado en importe 5,3 millones de euros, +5,4%.

El resto de las retenciones presentan las siguientes variaciones:

- Actividades: +3,8% (+4,0 millones).
- Capital inmobiliario: +1,0% (+0,4 millones).
- AIEs y UTEs: -42,3% (-27 mil euros)
- Premios: +1,0% (mil euros).

Relación entre las retenciones y los ingresos

Tras analizar el porcentaje que supone la cantidad retenida sobre los ingresos, llegamos a las siguientes conclusiones sobre su evolución en los últimos cuatro años:

- El porcentaje del trabajo por cuenta ajena se mantiene entre el 15,1% y el 15,6% en el periodo 2016-2019.
- El porcentaje de actividades económicas sube 0,4 puntos de 2016 a 2017 (15,3%) y sube 0,3 puntos en 2018 (15,6%). En 2019 vuelve a subir, 0,2 puntos, y se sitúa en el 15,8%.
- El porcentaje del capital mobiliario se mantiene en el periodo 2016-2019, y se sitúa para el ejercicio 2019 en el 18,7%, habiendo subido 0,3 puntos respecto al 2018, porcentaje más bajo del periodo (18,4%). El porcentaje correspondiente al ejercicio 2017 es del 18,5%.



1.6. KUOTA OSOAREN %0,7KO ESLEIPENA

Zenbatekorik handiena helburu orokorretara zuzentzen da, aukera ez delako espresuki adierazi, 8,9 milioi euro, hau da, esleitutako guztiaren %42,0. Bigarren lekuan, gizarte xedeetara zuzentzen da (8,8 milioi euro eta guztiaren %41,6). Eta azkenik, Eliza Katolikoaren aukera dago (3,5 milioi euro eta guztiaren %16,4).

Aukera desberdinek azken ekitaldietan izan duten bilakaera desberdina izan da:

- 2012. ekitaldira arte posible zen aukerarik ez adieraztea, eta hori ezabatu egin zen 2013 eta 2014rako. Berrito indarrean jarri zen 2015. ekitaldian. 2019an aukera honetara zuzendutako zenbatekoa %17,0 handitu da.
- 2013an aukera berri bat sortu zen, zenbatekoa sektore publikoaren helburu orokorretara zuzentzea, eta indarrean 2014arte egon zen.
- Gizarte xedeetara zuzendutako zenbatekoa %1,3 jaitsi da, 2017an eta 2018an izandako jaitsieren ondoren (-%8,7 eta -%14,5 hurrenez hurren).
- Eliza Katolikora zuzendutako zenbatekoan %6,9 jaitsi da 2019an. 2017an %8,2 jaitsi zen eta 2018an %8,0 jaitsi egin zen.

1.6. ASIGNACIÓN DEL 0,7% DE LA CUOTA ÍNTEGRA

El mayor importe se destina a fines generales, por no hacer constar ninguna opción, 8,9 millones de euros que representan el 42,0% del total asignado. En segundo lugar se sitúan los fines sociales (8,8 millones de euros y el 41,6% del total). Y por último, se encuentra la opción de la Iglesia Católica (3,5 millones de euros y el 16,4% del total).

La evolución en los últimos ejercicios ha sido desigual para las distintas opciones:

- Hasta el ejercicio 2012 existía la opción de no constar ninguna elección, que se elimina para 2013 y 2014, y se vuelve a incluir en 2015. En 2019 el importe asignado a esta opción aumenta un 17,0%.
- En 2013 se creó la nueva opción de destinar el importe a fines generales del sector público, que estuvo vigente hasta 2014.
- El importe asignado a la opción de fines sociales ha disminuido un 1,3%, después de la disminución del 8,7% de 2017 y de la disminución del 14,5% de 2018.
- El importe destinado a la Iglesia Católica baja un 6,9% en 2019. En 2017 bajó un 8,2% y en 2018 bajó un 8,0%.

GRÁFICO 1.11 GRAFIKOA

Erljio eta gizarte xedeetara bideratutako kuotaren banaketa eta bilakaera

Distribución y evolución de la cuota asignada para fines religiosos y sociales

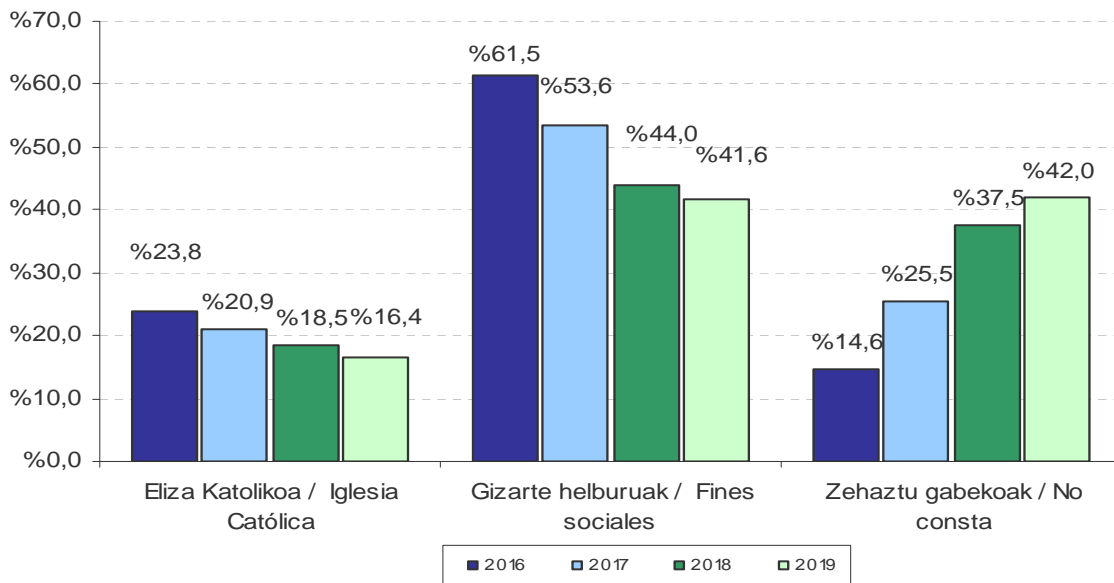
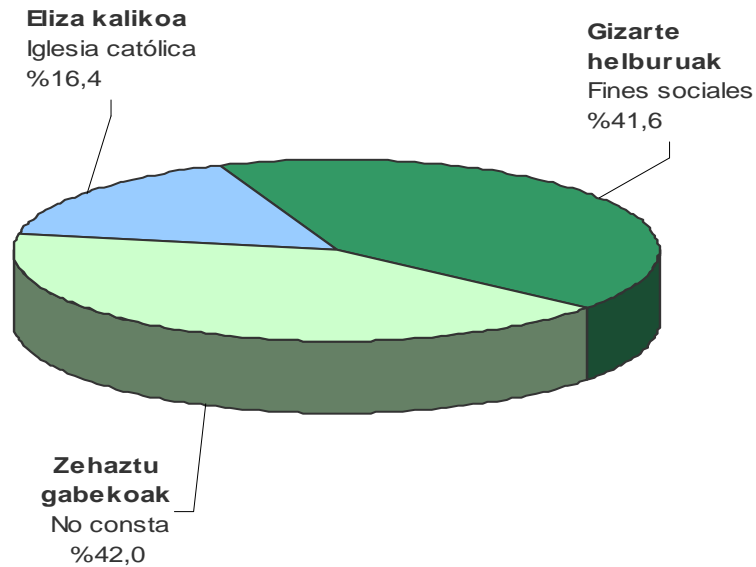

1.7. ITZULTZEKO ETA ORDAINTEKO AITORPENAK

Itzultzeko aitortpenak

2019. urtean 256.585 izan dira itzultzeko aitortpenak. 285,1 milioi euro itzuli dira guztira: batekoz beste, 1.111 euro aitortpeneko.

1.7. DECLARACIONES A DEVOLVER Y A INGRESAR

Declaraciones a devolver

En 2019 el número de declaraciones a devolver ha ascendido a 256.585. La cantidad total devuelta 285,1 millones de euros: una media de 1.111 euros por declaración.



Ordaintzeko aitortpenak

124.473 aitortpen izan dira ordaintzekoak. Guztira, 307,5 milioi euroko diru sarrerak ekarri dituzte, batekoz beste 2.470 euro aitortpeneko.

Itzultzeko batez bestekoa %2,8 igo da

Bai itzultzeko aitortpen kopurua (+%0,2) eta baita zenbatekoa ere (+%3,0) igo egin dira 2018arekin alderatuta. Nola zenbatekoaren igoera handiagoa izan den, aitortpeneko itzultzeko batez bestekoa %2,8 igo da.

Declaraciones a ingresar

El número de las declaraciones a ingresar ha sido de 124.473. El total han ingresado se eleva a 307,5 millones de euros, con una media de 2.470 euros de ingreso por declaración.

La media a devolver aumenta un 2,8%

Tanto el número de declaraciones a devolver (+0,2%) como la cantidad a devolver (+3,0%) aumentan respecto a 2018. Debido a que el aumento del importe es mayor, la devolución media por declaración sube un 2,8%.

GRÁFICO 1.12 GRAFIKOA
Aitortpen kopurua, zergaren emaitzaren arabera
Número de declaraciones según resultado del impuesto

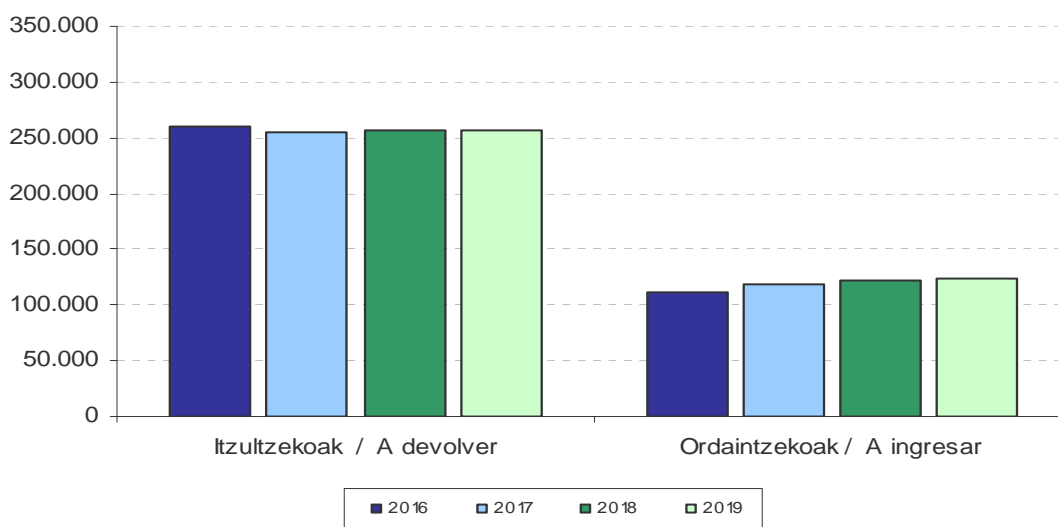

Ordaindu beharreko batez bestekoa igo egin da 2018. urtearen aldean

Aurreko urtearekin konparatuta, igo egin da bai ordaintzeko aitortpen kopurua (+%1,6), eta bai Ogasunari guztira ordaindutako zenbatekoa ere (+%18,3). Gainera, azken hori askoz proportzio handiagoan igoenez, aitortpen bakoitzeko ordaindu beharreko batez bestekoa handitu egin da (+%16,4).

La media a ingresar aumenta en relación a 2018

Con respecto al año anterior, ha aumentado tanto el número de declaraciones a ingresar (+1,6%) como la cantidad total ingresada a Hacienda (+18,3%). Además, como esta última lo ha hecho en mayor proporción, la cantidad media a ingresar por cada declaración ha aumentado (+16,4%).

GRÁFICO 1.13 GRAFIKOA
Zergaren emaitzaren bilakaera. Zenbatekoak, guztira
Evolución del resultado del impuesto. Importes totales



GRÁFICO 1.14 GRAFIKOA
Zergaren emaitzaren bilakaera. Batez besteko zenbatekoak
Evolución del resultado del impuesto. Importes medios



2018ko portaera errepikatzen da ordaintzeko aitorpenetan

2018an bezalaxe, aitorpen bakoitzeko ordaindu beharreko batez bestekoa igo egiten da.

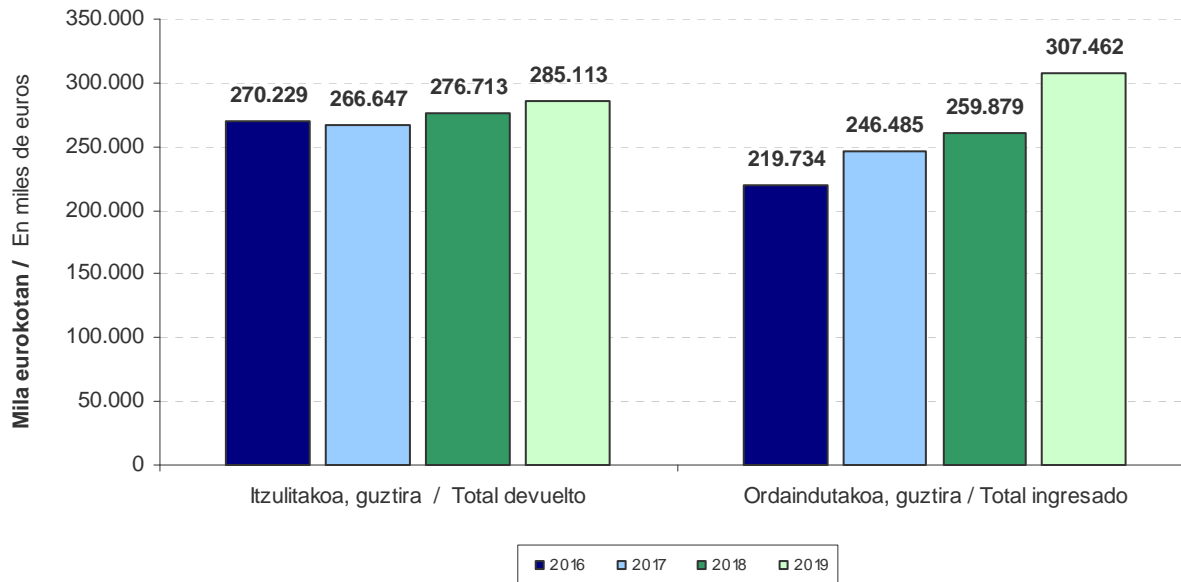
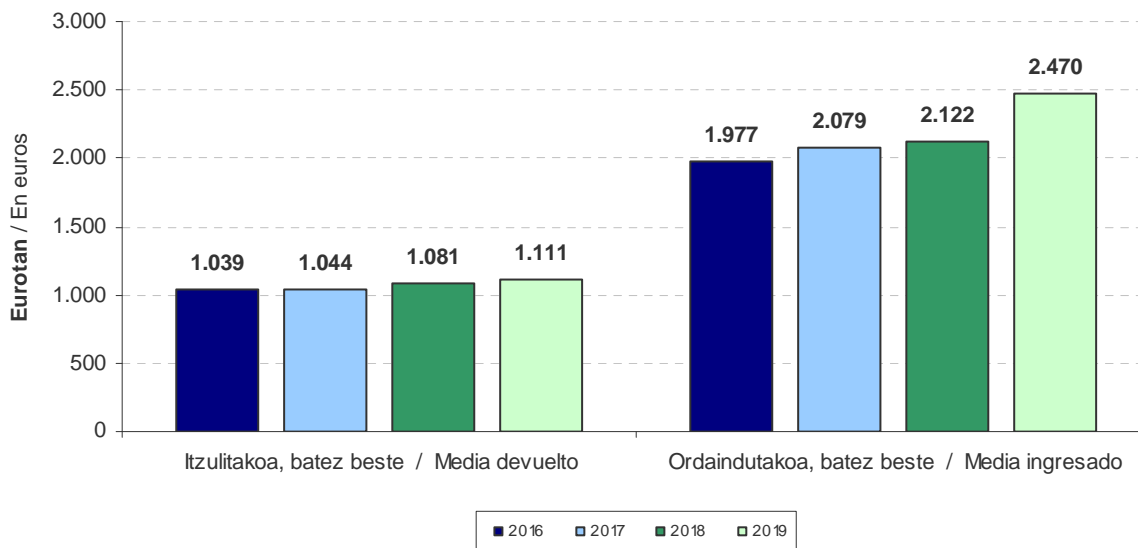
Se repite el comportamiento de 2018 en las declaraciones a ingresar

El importe medio a ingresar vuelve a aumentar, al igual que lo hizo en 2018.



1.8. BANAKETA OINARRI LIKIDAGARRIAREN TARTEEN ARABERA

Gogora dezagun oinarri likidagarriak 8 tarte hauek dituela, eurotan:

- Lehen tarte: 6.000 euroraino
- Bigarren tarte: 10.800 euroraino
- Hirugarren tarte: 15.600 euroraino
- Laugarren tarte: 20.400 euroraino
- Bosgarren tarte: 27.600 euroraino
- Seigarren tarte: 37.200 euroraino
- Zazpigarren tarte: 66.000 euroraino
- Zortzigarren tarte: +66.000 euro.

1.8. DISTRIBUCIÓN POR TRAMOS DE BASE LIQUIDABLE

Recordamos que los 8 tramos de la base liquidable son, en euros:

- Primer tramo: hasta 6.000
- Segundo tramo: hasta 10.800
- Tercer tramo: hasta 15.600
- Cuarto tramo: hasta 20.400
- Quinto tramo: hasta 27.600
- Sexto tramo: hasta 37.200
- Séptimo tramo: hasta 66.000
- Octavo tramo: Más de 66.000

GRÁFICO 1.15. GRAFIKOA
Aitorpen kopurua tarte araber
Número de declaraciones por tramos

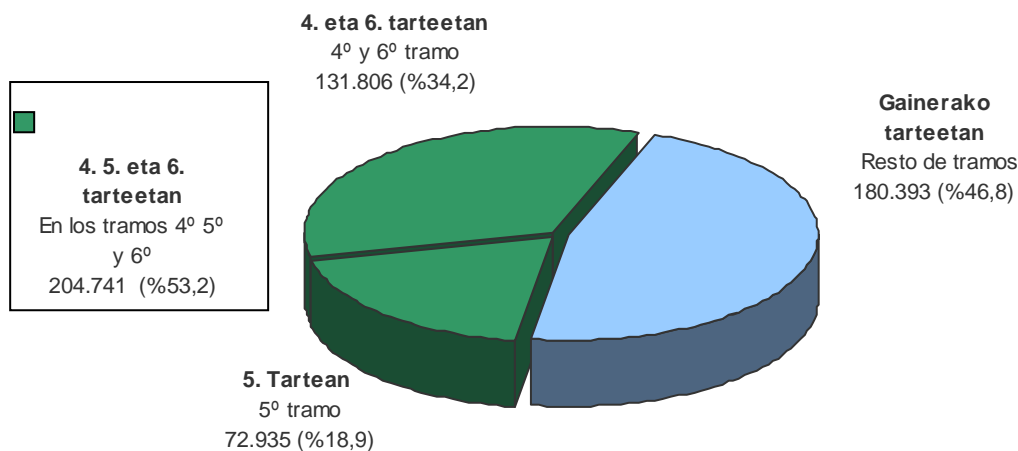

Aitorpen kopurua 4. 5. eta 6. tarteetan metatu da

2019. urtean aitorpen kopururik handiena 4. 5. eta 6. tarteetan pilatu da: 204.741 aitorpen (**erdia baino gehiago, %53,2**). Eta hiru horietatik **bosgarrenak** hartu du gehien: 72.935 aitorpen (**%18,9**).

Aurreko urtearekin alderatuta, aurkeztutako aitorpen kopurua tarte guztietan igo da, lehenengo lauetan izan ezik, %11,4, %7,8, %3,0 eta %0,6

El número de declaraciones se acumula en los tramos 4º 5º y 6º

En 2019 el mayor número de declaraciones se concentra en los tramos 4º 5º y 6º: 204.741 declaraciones (**más de la mitad, 53,2%**). Y, de los tres, quien más acumula es **el quinto** con 72.935 declaraciones (**18,9%**).

Con respecto al año anterior, se han presentado más declaraciones en todos los tramos, excepto en los cuatro primeros, que descienden un 11,4%, un



jaitsi bait dira hurrenez hurren. Igoerarik handiena, zazpigarrengo tartean dugu: 4.381 aitortpen gehiago eta +9,1. Portzentajerik altuena zazpigarren tartean dago baita ere. Jaitziera handiena, zenbatekoan eta portzentualki, lehenengo tartean dugu: 4.197 aitortpen gutxiago eta -11,4.

Oinarri likidagarri gehiena azken tartean pilatu da

2019. urtean oinarri likidagarriaren zenbatekorik handienak 5. eta 8. arteko tartean ageri dira, hau da, 20.400 eurotik gorako oinarri likidagarrietan (batera hartuta, kopuru osoaren %80,6 metatzen dute). Lau horietatik, zazpigarren tartean pilatu du zenbatekorik handiena (37.200 eta 66.000 euro bitarteko tartean): 2.439 milioiko oinarri likidagarria (zenbateko osoaren %23,1). Bestalde, azken tartea 66.000 euro baino gehiagoko oinarri likidagarria dutenak) izan da gehien hazi dena kopuruan: +271 milioi euro. Portzentualki ere azken tartea (66.000 euro baino gehiagoko oinarri likidagarria dutenak) izan da gehien hazi dena: +16,1.

7,8%, un 3,0% y un 0,6% respectivamente. El mayor aumento, se ha producido en el séptimo tramo: 4.381 declaraciones más y un +9,1%. El porcentaje más elevado también se encuentra en el séptimo tramo. El mayor descenso, tanto cualitativo como cuantitativo, se ha producido en el primer tramo: 4.197 declaraciones menos y un -11,4%.

En los últimos tramos se acumula la mayor parte de la base liquidable

En 2019, los tramos que mayor cuantía de base liquidable presentan son los comprendidos entre el 5º y el 8º (en conjunto acumulan el 80,6%), es decir, aquellas bases liquidables que superan los 20.400 euros. De los cuatro, el tramo que más cuantía concentra es el séptimo (entre 37.200 y 66.000 euros): 2.439 millones de base liquidable (23,1% del total). Por su parte, el que más aumenta en importe es el último tramo (base liquidable mayor de 66.000 euros): +271 millones de euros. En términos relativos también es el último tramo (base liquidable mayor de 66.000 euros) el que más aumenta: +16,1%.

GRÁFICO 1.16. GRAFIKOA
Oinarri likidagarriaren zenbatekoa tartean arabera
Cuantía de la base liquidable por tramos

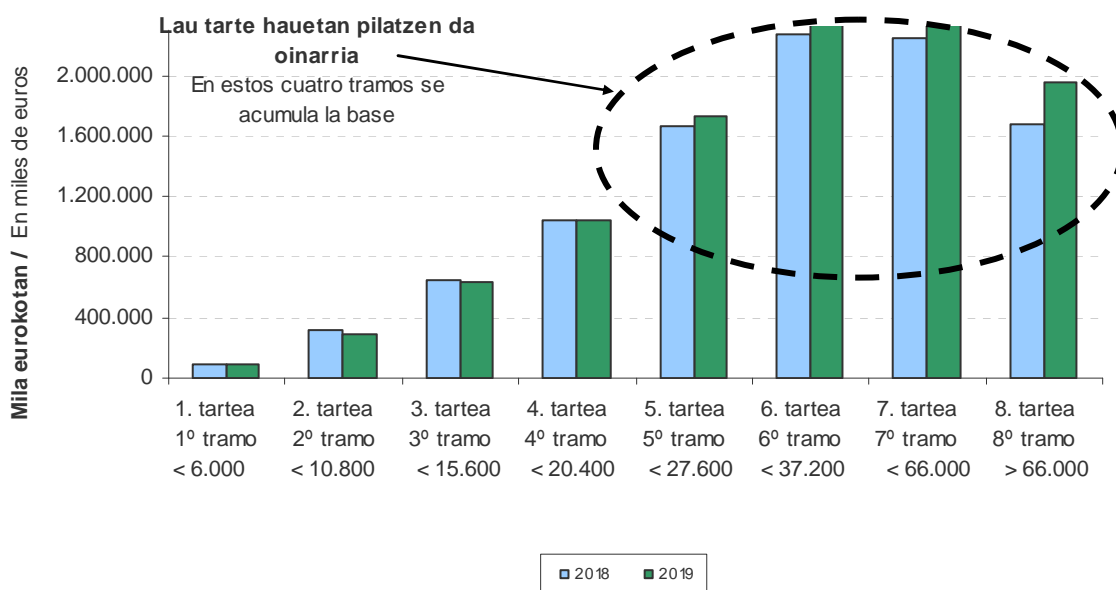



Kuota likidoa: %6,5eko ligoera orokorra izan du

2019an, zortzigarren eta azken tartea bildu du kuota likidatorik handiena, eta ez zazpigarrenak (oinarri likidagarriaren zenbatekoarekin gertatzen den bezala): 578,0 milioi euro metatu dira tarte horretan, kopuru osoaren %29,6. Atzetik, zazpigarren tarte dator 542,6 milioi euroekin (%27,8). Hirugarren lekuan seigarren tarte ageri da, kuota likido osoaren %22,1 pilatu baita tarte horretan. Soilik lehenengo lau tartetan eman da kuota likidoaren jaitsiera, eta lehenengo tartean %11,1 jaitsi da. Zortzigarren eta azken tartea, kuota likidatorik gehien metatzeaz gain, zenbatekoan eta portzentuarki gehien igo da 2018arekin alderatuta: 65,3 milioi euro eta +%12,7.

Cuota líquida: crece un 6,5%, en términos generales

En 2019 el tramo que más cuota líquida acumula no ha sido el séptimo (como ocurre con la cuantía de la base liquidable) sino el octavo y último tramo: 578,0 millones de euros, que suponen el 29,6% del total. Le sigue el séptimo tramo con 542,6 millones (el 27,8%). En tercer lugar se encuentra el sexto tramo, en el que se concentra el 22,1% del total de la cuota líquida. Únicamente los cuatro primeros tramos presentan una disminución en la cuota líquida: el primero disminuye un 11,1%. El octavo y último tramo, además de ostentar la mayor parte de la cuota líquida, es la que más aumenta cuantitativamente y cualitativamente respecto a 2018: 65,3 millones de euros y +12,7%.

GRÁFICO 1.17. GRAFIKOA
Kuota likidoaren zenbatekoa tarteen arabera
Cuantía de la cuota líquida por tramos

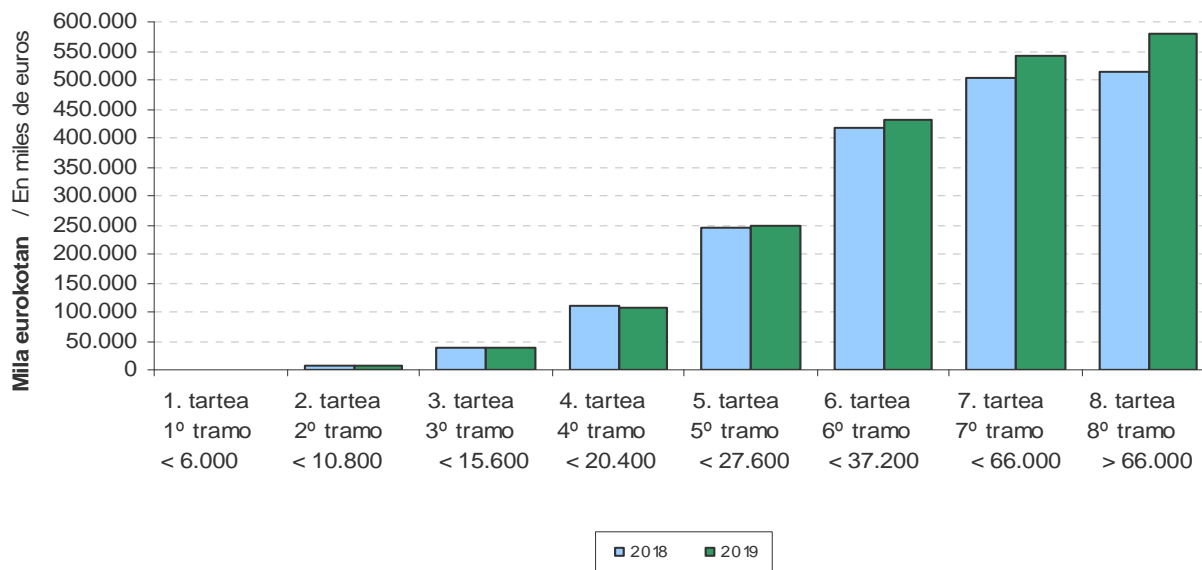

1.9. KARGA TASAK

Karga tasa nominala: %26,5

Aurretiko kuota osoak oinarri likidagarriaren gainean duen portzentajea da. 2019an %26,5 izan da karga tasa nominala.

1.9. TIPOS DE GRAVAMEN

Tipo nominal de gravamen: 26,5%

Es el porcentaje que supone la cuota íntegra previa sobre la base liquidable. En 2019 el tipo nominal de gravamen ha sido del 26,5%.



Karga tasa efektiboa: %18,5

Kuota likidoak oinarri likidagarriaren gainean duen portzentajea da. 2019an %18,5 izan da karga tasa efektiboa.

Tipo efectivo de gravamen: 18,5%

Es el porcentaje que supone la cuota líquida sobre la base liquidable. En 2019 el tipo efectivo de gravamen ha sido del 18,5%.

GRÁFICO 1.18. GRAFIKOA
Tasa efektiboak oinarri likidagarriaren tarteen arabera
Tipos efectivos por tramos de base liquidable

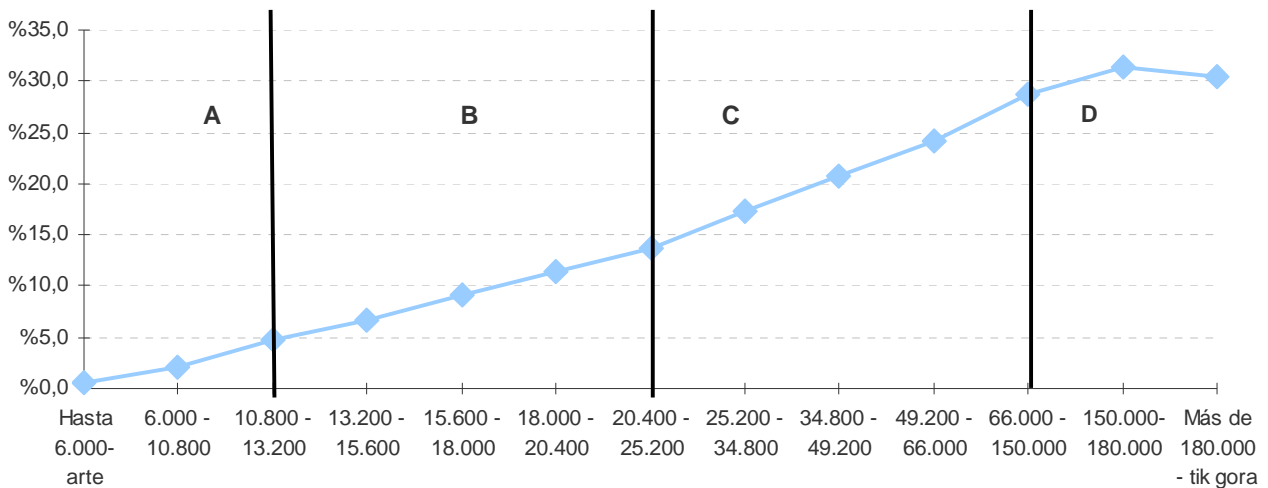

Tasa efektiboen eskala: alde handiak ageri dira C taldean (25.200 eta 150.000 euro bitartekoan)

Tasa efektiboek oinarri likidagarriarekin duten progresioa aztertzeko, lau taldetan banatu ditugu oinarri likidagarriaren tartea:

- A: 13.200 euroraino
- B: 25.200 euroraino
- C: 150.000 euroraino
- D: 150.000 euro baino gehiago.

A taldean, tasa efektiboek malda apala ageri dute. Oinarri likidagarriaren lehen tartetik bigarrenera tasa efektiboaren portzentajea 1,54 puntu gehitu da, eta bigarrenetik hirugarrenera 2,54 puntu.

Escala de los tipos efectivos: grandes diferencias en el grupo C (de 25.200 a 150.000 euros)

Para analizar la progresión de los tipos efectivos con relación a la base liquidable, hemos distribuido los tramos de la base liquidable en estos cuatro grupos:

- A: hasta 13.200 euros.
- B: hasta 25.200 euros.
- C: hasta 150.000 euros.
- D: más de 150.000 euros.

En el grupo A se observa una pendiente moderada de los tipos efectivos. Del primer al segundo tramo de la base liquidable el porcentaje del tipo efectivo ha aumentado 1,54 puntos; del segundo al tercero, 2,54 puntos.



B taldean malda hori berdina da: tasaren portzentajeak tarte batetik bestera duen aldea 1,92 eta 2,50 puntu bitartean dabil.

C taldean, tasa efektiboen malda areagotu egiten da eta oinarri likidagarriak tartetik tartera duen aldea 3,43 eta 4,56 puntu bitartean dago.

D taldeak azken bi tarteak hartzen ditu (150.000 eurotik gora). Maldak makaltzen bukatzen du: 150.000 eta 180.000 euro bitarteko tasa efektiboa 2,56 puntu igo da, eta hurrengo tartean 0,88 puntu jaitsi da.

Nahiz eta, hasiera batean, emaitza hori harrigarria gerta daitekeen PFEZ bezalako zerga progresibo batean, ez dugu ahaztu behar karga tasa efektiboari buruz ari garela hitz egiten (orokorra + aurrezpenarena). Azken maila (180.000tik gora) aurrezpenaren oinarri handiena duena denez, eta oinarri honek karga tasa finkoa duenez, ez du hainbeste igotzen hor karga tasa efektiboak.

En el grupo B la pendiente se mantiene: el salto del porcentaje del tipo entre tramos de la base es entre 1,92 y 2,50 puntos.

En el grupo C la pendiente de los tipos efectivos es la más acentuada y el salto del porcentaje de tramo a tramo de base liquidable se sitúa entre 3,43 y 4,56 puntos.

En el grupo D, que corresponde a los dos últimos tramos (más de 150.000 euros), la pendiente termina moderándose: el tipo efectivo entre 150.000 y 180.000 euros sube en 2,56 puntos y en el siguiente tramo baja en 0,88 puntos.

Aunque en principio este resultado pueda sorprender en un impuesto progresivo como el IRPF, no debemos olvidar que estamos hablando del tipo efectivo de gravamen (general + ahorro). Al ser en el último tramo (más de 180.000 euros) donde se incluye mayor importe de la base del ahorro y estar esta base sujeta a un tipo de gravamen fijo, el tipo efectivo de gravamen se ralentiza.

1.10. NOLA SAILKATU DIRA AITORPENAK?

1.10.1. ERRENTA ITURRI NAGUSIAK

Nola kalkulatu da zerga?

Oro har, Pertsona Fisikoen Errentaren gaineko Zergak bi zati hartzen ditu kontuan: batetik, zergadunaren sarrera eta gastu guztiak eta, bestetik, ondarezko ondasunak saltzeagatik izandako galerak eta irabaziak. Beraz, zergaren oinarri likidagarria eragiketa honen emaitza izango da: (etekin positiboak - etekin negatiboak) + (ondare irabaziak - ondare galerak).

Hortaz, sarritan gerta daiteke aitorten batek errenta iturri bat baino gehiago izatea.

1.10. ¿CÓMO SE HAN CLASIFICADO LAS DECLARACIONES?

1.10.1. PRINCIPALES FUENTES DE RENTA

¿Cómo se calcula el impuesto?

En general, el Impuesto sobre la Renta de las Personas Físicas tiene en cuenta, por una parte, todos los ingresos y gastos del contribuyente, y por otra, las pérdidas y ganancias por la venta de los bienes patrimoniales. La base liquidable del impuesto es el resultado de la siguiente operación: (rendimientos positivos - rendimientos negativos) + (ganancias patrimoniales - pérdidas patrimoniales).

Por lo tanto, es frecuente que una misma declaración contenga más de una fuente de renta.



Errenta iturri nagusiaren arabera sailkatu dira aitorpenak

Aitorpenak sailkatzerakoan errenta iturri nagusiak bakarrik hartu ditugu kontuan, aurreko urteetan bezala.

Hau da, kanpoan geratu dira egozpenetatik eratorritako errenta, garrantzi eskasekoa izateagatik, eta ondare irabazi eta galerak, irregularrak gertatzeagatik.

Hala ere, kapital higiezinaren etekinak eta kapital higigarriarenak errenta iturri bakartzat hartu ditugu; izan ere, kolektiboen artean banaketa desberdina duten arren, oso lotuta daude elkarren artean.

Hiru dira errenta iturri nagusiak

Horren arabera, errenta iturri nagusiak hiru hauek dira:

- Lanaren etekinak.
- Jarduera ekonomikoaren etekinak.
- Kapital (higigarri + higiezinaren) etekinak.

Hiru talde horietako batean ez dauden aitorpenak "aitorpen mistoak" izeneko taldean sartu ditugu.

Ugarietak: lanaren aitorpenak

Errenta iturri nagusitzat besteren konturako lana duten aitorpenak dira ugarietak, 336.987 aitorpen guztira. Ekitaldian aurkeztutako guztien %87,5 dira.

Las declaraciones se han clasificado según su principal fuente de renta

Al igual que en años anteriores, hemos clasificado las declaraciones ateniéndonos sólo a las principales fuentes de renta.

Es decir, no hemos tenido en cuenta ni la renta por imputaciones dada su irrelevancia, ni las ganancias y pérdidas patrimoniales por su irregularidad.

Sin embargo, hemos considerado como una sola fuente de renta los rendimientos del capital inmobiliario y los del capital mobiliario, porque están muy relacionados, a pesar de que estén distribuidos desigualmente entre los diferentes colectivos.

Las tres principales fuentes de renta

Así las cosas, las principales fuentes de renta son estas tres:

- Rendimientos de trabajo.
- Rtos. de actividades económicas.
- Rtos. capital (mobiliario + inmobiliario).

Las declaraciones que no pertenecen a ninguno de esos tres grupos las hemos agrupado bajo el nombre de "declaraciones mixtas".

El grupo más numeroso: las declaraciones de trabajo

Las declaraciones cuya principal fuente es el trabajo por cuenta ajena es el más numeroso y con 336.987 declaraciones representa el 87,5% del total presentadas en el ejercicio.

GRÁFICO 1.19. GRAFIKOA
Aitorpenak errenta iturrien arabera
Declaraciones por fuentes de renta

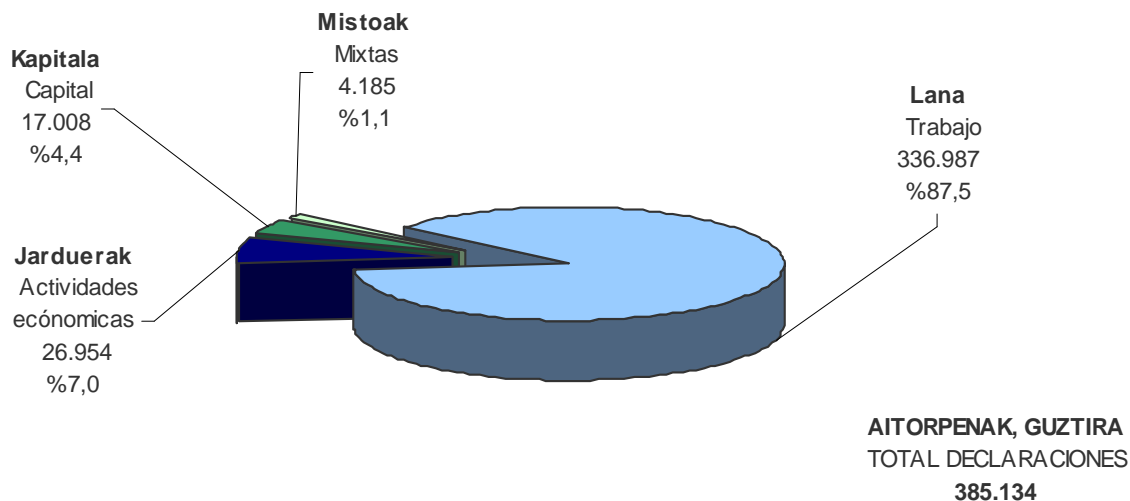

Talde bakoitzeko etekin garbiei erreparatzean ikusten da korrelazio handia dagoela aitorten mota bakoitzak izan dituen etekin nagusien eta etekin osoen artean. Horrela, lan aitortenetan ekitaldian aitortutako lan errenta osoaren %98,5 metatu da. Jardueren aitortenetan (aitorpen guztien %7,0 baino ez dira) jarduera enpresarial edo profesionaletatik etorritako etekinaren %91,5 metatu da. Azkenik, kapitalaren aitortenak aitortutako kapital higigarri eta higiezinaren etekin guztien %54,6 dira.

Al analizar los distintos rendimientos netos contenidos en cada grupo, se observa la gran correlación que existe entre los rendimientos principales de cada tipo de declaración y los totales. Así, en las declaraciones de trabajo se concentra el 98,5% del total de la renta de trabajo declarada en el ejercicio. En las declaraciones de actividades (que sólo representan el 7,0% del total), se concentra el 91,5% del rendimiento de actividades empresariales o profesionales. Por último, las declaraciones de capital recogen el 54,6% del total de rendimientos de capital mobiliario e inmobiliario declarado.

GRÁFICO 1.20. GRAFIKOA
Etekinen banaketa aitorten motaren arabera
Distribución de los rendimientos por tipo de declaración

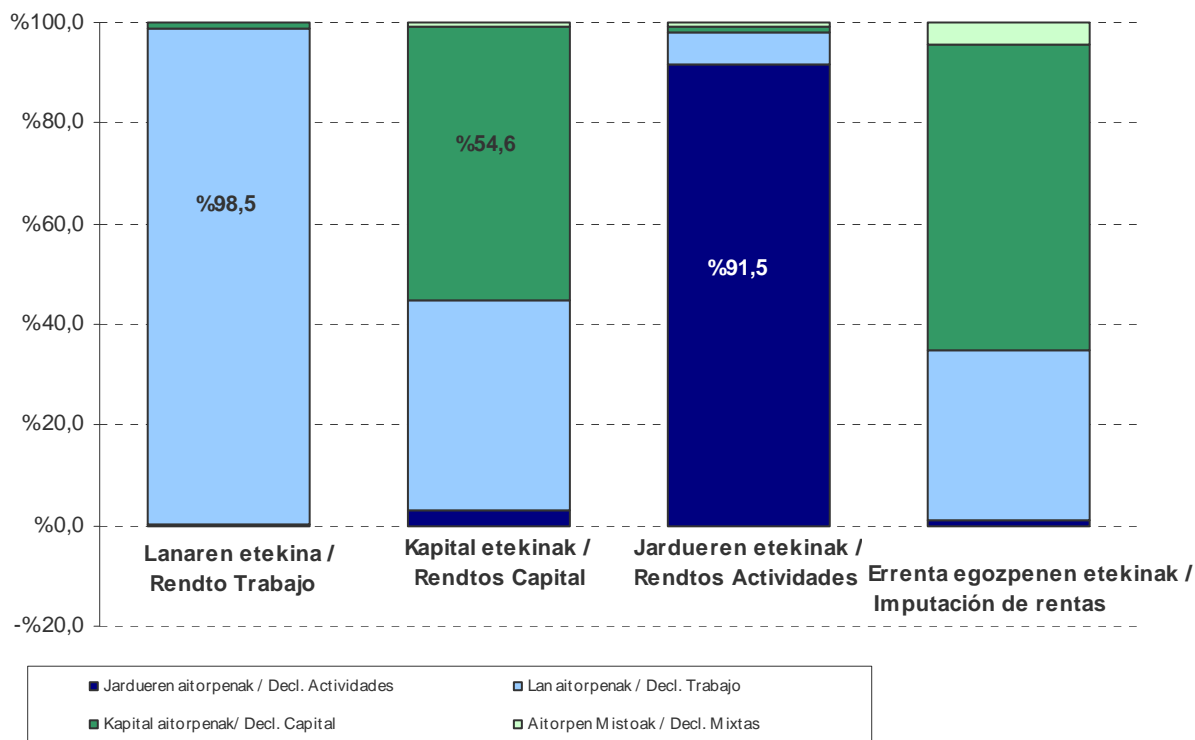

1.10.2. BATEZ BESTEKO ZENBATEKOAK

1.10.2.1. Oinarri likidagarria eta kuotak

Oinarriaren eta kuoten batez besteko orokorra

2019 ekitaldian aurkeztu diren 385.134 aitortenek 10.549 milioi euroko oinarri likidagarria eman dute guztira. Aurretiko kuota osoa 2.795 milioi eurokoa da; nola kuotaren murrizpena 519 milioi eurokoa izan den, kuota osoa 2.276 milioi eurokoa da. Azkenean, kuota likidoa 1.952 milioi eurokoa.

Beraz, aitorten bakoitzeko batez besteko zenbateko hauek izan dira:

- Oinarri likidagarria: 27.390 euro.
- Aurretiko kuota osoa: 7.259 euro.
- Kuotaren murrizpena: 1.347 euro.
- Kuota osoa: 5.911 euro.
- Kuota likidoa: 5.069 euro.

1.10.2. IMPORTES MEDIOS

1.10.2.1. Base liquidable y cuotas

Media general de la base y de las cuotas

Las 385.134 declaraciones presentadas en el ejercicio 2019 suman una base liquidable de 10.549 millones de euros. La cuota íntegra previa es de 2.795 millones de euros; como la minoración de cuota asciende a 519 millones de euros, la cuota íntegra es de 2.276 millones de euros. Finalmente, la cuota líquida es de 1.952 millones de euros.

Por tanto, los importes medios por declaración son los siguientes:

- Base liquidable: 27.390 euros.
- Cuota íntegra previa: 7.259 euros.
- Minoración de cuota: 1.347 euros.
- Cuota íntegra: 5.911 euros.
- Cuota líquida: 5.069 euros.



GRÁFICO 1.21 GRAFIKOA
Batez besteko zenbatekoak, aitorpen bakoltzeko
Importes medios por declaración

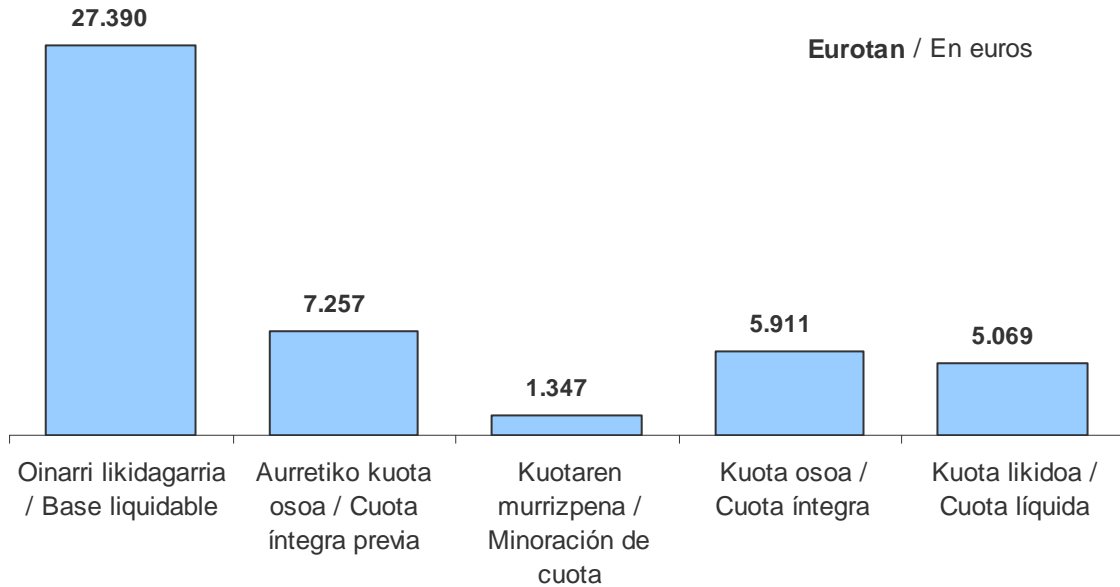

Batez bestekoa aitorpen motaren arabera

Nolanahi dela ere, batez besteko zenbateko horiek aldatu egiten dira aitorpen motaren (lana, jarduerak,...) arabera.

Oinarri likidagarria: Kapitalaren aitorpenetan batez bestekoa batez besteko orokorra baino %49,0 handiagoa da.

Gainerako taldeetan, ordea, txikiagoa da batez besteko oinarri likidagarria:

- Jarduerak: -%10,2.
- Mistoak: -%76,9.
- Lana: -%0,7.

Media según el tipo de declaración

De cualquier forma, estos importes medios varían según el tipo de declaración (trabajo, actividades...).

Base liquidable: la media en las declaraciones de capital es un 49,0% superior a la media general.

El resto de los grupos, en cambio, tiene una base liquidable media inferior:

- Actividades: -10,2%.
- Mixtas: -76,9%.
- Trabajo: -0,7%.



GRÁFICO 1.22 GRAFIKOA
Batez besteko oinarri likidagarria aitorten motaren arabera
Base liquidable media por tipo de declaración

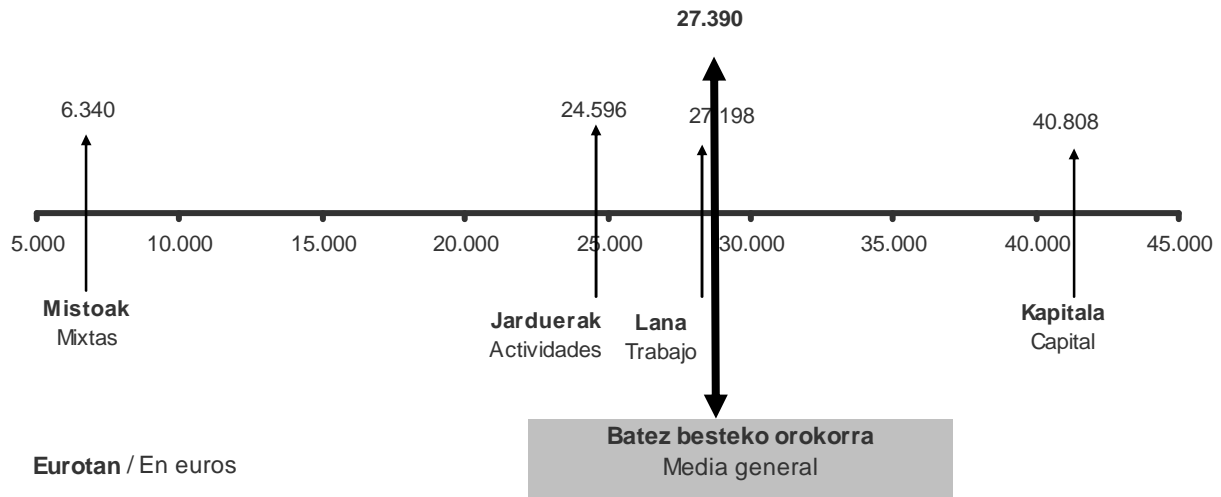

Aurretiko kuota osoa: hemen ia-ia aurreko egitura bera errepikatzen da ia, eta batez bestekoa lan aitortenetan eta kapitalarenean dira handiagoa. Hauek dira aldeak batez besteko orokorrarekiko:

- Lanaren aitortenak: **-%0,8.**
- Kapitalarenak: **+%42,5.**
- Jarduerenak: **-%5,0.**
- Mistoenak: **-%76,8.**

Cuota íntegra previa: casi se repite la estructura anterior, y la media es superior en las de trabajo y capital. Las diferencias respecto a la media general son:

- Declaraciones de trabajo: **-0,8%.**
- Las de capital: **+42,5%.**
- Las de actividades: **-5,0%.**
- Las mixtas: **-76,8%.**

GRÁFICO 1.23 GRAFIKOA
Kuota osoaren batez bestekoa, aitorten motaren arabera
Media de la cuota íntegra por tipo de declaración

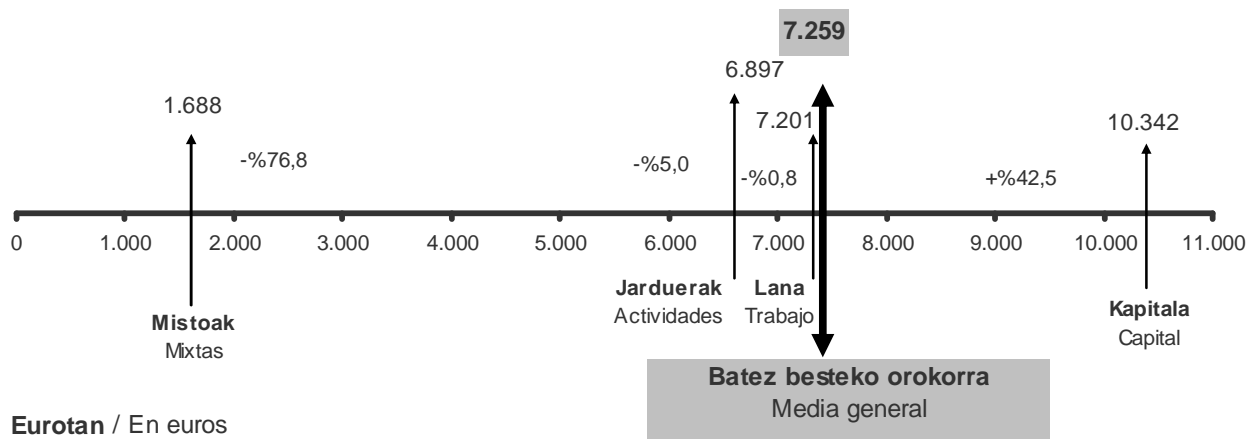



Aitorpen guztien batez besteko orokorraren **karga tasa efektiboa** %18,5 da.

Hiru aitorpen motatan batez bestekoak orokorra gainditzen du:

- Kapitala: %21,9.
- Mistoak: %22,0.
- Jarduerak: 19,2%.

Laneko aitorpenen batez bestekoa (%18,2) ia-ia batez besteko orokorraren berdina da.

Tipo efectivo de gravamen de la media general de todas las declaraciones es del 18,5%.

La media de tres tipos de declaración supera la general:

- Capital: 21,9%.
- Mixtas: 22,0%.
- Actividades: 19,2%.

La media de las declaraciones de trabajo (18,2%) es prácticamente similar a la media general.

GRÁFICO 1.24 GRAFIKOA
Karga tasa efektiboaren batez bestekoa, aitorpen motaren arabera
Media del tipo efectivo de gravamen por tipo de declaración

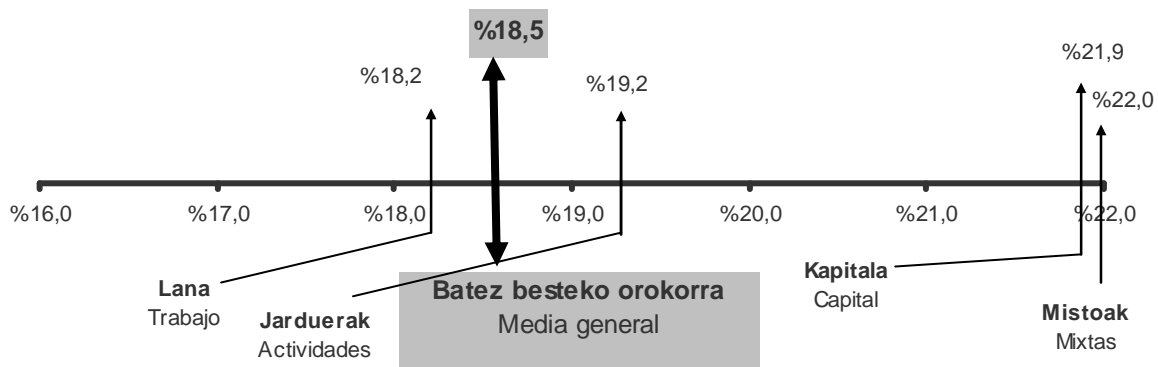

Karga tasa nominala: gogora dezagun aitorpen guztien batez besteko orokorra %26,5 dela. Hona hemen batez bestekoa aitorpen motaren arabera:

- Lana: %26,5
- Jarduerak: %28,0
- Kapitala: %25,3
- Mistoak: %26,6

Tipo nominal de gravamen: recordamos que la media general de todas las declaraciones es del 26,5%. La media según el tipo de declaración es la siguiente:

- Trabajo: 26,5%
- Actividades: 28,0%
- Capital: 25,3%.
- Mixtas: 26,6%



Lehen kolpean, bitxia gerta daiteke ikustea lan aitorpenen karga tasa jarduera ekonomikoena baino txikiagoa dela, are gehiago lan aitorpenen oinarri likidagarria jardueretako aitorpenen batez bestekoa baino handiagoa denean. Gainera, hori kontraesan bat izango litzateke PFEZ bezalako zerga progresibo batean, non sarrerak zenbat eta handiagoak izan orduan eta karga tasa handiagoa aplikatzen baita.

Arrazoa da lan aitorpenen balioak homogeenagoak direla eta batez besteko orokorraren inguruan taldekatuago daudela; jardueren aitorpenen balioek, aldiz, dispersio handiagoa dute (karga tasak oso handiak edo oso txikiak dira), eta beren batez besteko karga tasa handiagoa da horren ondorioz.

1.10.2.2. Berezkoak ez diren errenta iturriak.

Normala denez, aitorpen mota bakoitzak badu errenta iturri bat aitorpen mota horretan nagusi dena. Horrela, lanaren aitorpenetan lanaren etekinak dira nagusi; kapitalaren aitorpenetan kapitalaren etekinak (kapital higigarri zein higiezinarenak); eta, jardueretan, berriz, jardueren etekinak. Aldiz, mistoetan ez dago errenta iturri nagusirik.

Baina, iturri nagusiaz gainera, aitorpen batean beste errenta iturri batzuk ere egon daitezke. Adibidez: bai lanaren aitorpenetan eta bai jarduerenetan kapital higigarri eta higiezinaren etekinekin egiten dugu topo. Bada, kapital higigarriaren etekinak handiagoak dira lanaren aitorpenetan jardueren aitorpenetan baino. Kapital higiezinaren etekinekin kontrako gertatzen da: handiagoak dira jardueren aitorpenetan lanaren aitorpenetan baino.

Berezkoak ez diren gainerako errenta iturriei dagokienez, aldeak nabarmenak dira aitorpen motaren arabera.

- Errenten egozpena: errentarik txikiak lanaren aitorpenetan ageri dira, eta handienak kapitalaren aitorpenetan.
- Ondare irabazi eta galerak: hemen ere lanaren aitorpenetan ageri dira errentarik txikiak; jardueren aitorpenetan handiagoak dira;

A primera vista, puede resultar extraño que el gravamen de las de trabajo sea inferior a las de actividades económicas, cuando la media de la base liquidable de las declaraciones de trabajo es superior a las de actividades. Lo cual, además, resultaría contradictorio en un impuesto progresivo (como es el IRPF) donde a mayores ingresos corresponde un mayor gravamen.

La explicación estriba en que los valores de las declaraciones de trabajo son más homogéneos y están más agrupados en torno a la media general; mientras que los valores de las de actividades son más dispersos (con tipos de gravamen o muy altos o muy bajos) con lo que su tipo de gravamen medio resulta más alto.

1.10.2.2. Fuentes de renta no típicas.

Como es natural, en cada tipo de declaración predomina la fuente de renta que caracteriza la declaración. Así, en las declaraciones de trabajo predominan los rendimientos de trabajo; en las de capital los rendimientos de capital (mobiliario e inmobiliario); en las de actividades los rendimientos de actividades. Sin embargo, en las mixtas no predomina una sola fuente de renta.

Pero, además de la principal, puede haber otras fuentes de renta. Por ejemplo, tanto en las declaraciones de trabajo como en las de actividades nos encontraremos con los rendimientos de capital (mobiliario e inmobiliario). Pues bien, los rendimientos de capital mobiliario de las declaraciones de trabajo, son superiores a los de las de actividades. Lo contrario ocurre con los rendimientos del capital inmobiliario: los de las de actividades son superiores a los de las de trabajo.

En cuanto al resto de fuentes no típicas, existen notables diferencias según el tipo de declaración:

- Imputación de rentas: las menores rentas corresponden a las declaraciones de trabajo y las mayores a las de capital.
- Ganancias y pérdidas patrimoniales: las menores rentas también se dan en las de trabajo; en las de actividades son superiores;



aitorpen mistoak datoz ondoren; eta, azkenik, handienak kapitalaren aitortzen ikus daitezke.

les siguen las mixtas; y, finalmente, las mayores rentas se dan en las de capital.

1.10.2.3. Murrizpenak

Oinarri ezargarriaren murrizpenei dagokienez, zenbatekoa askoz ere handiagoa da lanaren eta jardueren aitortzen kapitalaren aitortzen baino.

1.10.2.3. Reducciones

En cuanto a las reducciones de la base imponible, el importe es notablemente superior en las declaraciones de trabajo y de actividades frente a las de capital.

GRÁFICO 1.25 GRAFIKOA
Murrizpenak, batez bestekoa
Reducciones, media

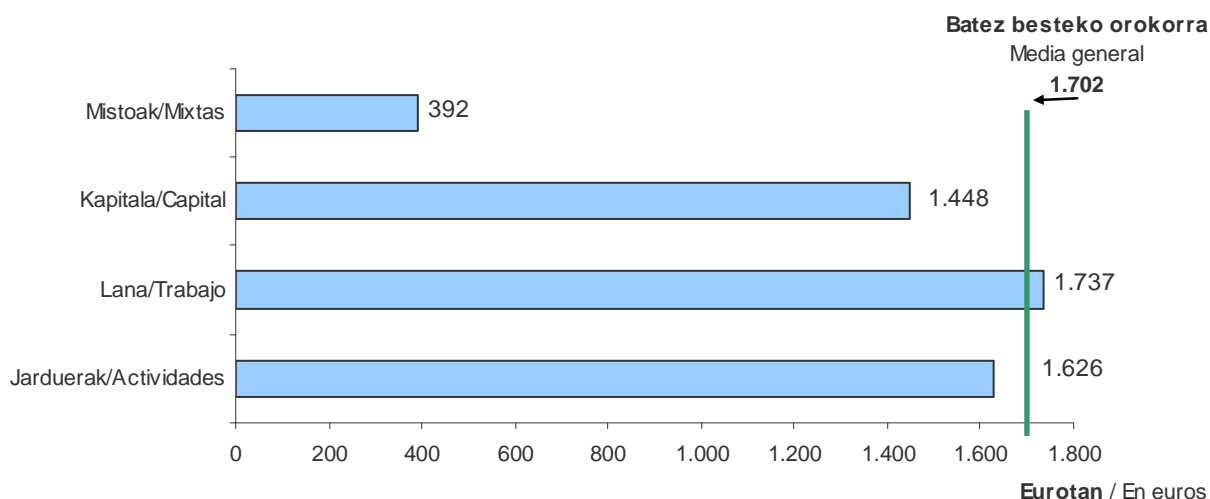

1.10.2.4. Kenkariak: alde handiak.

Kuotako kenkariei dagokienez bi kenkari mota bereiz ditzakegu:

- Berezko kenkariak.
- Gainerakoak.

Sailkapen hori aitortzen motari begiratu egiten da. Hau da, lanaren aitortzen kuota sindikalen kenkaria izango da berezko kenkaria; jardueren aitortzen jarduerak sustatzeko kenkaria, eta kapitalaren aitortzen zergapetze bikoitzagatik egiten dena.

1.10.2.4. Deducciones: grandes diferencias.

Con respecto a las deducciones de la cuota, podemos diferenciar dos tipos:

- Las deducciones típicas.
- El resto de deducciones.

Esta clasificación se realiza atendiendo al propio tipo de declaración; así, en las declaraciones de trabajo será típica la deducción por cuotas sindicales, en las declaraciones de actividades será típica la deducción para el fomento de actividades, y en las de capital la deducción por doble imposición.

Aitorpen talde bakoitzeko berezko kenkariak elkarren artean konparatuz gero, aldeak nabarmenak dira:

- Jardueren aitorpenetan, jarduerak sustatzeko batez besteko kenkaria 33 eurokoa da (euro 4 aitorpenen guztiarentzako).
- Lanaren aitorpenetan, 6 eurokoa da kuota sindikalen batez besteko kenkaria (6 euro guztiarentzako).
- Kapitalaren aitorpenetan, zergapetze bikoitzagatik egindako batez besteko kenkaria 63 eurokoa da (8 euro guztiarentzako).

Gainerako kenkarietara dagokienez, kapitalaren aitorpenetan kenkari familiar eta pertsonalek dute zenbatekorik handiena, eta jardueren aitorpenetan ohiko etxebizitzagatik egin dira kenkari gehiago. Garrantzi erlatibo txikiagoa badute ere, dohaintzengatik egindako kenkarietara zifrak kapitalen aitorpenetan dira handiagoak.

Si comparamos las deducciones típicas de cada grupo de declaración, el hecho más significativo es que las diferencias resultan notables:

- En las declaraciones de actividades, la deducción media para el fomento de actividades se sitúa en 33 euros (4 euro para el total).
- En las declaraciones de trabajo, la deducción media por cuotas sindicales se sitúa en 6 euros (6 euros para el total).
- La deducción media por doble imposición en las declaraciones de capital asciende a 63 euros (8 euros para el total).

En lo que toca al resto de las deducciones, las declaraciones de capital presentan los mayores importes en las familiares y personales, en tanto que las declaraciones de actividades lo hacen en la de vivienda habitual. Si bien su importancia relativa es menor, las cifras por donativos son mayores en las declaraciones de capital.

1.10.3 JARDUERA EKONOMIKOEN TALDEKO AITORPENAK

1.10.3.1 BATEZ BESTEKOAK

Oinarri likidagarria eta etekina

Gogora dezagun 26.954 aitorpen direla jarduera ekonomikoaren (enpresari eta profesionalen) taldekoak.

Hona hemen aitorpen horien batez bestekoak:

- Oinarri likidagarri orokorraren batez bestekoa: 22.736 euro.
- Jardueren etekin garbiaren batez bestekoa: 23.166 euro.

1.10.3 DECLARACIONES DEL GRUPO DE ACTIVIDADES ECONÓMICAS

1.10.3.1 MEDIAS

Base liquidable y rendimiento

Recordemos que son 26.954 las declaraciones que pertenecen al tipo de actividades económicas (empresariales y profesionales).

Las medias de esas declaraciones son las siguientes:

- Media de la base liquidable general: 22.736 euros.
- Media del rendimiento neto de actividades: 23.166 euros.



Nola banatu dira aitortpenak?

Aitortpenak zergadunaren jarduera nagusiaren arabera banatzea da irizpidea. Hala ere, gerta daiteke zergadun berbera jarduera batean baino gehiagotan aritzea edo batera egindako aitortpen batean bi subjektuk jarduera desberdinak egitea. Kasu bietarako, jarduera nagusia termino absolututan kopururik handiena ematen duena izango da.

Hori kontuan harturik, hiru aldagai bereiziko ditugu:

- Jarduera nagusiaren etekinak.
- Jardueren etekinak (jarduera nagusia + gainerako jarduerak).
- Oinarri likidagarria.

Aitortpen gehientsuenetan jardueren etekina jarduera nagusiaren etekinarekin bat etorri ohi da, normalean jarduera bat eta bakarria aitortzen delako.

Hala ere, informazioa jarduera adarren arabera aurkezten denez, nahikoa da aitortpen batean jarduera bat baino gehiago jasotzea jarduera nagusiaren etekinen batez bestekoa eta adar horretako jarduerari dagokiena bat etor ez daitezen.

Ikus dezagun, jarraian, nola banatzen diren aitortpenak jarduera nagusiaren arabera:

Jarduera nagusia	Aitortpen kopurua
- Enpresariak	19.656 (%72,9)
- Profesionalak	7.039 (%26,1)
- Artistak	259 (%1,0)

¿Cómo se distribuyen las declaraciones?

El criterio es distribuir las declaraciones según la actividad principal del contribuyente. Pero puede suceder que un mismo contribuyente ejerza más de una actividad, o que en una misma declaración conjunta dos sujetos desarrollen actividades distintas. En ambos casos, se considera como actividad principal la que produzca la mayor cuantía en términos absolutos.

De acuerdo con esto, distinguiremos tres variables:

- Rendimientos de la actividad principal.
- Rendimientos de actividades (actividad principal + el resto de actividades).
- Base liquidable.

En la gran mayoría de las declaraciones el rendimiento de actividades coincide con el de la actividad principal, porque en la mayoría sólo se consigna una única actividad.

Sin embargo, dado que la información se presenta por ramas de actividad, basta con que una sola declaración recoja más de una actividad para que la media de los rendimientos de la actividad principal y la de actividades de esa rama no coincidan.

Veamos, a continuación, la distribución de las declaraciones según la actividad principal:

Actividad principal	Nº declaraciones
- Empresarios	19.656 (72,9%)
- Profesionales	7.039 (26,1%)
- Artistas	259 (1,0%)



GRÁFICO 1.26. GRAFIKOA
Jarduera ekonomikoen aitortpenak. Zergadunaren izaera
 Declaraciones de actividades económicas. Naturaleza del contribuyente

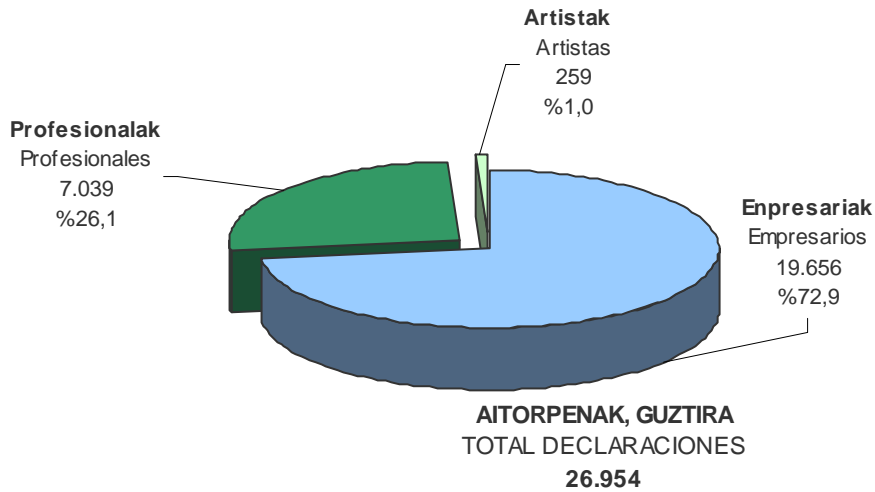

Hona hemen jarduera nagusiaren banaketa sektoreen arabera:

La distribución de la actividad principal por sectores es la siguiente:

Aitorpen kopurua		Nº de declaraciones	
- Zerbitzuak	13.622 (50,5%)	- Servicios	13.622 (50,5%)
- Profesionalak eta artistak	7.298 (27,1%)	- Profesionales y artistas	7.298 (27,1%)
- Eraikuntza	4.045 (15,0%)	- Construcción	4.045 (15,0%)
- Industria	1.008 (3,7%)	- Industria	1.008 (3,7%)
- Lehen sektorea	981 (3,6%)	- Primario	981 (3,6%)

GRÁFICO 1.27. GRAFIKOA
Jarduera ekonomikoen aitortpenak. Jarduerearen sektorea
Declaraciones de actividades económicas. Sector de la actividad

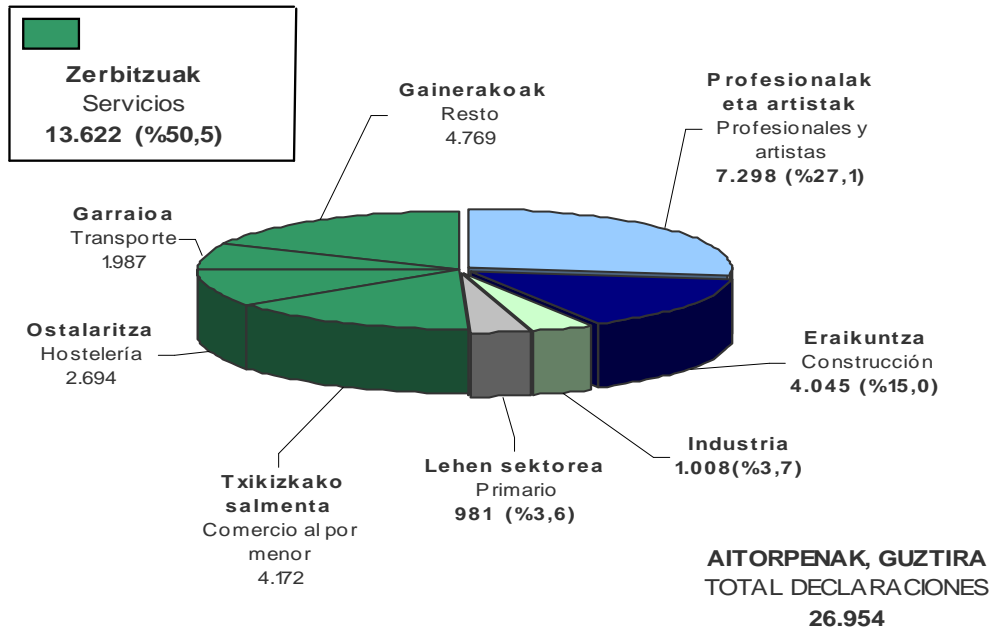

Zerbitzuen sektorearen barruan aitortpen kopurua honela banatu da:

Dentro del sector servicios, el número de declaraciones se distribuye así:

Aitortpen kopurua		Nº de declaraciones	
- Txikizkako merkataritza	4.172	- Comercio al por menor	4.172
- Ostalaritza	2.694	- Hostelería	2.694
- Garraioak	1.987	- Transporte	1.987
- Gainerakoak	4.769	- Resto	4.769



Jarduera nagusiaren batez besteko etekina

Batez besteko orokorra 22.597 eurokoa da sektore guztietan. Ezaugarri nagusia, hala ere, duen desbideratzea da: zortzi sektoretatik, bostek orokorra baino txikiagoa dute batez bestekoa.

Lehen sektoreak jarduera nagusiaren batez besteko etekinik txikiena du: 16.472 euro. Ondoren, eraikuntza sektorea dator 19.085 euroko batez bestekoarekin.

Profesionalek eta artistek, ordea, batez bestekorik handiena ageri dute: 28.144 euro.

Rendimiento medio de la actividad principal

La media general de todos los sectores es de 22.597 euros. Pero, la desviación de la media es la nota dominante: de ocho sectores cinco tienen una media inferior a la general.

El sector primario tiene la media más baja del rendimiento de la actividad principal: 16.472 euros. A continuación está el sector de la construcción con 19.085 euros de media.

En contrapartida son los profesionales y artistas quienes tienen la media más alta: 28.144 euros.

GRÁFICO 1.28. GRAFIKOA
Etekin nagusiaren batez bestekoa, sektoreen arabera
Media del rendimiento principal, por sectores

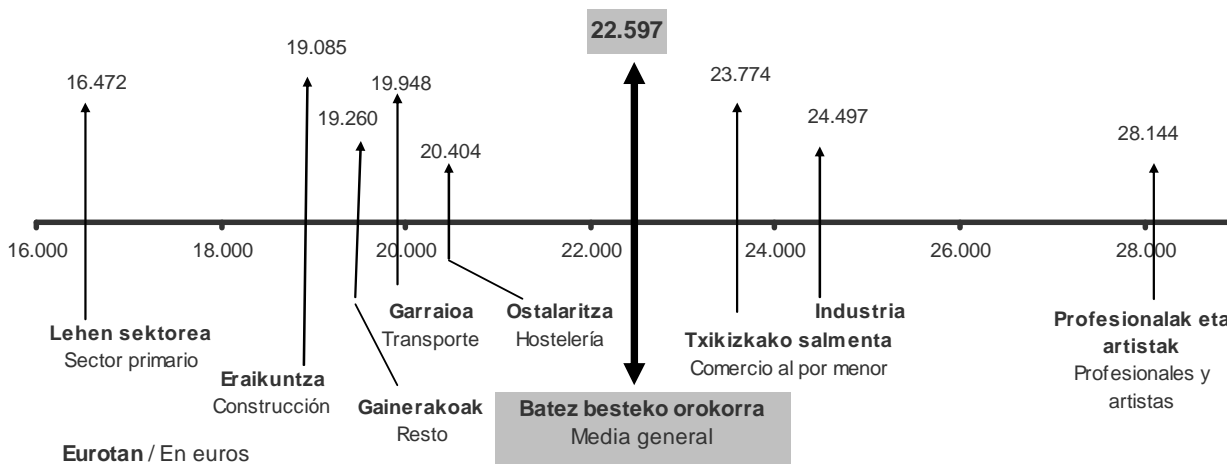

76 jarduera adar daude

Jardueren 26.954 aitorpenak 76 adarretan taldekatu ditugu. Estatistika eranskinaren E.1.21. taulan ikus daiteke nolako korrespondentzia duten elkarren artean 76 jarduera adarrek eta Jarduera Ekonomikoen gaineko Zergaren epigrafeek.

Aitorpenek ez dute banaketa berdina

Estatistika eranskinaren E.1.23 taulan aldagai nagusien banaketa zehatza eskaintzen da 76 jarduera adarrei dagokienez: aitorpen kopurua, jarduera nagusiaren batez besteko etekina,

Son 76 ramas de actividad

Agrupamos las 26.954 declaraciones de actividades en 76 ramas. En el cuadro E.1.21. del anexo estadístico se ofrece una correspondencia entre las 76 ramas de actividad y los epígrafes del Impuesto sobre Actividades Económicas.

La distribución de las declaraciones es desigual

En el cuadro E.1.23. del anexo estadístico se ofrece (con respecto a las 76 ramas) una distribución detallada de las principales variables: número de declaraciones, rendimiento medio de la actividad



jardueren batez besteko etekina, eta batez besteko oinarri likidagarria.

76 adarren arteko banaketa oso desberdina da: horietatik hamabi adarretan aitorten erdiak baino gehiago metatzen dira (14.169 aitorten, kopuru osoaren %52,6).

principal, rendimiento medio de actividades y base liquidable media.

La distribución entre las 76 ramas es muy desigual: en doce de ellas se concentran más de la mitad de las declaraciones (14.169 que suponen el 52,6% del total).

CUADRO 1.1 TAULA
Aitorten kopururik handieneko adarrak
 Ramas con mayor número de declaraciones

IZENDAPENA	DENOMINACIÓN	KOP. NÚM.	METATUA ACUMULADO	%	METATUA % ACUMUL.
Merkataritza eta aseguruetakoko agenteak eta beste batzuk	Agentes comerciales, de seguros y otros	2.125	2.125	7,9	7,9
Kafetegi eta tabernak. Beste batzuk	Cafés y bares. Otros	1.840	3.965	6,8	14,7
Igeltserotza	Albañilería	1.382	5.347	5,1	19,8
Errepide bidezko garraioa	Transporte carretera	1.353	6.700	5,0	24,9
Gainerako zerbitzuak	Resto Otros Servicios	1.281	7.981	4,8	29,6
Gainerako profesionalak. Bestelako zerbitzuak	Resto Profes. Otros Servicios	1.211	9.192	4,5	34,1
Pintura eta eskaiola	Pintura y escayola	924	10.116	3,4	37,5
Ileapaindegiak	Peluquería	892	11.008	3,3	40,8
Nekazaritza eta abeltzaintza	Agropecuario	845	11.853	3,1	44,0
Finant. entitateak, alokairuak eta enpres. tzako zerbitzuak	Financieras, alquileres y Serv. a empres.	844	12.697	3,1	47,1
Gain. profesionalak. Finantzak, alokairuak eta zerbitzuak	Resto Prof. Financieras, alquileres y Servicios	840	13.537	3,1	50,2
Abokatuak	Abogados	632	14.169	2,3	52,6

Hamabi adar horietatik, lehen sei adarretako bakoitzak 1.000 aitorten baino gehiago biltzen dute. "Merkataritza eta aseguruetakoko agenteak eta beste batzuk" adarra da aitorten gehien metatu dituen: 2.125 aitorten. Ondoren datoz, "Kafetegi eta tabernak. Beste batzuk" 1.840 aitorten, "Igeltserotza" 1.382 aitorten eta "Errepide bidezko garraioa" 1.353 aitorten.

Batez besteko etekina adarren arabera

Batez besteko etekina dezente aldatzen da 76 adarretan. Handiena "Mediku espezialistak (estomatologoak eta odontologoak ezik)" jarduera adarrak izan du: 88.801 euro. Txikiena, berriz, "Apainketarako areto eta institutuak" adarrak: 11.960 euro.

De esas doce ramas, las seis primeras aglutina cada una más de 1.000 declaraciones. La rama que concentra más declaraciones es la de "Agentes comerciales, de seguros y otros", con 2.125 declaraciones. Le siguen "Cafés y bares. Otros" con 1.840 declaraciones, "Albañilería" con 1.382 declaraciones y "Transporte por carretera" con 1.353 declaraciones.

Rendimiento medio por ramas

En las 76 ramas el rendimiento medio de cada una varía considerablemente. La rama con mayor rendimiento medio es la de "Médicos especialistas (excepto estomatólogos y odontólogos)": 88.801 euros. La de menor, "Salones e institutos de belleza": 11.960 euros.



CUADRO 1.2. TAULA

Jarduera nagusiaren etekina. Etekin handieneko 10 adarrak

Rendimiento de la actividad principal. Las 10 ramas con mayor rendimiento

IZENDAPENA	DENOMINACIÓN	Batez beste Media
Mediku espezialistak (estomat. eta odontologoak ezik)	Médicos especialistas (excepto estom. y odont.)	88.801
Farmaziak. Ts	Farmacias. Cm.	67.579
Estomatologo eta odontologoak	Estomatólogos y odontólogos	60.593
Medikuntza orokorra	Medicina general	45.559
Gain. profesionalak. Finantzak, alokairuak eta zerbitzuak	Resto Prof. Financieras, alquileres y Servicios	43.103
Baxurako arrantza	Pesca de bajura	42.502
Industriako makinak (Konponketa)	Maquinaria industrial (Reparación)	39.303
Produktuak berreskuratzea	Recuperación de productos	36.805
Abokatuak	Abogados	35.405
Gainerako eraikuntza	Resto Construcción	33.600

Zenbatekoa eurotan / Importe en euros

Etekin handieneko 10 adarrak

1.2. taulan batez besteko etekin handienak izan dituzten hamar adarrak erakusten dira. Horietatik bost adar jarduera profesionalenak dira, eta beste bostak jarduera enpresarialenak. Gogora dezagun etekin handiena "Mediku espezialistak (estomatologoak eta odontologoak ezik)" adarrari dagokiola, eta txikiena, berriz, "Gainerako eraikuntza" (33.600 euro) adarrari dagokio.

Las 10 ramas con mayores rendimientos

En el cuadro 1.2. se muestran las diez ramas con mayores rendimientos medios. De ellas, cinco son de actividades profesionales y las otras cinco son de actividades empresariales. Recordemos que el mayor rendimiento corresponde a "Médicos especialistas (excepto estomatólogos y odontólogos)", y el menor corresponde a "Resto construcción" (33.600 euros).

CUADRO 1.3. TAULA

Jarduera nagusiaren etekina. Etekin txikieneko 10 adarrak

Rendimiento de la actividad principal. Las 10 ramas con menor rendimiento

IZENDAPENA	DENOMINACIÓN	Batez beste Media
Apainketarako areto eta institutuak	Salones e institutos de belleza	11.960
Nekazaritza eta abeltzaintza	Agropecuario	12.247
Ileapaindegiak	Peluquería	12.378
Irakaskuntza arlo desberdinetako irakasleak	Personal docente de enseñanzas diversas	13.445
Mertzeria eta paketeria	Mercería y paquetería. Cm.	13.946
Gainerako konponketak	Resto Reparaciones	15.816
Liburu eta egunkariak. Ts	Libros y periódicos. Cm.	15.830
Pintura eta eskaiola	Pintura y escayola	15.878
Ogia eta esnekiak. Ts	Pan y productos lácteos. Cm.	16.393
Gainerako garraio eta komunikazioak	Resto Transporte y comunicaciones	17.094

Zenbatekoa eurotan / Importe en euros



Etekin txikieneko 10 adarrak

1.3. taulan batez besteko etekinik txikiak izan dituzten hamar adarrak erakusten dira. Eta kasu honetan, denak bat ezik, enpresarialak dira. Gogora dezagun etekinik txikiak "Apainketarako areto eta institutuei" dagokiela (11.960 euro), eta handiena, berriz, "Gainerako garraio eta komunikazioak" adarrak izan duela (17.094 euro).

1.11. PERTSONA FISIKOEN ERRENTAREN GAINEKO ZERGAREN AZTERKETA SEXUAREN ARABERA.

Aitorpen guztiak sailkatze aldera, sexuaren aldagaia ezarri behar diegu guztiei. Banaka, familia unitatean sartu gabe eta ezkontide gabeko batera aurkezturiko aitorpenak, aitortzaile bakarrari dagozkie eta sexua ezartzeko garaian ez daukate arazorik. Aitortzailea eta ezkontidea duten baterako aitorpenak, aldiz, ezin dira bi aitorpen homogeneotan zatitu. Baterako aitorpen mota hau familiako sarrerak pertsona bakarrarenak direnean edo desoreka handiko errentak dituztenean erabiltzen da eta, ondorioz, lan edo jarduera etekin handiena duen aitortzailearen sexua ezartzen diegu PFEZaren azterketa sexuaren arabera egiterakoan.

1.11.1. AITORTZAILEAK SEXUAREN ARABERA

2019 ekitaldiko 385.134 aitorpen aurkeztu dira guztira, eta sexuaren arabera honako banaketa dute:

- Emakumeak: 170.606 (%44,3)
- Gizonak: 214.528 (%55,7)

Las 10 ramas con menores rendimientos

En el cuadro 1.3. se muestran las diez ramas con menores rendimientos medios. Y en este caso, todas las ramas excepto una son actividades empresariales. Recordemos que el menor rendimiento corresponde a "Salones e institutos de belleza" (11.960 euros) y el mayor a "Resto transporte y comunicaciones" (17.094 euros).

1.11. ANÁLISIS DEL IMPUESTO SOBRE LA RENTA DE LAS PERSONAS FÍSICAS EN FUNCIÓN DEL SEXO.

Para clasificar todas las declaraciones tenemos que asignar la variable sexo a todas ellas. Las declaraciones individuales, de sujeto pasivo no integrado en unidad familiar y las conjuntas sin cónyuge corresponden a un único declarante y no presentan ningún problema a la hora de asignar sexo. Las declaraciones conjuntas con declarante y cónyuge no pueden desglosarse en dos declaraciones homogéneas. Teniendo en cuenta que este tipo de declaración conjunta favorece a las familias con únicos perceptores de ingresos o con una gran desproporción de rentas cuando son dos los perceptores, asignamos el sexo del contribuyente con mayor rendimientos del trabajo y de actividades, para el análisis del IRPF en función del sexo.

1.11.1. DECLARANTES SEGÚN SEXO

En total se han presentado 385.134 declaraciones correspondientes al ejercicio 2019 y en función del sexo se distribuyen como sigue:

- Mujeres: 170.606 (44,3%)
- Hombres: 214.528 (55,7%)



GRÁFICO 1.29. GRAFIKOA
Aitortzaileak sexuaren arabera
Declarantes según sexo

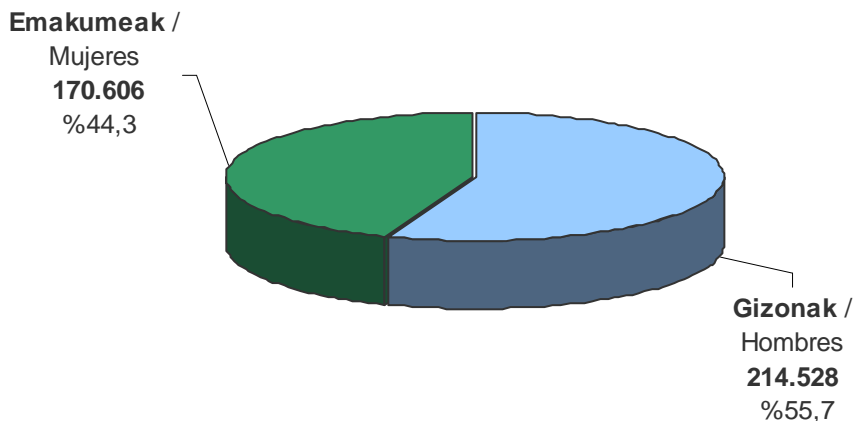

1.11.2 ZENBATEKOAK SEXUAREN ARABERA

Ondoren, 2019ko ekitaldiko aitorten bateratuan garrantzi handiena duten kontzeptuen zenbatekoak aztertzen dira.

Oinarri ezgarri osoari dagokionez, banaketa honakoa da:

- Emakumeak: 4.267 milioi euro (%38,2).
- Gizonak: 6.897 milioi euro (%61,8).

Murrizpenak eta aurreko urteetako oinarri negatiboak eta konpentsazioak kendu ondoren, oinarri likidagarriaren banaketa horrela geratzen da:

- Emakumeak: 4.090 milioi euro (%38,8).
- Gizonak: 6.458 milioi euro (%61,2).

Ikusten da emakumeen portzentajea handitu egiten dela oinarri ezgarritik likidagarria dagoen pausoan (%38,2tik %38,8ra). Honen arrazoia da gizonek pensio konpentsagarri eta urteko mantenuagatiko murrizpenak (%98,1) eta batera tributatzeagatik eginikoak (%78,3) neurri handiago batean erabiltzen dituztela.

1.11.2 IMPORTES SEGÚN SEXO

A continuación se analizan los importes de los conceptos más importantes de la declaración consolidada del ejercicio 2019.

En relación a la base imponible total, el reparto es el siguiente:

- Mujeres: 4.267 millones euros (38,2%).
- Hombres: 6.897 millones euros (61,8%).

Una vez aplicadas las reducciones y bases negativas y compensaciones de años anteriores el reparto de la base liquidable queda así:

- Mujeres: 4.090 millones euros (38,8%).
- Hombres: 6.458 millones euros (61,2%).

Se observa que las mujeres aumentan su porcentaje en el paso de la base imponible a la liquidable (del 38,2% al 38,8%), y ello es debido a que las reducciones por pensiones compensatorias y anualidades por alimentos (98,1%) y por tributación conjunta (78,3%) son aplicadas en un porcentaje muy superior por los hombres.

Oinarri likidagarriari dagokion tarifa aplikatu ondoren kuota osoa ateratzen da; eta bere banaketa sexuaren arabera hau da:

- Emakumeak: 827 milioi euro (%36,3).
- Gizonak: 1.449 milioi euro (%63,7).

Emakumeek pisu erlatiboa galtzen dute kuota osoan (%36,3) oinarri likidagarriarekin alderatuta (%38,8), izan ere, oinarri likidagarri zenbateko txikiagoak dituzte eta PFEZren tarifa progresiboa da.

Kenkarietan ikusten da emakumeen pisu erlatiboa %41,3raino handitu dela. Hori gertatzen da emakumeek ondoko kenkarietan portzentaje handiagoa aplikatzen dutelako: kenkari familiar eta pertsonal gehienetan, etxebizitza alokatzeagatik kenkarian eta dohaintzen kenkarian. Osoasunean banaketa hau da:

- Emakumeak: 152 milioi euro (%41,3).
- Gizonak: 216 milioi euro (%58,7).

Kuota osoaren eta kenkarien banaketan horren ondorioz, sexuen arteko kuota likidoaren banaketa horrela geratzen da:

- Emakumeak: 698 milioi euro (%35,7).
- Gizonak: 1.255 milioi euro (%64,3).

Beraz, onetsi dezakegu PFEZaren zerga-bilketan gizonak egiten duten ekarpena 1.255 milioi eurokoa dela, emakumeen ekarpena baino %79,8 handiagoa (698 milioi euro).

Beraz, azken ondorio bezala esan daiteke, gizonak PFEZ osoaren %64,3a ordaintzen dutela eta emakumeek beste %35,7a.

Aplicando a la base liquidable su tarifa correspondiente se obtienen la cuota íntegra; y su distribución por sexos es la siguiente:

- Mujeres: 827 millones euros (36,3%).
- Hombres: 1.449 millones euros (63,7%).

Las mujeres pierden peso relativo en la cuota íntegra (36,3%) relación con la base liquidable (38,8%), debido a que tienen unos menores importes de base liquidable y la tarifa del IRPF es progresiva.

En las deducciones se observa que las mujeres aumentan su peso relativo hasta el 41,3%. Ello es debido a que la mayoría de las deducciones familiares y personales, la deducción de alquiler de vivienda y la deducción por donativos son aplicadas en un porcentaje superior por las mujeres. En total, el reparto es el siguiente:

- Mujeres: 152 millones euros (41,3%).
- Hombres: 216 millones euros (58,7%).

Como consecuencia de ese reparto de la cuota íntegra y las deducciones, la distribución por sexos de la cuota líquida queda así;

- Mujeres: 698 millones euros (35,7%).
- Hombres: 1.255 millones euros (64,3%).

Por tanto, podemos estimar que la recaudación impositiva en el IRPF aportada por los hombres asciende a 1.255 millones de euros y es superior en un 79,8% a la aportada por las mujeres (698 millones de euros).

Por tanto, y como conclusión final se puede decir que los hombres pagan el 64,3% del total del IRPF y las mujeres el 35,7% restante.

1.11.3 BATEZ BESTEKO ETEKINAK SEXUAREN ARABERA

Ezer baino lehen, sexu bakoitzari egotzitako batez bestekoen kalkulua nola egiten den zehaztea komeni da.

Atal honetan, oinarritzat hartu dira gizon zein emakumeek beraien aitorenetan zergaren likidazioko magnitude bakoitzean jasotako guztizkoak eta magnitude hauetan nulua ez den balioa duten aitortzaile kopuruarengatik zatitu dira.

Kalkulu honen ondorioz, lortutako batez bestekoak aitortzaileen guztikoarentzat kalkulutakoak baino nabarmen handiagoak dira, kasu horretan aitoren kopuru osoagatik zatitu baitira (magnitude bakoitzean balio nulua duten ala ez kontutan eduki gabe).

Esate baterako, aurkeztutako 385.134 aitorenentzako batez besteko kuota likidua 5.069 eurotako izanik, atal honetan kuota likidua nulua ez duten 320.722 aitorenen (187.567 gizonetzkoenak eta 133.155 emakumezkoenak) batez bestekoak kalkulatu dira, ondorioz 6.087 eurotako batez bestekoa orokorra lortuz, aurrekoa baino nabarmen handiagoa.

Lan etekinak

Gizonen batez besteko lan etekina 29.433 eurokoa izan zen eta emakumeen batez besteko etekina baina %33,3 handiagoa da (22.086 euro).

Azpimarratu behar da lan etekin gordinetan aldea txikiagoa dela, %28,2, eta hori horrela da errenta baxuek (emakumeetan pisu handiagoa dutenak) hobari handiagoa dutelako, eta gastuak proportzionalki handiagoak dituztelako (Gizarte Segurantzako gastuek gehinezko muga dute).

1.11.3 IMPORTES MEDIOS SEGÚN SEXO

Antes que nada, conviene aclarar el método de cálculo empleado a la hora de asignar los distintos importes medios a cada sexo.

En este apartado, se ha partido de los importes totales que tanto mujeres y hombres han registrado en cada magnitud recogida en la liquidación del impuesto y se han dividido por el número de contribuyentes que tienen valores distintos de nulo en esas mismas magnitudes.

Es por ello, que las medias obtenidas de esta manera son significativamente superiores a las medias generales obtenidas para el total de contribuyentes, en cuyo caso se han obtenido dividiendo por número total de declaraciones (independientemente de si registran un valor distinto a nulo o no en cada magnitud).

Así, por ejemplo, la cuota líquida media total calculada para las 385.134 declaraciones presentadas es de 5.069 euros, mientras que en el presente apartado se calculan los importes medios para las 320.722 declaraciones (187.567 correspondientes a hombres y 133.155 a mujeres) con una cuota líquida distinta a cero, resultando una media claramente superior a la anterior, de 6.087 euros.

Rendimientos de trabajo

El rendimiento medio neto de trabajo de los hombres ascendió a 29.433 euros y es superior en un 33,3% al rendimiento medio de las mujeres (22.086 euros).

Cabe destacar que la diferencia en el rendimiento bruto de trabajo es inferior, 28,2%, y ello es debido a que las rentas bajas (con mayor peso en las mujeres) tienen mayor bonificación y los gastos son proporcionalmente más altos (al tener los gastos de Seguridad Social un límite máximo).



Jardueren etekinak

Gizonen batez besteko jardueren etekina 18.238 eurokoa izan zen eta emakumeen batez besteko etekina baina %17,0 handiagoa da (15.588 euro).

Oinarri ezargarri orokorra

Gizonen batez besteko oinarri ezargarri orokorra 29.848 eurokoa izan zen eta emakumeen batez bestekoa baina %31,9 handiagoa da (22.629 euro). Alde honek lan etekin garbietan dagoen aldearekin lotura zuzena du eta etekin mota honen pisu erlatibo handiaren ondorioa da.

Rendimiento de actividades

El rendimiento medio neto de actividades de los hombres ascendió a 18.238 euros, y es superior en un 17,0% al rendimiento medio de las mujeres (15.588 euros)

Base imponible general

La base imponible media general de los hombres ascendió a 29.848 euros, y es superior en un 31,9% al de las mujeres (22.629 euros). Esta diferencia es próxima a la de los rendimientos netos del trabajo y es debida al mayor peso relativo de este tipo de rendimientos.

GRÁFICO 1.30. GRAFIKOA
Batez besteko oinarri ezargarri orokorra sexuaren arabera (eurotan)
Base imponible general media según sexo (en euros)

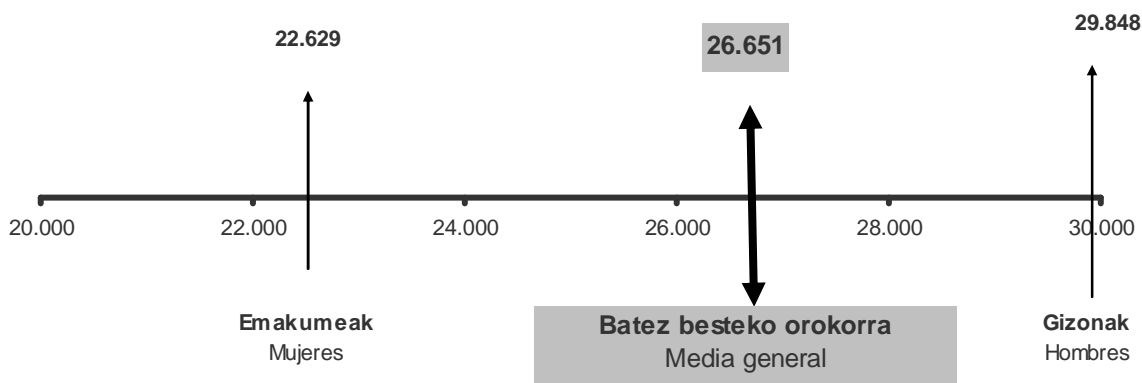

Oinarri ezargarri orokorraren murrizpenak

Gizonen batez besteko oinarri ezargarri orokorraren murrizpenak 3.243 eurokoak izan ziren eta emakumeen batez bestekoa baino %47,5 handiagoa da (2.199 euro). Murrizpenen barruan,

Reducciones de la base imponible general

Las reducciones medias de la base imponible general de los hombres ascendieron a 3.243 euros, y es superior en un 47,5% al de las mujeres (2.199 euros). Dentro de las reducciones, destaca la



aipagarria da batera aitortzeagatik murrizpenean ageri den desberdintasuna: gizonezkoen batez bestekoa 4.254 eurokoa izanik, eta emakumezkoena 3.936 eurokoa, agerian geratzen da gizonezkoen baterako aitortpenen gehiengoa bi gurasoko familia dela (4.347 euroko murrizpena dagokie) eta emakumezkoen baterako aitortpenak guraso bakarrekoak direla gehienbat (3.776 euroko murrizpena dutenak).

Aurrezpenaren oinarri likidagarria

Emakumeen batez besteko aurrezpenaren oinarri likidagarria 5.388 eurokoa izan da, gizonen batez bestekoa baino %8,1 txikiagoa da (5.827 euro). Bere osagaien artean nabarmentzekoak dira kapital higiezinaren etekinen datuak: emakumeen batez bestekoa (5.132 euro) gizonezkoena baino handiagoa da (5.001 euro)

Kuota osoa, guztira

Gizonen batez besteko kuota osoa, guztira 6.994 eurokoa izan zen eta emakumeen batez bestekoa baino %35,7 handiagoa da (5.153 euro).

Kenkariak guztira

Gizonen batez besteko kenkariak guztira 1.213 eurokoak izan dira eta emakumeen batez bestekoa baino %16,0 handiagoak dira (1.046 euro). Gizonezkoen artean alde handiena duena 65 urtetik gorako adinagatik kenkariena da (667 euro, 476 euroren aurrean; +%40,1). Emakumezkoen batez besteko zenbatekoak handiagoak diren kenkariak hauek dira: aurreko ahaideengatik (%1,6 handiagoa), jarduera ekonomikoak sustatzeagatik (%4,3 handiagoa), mezenasgoari dohaintzak eta lehenasunezko jarduerak (%6,0 handiagoa), eta, azkenik, alderdi politikoen aldeko kuota eta ekarpenengatik (%16,3 handiagoa).

diferencia existente en la reducción por tributación conjunta: siendo la media de reducción de los hombres de 4.254 euros y la de las mujeres de 3.936 euros, resulta evidente que la mayoría de declaraciones conjuntas de los hombres corresponden a familias biparentales (las cuales aplican una reducción de 4.347 euros) y las de las mujeres corresponden principalmente a familias monoparentales (cuya reducción es de 3.776 euros).

Base liquidable del ahorro

La base liquidable media del ahorro de las mujeres asciende a 5.388 euros, y es un 8,1% inferior al de los hombres (5.827 euros). Entre sus componentes destacan los datos de los rendimientos del capital inmobiliario, en el que las mujeres tienen una media superior a la de los hombres (5.132 euros frente a 5.001 euros)

Cuota íntegra total

La cuota íntegra media total de los hombres ascendió a 6.994 euros, y es superior en un 35,7% a la de las mujeres (5.153 euros).

Total deducciones

La media del total de deducciones de los hombres ascendió a 1.213 euros y es superior en un 16,0% a la de las mujeres (1.046 euros). Como mayor diferencia en los hombres destaca la deducción por edad superior a 65 años (667 euros frente a 476 euros; +40,1%). Las deducciones donde el importe medio de las mujeres es mayor son: ascendientes (1,6% superior), fomento de las actividades económicas (4,3% superior), donaciones al mecenazgo y actividades prioritarias (6,0% superior), y, cuotas y aportaciones satisfechas a partidos políticos (16,3% superior).



Kuota likidoa

Gizonen batez besteko kuota likidoa 6.690 eurokoa izan zen eta emakumeen batez bestekoa baino %27,7 handiagoa da (5.239 euro).

Cuota líquida

La cuota líquida media de los hombres ascendió a 6.690 euros, y es superior en un 27,7% a la de las mujeres (5.239 euros).

GRÁFICO 1.31. GRAFIKOA
Batez besteko kuota likidoa sexuaren arabera (eurotan)
Cuota líquida media según sexo (en euros)

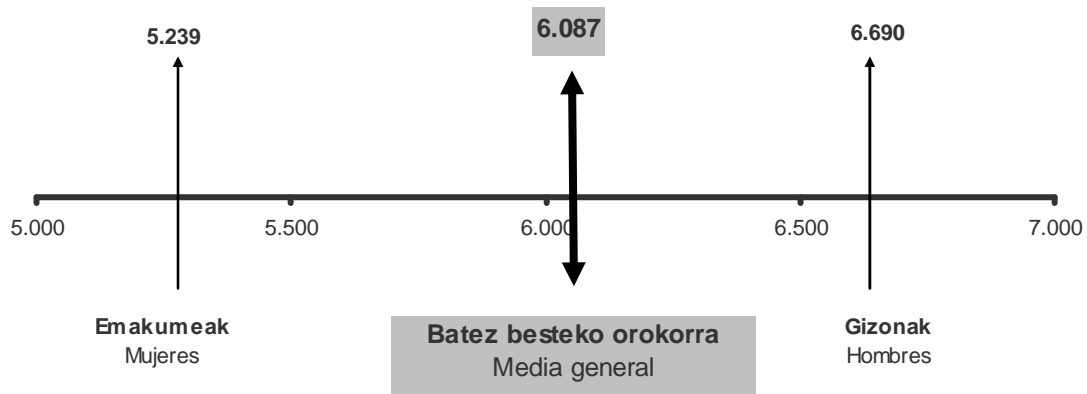



ARAUDIAREN ERANSKINA

Hona hemen zein diren araudian sartu eta 2019ko Pertsona Fisikoen Errentaren gaineko Zergaren aitortpenean eragin duten aldaketa nagusiak:

- **7/2018 FORU ARAUA**, abenduaren 21ekoa, Gipuzkoako Lurralde Historikoko 2019. urterako Aurrekontu Orokorrak onartzen dituen. Arau horren bitartez, oinarri likidagarri orokorrari aplikatzen zaion eskala deflaktatu zen, eta kopuru hauek eguneratu ziren: zerga oinarriari batera tributatzeagatik aplikagarri zaion murriztapenarenak, kuotaren gutxipenari dagozkionak, eta aurreko eta ondorengo ahaideengatik eta adinagatik aplikatzen diren kenkariarenak.
- **3/2019 FORU ARAUA**, otsailaren 11koa, 2019. urterako zerga neurriak onartzen dituen. 2019ko urtarrilaren 1etik aurrera eragin duten aldeketetatik, hauek nabarmendu daitezke:
 - Salbuespenen arloan, aldatu egiten da familia prestazioei lotutako salbuespena. Izan ere, salbuespena aitortuko dira, alde batetik, norbere konturako langileen edo langile autonomoen Gizarte Segurantzaren erregimen berezian sartuta ez dauden profesionalen onartutako amatasun eta aitatasun prestazioak, Gizarte Segurantzaren erregimen berezi horren ordezkotzat gisa jarduten diren gizarte aurreikuspeneko mutualitateek onartutako direnean, eta, bestetik, borondatezko gizarte aurreikuspeneko entitateek bazkide kooperatibistei onartutakoak.
 - Jarduera ekonomikoak dagokienez, kengarritzat hartzen da jardueraren barruan zergadunak egiten duen mantenu gastua, jabetxeetan eta ostalaritzan egiten den eta ordainbide elektronikoz ordaintzen den gastua denean, betiere zergaren erregelamenduan

ANEXO NORMATIVO

Los principales cambios normativos que han afectado a la declaración del IRPF del ejercicio 2019 han sido las siguientes:

- **NORMA FORAL 7/2018**, de 21 de diciembre, por la que se aprueban los Presupuestos Generales del Territorio Histórico de Gipuzkoa para el año 2019. Con efectos del 1 de enero de 2019, se deflactó la escala aplicable a la base liquidable general y actualizó las cuantías de la reducción de la base imponible por tributación conjunta, de la minoración de cuota y de las deducciones por descendientes, por ascendientes y por edad.
- **NORMA FORAL 3/2019**, de 11 de febrero, de aprobación de determinadas medidas tributarias para el año 2019. Con efectos desde el día 1 de enero de 2019 cabe destacar las siguientes:
 - En materia de exenciones, se modifica la exención relativa a las prestaciones familiares al objeto de declarar exentas las prestaciones por maternidad y por paternidad reconocidas, por una parte, a las personas profesionales no integradas en el régimen especial de la Seguridad Social de los trabajadores por cuenta propia o autónomos, por las mutualidades de previsión social que actúen como alternativas al mencionado régimen especial de la Seguridad Social, y por otra parte, a los socios o las socias cooperativistas por entidades de previsión social voluntaria.
 - En el ámbito de las actividades económicas se reconoce como deducible el gasto por manutención en el que incurre el contribuyente en el desarrollo de su actividad, producido en establecimientos de restauración y hostelería y abonados utilizando medios electrónicos de pago, con los límites cuantitativos previstos en



langileen mantenu gastu arruntetarako dieta eta esleipenen muga kuantitatiboen barruan.

- Europar Batasuneko herrialde nagusien biderei jarraituz, arautu egiten da arrisku-kapitaleko sozietate edo funtsetatik zuzenean edo zeharka datozen eskubide ekonomiko bereziak gauzatzeagatik jasotzen diren kopuruaren tributazioa. Horren ondorioz, kopuru horiek hartzen dira edozein motatako entitatearen funts propioetan parte hartzeagatik lortutako kapital higigarriaren etekintzat.
- Aldatu egiten dira Hiri Errentamenduei buruzko azaroaren 24ko 29/1994 Legearen 2. artikuluan jasota dauden eta hiri errentamendutzat hartzen ez diren etxebizitzaren azpierrementuen kasuan etekin garbia kalkulatzeko erregelak, errentamenduarengatik ordaindutako kopuruak eta hobari bat kengarriak izan daitezzen.
- Aldatu egiten da Europar Batasuneko beste estatu kide batera egoitza aldatzeagatik egotzi gabe dauden errentak integratzeko denboraren araberako egozpenerako erregelen erregulazioa. Hori dela eta, zergadunak aukeran izango du erregela orokorra aplikatzea (errenta osoa hiru hilabeteko epean sartzea, zergadunak egoitza aldatzeagatik zergadun izateari uzten dionetik aurrera) edo errentak lortzen dituen heinean haiek integratzea.
- Sorrera berriko entitate berritzaileetako akzio edo partaidetzen harpidetzari dagokionez hazkunde ahalmen handiko entitateei finantzatzeari lotutako kenkarian, berriro definitzen da entitate bat sorrera berrikotzat hartzeko beharkizuna. Hori horrela, aurrerantzean halakotzat hartua izateko, beharrezkoa izango da entitatea eratzen

el reglamento del impuesto para las dietas y asignaciones para gastos normales de manutención de las personas trabajadoras.

- Siguiendo la corriente de los principales países de la Unión Europea, se regula la tributación de la materialización de derechos económicos de carácter especial que provengan directa o indirectamente de sociedades o fondos de capital riesgo, como rendimientos de capital mobiliario obtenidos por la participación en los fondos propios de cualquier tipo de entidad.
- Se modifican las reglas aplicables para el cálculo del rendimiento neto en el supuesto de subarrendamientos de viviendas no considerados como arrendamiento de vivienda del artículo 2 de la Ley 29/1994, de 24 de noviembre, de Arrendamientos Urbanos, de tal manera que serán deducibles las cantidades satisfechas en concepto de arrendamiento y una bonificación.
- Se modifica la regulación de las reglas de imputación temporal para la integración de las rentas pendientes de imputación con motivo de cambio de residencia a otro Estado miembro de la Unión Europea, abriendo la posibilidad al contribuyente de optar entre la regla general (integración de la renta total en el plazo de tres meses desde que el contribuyente pierda su condición por el cambio de residencia) o por integrar las rentas a medida que se vayan obteniendo.
- En la deducción por financiación a entidades con alto potencial de crecimiento correspondiente a la suscripción de acciones o participaciones en entidades innovadoras de nueva creación, se redefine el requisito requerido para considerar una entidad como de nueva creación. Así, en adelante para tener tal consideración será necesario que no hayan transcurrido más de 5 años desde su constitución.



denetik 5 urtetik gora ez igarotzea.

- Kenkari berri bat ezartzen da, langileek entitateak eratzeari lotutako kenkaria. Horri esker, gizon eta emakumeek aplikatu ahal izango dute zergaldian eskudirutan ordaindutako kopuruen 100eko 10 eta 15eko kenkari bat, hurrenez hurren, kopuru horiek zergadunak langile moduan arituko diren entitatea eratzeko akzio edo partaidetzak harpidetzera zuzentzen direnean. Zergaldi jarraituetan, zergadun bakoitzak ezin izango ditu gainditu 1.200 edo 1.800 euro, eskuratzailerak gizona edo emakumea den kontuan hartuta. Kenkaria zergaren foru arauaren 104. artikuluan jasotako aukeren araubidean sartzen da.
- **2/2019 FORU ARAUA**, otsailaren 11koa, Gipuzkoako Lurralde Historikoan kultur mezenasgoaren aldeko zerga pizgarriak arautzen dituena. Kultur mezenasgoari aplikatzeko bertan arautzen diren zerga-pizgarriek 2019ko urtarrilaren 1etik aurrera hasten diren zergaldietarako izango dute eragina (%35eko kenkaria).
- Se establece una nueva deducción, la deducción por la constitución de entidades por las personas trabajadoras, que permite a los hombres y a las mujeres aplicar una deducción del 10 y del 15 por 100, respectivamente, de las cantidades satisfechas en metálico en el período impositivo, destinadas a la suscripción de acciones o participaciones para la constitución de la entidad en la que los contribuyentes prestarán sus servicios como personas trabajadoras. A lo largo de los sucesivos periodos impositivos, cada contribuyente no podrá superar la cifra de 1.200 euros o 1.800 euros, en función de que la persona adquirente sea hombre o mujer. La deducción se incorpora al régimen de opciones previsto en el artículo 104 de la norma foral del impuesto.
- **NORMA FORAL 2/2019**, de 11 de febrero, de incentivos fiscales al mecenazgo cultural en el Territorio Histórico de Gipuzkoa, donde los incentivos fiscales aplicables al mecenazgo cultural surtirán efectos para los periodos impositivos que se inicien a partir del 1 de enero de 2019 (deducción del 35%).



E.1.1. TAULA AITORPEN KOPURUAREN BILAKAERA MODALITATE, EMAITZA ETA FAMILI EGOERAREN ARABERA

CUADRO E.1.1. EVOLUCIÓN DEL NÚMERO DE DECLARACIONES SEGÚN MODALIDAD, RESULTADO Y CIRCUNSTANCIAS FAMILIARES

AITORPENAK	DECLARACIONES	BALIO ABSOLUTUAK VALORES ABSOLUTOS				% EGITURA ESTRUCTURA EN %				% BARIAZIO TASA TASA DE VARIACIÓN %		
		2016	2017	2018	2019	2016	2017	2018	2019	17/16	18/17	19/18
Aitorpen kopurua	Nº Declaraciones	375.686	378.468	382.966	385.134					0,7	1,2	0,6
Modalitatea	Modalidad											
Mekanizatua	Mecanizada	87.992	89.189	91.648	68.304	23,4	23,6	23,9	17,7	1,4	2,8	-25,5
Berretsia	Confirmada	201.287	198.162	198.431	210.506	53,6	52,4	51,8	54,7	-1,6	0,1	6,1
Telematikoa/Internet	Telemática/Internet	86.407	91.117	92.887	106.324	23,0	24,1	24,3	27,6	5,5	1,9	14,5
Kuota Diferentzial.emaizta	Resultado Cuota Diferencial											
Positiboak	Positivas	111.143	118.556	122.479	124.473	29,6	31,3	32,0	32,3	6,7	3,3	1,6
Negatiboak	Negativas	4.426	4.582	4.496	4.076	1,2	1,2	1,2	1,1	3,5	-1,9	-9,3
Itzultzeoak	A devolver	260.117	255.330	255.991	256.585	69,2	67,5	66,8	66,6	-1,8	0,3	0,2
Aitorpen mota	Tipo declaración											
Famili unitatean sartu gabeak	No incluido en unidad fam.	142.035	142.895	145.345	146.266	37,8	37,8	38,0	38,0	0,6	1,7	0,6
Famili unitatean sartuak	Incluido en unidad familiar	233.651	235.573	237.621	238.868	62,2	62,2	62,0	62,0	0,8	0,9	0,5
Batera	Conjunta	80.045	77.792	75.361	72.528	21,3	20,6	19,7	18,8	-2,8	-3,1	-3,8
Banaka	Individual	153.606	157.781	162.260	166.340	40,9	41,7	42,4	43,2	2,7	2,8	2,5



E.1.2. TAULA AITORPEN KOPURUA EMAITZA ETA MODALITATEAREN ARABERA

CUADRO E.1.2. NÚMERO DE DECLARACIONES SEGÚN RESULTADO Y MODALIDAD

AITORPENAK	DECLARACIONES	POSITIBOAK / POSITIVAS			NEGATIBOAK NEGATIVAS	ITZULTZEKO A DEVOLVER	GUZTIRA TOTAL
		Zatikap. Con Frac.	Zatik.Gabe Sin Frac.	Guztira Total			
Telemat.+Internet	Telemát.+Internet	26.633	11.325	37.958	1.749	66.617	106.324
Berretsiak	Confirmadas	42.582	22.519	65.101	341	145.064	210.506
Mekanizatuak	Mecanizadas	14.629	6.785	21.414	1.986	44.904	68.304
GUZTIRA	TOTAL	83.844	40.629	124.473	4.076	256.585	385.134



E.1.3. TAULA AITORPEN KOPURUAREN BANAKETA KUOTAKO KENKARIETAN APLIKATURIKO FAMILI EGOEREN ARABERA

CUADRO E.1.3. DISTRIBUCIÓN DEL NÚMERO DE DECLARACIONES SEGÚN CIRCUNSTANCIAS FAMILIARES APLICADAS EN LAS DEDUCCIONES DE LA CUOTA

EZAUGARRIAK	CARACTERÍSTICAS	FAMILI UNITATETIK KANPO NO INCLUIDO EN UNIDAD FAMILIAR	FAMILI UNITATEAK UNIDADES FAMILIARES			GUZTIRA TOTAL
			Bateratua Conjunta	Banakakoa Individual	Guztira Total	
Seme-alab. 1ekin	Con 1 hijo	10.274	17.772	37.409	55.181	65.455
2 seme-alabekin	Con 2 hijos	5.119	16.584	58.802	75.386	80.505
3 seme-alabekin	Con 3 hijos	487	3.136	9.325	12.461	12.948
4 seme-alabekin	Con 4 hijos	40	501	744	1.245	1.285
5 seme-alabekin	Con más de 4 hijos	6	123	122	245	251
Seme-alabekin	Con hijos	15.926	38.116	106.402	144.518	160.444
Seme-alab. gabe	Sin hijos	130.340	34.412	59.938	94.350	224.690
Aurreko ahaideekin	Con ascendientes	970	444	445	889	1.859
65 urtetik gorako adina	Edad superior a 65 años	25.600	24.135	20.415	44.550	70.150
GUZTIRA	TOTAL	146.266	72.528	166.340	238.868	385.134



E.1.4. TAULA AITORPEN MEKANIZATUAK ESKUALDE ETA BULEGOEN ARABERA SAILKATUAK
 CUADRO E.1.4. DECLARACIONES MECANIZADAS CLASIFICADAS POR COMARCAS Y OFICINAS

BULEGOA OFICINA	POSITIBOAK POSITIVAS		NEGATIBOAK NEGATIVAS	ITZULTZEKO A DEVOLVER		GUZTIRA TOTAL
	Kopurua Número	Zenbatekoa Importe	Kopurua Número	Kopurua Número	Zenbatekoa Importe	Kopurua Número
Bidasoa Behea						
-Irún	2.433	3.274	324	4.394	4.593	7.151
Debabarrena						
-Eibar	1.398	2.652	102	3.219	3.639	4.719
Debagoiena						
-Bergara	2.428	4.106	113	4.391	4.949	6.932
Donostialdea						
-Donostia :						
Errotaburu	1.911	4.753	144	4.234	8.014	6.289
Okendo	1.427	2.324	121	3.061	3.481	4.609
Sancho el Sabio	2.568	4.894	207	5.176	6.145	7.951
Secundino Esnaola	1.856	3.132	145	3.568	3.860	5.569
-Hernani	1.359	2.050	151	3.137	3.486	4.647
Goierrí						
-Beasain	1.543	2.783	148	3.587	4.314	5.278
Oarsoaldea						
-Errenteria	1.880	2.397	260	4.174	4.377	6.314
Tolosaldea						
-Tolosa	1.450	2.066	174	3.336	3.993	4.960
Urola Kosta						
-Azpeitia	1.161	1.746	97	2.627	3.140	3.885
GUZTIRA / TOTAL	21.414	36.176	1.986	44.904	53.993	68.304

Zenbatekoak mila eurokotan / Importes en miles de euros

E.1.5. TAULA AITORPEN BATERATUA 2019ko EKITALDIA. AITORPEN KOPURUA ETA ZENBATEKOAK
CUADRO E.1.5. DECLARACIÓN CONSOLIDADA EJERCICIO 2019. NÚMERO DE DECLARACIONES E IMPORTES

KONTZERTUA	CONCEPTO	AIT.KOP Nº DECL.	ZENBATEKOA / IMPORTE	
			Partziala Parcial	Azpitotala Subtotal
OINARRI EZARGARRI OROKORRA	BASE IMPONIBLE GENERAL			
1 LAN ETEKIN GARBIAK (1a-1b-1c-1d)	1 RENDIMIENTOS NETOS DE TRABAJO (1a-1b-1c-1d)	349.595		9.144.874
1a Etekin gordinak	1a Rendimientos brutos	356.628	10.772.059	
1b Gastu kengarriak	1b Gastos deducibles	245.835	492.487	
1c Hobaria - orokorra	1c Bonificación - general	356.484	1.107.799	
1d Hobaria - berezia	1d Bonificación - especial	7.136	26.899	
2 KAPITAL HIGIKORRAREN ETEKIN GARBIAK	2 RENDIMIENTOS NETOS DE CAPITAL MOBILIARIO	2.068		5.938
3 KAPITAL HIGIEZINAREN ETEKIN GARBIAK	3 RENDIMIENTOS NETOS DE CAPITAL INMOBILIARIO	22.053		180.357
4 ENPRESA EDO LANBIDE JARDUEREN ETEKIN GARBIAK (4c-4d)	4 RENDTOS. NETOS DE ACTIV. EMPR. O PROFES. (4c-4d)	39.417		680.347
4a Ekitaldiko etekin positiboak	4a Rendimientos positivos del ejercicio	40.716	693.605	
4b Ekitaldiko etekin negatiboak	4b Rendimientos negativos del ejercicio	3.677	22.041	
4c Ekitaldian integratzeko etekinak	4c Rendimientos a integrar en el ejercicio	40.466	688.319	
4d Aurreko ekitaldietako etekinen konpentsazioa	4d Compensación de rendimientos de ejercicios anteriores	2.112	7.972	
5 ERRENTA EGOZPENAK	5 IMPUTACIONES DE RENTA	91		715
6 ETEKIN GARBIAK GUZTIRA (1+2+3+4+5)	6 TOTAL RENDIMIENTOS NETOS (1+2+3+4+5)	375.744		10.012.231
7 SALDO NEGATIBOAREN KONPENTSAZIOA	7 COMPENSACIÓN DE SALDO NEGATIVO	82		228
8 ELEMENTU EZ PATRIMONIALEN IRABAZIAK ETA GALERAK	8 GANANCIAS Y PERDIDAS DE ELEMENTOS NO PATRIMONIALES	1.297		2.892
9 OINARRI EZARGARRI OROKORRA (6-7+8)	9 BASE IMPONIBLE GENERAL (6-7+8)	375.780		10.014.895
10 OINAR. EZ. OROKORRAREN MURRIZPENAK (11+12+13+14)	10 REDUCCIONES DE LA BASE IMPONIBLE GENERAL (11+12+13+14)	215.844		616.078
11 Pentsioen konpentsagarriak eta urteko mantenua	11 Pensiones compensatorias y anualidades por alimentos	508	3.279	
12 Mutuei, pentsio planei eta BGA/Eei egindako ekarpenak	12 Aportaciones a mutualidades, Planes de Pensiones y EPSV	172.715	317.874	
13 Batera tributatzeagatik	13 Por tributación conjunta	70.360	294.181	
14 Aurreko urteetako oinarri likidagarri negatiboak	14 Bases liquidables negativas de años anteriores	163	744	
15 ZERGAPETUTAKO OINARRI LIKIDAGARRI OROKORRA (9-10)	15 BASE LIQUIDABLE GENERAL SUJETA A GRAVAMEN (9-10)	373.993		9.398.817
16 Errenta salbuetsiak, karga tasa kalkulatzeko izan ezik	16 Rentas exentas excepto para determinar tipo de gravamen	22		523
17 ESKALA APLIKATZEKO OINARRIA (15+16)	17 BASE PARA LA APLICACION DE LA ESCALA (15+16)	373.998		9.399.340
18 AURRETIKO KUOTA OROKOR OSA	18 CUOTA ÍNTEGRA GENERAL PREVIA	373.787		2.528.500
19 KUOTAREN MURRIZPENA	19 MINORACION DE CUOTA	373.787		518.663
20 KUOTA OSAO, OROKORRA (18-19)	20 CUOTA ÍNTEGRA GENERAL (18-19)	345.589		2.009.837
AURREZPENAREN OINARRI EZARGARRIA	BASE IMPONIBLE DEL AHORRO			
21 KAPITAL HIGIEZINAREN ETEKIN GARBIAK	21 RENDIMIENTOS NETOS DE CAPITAL INMOBILIARIO	36.545		185.087
22 KAPITAL HIGIKORRAREN ETEKIN GARBIAK	22 RENDIMIENTOS NETOS DE CAPITAL MOBILIARIO	183.361		495.528
23 ONDARE ELEMENTUEN IRABAZIAK	23 GANANCIAS DE ELEMENTOS PATRIMONIALES	49.673		572.017
24 EKITALDIAN KONPENTSATZEN DIRE ONDARE ELEMENTUEN GALERAK	24 PÉRDIDAS DE ELEMENTOS PATRIMONIALES QUE SE COMPENSAN EN EL EJERCICIO	22.065		63.533
25 ONDARE ELEMENTUEN GALERAK	25 PÉRDIDAS DE ELEMENTOS PATRIMONIALES	46.675	347.812	
26 KONPENTSAZIOAK ETA MURRIZPENAK	26 COMPENSACIONES Y REDUCCIONES	14.732		39.664
27 AURREZPENAREN OINARRI LIKIDAGARRIA (21+22+23-24-26)	27 BASE LIQUIDABLE DEL AHORRO (21+22+23-24-26)	204.251		1.149.435
28 AURREZPENAREN KUOTA OSAO	28 CUOTA ÍNTEGRA DEL AHORRO	204.251		266.787
29 Jarduerari atxikitako elementuen irabaziengatik doikuntza	29 Ajuste de ganancias de elementos afectos a la actividad	196		620
30 Kuota, %3ra tributatzeko irabaziak	30 Cuota tributación ganancias al 3%	5.394		341
31 KUOTA OSAO, GUZTIRA (20+28-29+30)	31 CUOTA ÍNTEGRA TOTAL (20+28-29+30)	367.746		2.276.346
32 KENKARI FAMILIAR ETA PERTSONALAK	32 DEDUCCIONES FAMILIARES Y PERSONALES	232.685		212.775
Ondorengoengatik	Descendientes	150.492	113.220	
Seme-alaben urteko mantenua ordaintzeagatik	Abono de anualidades por alimentos a los hijos	5.304	1.512	
Subj.pasiboarekin bizi diren aurrekoengatik	Ascendientes que convivan con el suj.pas.	1.859	557	
Desgaitua izateagatik	Discapacidad	31.078	30.298	
Adinekoak mendekoak izateagatik	Dependencia de personas mayores	17.068	26.446	
65 urtetik gorako adinagatik	Edad superior a 65 años	70.150	40.743	
33 PER. DESGAITUAREN ONDARE BABEST. EGINDAKO EKARP. KENKARIA	33 DEDUCCIÓN POR APORTACIONES PATRIMONIO DE PERSONAS CON DISCAPACIDAD	74		141
34 KENKARIAK OHIKO ETXEBIZITZAGATIK	34 DEDUCCIONES POR VIVIENDA HABITUAL	143.474		142.259
Etxebizitza errentan hartzea	Alquiler vivienda	37.938	39.983	
Etxebizitza erosteagatik	Adquisición de vivienda	106.960	98.942	
Etxebizitza kontuan inbertitzea	Inversión en cuenta vivienda	2.544	3.334	
35 JARDUERA EKONOMIKOAK SUSTATZEKO KENKARIAK	35 DEDUCCIONES FOMENTO DE LAS ACTIVIDADES ECONOMICAS	1.194		1.711
Inbertsioengatik	Por inversiones	572	897	
Langileek enpresan parte hartzeagatik	Por participación trabajadores en la empresa	579	666	
Enpresa berrietan edo osatu berrietan inbertitzeagatik	Por inversión en empresas de nueva o reciente creación	42	118	
Hazkunde ahalmen handiko entitateak finantzateagatik	Por financiación a entidades con alto potencial de crecimiento	2	30	
Langileek entitateak eratzeagatik	Por la constitución de entidades por las personas trabajadoras	0	0	
36 KENK.DOHAINZENGATIK ETA LEHENTAS.ZKO JARD.RENGATIK	36 DEDUCCIONES POR DONATIVOS Y ACTIVIDADES PRIORITARIAS	95.698		5.957
Mezenasgoari egindako dohaintzak	Donaciones al mecenazgo	76.570	3.954	
Lehentasunezko jarduerak	Actividades prioritarias	37.530	1.941	
Mezenasgo kulturalari egindako dohaintzak	Donaciones al mecenazgo cultural	1.185	61	
37 NAZIOARTEKO EZARPEN BIKOITZAREN KENKARIA	37 DEDUCCIÓN POR DOBLE IMPOSICION INTERNACIONAL	1.365		3.023
38 KENKARIA SINDIKATUEN KUOTENGATIK	38 DEDUCCIÓN POR CUOTAS SINDICALES	55.189		2.175
39 ALDERDI POLITIKOEN ALDEKO KUOTA ETA EKARPENENGATIK	39 CUOTAS Y APORTACIONES SATISFECHAS A PARTIDOS POLÍTICOS	5.103		148
40 BESTE KENKARI BATZUK	40 OTRAS DEDUCCIONES	31		39
41 KENKARIAK GUZTIRA (32+...+40)	41 TOTAL DEDUCCIONES (32+...+40)	323.565		368.228
42 KUOTA LIKIDOA	42 CUOTA LIQUIDA	320.722		1.952.268
43 KONTURAKO ORDAINKETAK	43 PAGOS A CUENTA	378.247		1.930.285
Lana	Del trabajo	328.766	1.677.737	
Kapital higikorra	Del capital mobiliario	208.518	102.740	
Kapital higiezina	Del capital inmobiliario	18.883	35.976	
Enpresa edo lanbide jarduerak	De actividades empresariales o profesionales	40.759	107.714	
Inbertsio kolektiboko erakundeak	De instituciones de inversión colectiva	37.877	5.907	
IE Tak eta EABak	De AIEs y UTEs	47	38	
Sariak	De premios	608	173	
44 Gehikuntza aur.ko ekit.etakoen kenk.etarako eskubidea galtzeagatik	44 Incremento por pérdida del derecho a deducciones de ejer. ant.	118		354
45 KUOTA DIFERENTZIALA (42-43+44)	45 CUOTA DIFERENCIAL (42-43+44)	385.134		22.337
Kuota diferentzial positiboa	Cuota diferencial positiva	124.473	307.462	
Kuota diferentzial negatiboa	Cuota diferencial negativa	4.076	0	
Itzuli beharreko kuota diferentziala	Cuota diferencial a devolver	256.585	285.113	
OBLIGAZIO HOBARITUEN ATXIKIPENAK ERAGINDAKO ALDEA	DIFERENCIA RETENCIONES OBLIGACIONES BONIFICADAS	66	11	
HAUTAZKO AITORPENAK ERAGINDAKO ALDEA	DIFERENCIA DECLARACIÓN OPCIONAL	7.492	1.829	

Zenbatekoak mila eurokotan / Importes en miles de euros



E.1.6. TAULA AITORPEN BATERATUAREN BILAKAERA

CUADRO E.1.6. EVOLUCIÓN DE LA DECLARACIÓN CONSOLIDADA

		BALORE ABSOLUTUAK VALORES ABSOLUTOS				% EGITURA ESTRUCTURA en %				% BARIAZIO TASA % TASA DE VAR.			
		2016	2017	2018	2019	2016	2017	2018	2019	17/16	18/17	19/18	
ERRENTA ITURRIAK		FUENTES DE RENTA											
Lana	Trabajo	8.131.293	8.427.190	8.798.726	9.144.874	83,3	82,3	82,8	81,6	3,6	4,4	3,9	
Kapital higikorra	Capital mobiliario	440.645	485.822	481.943	501.466	4,5	4,7	4,5	4,5	10,3	-0,8	4,1	
Orokorra	General	3.756	4.684	5.944	5.938	0,0	0,0	0,1	0,1	24,7	26,9	-0,1	
Aurrezpenarena	Del ahorro	436.890	481.138	475.999	495.528	4,5	4,7	4,5	4,4	10,1	-1,1	4,1	
Kapital higieztina	Capital inmobiliario	307.236	326.394	350.386	365.444	3,1	3,2	3,3	3,3	6,2	7,4	4,3	
Orokorra	General	163.260	169.518	177.588	180.357	1,7	1,7	1,7	1,6	3,8	4,8	1,6	
Aurrezpenarena	Del ahorro	143.975	156.876	172.798	185.087	1,5	1,5	1,6	1,7	9,0	10,1	7,1	
Enpresa jarduerak	Actividades empresar.	611.192	632.682	665.110	680.347	6,3	6,2	6,3	6,1	3,5	5,1	2,3	
Errenta egozpenak	Imputaciones de renta	187	396	619	715	0,0	0,0	0,0	0,0	111,2	56,4	15,6	
Ondare irabazi eta galerak	Ganancias y pérdidas patrim.	274.418	365.314	329.515	511.376	2,8	3,6	3,1	4,6	33,1	-9,8	55,2	
Orokorra	General	1.857	2.231	3.986	2.892	0,0	0,0	0,0	0,0	20,1	78,7	-27,5	
Aurrezpenarena	Del ahorro	272.561	363.083	325.529	508.484	2,8	3,5	3,1	4,5	33,2	-10,3	56,2	
OINARRI EZARGARRIA	BASE IMPONIBLE	9.764.971	10.237.798	10.626.298	11.204.222	100,0	100,0	100,0	100,0	4,8	3,8	5,4	
PP-BGAE eta urteko manten.	PP-EPSV y anual. Alimentos	281.579	292.247	305.706	321.160	2,9	2,9	2,9	2,9	3,8	4,6	5,1	
Baterako tributazioa	Tributación conjunta	310.511	303.187	299.500	294.181	3,2	3,0	2,8	2,6	-2,4	-1,2	-1,8	
Aurr.ekit.etekin neg.ak	Rtos.neg.ejerc.anter.	37.553	56.738	42.227	40.106	0,4	0,6	0,4	0,4	51,1	-25,6	-5,0	
OIN.EZAR.REN MURRIZP.	REDUCCIONES BASE IMPON.	629.644	652.172	647.432	655.447	6,4	6,4	6,1	5,8	3,6	-0,7	1,2	
A	OINARRI LIKIDAGARRIA	BASE LIQUIDABLE	9.135.327	9.585.627	9.978.866	10.548.775	93,6	93,6	93,9	94,2	4,9	4,1	5,7
B	AURRETIKO KUOTA OSOA	CUOTA ÍNTEGRA PREVIA	2.409.750	2.537.026	2.651.052	2.795.008					5,3	4,5	5,4
	Kuotaren murrizpena	Minoración de cuota	477.447	486.101	503.892	518.663					1,8	3,7	2,9
	KUOTA OSOA	CUOTA ÍNTEGRA	1.932.303	2.050.925	2.147.160	2.276.346					6,1	4,7	6,0
KENKARIAK		DEDUCCIONES											
Famili eta pertsonalak	Familiares y personales	211.861	211.212	211.193	212.775	59,7	59,2	58,5	57,8	-0,3	0,0	0,7	
Ondorengo ahaideak	Descendientes	110.758	110.419	111.543	113.220	31,2	30,9	30,9	30,8	-0,3	1,0	1,5	
Urteko mantenua ordaintzea	Abono de anualidades	1.475	1.647	1.518	1.512	0,4	0,5	0,4	0,4	11,7	-7,9	-0,4	
Aurreko ahaideak	Ascendientes	507	516	523	557	0,1	0,1	0,1	0,2	1,8	1,4	6,6	
Desgaitua izateagatik	Discapacitados	30.611	30.370	30.416	30.298	8,6	8,5	8,4	8,2	-0,8	0,2	-0,4	
Adinekoak menpekoak izateagatik	Dependencia personas mayores	26.659	26.953	26.286	26.446	7,5	7,6	7,3	7,2	1,1	-2,5	0,6	
65 urtekin gorako adinagatik	Edad superior a 65 años	41.851	41.308	40.908	40.743	11,8	11,6	11,3	11,1	-1,3	-1,0	-0,4	
Per. desgaituaren ondarrera ekarpenak	Aportación patrimonio per. discapacidad	87	0	119	141	0,0	0,0	0,0	0,0	-100,0	-	18,1	
Ohiko etxebizitza	Vivienda habitual	127.322	131.505	136.457	142.259	35,9	36,9	37,8	38,6	3,3	3,8	4,3	
Alokairua	Alquiler	30.475	33.038	37.277	39.983	8,6	9,3	10,3	10,9	8,4	12,8	7,3	
Erosteagatik	Adquisición	95.032	96.401	96.507	98.942	26,8	27,0	26,7	26,9	1,4	0,1	2,5	
Etxebizitza kontua	Cuenta vivienda	1.815	2.066	2.672	3.334	0,5	0,6	0,7	0,9	13,8	29,3	24,8	
Ezarpen bikoitza	Doble imposición	6.636	4.739	3.336	3.023	1,9	1,3	0,9	0,8	-28,6	-29,6	-9,4	
Jardueren sustapena	Fomento de actividades	1.113	1.514	1.540	1.711	0,3	0,4	0,4	0,5	36,0	1,7	11,1	
Dohaintzak	Donativos	5.263	5.408	5.848	5.957	1,5	1,5	1,6	1,6	2,8	8,1	1,9	
Sindikatuaren kuotengatik	Cuotas sindicales	2.264	2.304	2.023	2.175	0,6	0,6	0,6	0,6	1,8	-12,2	7,5	
Alderdi politikoen aldeko ekarpenak	Aportaciones partidos políticos	170	131	150	148	0,0	0,0	0,0	0,0	-22,7	13,9	-0,8	
Bizitza edo elbarritasun aseg. Konpen.	Compensación seguros vida o invalidez	-	-	-	-	-	-	-	-	-	-	-	
Bestelako kenkariak	Otras deducciones	90	31	431	39	0,0	0,0	0,1	0,0	-66,1	1.309,4	-91,0	
KENKARIAK GUZTIRA	TOTAL DEDUCCIONES	354.806	356.844	361.096	368.228	100,0	100,0	100,0	100,0	0,6	1,2	2,0	
C	KUOTA LIKIDOA	CUOTA LÍQUIDA	1.628.394	1.742.703	1.832.929	1.952.268					7,0	5,2	6,5
ATXIKIPENAK		RETENCIONES											
Lanaren atxikipenak	Retenciones del trabajo	1.457.067	1.524.101	1.607.425	1.677.737	86,8	86,4	86,9	86,9	4,6	5,5	4,4	
Kap.higikorraren atxikipenak	Retenc.cap.mobiliario	90.833	98.359	97.483	102.740	5,4	5,6	5,3	5,3	8,3	-0,9	5,4	
Kap.higieztinaren atxikipenak	Retenc.cap.inmobiliario	34.133	34.825	35.623	35.976	2,0	2,0	1,9	1,9	2,0	2,3	1,0	
Inb. kolek.ko erak.en atxikip.ak	Retenc. Insti. Inversión col.	5.806	9.314	5.668	5.907	0,3	0,5	0,3	0,3	60,4	-39,1	4,2	
Jardueren atxikipenak	Retenc.de actividades	91.327	96.586	103.750	107.714	5,4	5,5	5,6	5,6	5,8	7,4	3,8	
IETak eta EABak	De AIEs y UTEs	34	36	65	38	0,0	0,0	0,0	0,0	7,0	78,9	-42,3	
Sarien atxikipenak	Retenciones premios	143	174	172	173	0,0	0,0	0,0	0,0	21,3	-1,2	1,0	
ATXIKIPENAK GUZTIRA	TOTAL RETENCIONES	1.679.343	1.763.395	1.850.185	1.930.285	100,0	100,0	100,0	100,0	5,0	4,9	4,3	
Gehikuntza ken. eskubidea galtzeagatik	Incremento por pérdida dcho. deducciones	436	513	410	354					17,5	-20,0	-13,7	
KUOTA DIFERENTZIALA	CUOTA DIFERENCIAL	-50.513	-20.179	-16.845	22.337					-60,1	-16,5	-232,6	
Batez best.karga tasa (% B/A)	Tipo med.gravamen (%B/A)	26,4	26,5	26,6	26,5								
Batez besteko karga tasa.efekt. (%C/A)	T.med.grav.efectivo (%C/A)	17,8	18,2	18,4	18,5								

Zenbatekoak mila eurokotan / Importes en miles de euros



E.1.7. TAULA LANAREN ETEKIN GARBIAREN BILAKAERA

CUADRO E.1.7. EVOLUCIÓN DEL RENDIMIENTO NETO DEL TRABAJO

KONTZEPTUAK	CONCEPTOS	BALIO ABSOLUTUAK VALORES ABSOLUTOS				% BARIAZIO TASA TASA DE VARIACIÓN %		
		2016	2017	2018	2019	17/16	18/17	19/18
1 Lan etekin gordina	Rto. bruto de trabajo	9.680.847	10.001.833	10.401.007	10.772.059	3,3	4,0	3,6
2 Gastuak	Gastos	440.819	456.934	472.157	492.487	3,7	3,3	4,3
3 Hobaria	Bonificación	1.108.735	1.117.709	1.130.124	1.134.698	0,8	1,1	0,4
LAN ETEKIN GARBIA (1-2-3)	RDTO. NETO DE TRABAJO (1-2-3)	8.131.293	8.427.190	8.798.726	9.144.874	3,6	4,4	3,9

Zenbatekoak mila eurokotan / Importes en miles de euros



E.1.8. TAULA AURREZPENAREN OINARRI LIKIDAGARRIA
CUADRO E.1.8. BASE LIQUIDABLE DEL AHORRO

KONTZEPТУAK	CONCEPTOS	BALIO ABSOLUTUAK VALORES ABSOLUTOS				% EGITURA ESTRUCTURA %				% BARIAZIO TASA TASA VARIACIÓN %		
		2016	2017	2018	2019	2016	2017	2018	2019	17/16	18/17	19/18
1 Kapital higiezinaren etekin garbia	1 Rendimiento neto del capital inmobiliario	143.975	156.876	172.798	185.087	17,6	16,6	18,5	16,1	9,0	10,1	7,1
2 Kapital higikorren etekin garbia (3-4)	2 Rendimiento neto del capital mobiliario (3-4)	422.353	476.421	473.749	492.423	51,6	50,4	50,8	42,8	12,8	-0,6	3,9
3 Aurreko etekin garbia	3 Rendimiento neto previo	465.871	522.238	521.660	540.921	57,0	55,3	55,9	47,1	12,1	-0,1	3,7
4 Salbuetsitako dibidendu eta mozkin-partaidetzak	4 Exención de dividendos y participaciones	43.518	45.818	47.911	48.498	5,3	4,8	5,1	4,2	5,3	4,6	1,2
5 Kapitalaren etekin garbien saldo pos. (balain 1+2>0)	5 Saldo positivo rtos. de capital (si 1+2>0)	580.865	638.014	648.796	680.615	71,0	67,5	69,6	59,2	9,8	1,7	4,9
6 Kapitalaren etekin garbien saldo neg. (balain 1+2<0)	6 Saldo negativo rtos. de capital (si 1+2<0)	14.536	4.717	2.250	3.105	1,8	0,5	0,2	0,3	-67,5	-52,3	38,0
7 Aurreko ekit. kapitalaren etekinen saldo negat.	7 Compen. saldo negativo rtos. capital ejer. anteriores	7.213	7.208	4.268	3.027	0,9	0,8	0,5	0,3	-0,1	-40,8	-29,1
8 Ondare irabaziak	8 Ganancias patrimoniales	329.285	430.439	385.409	572.017	40,3	45,6	41,3	49,8	30,7	-10,5	48,4
9 Ondare galerak	9 Pérdidas patrimoniales	56.724	67.356	59.880	63.533	6,9	7,1	6,4	5,5	18,7	-11,1	6,1
10 Aurrezpenaren oinarriaren konpentsazioa	10 Compensación base del ahorro	28.191	48.895	37.515	36.631	3,4	5,2	4,0	3,2	73,4	-23,3	-2,4
11 Pentsio konp. eta mantenurako murriz. gerakina	11 Remanente reduc. pensiones comp. y anual alim.	7	19	7	6	0,0	0,0	0,0	0,0	178,5	-66,5	-1,1
12 AURREZPENAREN OINARRI LIK. (5-7+8-9-10-11)	12 BASE LIQUIDABLE DEL AHORRO (5-7+8-9-10-11)	818.014	944.974	932.535	1.149.435	100,0	100,0	100,0	100,0	15,5	-1,3	23,3

Zenbatekoak mila eurokotan / Importes en miles de euros



E.1.9. TAULA ATXEKIPENEN ETA SARRERA GORDINEN BILAKAERA

CUADRO E.1.9. EVOLUCIÓN DE LAS RETENCIONES Y DE LOS INGRESOS BRUTOS

KONTZEPTUA	CONCEPTO	2016	2017	2018	2019
A. Lanaren sarrerak	A. Ingresos trabajo	9.680.847	10.001.833	10.401.007	10.772.059
B. Kapital higikorren sarrerak	B. Ingrs.cap.mobiliario	486.463	531.639	529.854	549.964
C. Jarduera enpresarialak	C. Actividades empresariales	611.192	632.682	665.110	680.347
D. Lanaren atxikpenak	D. Retenciones trabajo	1.457.067	1.524.101	1.607.425	1.677.737
E. Kapital higikorren atxikpenak	E. Ret.capital mobiliario	90.833	98.359	97.483	102.740
F. Ord.zatikatuak+Jardueren atxikpenak	F. Pag.frac.+Ret.Actividades	91.327	96.586	103.750	107.714
Lanaren atxikpenak (%D/A)	Retenc. trabajo (%D/A)	15,1	15,2	15,5	15,6
Kap.higikorren atxikpenak (%E/B)	Ret.capital mobiliario (%E/B)	18,7	18,5	18,4	18,7
Jardueren atxikpenak (%F/C)	Retenc. actividades (%F/C)	14,9	15,3	15,6	15,8

Zenbatekoak mila eurokotan / Importes en miles de euros



E.1.10. TAULA ERLIJO ETA GIZARTE XEDEETARAKO ESLEIPENEN BILAKAERA

CUADRO E.1.10. EVOLUCIÓN DE LAS ASIGNACIONES PARA FINES RELIGIOSOS Y SOCIALES

KUOTA OSOAREN ESLEIPENA	ASIGNACIÓN DE LA CUOTA ÍNTEGRA	BALORE ABSOLUTUAK VALORES ABSOLUTOS				% EGITURA ESTRUCTURA en %				% BARIAZIO TASA % TASA DE VAR.		
		2016	2017	2018	2019	2016	2017	2018	2019	17/16	18/17	19/18
Zehaztu gabekoak	No consta	2.717	4.958	7.591	8.883	14,6	25,5	37,5	42,0	82,5	53,1	17,0
Zehaztuak	Consta	15.834	14.484	12.647	12.272	85,4	74,5	62,5	58,0	-8,5	-12,7	-3,0
Eliza Katolikoa	Iglesia Católica	4.422	4.061	3.736	3.479	23,8	20,9	18,5	16,4	-8,2	-8,0	-6,9
Gizarte xedeak	Fines Sociales	11.412	10.423	8.911	8.793	61,5	53,6	44,0	41,6	-8,7	-14,5	-1,3
Sektore publikoa	Sector público	-	-	-	-	-	-	-	-	-	-	-
ESLEIPENA GUZTIRA	TOTAL ASIGNACIÓN	18.551	19.442	20.238	21.154	100,0	100,0	100,0	100,0	4,8	4,1	4,5

Zenbatekoak mila eurokotan / Importes en miles de euros



E.1.11. TAULA ZERGAREN EMAITZAREN BILAKAERA

CUADRO E.1.11. EVOLUCIÓN DEL RESULTADO DEL IMPUESTO

KONTZEPTUA	CONCEPTO	2016	2017	2018	2019
Itzultzeko aitortpenak (zenbat)	Declarac.con devolución (número)	260.117	255.330	255.990	256.585
Zenbatekoa (mila eurokotan)	Cuantía (en miles de euros)	270.229	266.647	276.713	285.113
Batez besteko itzulketa (eurotan)	Devolución media (en euros)	1.039	1.044	1.081	1.111
Aitorpen positiboak (zenbat)	Declaraciones positivas (número)	111.143	118.556	122.480	124.473
Zenbatekoa (mila eurokotan)	Cuantía (en miles de euros)	219.734	246.485	259.879	307.462
Batez best.ordainketa (eurotan)	Ingreso medio (en euros)	1.977	2.079	2.122	2.470



E.1.12. TAULA ETEKINEN BANAKETA AITORPEN MOTEN ARABERA

CUADRO E.1.12. DISTRIBUCIÓN DE RENDIMIENTOS POR TIPO DE DECLARACIONES

KONTZEPTUA	CONCEPTO	JARDUERAK ACTIVIDADES	LANA TRABAJO	KAPITALA CAPITAL	MISTOAK MIXTAS	GUZTIRA TOTAL
Aitorpen kopurua	Nº declaraciones	26.954	336.987	17.008	4.185	385.134
ETEKIN GARBIAK	RENDIMIENTOS NETOS					
Lana	Trabajo	24.782	9.003.627	109.867	6.598	9.144.873
Kapital higikorra	Capital mobiliario	8.950	172.468	317.634	2.414	501.466
Kapital higiezina	Capital inmobiliario	18.541	187.642	155.983	3.278	365.444
Jarduerak	Actividades	622.324	43.312	8.315	6.396	680.347
Errenta egozpenak	Imputación de rentas	7	241	435	32	715
BANAKETA PORTZENTUALA (%)	DISTRIBUCION PORCENTUAL (%)					
Aitorpen kopurua	Nº declaraciones	7,0	87,5	4,4	1,1	100,0
Lana	Trabajo	0,3	98,5	1,2	0,1	100,0
Kapitala (higikorra+higiezina)	Capital (mobiliario + inmobiliario)	3,2	41,5	54,6	0,7	100,0
Jarduerak	Actividades	91,5	6,4	1,2	0,9	100,0
Gardentasun fiskala	Transparencia fiscal	1,0	33,7	60,8	4,5	100,0

Zenbatekoak mila eurokotan / Importes en miles de euros



E.1.13. TAULA AITORPEN KONTOLIDATUEN BATEZ BESTEKO ZENBATEKOAK AITORPEN MOTEN ARABERA

CUADRO E.1.13. IMPORTES MEDIOS DE DECLARACIONES CONSOLIDADAS POR TIPOS DE DECLARACIONES

KONTZEPTUA	CONCEPTO	JARDUERAK ACTIVIDADES	LANA TRABAJO	KAPITALA CAPITAL	MISTOAK MIXTAS	GUZTIRA TOTAL
Aitorpen kopurua	Nº declaraciones	26.954	336.987	17.008	4.185	385.134
ETEKIN GARBIAK	RENDIMIENTOS NETOS					
1 Lana	Trabajo	919	26.718	6.460	1.577	23.745
2 Kapital higikorra orokorra	Capital mobiliario general	11	6	210	21	15
3 Kapital higiezina orokorra	Capital inmobiliario general	265	196	6.202	403	468
4 Jarduerak	Actividades	23.088	129	489	1.528	1.767
5 Errenta egozpenak	Imputación de rentas	0	1	26	8	2
6 ETEKIN GARBIAK GUZT. (1+2+3+4+5)	TOTAL REND.NETO (1+2+3+4+5)	24.284	27.049	13.385	3.537	25.997
7 Ondare irabazi eta galera orokorrak	Ganancias y pérd. patrim. gener.	8	7	16	10	8
8 Aurrezpenaren kapital higikorra	Capital mobiliario del ahorro	321	506	18.466	556	1.287
9 Aurrezpenaren kapital higiezina	Capital inmobiliario del ahorro	423	361	2.969	380	481
10 Aurrezp. ondare irabazi eta galerak	Ganancias y pérd. patrim. ahorro	1.186	1.012	7.419	2.250	1.320
11 Murrizpenak	Reducciones	1.626	1.737	1.448	392	1.702
12 OINARRRI LIKIDAGARRIA GUZTIRA	BASE LIQUIDABLE TOTAL	24.596	27.198	40.808	6.340	27.390
13 AURRETIKO KUOTA OSOA	CUOTA INTEGRAL PREVIA	6.897	7.201	10.342	1.688	7.259
14 Kuotaren murrizpena	Minoración de cuota	1.327	1.391	787	152	1.347
15 KUOTA OSOA	CUOTA ÍNTEGRA	5.551	5.810	9.550	1.535	5.911
Kenkari familiar eta pertsonalak	Deducciones familiares y person.	473	549	745	591	552
Ohiko etxebizitzaren kenkaria	Deducción vivienda habitual	401	382	123	123	369
Jarduerak sustatzeko kenkaria	Deducción fomento actividades	33	2	2	3	4
Ezarpen bikoitzaren kenkaria	Deducción doble imposición	19	4	63	2	8
Sindikatuaren kuotengatik	Cuotas sindicales	1	6	1	1	6
Dohaintzen kenkaria	Deducción donativos	12	15	32	4	15
Bestelako kenkariak	Otras deducciones	1	1	1	0	1
KENKARIAK GUZTIRA	TOTAL DEDUCCIONES	939	960	967	725	956
16 KUOTA LIKIDOA	CUOTA LIQUIDA	4.724	4.946	8.956	1.392	5.069
Kuota osoa / OL (13/12)	Cuota íntegra / BL (13/12)	28,0	26,5	25,3	26,6	26,5
Kuota likidoa / OL (16/12)	Cuota líquida / BL (16/12)	19,2	18,2	21,9	22,0	18,5

Zenbatekoak eurotan / Importes en euros



E.1.14. TAULA AITORPEN KOPURUA, OINARRI LIKIDAGARRIAK ETA KUOTA LIKIDOAK OINARRI LIKIDAGARRIAREN TARTEEN ARABERA
 CUADRO E.1.14. NÚMERO DE DECLARACIONES, BASES LIQUIDABLES Y CUOTAS LÍQUIDAS POR TRAMOS DE BASE LIQUIDABLE

OINARRI LIKIDAGARRIAREN MAILAK TRAMOS DE BASE LIQUIDABLE (eurotan / en euros)	AITORPEN KOPURUA NÚMERO DE DECLARACIONES			OINARRI LIKIDAGARRIA BASE LIQUIDABLE			KUOTA LIKIDOA CUOTA LÍQUIDA		
	Kopurua Número	Portzentajea/Porcentaje		Zenbatekoa Importe	Portzentajea/Porcentaje		Zenbatekoa Importe	Portzentajea / Porcentaje	
		Egitura Estructura	Metatua Acumulado		Egitura Estructura	Metatua Acumulado		Egitura Estructura	Metatua Acumulado
Negatiboa/Negativa	152	0,0	0,0	-323	0,0	0,0	16	0,0	0,0
0 - 2.400	15.018	3,9	3,9	9.041	0,1	0,1	79	0,0	0,0
2.400 - 3.600	3.895	1,0	5,0	11.683	0,1	0,2	92	0,0	0,0
3.600 - 4.800	6.307	1,6	6,6	27.256	0,3	0,5	130	0,0	0,0
4.800 - 6.000	7.302	1,9	8,5	39.405	0,4	0,8	209	0,0	0,0
6.000 - 8.400	15.593	4,0	12,5	113.059	1,1	1,9	1.322	0,1	0,1
8.400 - 10.800	18.268	4,7	17,3	175.905	1,7	3,6	4.884	0,3	0,3
10.800 - 13.200	21.814	5,7	22,9	262.880	2,5	6,1	12.333	0,6	1,0
13.200 - 15.600	25.372	6,6	29,5	365.524	3,5	9,5	24.170	1,2	2,2
15.600 - 18.000	28.949	7,5	37,0	486.836	4,6	14,1	44.372	2,3	4,5
18.000 - 20.400	28.829	7,5	44,5	553.114	5,2	19,4	62.646	3,2	7,7
20.400 - 22.800	26.988	7,0	51,5	582.457	5,5	24,9	76.054	3,9	11,6
22.800 - 25.200	24.185	6,3	57,8	580.059	5,5	30,4	83.819	4,3	15,9
25.200 - 27.600	21.762	5,7	63,5	574.072	5,4	35,8	89.886	4,6	20,5
27.600 - 30.000	21.973	5,7	69,2	634.401	6,0	41,9	105.935	5,4	25,9
30.000 - 32.400	17.978	4,7	73,8	560.119	5,3	47,2	98.646	5,1	31,0
32.400 - 34.800	19.815	5,1	79,0	667.915	6,3	53,5	127.170	6,5	37,5
34.800 - 37.200	14.262	3,7	82,7	512.774	4,9	58,4	99.905	5,1	42,6
37.200 - 39.600	11.231	2,9	85,6	430.729	4,1	62,4	86.757	4,4	47,0
39.600 - 42.000	8.749	2,3	87,9	356.468	3,4	65,8	74.357	3,8	50,9
42.000 - 44.400	7.074	1,8	89,7	305.345	2,9	68,7	65.312	3,3	54,2
44.400 - 46.800	5.591	1,5	91,2	254.696	2,4	71,1	55.749	2,9	57,1
46.800 - 49.200	4.383	1,1	92,3	210.234	2,0	73,1	47.102	2,4	59,5
49.200 - 51.600	3.534	0,9	93,2	178.044	1,7	74,8	40.864	2,1	61,6
51.600 - 54.000	2.988	0,8	94,0	157.732	1,5	76,3	37.217	1,9	63,5
54.000 - 56.400	2.455	0,6	94,6	135.425	1,3	77,6	32.323	1,7	65,1
56.400 - 58.800	2.101	0,5	95,2	120.952	1,1	78,7	29.522	1,5	66,6
58.800 - 61.200	1.741	0,5	95,6	104.393	1,0	79,7	26.047	1,3	68,0
61.200 - 63.600	1.595	0,4	96,0	99.479	0,9	80,7	25.244	1,3	69,3
63.600 - 66.000	1.322	0,3	96,4	85.586	0,8	81,5	22.112	1,1	70,4
66.000 - 72.000	2.728	0,7	97,1	187.775	1,8	83,3	49.668	2,5	72,9
72.000 - 78.000	2.148	0,6	97,7	160.874	1,5	84,8	44.192	2,3	75,2
78.000 - 84.000	1.527	0,4	98,1	123.479	1,2	86,0	34.794	1,8	77,0
84.000 - 90.000	1.087	0,3	98,3	94.399	0,9	86,9	27.054	1,4	78,4
90.000 - 120.000	2.990	0,8	99,1	306.668	2,9	89,8	91.820	4,7	83,1
120.000 - 150.000	1.290	0,3	99,4	171.759	1,6	91,4	52.996	2,7	85,8
150.000 - 180.000	628	0,2	99,6	102.770	1,0	92,4	32.184	1,6	87,4
Más de 180.000 - tik gora	1.510	0,4	100,0	805.791	7,6	100,0	245.285	12,6	100,0
GUZTIRA / TOTAL	385.134	100,0		10.548.775	100,0		1.952.268	100,0	

Zenbatekoak mila eurokotan / Importes en miles de euros



E.1.15. TAULA AITORPEN KOPURUAREN, OINARRI LIKIDAGARRIEN ETA KUOTA LIKIDOEEN BILAKAERA OINARRI LIKIDAGARRIAREN TARTEEN ARABERA
CUADRO E.1.15. EVOLUCIÓN DEL Nº DE DECLARACIONES, BASES LIQUIDADABLES Y CUOTAS LÍQUIDAS POR TRAMOS DE BASE LIQUIDADABLE

OINARRI LIKIDAGARRIAREN MAILAK TRAMOS DE BASE LIQUIDADABLE (eurotan / en euros)	AITORPEN KOPURUA NÚMERO DE DECLARACIONES				OINARRI LIKIDAGARRIA BASE LIQUIDADABLE				KUOTA LIKIDOA CUOTA LÍQUIDA			
	2016	2017	2018	2019	2016	2017	2018	2019	2016	2017	2018	2019
Negatiboa/Negativa	232	204	177	152	-754	-546	-340	-323	42	19	12	16
0 - 2.400	21.653	19.143	16.877	15.018	13.947	11.734	9.973	9.041	156	117	99	79
2.400 - 3.600	5.532	5.031	4.559	3.895	16.633	15.120	13.748	11.683	171	128	107	92
3.600 - 4.800	9.266	8.714	7.037	6.307	39.390	37.092	30.003	27.256	209	182	166	130
4.800 - 6.000	9.200	8.057	8.221	7.302	49.634	43.589	44.104	39.405	285	251	206	209
6.000 - 8.400	19.249	18.206	17.370	15.593	138.776	131.462	125.633	113.059	1.816	1.728	1.589	1.322
8.400 - 10.800	20.396	20.105	19.360	18.268	196.004	193.465	186.165	175.905	5.720	5.862	5.385	4.884
10.800 - 13.200	22.631	22.673	22.317	21.814	272.599	272.986	268.948	262.880	13.600	13.744	13.060	12.333
13.200 - 15.600	25.551	25.979	26.334	25.372	368.288	374.431	379.544	365.524	25.681	26.140	26.270	24.170
15.600 - 18.000	28.595	28.922	29.001	28.949	480.738	486.635	487.850	486.836	45.693	46.431	46.129	44.372
18.000 - 20.400	27.437	27.848	29.143	28.829	525.936	533.919	558.647	553.114	60.859	62.421	64.298	62.646
20.400 - 22.800	24.536	24.949	25.919	26.988	529.371	538.200	559.306	582.457	70.150	71.607	73.903	76.054
22.800 - 25.200	21.928	22.605	23.014	24.185	525.916	541.989	551.975	580.059	77.223	79.734	80.579	83.819
25.200 - 27.600	20.191	20.433	21.206	21.762	532.689	539.028	559.590	574.072	84.392	85.819	88.708	89.886
27.600 - 30.000	19.725	20.232	21.305	21.973	567.784	582.510	614.261	634.401	95.854	98.213	103.297	105.935
30.000 - 32.400	16.678	17.092	17.774	17.978	519.969	532.690	554.192	560.119	92.449	94.992	98.267	98.646
32.400 - 34.800	16.699	17.785	19.219	19.815	559.525	595.960	645.555	667.915	106.893	114.531	123.770	127.170
34.800 - 37.200	11.826	12.310	12.866	14.262	425.212	442.440	462.404	512.774	83.414	87.127	90.376	99.905
37.200 - 39.600	9.385	9.888	10.122	11.231	359.831	379.230	388.178	430.729	73.440	77.729	78.738	86.757
39.600 - 42.000	7.092	7.571	8.061	8.749	289.054	308.587	328.453	356.468	60.915	65.178	68.983	74.357
42.000 - 44.400	5.607	6.021	6.290	7.074	241.960	259.766	271.397	305.345	52.405	56.409	58.475	65.312
44.400 - 46.800	4.345	4.742	4.911	5.591	197.939	215.937	223.642	254.696	43.760	47.815	49.184	55.749
46.800 - 49.200	3.446	3.757	3.852	4.383	165.292	180.127	184.691	210.234	37.477	40.820	41.727	47.102
49.200 - 51.600	2.869	3.031	3.455	3.534	144.473	152.696	174.011	178.044	33.753	35.569	40.123	40.864
51.600 - 54.000	2.412	2.558	2.753	2.988	127.244	134.979	145.258	157.732	30.514	32.279	34.428	37.217
54.000 - 56.400	2.173	2.199	2.291	2.455	119.866	121.346	126.372	135.425	29.197	29.562	30.579	32.323
56.400 - 58.800	1.818	1.867	2.129	2.101	104.691	107.509	122.606	120.952	26.022	26.694	30.248	29.522
58.800 - 61.200	1.514	1.643	1.755	1.741	90.771	98.561	105.245	104.393	23.065	24.884	26.401	26.047
61.200 - 63.600	1.358	1.414	1.511	1.595	84.729	88.225	94.218	99.479	21.786	22.582	24.121	25.244
63.600 - 66.000	1.219	1.248	1.253	1.322	78.950	80.832	81.129	85.586	20.760	21.072	21.030	22.112
66.000 - 72.000	2.384	2.551	2.583	2.728	164.170	175.694	177.782	187.775	44.217	47.142	47.302	49.668
72.000 - 78.000	1.737	1.916	1.910	2.148	129.981	143.334	142.875	160.874	36.092	39.858	39.379	44.192
78.000 - 84.000	1.172	1.280	1.375	1.527	94.782	103.512	111.174	123.479	27.198	29.448	31.281	34.794
84.000 - 90.000	898	986	1.046	1.087	78.014	85.488	90.904	94.399	22.972	24.647	26.194	27.054
90.000 - 120.000	2.494	2.651	2.832	2.990	255.434	271.657	290.227	306.668	77.399	81.869	87.018	91.820
120.000 - 150.000	924	1.046	1.154	1.290	122.918	139.359	154.093	171.759	39.117	43.713	48.147	52.996
150.000 - 180.000	445	538	559	628	72.936	87.757	91.559	102.770	23.876	27.826	28.844	32.184
Más de 180.000 - tik gora	1.069	1.273	1.425	1.510	450.634	578.328	623.495	805.791	139.822	178.563	204.505	245.285
GUZTIRA / TOTAL	375.686	378.468	382.966	385.134	9.135.326	9.585.627	9.978.866	10.548.775	1.628.394	1.742.703	1.832.929	1.952.268

Zenbatekoak mila eurokotan / Importes en miles de euros



E.1.16. TAULA ERRENTA ITURRIAK OINARRI LIKIDAGARRIAREN TARTEEN ARABERA

CUADRO E.1.16. FUENTES DE RENTA POR TRAMOS DE BASE LIQUIDABLE

OINARRI LIKIDAGARRIAREN MAILAK TRAMOS DE BASE LIQUIDABLE (eurotan / en euros)	LANA TRABAJO		KAPITAL HIGIKORRA CAPITAL MOBILIARIO		KAPITAL HIGIEZINA CAPITAL INMOBILIARIO		IRABAZIAK ETA GALERAK GANANCIAS Y PERDIDAS		JARDUERAK ACTIVIDADES		ERRENTA EGOZPENAK IMPUTACIÓN DE RENTAS		MURRIZPENAK ETA KONPENTSAZIOAK REDUCCIONES Y COMPENSACIONES		OINARRI LIKIDAGARRIA BASE LIQUIDABLE	
	zenb./importe	%	zenb./importe	%	zenb./importe	%	zenb./importe	%	zenb./importe	%	zenb./importe	%	zenb./importe	%	zenb./importe	%
Negatiboa/Negativa	-426	131,8	70	-21,8	105	-32,4	56	-17,5	66	-20,6	0	0,0	195	-60,4	-323	100,0
0 - 2.400	13.040	144,2	1.108	12,3	979	10,8	1.989	22,0	2.967	32,8	0	0,0	11.041	122,1	9.041	100,0
2.400 - 3.600	10.521	90,1	673	5,8	1.128	9,7	354	3,0	2.468	21,1	0	0,0	3.461	29,6	11.683	100,0
3.600 - 4.800	25.297	92,8	857	3,1	2.047	7,5	445	1,6	3.574	13,1	2	0,0	4.968	18,2	27.256	100,0
4.800 - 6.000	34.312	87,1	1.131	2,9	3.344	8,5	742	1,9	5.397	13,7	3	0,0	5.524	14,0	39.405	100,0
6.000 - 8.400	99.223	87,8	2.497	2,2	9.046	8,0	1.302	1,2	16.502	14,6	20	0,0	15.532	13,7	113.059	100,0
8.400 - 10.800	158.230	90,0	2.761	1,6	10.055	5,7	1.673	1,0	25.371	14,4	17	0,0	22.203	12,6	175.905	100,0
10.800 - 13.200	241.498	91,9	3.033	1,2	11.649	4,4	1.808	0,7	32.138	12,2	5	0,0	27.250	10,4	262.880	100,0
13.200 - 15.600	343.042	93,8	3.798	1,0	12.852	3,5	2.304	0,6	35.470	9,7	1	0,0	31.943	8,7	365.524	100,0
15.600 - 18.000	465.544	95,6	4.807	1,0	14.434	3,0	2.769	0,6	36.195	7,4	5	0,0	36.918	7,6	486.836	100,0
18.000 - 20.400	530.566	95,9	5.099	0,9	16.051	2,9	3.284	0,6	36.333	6,6	20	0,0	38.239	6,9	553.114	100,0
20.400 - 22.800	562.472	96,6	5.467	0,9	15.907	2,7	3.244	0,6	34.548	5,9	1	0,0	39.182	6,7	582.457	100,0
22.800 - 25.200	558.989	96,4	6.976	1,2	16.341	2,8	3.799	0,7	32.163	5,5	24	0,0	38.233	6,6	580.059	100,0
25.200 - 27.600	555.249	96,7	7.276	1,3	16.230	2,8	4.189	0,7	28.643	5,0	25	0,0	37.541	6,5	574.072	100,0
27.600 - 30.000	623.679	98,3	7.426	1,2	15.700	2,5	4.265	0,7	26.934	4,2	9	0,0	43.612	6,9	634.401	100,0
30.000 - 32.400	541.737	96,7	8.664	1,5	14.990	2,7	4.110	0,7	25.425	4,5	22	0,0	34.830	6,2	560.119	100,0
32.400 - 34.800	650.178	97,3	8.578	1,3	13.472	2,0	4.828	0,7	21.882	3,3	26	0,0	31.048	4,6	667.915	100,0
34.800 - 37.200	492.018	96,0	9.523	1,9	14.099	2,7	4.311	0,8	20.952	4,1	30	0,0	28.160	5,5	512.774	100,0
37.200 - 39.600	410.759	95,4	9.565	2,2	13.774	3,2	4.761	1,1	16.803	3,9	10	0,0	24.942	5,8	430.729	100,0
39.600 - 42.000	336.011	94,3	8.782	2,5	12.181	3,4	4.277	1,2	15.281	4,3	1	0,0	20.066	5,6	356.468	100,0
42.000 - 44.400	283.314	92,8	9.195	3,0	11.842	3,9	5.054	1,7	14.169	4,6	0	0,0	18.229	6,0	305.345	100,0
44.400 - 46.800	231.997	91,1	8.696	3,4	10.689	4,2	4.635	1,8	13.955	5,5	2	0,0	15.277	6,0	254.696	100,0
46.800 - 49.200	188.604	89,7	8.701	4,1	9.692	4,6	4.534	2,2	11.081	5,3	7	0,0	12.385	5,9	210.234	100,0
49.200 - 51.600	156.968	88,2	8.581	4,8	7.467	4,2	4.505	2,5	11.309	6,4	0	0,0	10.785	6,1	178.044	100,0
51.600 - 54.000	136.795	86,7	7.318	4,6	7.055	4,5	4.109	2,6	11.175	7,1	5	0,0	8.725	5,5	157.732	100,0
54.000 - 56.400	116.207	85,8	7.211	5,3	6.873	5,1	4.361	3,2	8.624	6,4	0	0,0	7.853	5,8	135.425	100,0
56.400 - 58.800	102.957	85,1	7.202	6,0	5.547	4,6	3.762	3,1	8.237	6,8	14	0,0	6.767	5,6	120.952	100,0
58.800 - 61.200	88.219	84,5	5.969	5,7	4.868	4,7	3.893	3,7	7.567	7,2	3	0,0	6.126	5,9	104.393	100,0
61.200 - 63.600	82.041	82,5	5.678	5,7	4.928	5,0	3.581	3,6	8.533	8,6	0	0,0	5.282	5,3	99.479	100,0
63.600 - 66.000	70.363	82,2	5.188	6,1	4.827	5,6	3.395	4,0	6.255	7,3	0	0,0	4.441	5,2	85.586	100,0
66.000 - 72.000	155.103	82,6	12.418	6,6	9.729	5,2	6.935	3,7	13.524	7,2	0	0,0	9.934	5,3	187.775	100,0
72.000 - 78.000	129.122	80,3	10.748	6,7	8.977	5,6	7.809	4,9	12.965	8,1	48	0,0	8.795	5,5	160.874	100,0
78.000 - 84.000	95.613	77,4	8.488	6,9	6.541	5,3	7.735	6,3	11.233	9,1	1	0,0	6.132	5,0	123.479	100,0
84.000 - 90.000	69.806	73,9	8.509	9,0	5.274	5,6	6.543	6,9	9.309	9,9	0	0,0	5.043	5,3	94.399	100,0
90.000 - 120.000	211.965	69,1	32.458	10,6	17.263	5,6	27.452	9,0	30.719	10,0	14	0,0	13.202	4,3	306.668	100,0
120.000 - 150.000	101.010	58,8	25.659	14,9	9.662	5,6	24.346	14,2	17.250	10,0	34	0,0	6.203	3,6	171.759	100,0
150.000 - 180.000	52.701	51,3	19.008	18,5	4.691	4,6	18.328	17,8	11.516	11,2	0	0,0	3.474	3,4	102.770	100,0
Más de 180.000 - tik gora	220.152	27,3	212.346	26,4	15.133	1,9	315.890	39,2	53.811	6,7	366	0,0	11.907	1,5	805.791	100,0
GUZTIRA / TOTAL	9.144.874	86,7	501.466	4,8	365.444	3,5	511.376	4,8	680.347	6,4	715	0,0	655.447	6,2	10.548.775	100,0

Zenbatekoak mila eurokotan / Importes en miles de euros



E.1.17. TAULA AITORPEN KOPURUA ERRENTA ITURRIEN ETA OINARRI LIKIDAGARRIEN TARTEEN ARABERA

CUADRO E.1.17. NÚMERO DE DECLARACIONES POR FUENTES DE RENTA Y TRAMOS DE BASE LIQUIDABLE.

OINARRI LIKIDAGARRIAREN MAILAK TRAMOS DE BASE LIQUIDABLE (eurotan / en euros)	LANA TRABAJO	KAPITAL HIGIKORRA CAPITAL MOBILIARIO	KAPITAL HIGIEZINA CAPITAL INMOBILIARIO	IRABAZIAK ETA GALERAK GANANCIAS Y PERDIDAS	JARDUERAK ACTIVIDADES	ERRENTA EGOZPENAK IMPUTACIÓN RENTAS	MURRIZPENAK ETA KONPENSATIOAK REDUCCIONES Y COMPENSACIONES	OINARRI LIKIDAGARRIA BASE LIQUIDABLE
Negatiboa/Negativa	139	77	24	23	24	0	52	152
0 - 2.400	6.254	6.939	506	1.096	1.597	0	3.951	15.018
2.400 - 3.600	2.958	1.732	429	280	725	0	1.470	3.895
3.600 - 4.800	5.282	3.395	605	502	856	2	2.036	6.307
4.800 - 6.000	6.035	3.870	810	636	1.087	1	2.408	7.302
6.000 - 8.400	13.075	7.278	2.087	1.075	2.551	4	6.351	15.593
8.400 - 10.800	15.692	7.715	2.142	1.048	2.964	5	8.488	18.268
10.800 - 13.200	19.295	8.899	2.246	1.181	3.047	3	10.490	21.814
13.200 - 15.600	23.086	10.296	2.446	1.421	2.972	2	12.732	25.372
15.600 - 18.000	26.980	12.662	2.782	1.620	2.738	1	15.455	28.949
18.000 - 20.400	27.097	13.322	2.900	1.831	2.487	3	15.684	28.829
20.400 - 22.800	25.568	13.059	2.899	1.807	2.202	3	15.675	26.988
22.800 - 25.200	22.959	12.134	2.811	1.782	1.900	4	14.531	24.185
25.200 - 27.600	20.795	11.566	2.722	1.916	1.652	2	13.554	21.762
27.600 - 30.000	21.157	11.749	2.628	2.024	1.465	4	14.419	21.973
30.000 - 32.400	17.268	10.316	2.504	2.047	1.364	6	11.708	17.978
32.400 - 34.800	19.250	11.226	2.335	2.312	1.152	1	10.512	19.815
34.800 - 37.200	13.755	8.640	2.483	1.753	1.067	7	9.338	14.262
37.200 - 39.600	10.842	7.001	2.230	1.530	838	4	8.070	11.231
39.600 - 42.000	8.417	5.648	1.852	1.265	693	1	6.451	8.749
42.000 - 44.400	6.782	4.716	1.604	1.116	618	0	5.302	7.074
44.400 - 46.800	5.339	3.759	1.284	959	558	2	4.189	5.591
46.800 - 49.200	4.182	2.984	1.145	804	450	2	3.252	4.383
49.200 - 51.600	3.338	2.523	913	672	379	1	2.640	3.534
51.600 - 54.000	2.805	2.133	772	536	354	3	2.248	2.988
54.000 - 56.400	2.321	1.771	706	514	294	0	1.789	2.455
56.400 - 58.800	1.971	1.541	579	438	261	4	1.541	2.101
58.800 - 61.200	1.630	1.290	479	387	227	1	1.300	1.741
61.200 - 63.600	1.481	1.145	460	370	250	0	1.151	1.595
63.600 - 66.000	1.233	985	397	338	168	1	982	1.322
66.000 - 72.000	2.551	2.043	827	694	378	1	2.036	2.728
72.000 - 78.000	1.978	1.613	689	581	328	5	1.650	2.148
78.000 - 84.000	1.396	1.156	513	465	265	1	1.145	1.527
84.000 - 90.000	982	829	378	328	205	2	777	1.087
90.000 - 120.000	2.693	2.388	1.043	987	601	3	2.122	2.990
120.000 - 150.000	1.154	1.081	513	534	261	3	918	1.290
150.000 - 180.000	543	558	256	277	138	0	418	628
Más de 180.000 - tik gora	1.312	1.376	662	731	301	9	947	1.510
GUZTIRA / TOTAL	349.595	201.415	52.661	37.880	39.417	91	217.782	385.134



E.1.18. TAULA KENKARIAK OINARRI LIKIDAGARRIAREN TARTEEN ARABERA

CUADRO E.1.18. DEDUCCIONES POR TRAMOS DE BASE LIQUIDABLE

ONARRI LIKIDAGARRIAREN MAILAK TRAMOS DE BASE LIQUIDABLE (eurotan / en euros)	AURRETIKO KUOTA OSOA CUOTA ÍNTEGRA PREVIA	KUOTAREN MURRIZPENA MINORACION DE CUOTA	KUOTA OSOA GUZTIRA CUOTA ÍNTEGRA TOTAL	KENKARIEN BATUKETA SUMA DE DEDUCCIONES	FAM. ETA PERTS. KENKARIAK DEDUCCIONES FAM. Y PERS.	OHIKO ETXEBIZITZA VIVIENDA HABITUAL	JARD. EKON. SUSTAPENA FOMENTO ACT. ECONOM.	EZARPEN BIKOITZA DOBLE IMPOSICION	SINDIKATUEN KUOTENGATIK CUOTAS SINDICALES	DOHAINTZAK DONATIVOS	GAINERAKO KENKARIAK RESTO DEDUCCIONES
Negatiboa/Negativa	24	0	24	119	101	16	0	1	0	2	0
0 - 2.400	2.069	1.736	333	12.879	11.642	1.170	0	2	24	38	3
2.400 - 3.600	2.655	2.360	295	2.432	2.040	358	0	2	8	23	1
3.600 - 4.800	6.217	5.740	477	3.912	3.449	409	0	7	10	36	1
4.800 - 6.000	8.980	8.253	727	5.012	4.371	575	0	1	14	50	1
6.000 - 8.400	25.815	20.925	4.890	11.495	9.558	1.782	2	12	42	95	5
8.400 - 10.800	40.236	25.446	14.790	15.502	11.910	3.395	2	6	55	128	5
10.800 - 13.200	60.209	30.822	29.387	20.681	14.380	6.031	13	12	79	161	6
13.200 - 15.600	83.784	36.064	47.720	25.779	16.340	9.025	18	45	110	228	13
15.600 - 18.000	112.696	41.265	71.431	28.142	17.219	10.459	24	38	150	246	6
18.000 - 20.400	130.965	41.134	89.831	27.577	16.588	10.451	43	36	164	281	14
20.400 - 22.800	140.451	38.542	101.909	25.983	15.115	10.275	56	52	161	308	17
22.800 - 25.200	141.864	34.538	107.325	23.566	13.107	9.848	80	31	163	312	25
25.200 - 27.600	142.073	31.088	110.985	21.122	11.234	9.263	112	52	151	292	19
27.600 - 30.000	158.784	31.410	127.374	21.473	11.379	9.440	75	57	162	337	24
30.000 - 32.400	141.112	25.686	115.425	16.792	7.914	8.259	91	32	143	329	24
32.400 - 34.800	171.724	28.314	143.409	16.242	7.320	8.174	72	42	146	458	28
34.800 - 37.200	133.815	20.392	113.423	13.518	5.989	6.993	62	42	128	291	14
37.200 - 39.600	114.140	16.052	98.088	11.332	5.101	5.741	77	37	110	256	10
39.600 - 42.000	95.780	12.503	83.276	8.921	3.983	4.533	63	38	86	206	12
42.000 - 44.400	82.997	10.112	72.884	7.573	3.422	3.778	63	58	63	181	8
44.400 - 46.800	69.941	7.986	61.955	6.206	2.796	3.136	36	53	45	134	6
46.800 - 49.200	58.186	6.241	51.945	4.843	2.217	2.377	46	41	32	124	5
49.200 - 51.600	49.848	5.034	44.814	3.950	1.777	1.981	32	20	22	109	9
51.600 - 54.000	44.809	4.259	40.550	3.337	1.480	1.630	51	53	19	92	11
54.000 - 56.400	38.736	3.503	35.233	2.910	1.297	1.427	38	33	12	97	6
56.400 - 58.800	35.022	2.991	32.031	2.508	1.152	1.245	8	12	10	75	7
58.800 - 61.200	30.594	2.484	28.111	2.063	942	982	27	26	8	73	5
61.200 - 63.600	29.447	2.274	27.173	1.929	821	942	29	70	8	60	1
63.600 - 66.000	25.544	1.888	23.657	1.545	671	758	13	33	6	56	8
66.000 - 72.000	56.986	3.873	53.112	3.447	1.539	1.581	79	121	10	113	4
72.000 - 78.000	49.896	3.053	46.843	2.651	1.144	1.230	27	128	8	108	6
78.000 - 84.000	38.912	2.169	36.743	1.949	822	927	70	44	5	80	2
84.000 - 90.000	30.101	1.543	28.558	1.504	640	682	52	79	3	46	2
90.000 - 120.000	99.943	4.214	95.729	3.909	1.611	1.702	102	306	9	177	3
120.000 - 150.000	56.506	1.803	54.703	1.706	706	690	87	126	4	83	11
150.000 - 180.000	33.885	875	33.010	825	299	293	62	113	3	56	0
Más de 180.000 - tik gora	250.267	2.089	248.176	2.893	701	698	100	1.164	5	217	8
GUZTIRA / TOTAL	2.795.008	518.663	2.276.344	368.228	212.775	142.259	1.711	3.023	2.175	5.957	328

Zenbatekoak mila eurokotan / Importes en miles de euros



E.1.19. TAULA KENKARIAK OINARRI LIKIDAGARRIAREN TARTEEN ARABERA. BANAKETA PORTZENTUALA
CUADRO E.1.19. DEDUCCIONES POR TRAMOS DE BASE LIQUIDABLE. DISTRIBUCIÓN PORCENTUAL

OINARRI LIKIDAGARRIAREN MAILAK TRAMOS DE BASE LIQUIDABLE (eurotan / en euros)	KENKAR.BAT./ / K.OSOA % SUM.DED/ /CUOTA TOT.	KENKARIEN BATUKETA SUMA DE DEDUCCIONES	FAM. ETA PERTS. KENKARIAK DEDUCCIONES FAM. Y PERS.	OHIKO ETXEBIZITZA VIVIENDA HABITUAL	JARD. EKON. SUSTAPENA FOMENTO ACT. ECONOM.	EZARPEN BIKOITZA DOBLE IMPOSICION	SINDIKATUEN KUOTENGATIK CUOTAS SINDICALES	DOHAINTZAK DONATIVOS	GAINERAKO KENKARIAK RESTO DEDUCCIONES
Negatiboa/Negativa	489,0	100,0	84,5	13,2	0,0	0,5	0,4	1,4	0,0
0 - 2.400	3.868,0	100,0	90,4	9,1	0,0	0,0	0,2	0,3	0,0
2.400 - 3.600	823,9	100,0	83,9	14,7	0,0	0,1	0,3	0,9	0,0
3.600 - 4.800	820,2	100,0	88,2	10,5	0,0	0,2	0,2	0,9	0,0
4.800 - 6.000	689,8	100,0	87,2	11,5	0,0	0,0	0,3	1,0	0,0
6.000 - 8.400	235,1	100,0	83,1	15,5	0,0	0,1	0,4	0,8	0,0
8.400 - 10.800	104,8	100,0	76,8	21,9	0,0	0,0	0,4	0,8	0,0
10.800 - 13.200	70,4	100,0	69,5	29,2	0,1	0,1	0,4	0,8	0,0
13.200 - 15.600	54,0	100,0	63,4	35,0	0,1	0,2	0,4	0,9	0,0
15.600 - 18.000	39,4	100,0	61,2	37,2	0,1	0,1	0,5	0,9	0,0
18.000 - 20.400	30,7	100,0	60,1	37,9	0,2	0,1	0,6	1,0	0,0
20.400 - 22.800	25,5	100,0	58,2	39,5	0,2	0,2	0,6	1,2	0,1
22.800 - 25.200	22,0	100,0	55,6	41,8	0,3	0,1	0,7	1,3	0,1
25.200 - 27.600	19,0	100,0	53,2	43,9	0,5	0,2	0,7	1,4	0,1
27.600 - 30.000	16,9	100,0	53,0	44,0	0,3	0,3	0,8	1,6	0,1
30.000 - 32.400	14,5	100,0	47,1	49,2	0,5	0,2	0,9	2,0	0,1
32.400 - 34.800	11,3	100,0	45,1	50,3	0,4	0,3	0,9	2,8	0,2
34.800 - 37.200	11,9	100,0	44,3	51,7	0,5	0,3	0,9	2,2	0,1
37.200 - 39.600	11,6	100,0	45,0	50,7	0,7	0,3	1,0	2,3	0,1
39.600 - 42.000	10,7	100,0	44,6	50,8	0,7	0,4	1,0	2,3	0,1
42.000 - 44.400	10,4	100,0	45,2	49,9	0,8	0,8	0,8	2,4	0,1
44.400 - 46.800	10,0	100,0	45,1	50,5	0,6	0,9	0,7	2,2	0,1
46.800 - 49.200	9,3	100,0	45,8	49,1	1,0	0,8	0,7	2,6	0,1
49.200 - 51.600	8,8	100,0	45,0	50,1	0,8	0,5	0,6	2,8	0,2
51.600 - 54.000	8,2	100,0	44,4	48,9	1,5	1,6	0,6	2,8	0,3
54.000 - 56.400	8,3	100,0	44,6	49,1	1,3	1,1	0,4	3,3	0,2
56.400 - 58.800	7,8	100,0	45,9	49,6	0,3	0,5	0,4	3,0	0,3
58.800 - 61.200	7,3	100,0	45,6	47,6	1,3	1,3	0,4	3,6	0,2
61.200 - 63.600	7,1	100,0	42,6	48,8	1,5	3,6	0,4	3,1	0,0
63.600 - 66.000	6,5	100,0	43,4	49,1	0,8	2,2	0,4	3,6	0,5
66.000 - 72.000	6,5	100,0	44,6	45,9	2,3	3,5	0,3	3,3	0,1
72.000 - 78.000	5,7	100,0	43,2	46,4	1,0	4,8	0,3	4,1	0,2
78.000 - 84.000	5,3	100,0	42,1	47,6	3,6	2,3	0,2	4,1	0,1
84.000 - 90.000	5,3	100,0	42,6	45,4	3,5	5,2	0,2	3,0	0,1
90.000 - 120.000	4,1	100,0	41,2	43,6	2,6	7,8	0,2	4,5	0,1
120.000 - 150.000	3,1	100,0	41,4	40,4	5,1	7,4	0,2	4,9	0,6
150.000 - 180.000	2,5	100,0	36,2	35,5	7,5	13,7	0,3	6,8	0,0
Más de 180.000 - tik gora	1,2	100,0	24,2	24,1	3,5	40,2	0,2	7,5	0,3
GUZTIRA / TOTAL	13,2	100,0	57,8	38,6	0,5	0,8	0,6	1,6	0,1



E.1.20. TAULA AITORPEN KOPURUA KENKARIEN ETA OINARRI LIKIDAGARRIAREN TARTEEN ARABERA

CUADRO E.1.20. NUMERO DE DECLARACIONES POR DEDUCCIONES Y TRAMOS DE BASE LIQUIDABLE

ONARRI LIKIDAGARRIAREN MAILAK TRAMOS DE BASE LIQUIDABLE (eurotan / en euros)	AURRETIKO KUOTA OSOA CUOTA ÍNTEGRA PREVIA	KUOTAREN MURRIZPENA MINORACION DE CUOTA	KUOTA OSOA GUZTIRA CUOTA ÍNTEGRA TOTAL	KENKARIEN BATUKETA SUMA DE DEDUCCIONES	FAM. ETA PERTS. KENKARIAK DEDUCCIONES FAM. Y PERS.	OHIKO ETXEBIZITZA VIVIENDA HABITUAL	JARD. EKON. SUSTAPENA FOMENTO ACT. ECONOM.	EZARPEN BIKOITZA DOBLE IMPOSICION	SINDIKATUEN KUOTENGATIK CUOTAS SINDICALES	DOHAINTZAK DONATIVOS	GAINERAKO KENKARIAK RESTO DEDUCCIONES
Negatiboa/Negativa	132	0	75	102	75	22	0	2	14	32	1
0 - 2.400	10.682	6.314	6.886	10.474	9.103	1.415	0	12	772	1.979	120
2.400 - 3.600	3.895	3.585	1.723	2.715	2.199	449	0	10	255	631	40
3.600 - 4.800	6.307	5.995	3.396	4.921	4.351	541	0	13	314	1.001	51
4.800 - 6.000	7.302	6.922	3.899	5.754	5.011	699	0	9	426	1.266	53
6.000 - 8.400	15.593	15.147	14.906	12.757	10.409	2.624	16	28	1.232	2.638	118
8.400 - 10.800	18.267	18.047	18.266	14.981	12.056	5.101	20	23	1.598	3.128	121
10.800 - 13.200	21.814	21.668	21.813	17.946	13.951	8.062	41	31	2.181	3.744	165
13.200 - 15.600	25.372	25.275	25.372	21.287	15.937	10.682	41	49	2.960	4.408	204
15.600 - 18.000	28.949	28.871	28.948	24.079	17.603	11.800	40	44	3.929	5.285	260
18.000 - 20.400	28.829	28.774	28.828	24.670	18.292	11.470	62	45	4.192	5.898	315
20.400 - 22.800	26.988	26.941	26.988	23.374	17.336	10.962	70	58	4.042	5.808	334
22.800 - 25.200	24.185	24.145	24.185	21.260	15.622	10.158	77	41	4.078	5.758	346
25.200 - 27.600	21.762	21.730	21.762	19.335	14.265	9.229	102	51	3.679	5.414	314
27.600 - 30.000	21.973	21.952	21.973	19.871	14.876	9.038	72	47	3.974	5.916	372
30.000 - 32.400	17.978	17.951	17.978	14.696	8.842	7.729	72	42	3.453	5.309	328
32.400 - 34.800	19.815	19.786	19.815	15.467	8.264	7.632	63	53	3.645	6.404	400
34.800 - 37.200	14.262	14.250	14.262	11.884	6.972	6.299	50	55	3.186	4.553	275
37.200 - 39.600	11.231	11.219	11.231	9.710	6.064	5.156	56	54	2.695	3.743	233
39.600 - 42.000	8.749	8.736	8.749	7.572	4.701	3.971	46	36	2.069	2.978	160
42.000 - 44.400	7.074	7.068	7.074	6.187	4.001	3.263	41	47	1.541	2.542	127
44.400 - 46.800	5.591	5.580	5.591	4.909	3.191	2.624	28	49	1.104	2.024	116
46.800 - 49.200	4.383	4.367	4.383	3.831	2.519	1.986	25	31	792	1.655	89
49.200 - 51.600	3.534	3.524	3.534	3.073	2.035	1.630	22	26	549	1.349	80
51.600 - 54.000	2.988	2.980	2.988	2.576	1.695	1.309	22	27	467	1.181	67
54.000 - 56.400	2.455	2.450	2.455	2.132	1.406	1.114	22	30	303	1.002	50
56.400 - 58.800	2.101	2.093	2.101	1.862	1.252	955	10	20	243	924	36
58.800 - 61.200	1.741	1.735	1.741	1.528	1.036	777	12	15	210	783	56
61.200 - 63.600	1.595	1.591	1.595	1.408	931	686	20	25	187	724	43
63.600 - 66.000	1.322	1.320	1.322	1.162	747	573	9	22	148	649	40
66.000 - 72.000	2.728	2.708	2.728	2.404	1.669	1.190	25	36	256	1.312	69
72.000 - 78.000	2.148	2.139	2.148	1.907	1.279	920	20	39	197	1.039	55
78.000 - 84.000	1.527	1.519	1.527	1.330	904	689	16	26	123	760	32
84.000 - 90.000	1.087	1.082	1.086	961	666	465	19	20	78	526	20
90.000 - 120.000	2.990	2.958	2.990	2.585	1.697	1.174	28	79	177	1.521	49
120.000 - 150.000	1.290	1.271	1.290	1.101	719	454	19	41	57	657	26
150.000 - 180.000	628	618	628	515	312	195	9	31	24	317	7
Más de 180.000 - tik gora	1.510	1.476	1.510	1.239	697	431	19	98	39	840	32
GUZTIRA / TOTAL	380.777	373.787	367.746	323.565	232.685	143.474	1.194	1.365	55.189	95.698	5.204



E.1.21. TAULA JARDUERA ADARREN ETA JEZAREN EPIGRAFEAREN ARTEKO KORRESPONDENTZIA

CUADRO E.1.21. CORRESPONDENCIA ENTRE RAMAS DE ACTIVIDAD Y EL EPÍGRAFE DE IAE

ORDENA ORDEN	IZENDAPENA	DENOMINACIÓN	EPIGRAFEAK EPIGRAFES
1	Nekazaritza eta abeltzaintza	Agropecuario	Nekazaritza eta abeltzaintza-Agropecuario / 1.0*
2	Baxurako arrantza	Pesca de bajura	Baxurako arrantza / Pesca de Bajura
3	Energia eta ura eta oinarizko industria	Energía y agua e Industria básica	1.1*-1.2*
4	Metalezko produktu estrukturalak	Productos metálicos estructurales	1.314-1.315
5	Metalezko artikulak	Artículos metálicos	1.3162-1.3163-1.3164-1.3169
6	Bestelako metal eraldakuntzak	Resto Transformación metales	1.3*R
7	Zurgintzako tailerra	Taller de carpintería	1.463
8	Egurrezko altzarigintza	Industrias del mueble de madera	1.4681-1.4682-1.4683-1.4684 -1.4685
9	Bestelako enbriatzaileak	Resto Otras manufacturas	1.4*R
10	Eraikuntza eta obra zibila	Edificación y obra civil	1.5011-1.5012-1.502-1.5031-1.5032-1.5033-1.506-1.507
11	Igeltserotza	Albañilería	1.5013
12	Iturgintza eta berokuntza	Fontanería y calefacción	1.5042 -1.5043
13	Instalazio elektrikoak	Instalaciones eléctricas	1.5041-1.5044-1.5045 - 1.5046 - 1.5047 -1.5048
14	Estaldurak	Revestimientos	1.5051-1.5052-1.5053-1.5054
15	Zurgintza eta sarrailagintza	Carpintería y cerrajería	1.5055
16	Pintura eta eskaioia	Pintura y escayola	1.5056-1.5057
17	Gainerako eraikuntza	Resto Construcción	1.5*
18	Handizkako merkataritza	Comercio al por mayor	1.61*
19	Produktuak berreskuratzea	Recuperación de productos	1.62*
20	Merkataritzako bitartekariak	Intermediarios de comercio	1.631
21	Haragitegiak. Ts	Carnicerías. Cm.	1.6421-1.6422-1.6423-1.6424
22	Arrandegiak. Ts	Pescaderías. Cm.	1.6431-1.6432
23	Ogia eta esnekiak. Ts	Pan y productos lácteos. Cm.	1.6441-1.6442
24	Elikagaiak eta edariak. Ts	Alimentos y bebidas. Cm.	1.6471
25	Autozerbitzuko elikagai eta edariak. Ts	Alimentos y bebidas en autoservicio. Cm.	1.6472 - 1.6473
26	Gainerako elik. eta edariak eta tabakoa. Ts	Resto Aliment, bebidas y tabaco. Cm	1.64*R
27	Ehungintza eta etxeko gauzak. Ts	Textiles y hogar. Cm.	1.6511
28	Jantziak eta apaingarriak. Ts	Vestido y tocado. Cm.	1.6512
29	Mertzeria eta paketeria	Mercería y paquetería. Cm.	1.6514
30	Oinetakoak eta larrukiak. Ts	Calzado y piel. Cm.	1.6516
31	Drogeriak. Ts	Droguerías. Cm.	1.6523-1.6522
32	Farmaziak. Ts	Farmacias. Cm.	1.6521
33	Altzariak. Ts	Muebles. Cm.	1.6531
34	Elektragarriak. Ts	Aparatos eléctricos. Cm.	1.6532
35	Burdinkariak eta opariak. Ts	Ferretería y regalo. Cm.	1.6533
36	Liburu eta egunkariak. Ts	Libros y periódicos. Cm.	1.6594
37	Bitxigaiak eta erlojigintza. Ts	Joyería y relojería. Cm.	1.6595
38	Jostailuak eta kirola. Ts	Juguetes y deporte. Cm.	1.6596
39	Elik., edari eta tabakoa ez diren bestelakoak. Ts	Resto Cm no alim., beb., y tabacos.	1.65*R
40	Merkataritza mistoa	Comercio mixto	1.66*
41	Bi sardexkako jatetxeak	Restaurantes 2 tenedores	1.6714
42	1 sardexkako jatetxeak	Restaurantes 1 tenedor	1.6715
43	Kategoria bereziko kafetegi eta tabernak	Cafés y bares categoría especial	1.6731
44	Bestelako kafetegi eta tabernak.	Cafés y bares. Otros	1.6732
45	Gainerako elikagai zerbitzuak	Resto Servicio Alimentación	1.67*R
46	Ostatu zerbitzua	Servicio de Hospedaje	1.68*
47	Etxeko elektragarriak (Konponketa)	Artículos eléctricos hogar (Reparación)	1.6911
48	Automobil eta bizikletak (Konponketa)	Automóviles y bic. (Reparación)	1.6912
49	Industriako makinak (Konponketa)	Maquinaria industrial (Reparación)	1.692
50	Gainerako konponketak	Resto Reparaciones	1.69*R
51	Autotaxi bidezko garraioa	Transporte autotaxis	1.7212
52	Errepide bidezko garraioa	Transporte carretera	1.722
53	Gainerako garraio eta komunikazioak	Resto Transporte y comunicaciones	1.7*R
54	Finant. entitateak, alokairuak eta enpres. tzako zerbitzuak	Financieras, alquileres y servicios a empresas	1.8*
55	Irakaskuntza	Enseñanza	1.931*-1.932*-1.933*-1.934
56	Ileapaindegia	Peluquería	1.9721
57	Apainketarako areto eta institutuak	Salones e institutos de belleza	1.9722
58	Gainerako zerbitzuak	Resto Otros Servicios	1.9*R
59	Profesionalak. Nekazaritza eta arrantza	Profesionales. Agricultura y Pesca	2.0*
60	Profesionalak. Energia eta kimika	Profesionales. Energía y Química	2.1*
61	Profesionalak. Mekanika	Profesionales. Mecánica	2.2*
62	Profesionalak. Bestelako enbriatzaileak	Profesionales. Otras manufacturas	2.3*
63	Arkitektoak	Arquitectos	2.411
64	Aparejadoreak	Aparejadores	2.421
65	Gainerako profesionalak. Eraikuntza	Resto Profesionales. Construcción	2.4*R
66	Merkataritza eta aseguru-entitateak eta beste batzuk	Agentes comerciales, de seguros y otros	2.511-2.599-2.711-2.712-2.713-2.799-2.798
67	Profesionalak. Garraioa eta komunikazioak	Profesionales. Transportes y comunicaciones	2.6*
68	Abokatuak	Abogados	2.731
69	Psikologoak	Psicólogos	2.776
70	Gain. profesionalak. Finantzak, alokairuak eta zerbitzuak	Resto Profesionales. Financieras, alquileres y Servicios	2.7*R
71	Irakaskuntza arlo desberdinetako irakasleak	Personal docente de enseñanzas diversas	2.82*
72	Medikuntza orokorra	Medicina general	2.831
73	Mediku espezialistak (estomat. eta odontologoak ezik)	Médicos especialistas (excepto estom. y odont.)	2.832
74	Estomatologo eta odontologoak	Estomatólogos y odontólogos	2.833-2.834
75	Gainerako profesionalak. Bestelako zerbitzuak	Resto Profesionales. Otros Servicios	2.8*R
76	Artistak	Artistas	3.0*

OHARRAK / NOTAS:

- 1) *** ikurra edozein digitu multzoren ordez erabiltzen da / el signo *** sustituye a cualquier grupo de dígitos
- 2) **R* agertzen denean aurreko adarretan jaso ez diren gainerako digituak adierazten ditu / **R* significa el resto de dígitos no recogidos en ramas anteriores



E.1.22. TAULA JARDUEREN AITORPEN KOPURUA ETA AITORPEN HAUEN ALDAGAI NAGUSIEN BATEZ BESTEKO ZENBATEKOA, JARDUERA NAGUSIEN TALDEEN ARABERA

CUADRO E.1.22. NÚMERO DE DECLARACIONES E IMPORTE MEDIO DE PRINCIPALES VARIABLES DE LAS DECLARACIONES DE ACTIVIDADES SEGÚN GRUPOS DE ACTIVIDADES PRINCIPALES

IZENDAPENA	DENOMINACIÓN	KOPURUA NÚMERO	JARDUERA NAGUSIAREN ETEK. RDTO ACTIVIDAD PRINCIPAL	JARDUEREN ETEKINA RDTO DE ACTIVIDADES	OINARRI LIK. OROKORRA BASE LIQUID. GENERAL
Lehen sektorea	Sector primario	981	16.472	17.549	17.141
Industria	Industria	1.008	24.497	24.758	24.208
Eraikuntza	Construcción	4.045	19.085	19.379	18.350
Txikizkako salmenta	Comercio al por menor	4.172	23.774	24.492	24.117
Ostalaritza	Hostelería	2.694	20.404	21.021	20.306
Garraioa	Transporte	1.987	19.948	20.129	18.911
Gainerako zerbitzuak	Resto Servicios	4.769	19.260	19.763	19.250
Profesionalak eta artistak	Profesionales y artistas	7.298	28.144	28.886	29.143
GUZTIRA	TOTAL	26.954	22.597	23.166	22.736

Zenbatekoak eurotan / Importes en euros

E.1.23.TAULA AITORPEN KOPURUA ETA ALDAGAI NAGUSIEN BATEZ BESTEKO ZENBATEKOA, GEHIENBAT JARDUERA ETEKINAK IZAN DITUZTEN AITORPENEI DAGOZKIENAK, JARDUERA ADARREN ARABERA SAILKATUAK

CUADRO E.1.23. NÚMERO DE DECLARACIONES E IMPORTE MEDIO DE PRINCIPALES VARIABLES DE LAS DECLARACIONES CON PREDOMINIO DE ACTIVIDADES SEGÚN RAMAS DE ACTIVIDADES

ORDENA ORDEN	IZENDAPENA	DENOMINACIÓN	KOPURUA NÚMERO	JARDUERA NAGUSIAREN ETEKINA RENDIMIENTO DE LA ACT. PRINCIPAL	JARDUEREN ETEKINA RENDIMIENTO DE ACTIVIDADES	OINARRI LIK. OROKOR BASE LIQUID. GENERAL
1	Nekazaritza eta abeltzaintza	Agropecuario	844	12.247	13.025	12.827
2	Baxurako arrantza	Pesca de bajura	137	42.502	45.421	43.718
3	Energia eta ura eta oinarritzko industria	Energía y agua e Industria básica	52	17.627	18.694	19.624
4	Metalezko produktu estrukturalak	Productos metálicos estructurales	70	26.657	25.978	24.764
5	Metalezko artikulua	Artículos metálicos	85	24.511	24.918	24.853
6	Bestelako metal eraldakuntzak	Resto Transformación metales	242	29.335	29.689	29.182
7	Zurgintza tailerra	Taller de carpintería	59	23.107	23.205	22.708
8	Egurrezko altzarigintza	Industrias del mueble de madera	68	18.954	19.178	18.059
9	Bestelako enbriaturak	Resto Otras manufacturas	432	23.323	23.586	22.928
10	Eraikuntza eta obra zibila	Edificación y obra civil	171	26.043	26.673	26.081
11	Igeltserotza	Albanilería	1.382	18.332	18.627	17.606
12	Iturgintza eta berokuntza	Fontanería y calefacción	491	22.411	22.674	21.548
13	Instalazio elektrikoak	Instalaciones eléctricas	496	21.403	21.775	20.841
14	Estaldurak	Revestimientos	177	20.197	20.576	19.637
15	Zurgintza eta sarrailagintza	Carpintería y cerrajería	398	18.447	18.679	17.473
16	Pintura eta eskaiola	Pintura y escayola	924	15.878	16.094	15.045
17	Gainerako eraikuntza	Resto Construcción	6	33.600	33.628	31.155
18	Handizkako merkataritza	Comercio al por mayor	319	24.790	25.658	25.400
19	Produktuak berreskuratzea	Recuperación de productos	18	36.805	37.577	37.677
20	Merkataritzako bitartekariak	Intermediarios de comercio	63	23.892	24.485	23.943
21	Haragitegiak. Ts	Carnicerías. Cm.	341	24.957	25.201	23.606
22	Arrandegiak. Ts	Pescaderías. Cm.	153	21.275	21.645	20.963
23	Ogia eta esnekiak. Ts	Pan y productos lácteos. Cm.	299	16.393	17.173	16.715
24	Elikagaiak eta edariak. Ts	Alimentos y bebidas. Cm.	375	20.854	21.544	20.700
25	Autozerbitzuko elikagai eta edariak. Ts	Alimentos y bebidas en autoservicio. Cm.	70	21.169	22.906	21.759
26	Gainerako elik. eta edariak eta tabakoa. Ts	Resto Aliment, bebidas y tabaco . Cm	495	27.223	28.688	28.817
27	Ehungintza eta etxeko gauzak. Ts	Textiles y hogar. Cm.	75	18.269	18.995	18.550
28	Jantziak eta apaingarriak. Ts	Vestido y tocado. Cm.	521	20.334	20.657	20.842
29	Mertzeria eta paketeria	Mercería y paquetería. Cm.	93	13.946	14.073	13.505
30	Oinetakoak eta larrukiak. Ts	Calzado y piel. Cm.	134	17.638	17.774	18.736
31	Drogeriak. Ts	Droguerías. Cm.	108	18.795	20.216	20.784
32	Farmaziak. Ts	Farmacias. Cm.	266	67.579	67.391	66.658
33	Altzariak. Ts	Muebles. Cm.	106	22.670	24.457	23.479
34	Elektragarriak. Ts	Aparatos eléctricos. Cm.	116	20.112	21.474	20.473
35	Burdinkiak eta opariak. Ts	Ferretería y regalo. Cm.	128	18.195	19.242	18.628
36	Liburu eta egunkariak. Ts	Libros y periódicos. Cm.	196	15.830	17.193	16.641
37	Bitxigaiak eta erlojugintza. Ts	Joyería y relojería. Cm.	74	17.169	17.535	18.082
38	Jostailuak eta kirola. Ts	Juguetes y deporte. Cm.	82	17.897	18.167	17.731
39	Elik., edari eta tabako.ez diren bestelakoak. Ts	Resto Cm no alim., beb., y tabacos.	540	20.745	21.426	21.329
40	Merkataritza mistoa	Comercio mixto	332	17.970	18.396	16.562
41	Bi sardexkako jatetxeak	Restaurants 2 tenedores	85	26.480	26.602	25.819
42	1 sardexkako jatetxeak	Restaurants 1 tenedor	256	25.197	25.620	24.718
43	Kategoria bereziko kafetegi eta tabernak	Cafés y bares cat. especial	205	22.296	23.288	22.804
44	Kafetegi eta tabernak. Beste batzuk	Cafés y bares. Otros	1.840	18.520	18.995	18.098
45	Gainerako elikagai zerbitzuak	Resto Servicio Alimentación	145	19.649	20.562	19.668
46	Ostatu zerbitzua	Servicio de Hospedaje	163	29.271	31.318	32.844
47	Etxeko elektragarriak (Konponketa)	Artículos eléctricos hogar (Reparación)	47	19.702	19.736	18.377
48	Automobil eta bizikletak (Konponketa)	Automóviles y bic. (Reparación)	353	22.526	22.488	21.499
49	Industriako makinak (Konponketa)	Maquinaria industrial (Reparación)	77	39.303	39.930	38.360
50	Gainerako konponketak	Resto Reparaciones	149	15.816	16.086	15.430
51	Autotaxi bidezko garraioa	Transporte autotaxis	545	17.135	17.189	16.428
52	Errepide bidezko garraioa	Transporte carretera	1.353	21.269	21.414	19.953
53	Gainerako garraio eta komunikazioak	Resto Transporte y comunicaciones	89	17.094	18.597	18.269
54	Finant. entitateak, alokairuak eta enpres. tzako zerbitzuak	Financieras, alquileres y Serv. a empres.	845	24.112	25.077	25.174
55	Irakaskuntza	Enseñanza	171	19.030	19.573	18.600
56	Ileapaindegia	Peluquería	892	12.378	12.516	11.926
57	Apainketarako areto eta institutuak	Salones e institutos de belleza	222	11.960	12.343	11.946
58	Gainerako zerbitzuak	Resto Otros Servicios	1.281	18.909	19.485	19.179
59	Profesionalak. Nekazaritza eta arrantza	Profesionales Agricultura y Pesca	90	31.150	31.458	32.505
60	Profesionalak. Energia eta kimika	Profesionales Energía y Química	14	32.747	32.295	32.159
61	Profesionalak. Mekanika	Profesionales. Mecánica	66	23.891	24.376	24.243
62	Profesionalak. Bestelako enbriaturak	Profesionales. Otras manufacturas	226	22.608	23.013	23.470
63	Arkitektoak	Arquitectos	396	26.927	27.304	26.332
64	Aparejadoreak	Aparejadores	120	32.544	33.487	32.754
65	Gainerako profesionalak. Eraikuntza	Resto Prof. Construcción	173	23.079	24.161	24.264
66	Merkataritza eta asegurueta agenteak eta beste batzuk	Agentes comerciales, de seguros y otros	2.125	25.525	26.659	27.279
67	Profesionalak. Garraioa eta komunikazioak	Prof. Transportes y comunicaciones	21	19.266	20.274	18.863
68	Abokatuak	Abogados	632	35.405	36.140	34.780
69	Psikologoak	Psicólogos	274	17.680	18.033	17.594
70	Gain. profesionalak. Finantza, alokairuak eta zerbitzuak	Resto Prof. Financieras, alquileres y Servicios	840	43.103	43.857	43.763
71	Irakaskuntza arlo desberdinetako irakasleak	Personal docente de enseñanzas diversas	497	13.445	14.070	13.973
72	Medikuntza orokorra	Medicina general	48	45.559	45.335	46.313
73	Mediku espezialistak (estomat. eta odontologoak ezik)	Médicos especialistas (excepto estom. y odont.)	98	88.801	89.180	104.798
74	Estomatologo eta odontologoak	Estomatólogos y odontólogos	208	60.593	61.536	61.354
75	Gainerako profesionalak. Bestelako zerbitzuak	Resto Profes. Otros Servicios	1.211	18.979	19.365	19.504
76	Artistak	Artistas	259	21.823	22.580	23.587
	GUZTIRA	TOTAL	26.954	22.597	23.166	22.736

Zenbatekoak eurotan / Importes en euros

E.1.24.TAULA AITORPEN BATERATUA 2019ko EKITALDIA. ZENBATEKOAK AITORPENAREN SEXUAREN ARABERA
 CUADRO E.1.24. DECLARACIÓN CONSOLIDADA EJERCICIO 2019. IMPORTES SEGÚN SEXO DE LA DECLARACIÓN

KONTZEPTUA	CONCEPTO	GIZONAK HOMBRES	EMAKUMEAK MUJERES	% GIZONAK % HOMBRES	% EMAKUMEAK % MUJERES
OINARRI EZARGARRI OROKORRA		BASE IMPONIBLE GENERAL			
1 LAN ETEKIN GARBIAK (1a-1b-1c-1d)	1 RENDIMIENTOS NETOS DE TRABAJO (1a-1b-1c-1d)	5.703.860	3.441.014	62,4	37,6
1a Etekin gordinak	1a Rendimientos brutos	6.616.908	4.155.151	61,4	38,6
1b Gastu kengarriak	1b Gastos deducibles	295.036	197.451	59,9	40,1
1c Hobaria - orokorra	1c Bonificación - general	600.835	506.964	54,2	45,8
1d Hobaria - berezia	1d Bonificación - especial	17.177	9.722	63,9	36,1
2 KAPITAL HIGIKORRAREN ETEKIN GARBIAK	2 RENDIMIENTOS NETOS DE CAPITAL MOBILIARIO	3.310	2.628	55,8	44,2
3 KAPITAL HIGIEZINAREN ETEKIN GARBIAK	3 RENDIMIENTOS NETOS DE CAPITAL INMOBILIARIO	86.195	94.162	47,8	52,2
4 ENPRESA EDO LANBIDE JARDUEREN ETEKIN GARBIAK (4c-4d)	4 RENDTOS. NETOS DE ACTIV. EMPR. O PROFES (4C-4D)	453.626	226.721	66,7	33,3
4a Ektaldiko etekin positiboak	4a Rendimientos positivos del ejercicio	462.096	231.509	66,6	33,4
4b Ektaldiko etekin negatiboak	4b Rendimientos negativos del ejercicio	12.743	9.297	57,8	42,2
4c Ektaldian integrazteko etekinak	4c Rendimientos a integrar en el ejercicio	458.930	229.389	66,7	33,3
4d Aurreko ektaldietako etekinen konpentsazioa	4d Compensación de rendimientos de ejercicios anteriores	5.304	2.668	66,5	33,5
5 ERRENTA EGOZPENAK	5 IMPUTACIONES DE RENTA	207	508	28,9	71,1
6 ETEKIN GARBIAK GUZTIRA (1+2+3+4+5)	6 TOTAL RENDIMIENTOS NETOS (1+2+3+4+5)	6.247.200	3.765.032	62,4	37,6
7 SALDO NEGATIBOAREN KONPENTSAZIOA	7 COMPENSACIÓN DE SALDO NEGATIVO	152	76	66,8	33,2
8 ELEMENTU EZ PATRIMONIALEN IRABAZIAK ETA GALERA	8 GANANCIAS Y PERDIDAS DE ELEMENTOS NO PATRIMONIALES	1.957	935	67,7	32,3
9 OINARRI EZARGARRI OROKORRA (6-7+8)	9 BASE IMPONIBLE GENERAL (6-7+8)	6.249.004	3.765.891	62,4	37,6
10 OINAR. EZ. OROKORRAREN MURRIZPENAK (11+12+13+14)	10 REDUCCIONES DE LA BASE IMPONIBLE GENERAL (11+12+13+14)	439.365	176.714	71,3	28,7
11 Pentsio konpentsagarriak eta urteko mantenua	11 Pensiones compensatorias y anualidades por alimentos	3.216	63	98,1	1,9
12 Mutuei, pentsio planei eta BGAeiei egindako ekarpenak	12 Aportaciones a mutualidades, Planes de Pensiones y EPSV	205.143	112.732	64,5	35,5
13 Batera tributatzeagatik	13 Por tributación conjunta	230.423	63.758	78,3	21,7
14 Aurreko urteetako oinarri likidagarri negatiboak	14 Bases liquidables negativas de años anteriores	583	162	78,3	21,7
15 ZERGAPETUTAKO OINARRI LIKIDAGARRI OROKORRA (9-10)	15 BASE LIQUIDABLE GENERAL SUJETA A GRAVAMEN (9-10)	5.809.640	3.589.177	61,8	38,2
16 Errenta salbuetsiak, karga tasa kalkulatzen izan ezik	16 Rentas exentas excepto para determinar tipo de gravamen	131	392	25,1	74,9
17 ESKALA APLIKATZEKO OINARRIA (15+16)	17 BASE PARA LA APLICACIÓN DE LA ESCALA (15+16)	5.809.771	3.589.569	61,8	38,2
18 AURRETIKO KUOTA OROKOR OSOA	18 CUOTA INTEGRAL GENERAL PREVIA	1.591.611	936.889	62,9	37,1
19 KUOTAREN MURRIZPENA	19 MINORACIÓN DE CUOTA	292.991	225.672	56,5	43,5
20 KUOTA OSOA, OROKORRA (18-19)	20 CUOTA INTEGRAL GENERAL (18-19)	1.298.620	711.217	64,6	35,4
AURREZPENAREN OINARRI EZARGARRIA		BASE IMPONIBLE DEL AHORRO			
21 KAPITAL HIGIEZINAREN ETEKIN GARBIAK	21 RENDIMIENTOS NETOS DE CAPITAL INMOBILIARIO	93.818	91.269	50,7	49,3
22 KAPITAL HIGIKORRAREN ETEKIN GARBIAK	22 RENDIMIENTOS NETOS DE CAPITAL MOBILIARIO	306.557	188.971	61,9	38,1
23 ONDARE ELEMENTUEN IRABAZIAK	23 GANANCIAS DE ELEMENTOS PATRIMONIALES	307.827	264.191	53,8	46,2
24 EKITALDIAN KONPENTSATZEN DIRE ONDARE ELEMENTUEN GALERA	24 PÉRDIDAS DE ELEMENTOS PATRIMONIALES QUE SE COMPENSAN EN EL EJERCICIO	36.680	26.853	57,7	42,3
25 ONDARE ELEMENTUEN GALERA	25 PÉRDIDAS DE ELEMENTOS PATRIMONIALES	184.019	163.792	52,9	47,1
26 KONPENTSAZIOAK ETA MURRIZPENAK	26 COMPENSACIONES Y REDUCCIONES	23.027	16.637	58,1	41,9
27 AURREZPENAREN OINARRI LIKIDAGARRIA (21+22+23-24-26)	27 BASE LIQUIDABLE DEL AHORRO (21+22+23-24-26)	648.495	500.940	56,4	43,6
28 AURREZPENAREN KUOTA OSOA	28 CUOTA INTEGRAL DEL AHORRO	150.566	116.221	56,4	43,6
29 Jarduera abikitako elementuen irabazientzako doikuntza	29 Ajuste de ganancias de elementos afectos a la actividad	335	285	60,0	40,0
30 Kuota, %3ra tributatzeko duten irabaziak	30 Cuota tributación ganancias al 3%	205	137	60,0	40,0
31 KUOTA OSOA, GUZTIRA (20+28-29+30)	31 CUOTA INTEGRAL TOTAL (20+28-29+30)	1.449.056	827.290	63,7	36,3
32 KENKARI FAMILIAR ETA PERTSONALAK	32 DEDUCCIONES FAMILIARES Y PERSONALES	126.322	86.453	59,4	40,6
Ondorengoengatik	Descendientes	66.013	47.207	58,3	41,7
Seme-alaben urteko mantenua ordaintzeagatik	Abono de anualidades por alimentos a los hijos	1.455	57	96,3	3,7
Subj.pasiboarekin bizi diren aurrekoengatik	Ascendientes que convivan con el suj.pas.	304	253	54,5	45,5
Desgaitua izateagatik	Discapacidad	18.647	11.651	61,5	38,5
Adinekoak mendekoak izateagatik	Dependencia de personas mayores	14.286	12.160	54,0	46,0
65 urteitx gorako adinagatik	Edad superior a 65 años	25.617	15.126	62,9	37,1
33 PER. DESGAIUAAREN ONDARE BABEST. EGINDAKO EKARP. KENKARIA	33 DEDUCCIÓN POR APORTACIONES PATRIMONIO DE PERSONAS CON DISCAPACIDAD	84	57	59,8	40,2
34 KENKARIAK OHIKO ETXEBIZITZAGATIK	34 DEDUCCIONES POR VIVIENDA HABITUAL	82.001	60.258	57,6	42,4
Etxebizitza errentan hartzea	Alquiler vivienda	22.278	17.705	55,7	44,3
Etxebizitza erosteagatik	Adquisición de vivienda	57.802	41.139	58,4	41,6
Etxebizitza kontuan inbertitzea	Inversión en cuenta vivienda	1.921	1.413	57,6	42,4
35 JARDUERA EKONOMIKOAK SUSTATZEKO KENKARIAK	35 DEDUCCIONES FOMENTO DE LAS ACTIVIDADES ECONOMICAS	1.159	552	67,7	32,3
Inbertsioengatik	Por inversiones	552	345	61,6	38,4
Langileek enpresan parte hartzeagatik	Por participación trabajadores en la empresa	479	187	72,0	28,0
Enpresa berrietan edo osatu berrietan inbertitzeagatik	Por inversión en empresas de nueva o reciente creación	97	21	82,5	17,5
Hazkunde ahalmen handiko entitateak finantzatzeagatik	Por financiación a entidades con alto potencial de crecimiento	30	0	100,0	0,0
Langileek entitateak eratzteagatik	Por la constitución de entidades por las personas trabajadoras	0	0	0,0	0,0
36 KENK.DOHAINTEZENGATIK ETA LEHENTAS.ZKO JARD.RENGATIK	36 DEDUCCIONES POR DONATIVOS Y ACTIVIDADES PRIORITARIAS	3.005	2.952	50,4	49,6
Mezenasgoari egindako dohaintzak	Donaciones al mecenazgo	1.976	1.978	50,0	50,0
Lehentasunezko jarduerak	Actividades prioritarias	992	949	51,1	48,9
Mezenasgo kulturalari egindako dohaintzak	Donaciones al mecenazgo cultural	36	25	59,2	40,8
37 NAZIOARTEKO EZARPEN BIKOITZAREN KENKARIA	37 DEDUCCIÓN POR DOBLE IMPOSICIÓN INTERNACIONAL	2.047	977	67,7	32,3
38 KENKARIA SINDIKATUEN KUOTENGATIK	38 DEDUCCIÓN POR CUOTAS SINDICALES	1.247	928	57,3	42,7
39 ALDERDI POLITIKOEN ALDEKO KUOTA ETA EKARPENENGATIK	39 CUOTAS Y APORTACIONES SATISFECHAS A PARTIDOS POLÍTICOS	93	56	62,4	37,6
40 BESTE KENKARI BATZUK	40 OTRAS DEDUCCIONES	27	12	70,2	29,8
41 KENKARIAK GUZTIRA (32+...+40)	41 TOTAL DEDUCCIONES (32+...+40)	215.984	152.244	58,7	41,3
42 KUOTA LIKIDOA	42 CUOTA LIQUIDA	1.234.734	697.535	64,3	35,7
43 KONTURAKO ORDAINKETAK	43 PAGOS A CUENTA	1.258.093	672.192	65,2	34,8
Lana	Del trabajo	1.102.550	575.187	65,7	34,3
Kapital higikorra	Del capital mobiliario	63.232	39.509	61,5	38,5
Kapital higiezina	Del capital inmobiliario	17.436	18.540	48,5	51,5
Enpresa edo lanbide jarduerak	De actividades empresariales o profesionales	71.383	36.331	66,3	33,7
Inbertsio kolektiboko erakundeak	De instituciones de inversión colectiva	3.375	2.532	57,1	42,9
IETak eta EABak	De AIEs y UTES	18	20	48,0	52,0
Sariak	De premios	100	73	57,9	42,1
44 Gehikuntza aur ko ekita etako kenk. etarako eskubidea gaitzeagatik	44 Incremento por pérdida del derecho a deducciones de ejer. ant.	228	126	64,5	35,5
45 KUOTA DIFERENTZIALA (42-43+44)	45 CUOTA DIFERENCIAL (42-43+44)	-3.127	25.476	-14,0	114,0
Kuota diferentzial positiboa	Cuota diferencial positiva	177.326	130.135	57,7	42,3
Kuota diferentzial negatiboa	Cuota diferencial negativa	0	0	0,0	0,0
Itzuli beharreko kuota diferentziala	Cuota diferencial a devolver	180.454	104.659	63,3	36,7

Zenbatekoak mila eurokotan / Importes en miles de euros

E.1.26.TAULA AITORPEN BATERATUA 2019ko EKITALDIA. BATEZ BESTEKO ZENBATEKOAK AITORPENAREN SEXUAREN ARABERA
CUADRO E.1.26. DECLARACIÓN CONSOLIDADA EJERCICIO 2019. IMPORTES MEDIOS SEGUN SEXO DE LA DECLARACION

KONTZEPTUA	CONCEPTO	GIZONAK HOMBRES	EMAKUMEAK MUJERES	% GIZONAK/EMAKUMEAK % HOMBRES/MUJERES ALDEA/DIFERENCIAL
OINARRI EZARGARRI OROKORRA		BASE IMPONIBLE GENERAL		
1 LAN ETEKIN GARBIAK (1a-1b-1c-1d)	1 RENDIMIENTOS NETOS DE TRABAJO (1a-1b-1c-1d)	29.433	22.086	33,3
1a Etekin gordinak	1a Rendimientos brutos	33.496	26.119	28,2
1b Gastu kengarriak	1b Gastos deducibles	2.215	1.753	26,4
1c Hobaría - orokorra	1c Bonificación - general	3.043	3.188	-4,6
1d Hobaría - berezia	1d Bonificación - especial	3.753	3.799	-1,2
2 KAPITAL HIGIKORRAREN ETEKIN GARBIAK	2 RENDIMIENTOS NETOS DE CAPITAL MOBILIARIO	2.725	3.080	-11,5
3 KAPITAL HIGIEZINAREN ETEKIN GARBIAK	3 RENDIMIENTOS NETOS DE CAPITAL INMOBILIARIO	7.751	8.613	-10,0
4 ENPRESA EDO LANBIDE JARDUEREN ETEKIN GARBIAK (4c-4d)	4 RENDTOS. NETOS DE ACTIV. EMPR. O PROFES (4C-4D)	18.238	15.588	17,0
4a Ekitaldiko etekin positiboak	4a Rendimientos positivos del ejercicio	18.020	15.360	17,3
4b Ekitaldiko etekin negatiboak	4b Rendimientos negativos del ejercicio	5.878	6.161	-4,6
4c Ekitaldian integratzeko etekinak	4c Rendimientos a integrar en el ejercicio	17.997	15.328	17,4
4d Aurreko ekitaldietako etekinen konpentsazioa	4d Compensación de rendimientos de ejercicios anteriores	4.074	3.294	23,7
5 ERRENTA EGOZPENAK	5 IMPUTACIONES DE RENTA	3.835	13.737	-72,1
6 ETEKIN GARBIAK GUZTIRA (1+2+3+4+5)	6 TOTAL RENDIMIENTOS NETOS (1+2+3+4+5)	29.842	22.626	31,9
7 SALDO NEGATIBOAREN KONPENTSAZIOA	7 COMPENSACIÓN DE SALDO NEGATIVO	3.236	2.163	49,6
8 ELEMENTU EZ PATRIMONIALEN IRABAZIAK ETA GALERAK	8 GANANCIAS Y PERDIDAS DE ELEMENTOS NO PATRIMONIALES	2.407	1.932	24,6
9 OINARRI EZARGARRI OROKORRA (6-7+8)	9 BASE IMPONIBLE GENERAL (6-7+8)	29.848	22.629	31,9
10 OINAR. EZ OROKORRAREN MURRIZPENAK (11+12+13+14)	10 REDUCCIONES DE LA BASE IMPONIBLE GENERAL (11+12+13+14)	3.243	2.199	47,5
11 Pentsio konpentsagarriak eta urteko mantenua	11 Pensiones compensatorias y anualidades por alimentos	6.484	5.214	24,3
12 Mutuei, pentsio planei eta BGAEei egindako ekarpenak	12 Aportaciones a mutualidades, Planes de Pensiones y EPSV	2.026	1.578	28,4
13 Batera tributatzekoak	13 Por tributación conjunta	4.254	3.936	8,1
14 Aurreko urteetako oinarri likidagarri negatiboak	14 Bases liquidables negativas de años anteriores	5.768	2.607	121,3
15 ZERGAPETUTAKO OINARRI LIKIDAGARRI OROKORRA (9-10)	15 BASE LIQUIDABLE GENERAL SUJETA A GRAVAMEN (9-10)	27.848	21.704	28,3
16 Errenta salbuetsiak, karga tasa kalkulatzen izan ezik	16 Rentas exentas excepto para determinar tipo de gravamen	18.732	26.143	-28,3
17 ESKALA APLIKATZEKO OINARRIA (15+16)	17 BASE PARA LA APLICACIÓN DE LA ESCALA (15+16)	27.849	21.705	28,3
18 AURRETIKO KUOTA OROKOR OSOA	18 CUOTA ÍNTEGRA GENERAL PREVIA	7.633	5.669	34,6
19 KUOTAREN MURRIZPENA	19 MINORACION DE CUOTA	1.405	1.365	2,9
20 KUOTA OSOA, OROKORRA (18-19)	20 CUOTA ÍNTEGRA GENERAL (18-19)	6.517	4.861	34,1
AURREZPENAREN OINARRI EZARGARRIA		BASE IMPONIBLE DEL AHORRO		
21 KAPITAL HIGIEZINAREN ETEKIN GARBIAK	21 RENDIMIENTOS NETOS DE CAPITAL INMOBILIARIO	5.001	5.132	-2,5
22 KAPITAL HIGIKORRAREN ETEKIN GARBIAK	22 RENDIMIENTOS NETOS DE CAPITAL MOBILIARIO	3.046	2.285	33,3
23 ONDARE ELEMENTUEN IRABAZIAK	23 GANANCIAS DE ELEMENTOS PATRIMONIALES	11.549	11.478	0,6
24 EKITALDIAN KONPENTSATZEN DIRE ONDARE ELEMENTUEN GALERAK	24 PÉRDIDAS DE ELEMENTOS PATRIMONIALES QUE SE COMPENSAN EN EL EJERCICIO	2.998	2.731	9,8
25 ONDARE ELEMENTUEN GALERAK	25 PÉRDIDAS DE ELEMENTOS PATRIMONIALES	7.059	7.949	-11,2
26 KONPENTSAZIOAK ETA MURRIZPENAK	26 COMPENSACIONES Y REDUCCIONES	10.670	9.243	15,4
27 AURREZPENAREN OINARRI LIKIDAGARRIA (21+22+23-24-26)	27 BASE LIQUIDABLE DEL AHORRO (21+22+23-24-26)	5.827	5.388	8,1
28 AURREZPENAREN KUOTA OSOA	28 CUOTA ÍNTEGRA DEL AHORRO	1.353	1.250	8,2
29 Jarduerari atxikitako elementuen irabaziengatik doikuntza	29 Ajuste de ganancias de elementos afectos a la actividad	2.144	7.125	-69,9
30 Kuota, %3a tributatzeko irabaziak	30 Cuota tributación ganancias al 3%	68	58	17,6
31 KUOTA OSOA, GUZTIRA (20+28-29+30)	31 CUOTA ÍNTEGRA TOTAL (20+28-29+30)	6.994	5.153	35,7
32 KENKARI FAMILIAR ETA PERTSONALAK	32 DEDUCCIONES FAMILIARES Y PERSONALES	989	824	20,0
Ondorengoengatik	Descendientes	804	690	16,5
Seme-alaben urteko mantenua ordaintzeagatik	Abono de anualidades por alimentos a los hijos	286	253	13,2
Subj.pasiboarekin bizi diren aurrekoengatik	Ascendientes que convivan con el suj.pas.	297	302	-1,6
Desgaitua izateagatik	Discapacidad	983	962	2,2
Adinekoak mendekoak izateagatik	Dependencia de personas mayores	1.597	1.497	6,7
65 urteik gorako adinagatik	Edad superior a 65 años	667	476	40,1
33 PER. DESGAIUAAREN ONDARE BABEST. EGINDAKO EKARP. KENKARIA	33 DEDUCCIÓN POR APORTACIONES PATRIMONIO DE PERSONAS CON DISCAPACIDAD	1.960	1.826	7,3
34 KENKARIAK OHIKO ETXEBIZITZAGATIK	34 DEDUCCIONES POR VIVIENDA HABITUAL	1.012	965	4,9
Etxebizitza errentan hartzea	Alquiler vivienda	1.063	1.043	1,9
Etxebizitza erosteagatik	Adquisición de vivienda	949	893	6,3
Etxebizitza kontuan inbertitzea	Inversión en cuenta vivienda	1.331	1.284	3,7
35 JARDUERA EKONOMIKOAK SUSTATZEKO KENKARIAK	35 DEDUCCIONES FOMENTO DE LAS ACTIVIDADES ECONOMICAS	1.413	1.476	-4,3
Inbertsioengatik	Por inversiones	1.586	1.539	3,1
Langileek enpresan parte hartzeagatik	Por participación trabajadores en la empresa	1.087	1.352	-19,6
Enpresa berrietan edo osatu berrietan inbertitzeagatik	Por inversión en empresas de nueva o reciente creación	3.242	1.724	88,1
Hazkunde ahalmen handiko entitateak finantzatzekoagatik	Por financiación a entidades con alto potencial de crecimiento	15.000	0	-
Langileek entitateak eratzekoagatik	Por la constitución de entidades por las personas trabajadoras	0	0	-
36 KENK. DOHAINZENGATIK ETA LEHENTAS.ZKO JARD.RENGATIK	36 DEDUCCIONES POR DONATIVOS Y ACTIVIDADES PRIORITARIAS	60	64	-6,0
Mezenasgoari egindako dohaintzak	Donaciones al mecenazgo	49	54	-8,7
Lehentasunezko jarduerak	Actividades prioritarias	52	51	2,5
Mezenasgo kulturalari egindako dohaintzak	Donaciones al mecenazgo cultural	58	45	29,3
37 NAZIOARTEKO EZARPEN BIKOITZAREN KENKARIA	37 DEDUCCIÓN POR DOBLE IMPOSICIÓN INTERNACIONAL	2.425	1.875	29,3
38 KENKARIA SINDIKATUEN KUOTENGATIK	38 DEDUCCIÓN POR CUOTAS SINDICALES	41	38	6,8
39 ALDERDI POLITIKOEN ALDEKO KUOTA ETA EKARPENENGATIK	39 CUOTAS Y APORTACIONES SATISFECHAS A PARTIDOS POLÍTICOS	27	33	-16,3
40 BESTE KENKARI BATZUK	40 OTRAS DEDUCCIONES	1.241	1.290	-3,8
41 KENKARIAK GUZTIRA (32+...+40)	41 TOTAL DEDUCCIONES (32+...+40)	1.213	1.046	16,0
42 KUOTA LIKIDOA	42 CUOTA LIQUIDA	6.890	5.239	27,7
43 KONTURAKO ORDAINKETAK	43 PAGOS A CUENTA	5.947	4.033	47,5
Lana	Del trabajo	5.865	4.086	43,6
Kapital higikorra	Del capital mobiliario	551	421	31,0
Kapital higiezina	Del capital inmobiliario	1.833	1.979	-7,4
Enpresa edo lanbide jarduerak	De actividades empresariales o profesionales	2.801	2.379	17,7
Inbertsio kolektiboko erakundeak	De instituciones de inversión colectiva	163	147	10,5
IETak eta EABak	De AIEs y UTEs	644	1.028	-37,4
Sariak	De premios	259	331	-21,6
44 Gehikuntza aur. ko ekit.etako kenk.etarako eskubidea galtzeagatik	44 Incremento por pérdida del derecho a deducciones de ejer. ant.	3.405	2.467	38,1
45 KUOTA DIFERENTZIALA (42-43+44)	45 CUOTA DIFERENCIAL (42-43+44)	-15	149	-109,8
Kuota diferentzial positiboa	Cuota diferencial positiva	2.560	2.358	8,6
Kuota diferentzial negatiboa	Cuota diferencial negativa	0	0	-
Itzuli beharreko kuota diferentziala	Cuota diferencial a devolver	1.257	926	35,8

Zenbatekoak eurotan // Importes en euros



2. PERTSONA FISIKOEN ONDAREAREN GAINEKO ZERGA. 2019KO EKITALDIA.

2.0. SARRERA

Abenduaren 26ko 6/2011 foru arauak Ondarearen gaineko Zerga berrezartzen du, 2009tik aurrera indargabetuta egon eta gero.

Abenduaren 18ko 10/2012 foru arauak zerga berri bat ezartzen du, alegia Aberastasunaren eta Fortuna Handien gaineko Zerga.

Abenduaren 23ko 6/2015 foru arauak Aberastasunaren eta Fortuna Handien gaineko Zerga 2015 ekitaldirako erreformatzen du, eta aldaketa garrantzitsuenak dira:

Pertsona fisikoek beren jardura ekonomikoa egiteko behar dituzten ondasun eta eskubideak eta merkatu antolatuetan kotizatuta edo kotizatu gabe dauden entitateen kapital edo ondareko partaidetzen gaineko jabetza osoa, jabetza soila eta biziarteko usufrukturako eskubidea, jasotako beharkizun batzuk betetzen direnean zergapetuta egotetik (%75eko hobariarekin kuota osoan), guztiz salbuetsita egotera pasatzen dira.

Ondasun hiritar edo landatarrak balio katastralaren arabera hartuko dira aintzat; eta ez beste hiiru hauen handiena hartuta: balio katastrala; erosketara balio; Administrazioak beste zerga batzuen ondorioetarako egiaztatua.

Zergaren tarifa. 4 tarte izatetik 5 tarte izatera pasatzen da, eta tasa handiena %1,00etik %1,50era igotzen da.

2016 eta 2017 ekitaldietarako ez da arau aldaketa nabarmenik izan.

2018 ekitaldirako, ekainaren 11ko 2/2018 foru arauak berriz Ondarearen gaineko Zerga berrezartzen du, eta aldaketa garrantzitsuenak dira:

Aldaketak sartu dira zergaren eskalan, progresiboagoa egiteko eta zerga tasa altuagoak ezarri.

Zergaren tributazioan, berriro ezartzen da ondarearen gaineko zergaren eta pertsona fisikoaren errentaren gaineko zergaren baterako muga.

2. IMPUESTO SOBRE EL PATRIMONIO DE LAS PERSONAS FÍSICAS. EJERCICIO 2019.

2.0. INTRODUCCIÓN

La Norma Foral 6/2011, de 26 de diciembre, restablece el Impuesto sobre el Patrimonio, que había sido derogado a partir del año 2009.

La Norma Foral 10/2012, de 18 de diciembre, implanta un nuevo impuesto, el Impuesto sobre la Riqueza y las Grandes Fortunas.

La Norma Foral 6/2015, de 23 de diciembre, reforma el Impuesto sobre la Riqueza y las Grandes Fortunas para el ejercicio 2015, y los cambios más importantes son:

Los bienes y derechos de las personas físicas necesarios para el desarrollo de su actividad económica, y la plena propiedad, la nuda propiedad y el derecho de usufructo vitalicio sobre las participaciones en el capital o patrimonio de entidades, con o sin cotización en mercados organizados, cuando se cumplan una serie de requisitos pasan de estar grabados (con una bonificación del 75% en la cuota íntegra) a estar exentos en su totalidad.

Los bienes de naturaleza urbana o rústica se computarán por su valor catastral, en vez de por el mayor entre el valor catastral, el valor de adquisición y el valor comprobado por la Administración a efectos de otros tributos.

La tarifa del impuesto pasa de 4 a 5 tramos, y el tipo máximo se eleva del 1,00% al 1,50%.

Para los ejercicios 2016 y 2017 no se da ningún cambio normativo reseñable.

Para el ejercicio 2018 se aprueba la Norma Foral 2/2018, de 11 de junio, que restablece nuevamente el Impuesto sobre el Patrimonio, y los cambios más importantes son:

Se modifica la escala del impuesto, dotándola de una mayor progresividad y estableciendo tipos más altos.

Se reincorpora el límite de tributación conjunto del impuesto sobre la renta de las personas físicas y del Impuesto sobre el Patrimonio.



2020an ondarearen gaineko zergaren 7.981 aitorpen aurkeztu dira, denak ere 2019. urteari dagozkionak. Oinarri ezargarria 15.901 milioi eurokoa izan da guztira, dagozkion murrizpenak aplikatu ondoren 10.338 milioi euroko oinarri likidagarria eman duena. Ekitaldian ordaindu beharreko kuota osoa 67 milioi eurokoa izan da, eta batez besteko karga tasa %0,65ekoa.

Aitortutako ondare gordinaren osaketari dagokionez, balore higikorak nagusi dira berriro, kopuru osoaren %58,0 hartzen dutelako. Atzetik ondasun higiezinak datoz (%22,9).

Ekitaldiko batez besteko tasa efektiboa %0,65 izan bada ere, bere balioa tasa hauen artean mugitu da: %0,20 700-900 mila euro bitarteko tartean eta %0,81 7.100 mila eurotik gorako oinarri ezargarrietan.

Eskualdeka aztertuta, Donostiak metatzen ditu zergaren portzentajerik handienak: aitorpen kopuruaren %54,9, aitortutako oinarri likidagarriaren %63,2 eta ordaindu beharreko kuotaren %63,4.

2.1. AURKEZTUTAKO AITORPENAK

Zenbat aitorpen aurkeztu dira?

2019. urteko 7.981 aitorpen aurkeztu dira guztira, aurreko ekitaldian baino 121 gehiago (+%1,5).

Nola banatzen dira aitorpenak oinarri ezargarriaren arabera?

Oinarri ezargarriaren lehen tarteak (700.000 euroraino) aitorpen kopuru osoaren %1,6 baino ez du hartzen. Salbuetsita dagoen minimoa 700.000 eurokoa denez, eta aitortutako aurkeztera behartuta egoteko zerga kuota ordaintzekoa izan behar dutenez edo 3.000.000 eurotik gorako ondasun eta eskubideak eduki, tarte honetan hiru motatako subjektu pasiboak jasotzen dira:

- Obligazio errealagatik aitortu behar duten subjektu pasiboak, euren oinarri ezargarria 700.000 eurotik beherakoa denean eta salbuetsita dagoen minimoa aplikatzeko eskubiderik ez dutenean.

En 2020 se han presentado un total de 7.981 declaraciones del impuesto sobre el patrimonio correspondientes al año 2019. La base imponible total ha ascendido a 15.901 millones de euros y, tras aplicar las reducciones correspondientes, ha generado una base liquidable por importe de 10.338 millones de euros. La cuota total a ingresar en el ejercicio ha sido de 67 millones de euros, con un tipo medio de gravamen del 0,65%.

Por lo que respecta a la composición del patrimonio bruto declarado, siguen primando los valores mobiliarios, que representan el 58,0% del total, seguidos por los bienes inmuebles (22,9%).

El tipo medio efectivo del ejercicio se ha situado en el 0,65%, pero su valor se mueve entre el 0,20% del tramo de 700-900 miles de euros y el 0,81% correspondiente a las bases imponibles de más de 7.100 miles de euros.

Por comarcas, Donostia presenta la mayor concentración del impuesto: con el 54,9% de las declaraciones recoge el 63,2% de la base liquidable declarada y el 63,4% de la cuota a ingresar del impuesto.

2.1. DECLARACIONES PRESENTADAS

¿Cuántas declaraciones se han presentado?

Del ejercicio 2019 se han presentado un total de 7.981 declaraciones, 121 más que el ejercicio anterior (+1,5%).

¿Cómo se distribuyen las declaraciones en relación a la base imponible?

El primer tramo de base imponible (hasta 700.000 euros) suponen el 1,6% del total de declaraciones. Teniendo en cuenta que el mínimo exento asciende a 700.000 euros y existe obligación de presentar declaración cuando la cuota tributaria resulte a ingresar o el valor de los bienes y derechos resulten superiores a 3.000.000 euros, las declaraciones de este tramo corresponden a:

- Los sujetos pasivos por obligación real cuya base imponible sea inferior a 700.000 euros y no tienen derecho a aplicar el mínimo exento.



- 3.000.000 eurotik gorako ondasun eta eskubideak eduki eta, beren zorrak direla-eta, 700.000 euro baino gutxiagoko ondare garbia osatzen dutenak. Hauek oinarri ezgarri eta likidagarri negatiboak izan ditzakete.
- Aitorpena aurkeztera behartuta ez egon arren, aurkeztu egin dutenak.
- Aquellos que poseen bienes y derechos cuya valoración supera los 3.000.000 euros y que tengan deudas por un importe tal que determinen un patrimonio neto inferior a 700.000 euros. Estos pueden tener base imponible y base liquidable negativa.
- Aquellos que no teniendo obligación de presentar declaración lo han presentado.

GRÁFICO 2.1 GRAFIKOA
Aitorpen kopurua oinarri ezgarriaren tarteen arabera
Número de declaraciones por tramos de base imponible

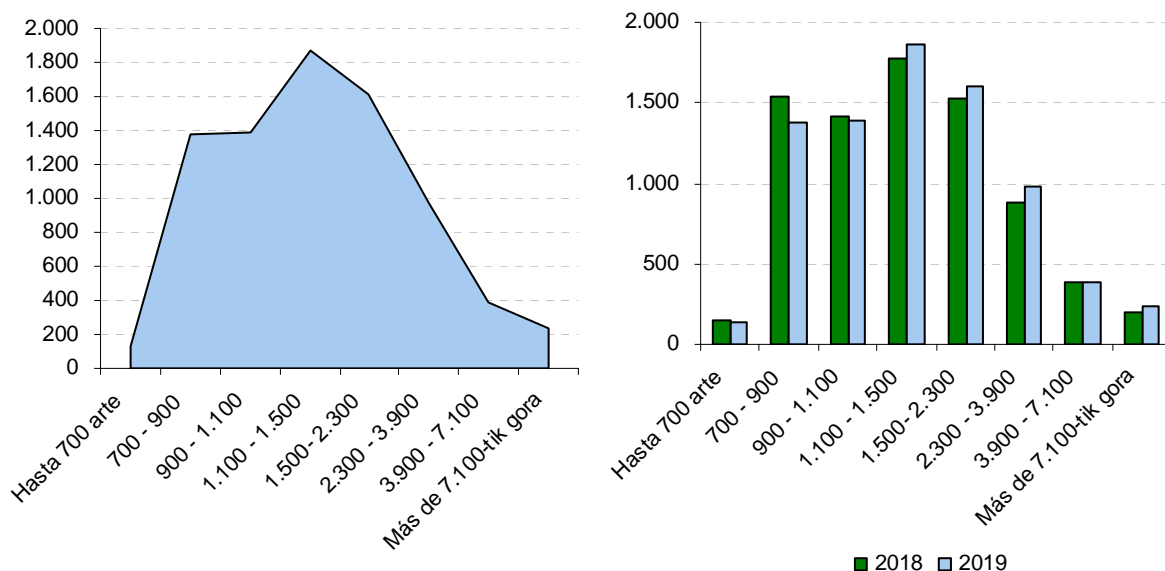

700 eta 2.300 mila euro bitarteko oinarri ezgarriek aitorpen guztien %78,3 metatzen dute. Aurkeztutako aitorpen kopururik handiena 1.100 eta 1.500 mila euro bitarteko tartean ageri da (%23,4).

Aitorpen kopuruaren urtearteko bilakaeran azpimarratu dezakegu oinarri ezgarriarik txikieneko tartekak (1.100 mila euro arte) jaitsi egin direla eta handienekoak (1.100 mila eurotik gora) igo. Nabarmentzekoa da 7.100 mila eurotik gorako tartean aitorpen kopurua %21,6 igo dela 2018. urtearen aldean. Azpimarra dezakegu ere, 700 mila euro arteko tartean emaniko jaitsiera: %12,7 jaitsi dira.

Los tramos entre 700 y 2.300 miles de euros acumulan el 78,3% del total de declaraciones. Es el tramo de 1.100 a 1.500 miles de euros el que mayor acumulación de declaraciones presenta: 23,4%.

En la evolución interanual del número de declaraciones cabe señalar que disminuyen las de los tramos de base imponible más bajos (hasta 1.100 miles de euros) y aumentan las de los tramos más altos (a partir de 1.100 miles de euros). Destaca el aumento del número de declaraciones del tramo más de 7.100 miles de euros: aumentan un 21,6% respecto a 2018. También destaca la disminución en el tramo de hasta 700 miles de euros: disminuyen un 12,7%.



2.2. ONDAREAREN OSAERA ETA BANAKETA PORTZENTUALA TARTEEN ETA ONDASUN MOTEN ARABERA

Nola dago osatua ondarea?

2019an aitortutako ondare gordin osoa 16.228 milioi eurokoa izan da. Hona hemen **nola osatu den ondare gordina**, hau da, aitortutako ondasunak, zorrak kontuan hartu gabe:

- Erdia baina gehiago, %58,0 alegia, balore higikorrek dira; horrexegatik du burtsako merkatuaren garapenak hain eragin handia.
- Ondasun higiezinak %22,9 dira.
- Hirugarren tokian kontu korranteetako edo aurrezki kontuetako gordailuak daude (%13,1).
- Jarduera enpresarial eta profesionalak %0,2 hartzen dute.
- Eduki ekonomikoko gainerako ondasun eta eskubideek %5,9 hartzen dute.

2.2. COMPOSICIÓN DEL PATRIMONIO Y DISTRIBUCIÓN PORZENTUAL POR TRAMOS Y CLASES DE BIENES

¿Cómo se compone el patrimonio?

El patrimonio bruto total declarado en 2019 ha ascendido a 16.228 millones de euros. La **composición del patrimonio bruto**, esto es, de los bienes declarados sin tener en cuenta las deudas, es la siguiente:

- Más de la mitad, el 58,0%, corresponde a los valores mobiliarios, de ahí la gran influencia del desarrollo del mercado bursátil.
- Los bienes inmuebles representan el 22,9%.
- Le siguen en tercer lugar, con un 13,1%, los depósitos en cuentas corrientes o cuentas de ahorro.
- Un 0,2% son las actividades empresariales y profesionales.
- El resto de los bienes y derechos de contenido económico representan el 5,9%.

GRÁFICO 2.2. GRAFIKOA
Ondare gordinaren egitura
Estructura del patrimonio bruto

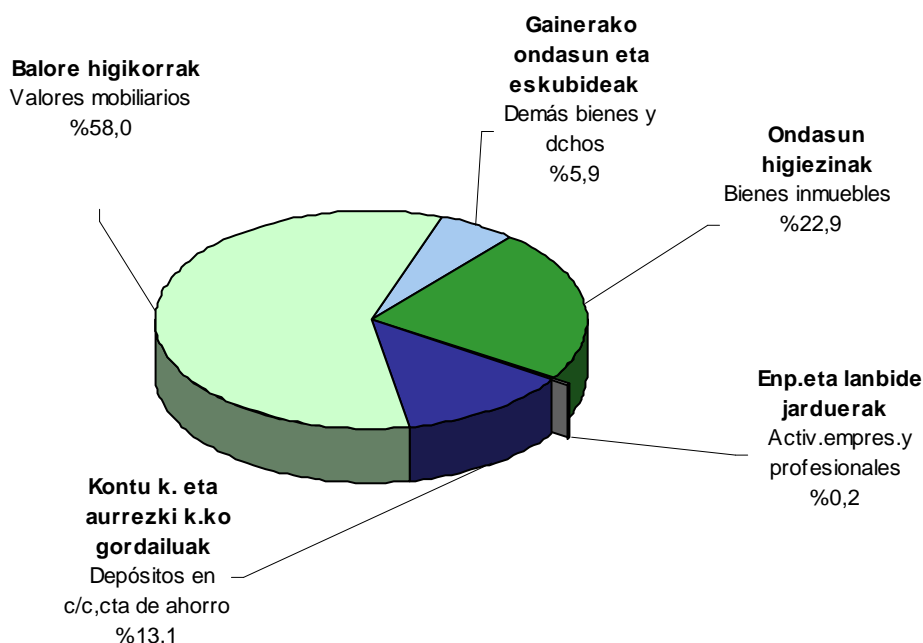

Oinarri ezargarriaren osagai positiboak tartean arabera nola banatzen diren aztertzean, aurreko ekitaldietako banaketa bera ikusten da:

- Ondasun higiezinak beheko tartean dira nagusi.
- Goiko tartean balore higikorak nagusitzen dira. Azken tartean balore horiek ondarearen hiru laurden gutxi gorabehera hartzen dute (%74,0).
- Kontu korranteetako eta aurrezki kontuetako gordailuek beheko tartean dute pisu handiagoa, %20,0 ingurukoa da. Erdiko tartean indarra galtzen dute (%16,0 ingurukoa da), eta azken tartean oso indar gutxi dute (%8,5 azken aurreko tartean).
- Gainerako ondasun eta eskubideak gutxi aldatzen dira tarte batetik bestera.

Al analizar la distribución de los componentes positivos de la base imponible por tramos de la misma, se sigue manteniendo el reparto de los ejercicios anteriores:

- Los bienes inmuebles predominan en los tramos inferiores.
- En los tramos altos los más importantes son los valores mobiliarios. En el último tramo estos valores suponen más o menos tres cuartas partes del patrimonio (74,0%).
- Los depósitos en cuenta corriente y cuenta de ahorros tienen un mayor peso en los tramos inferiores (alrededor del 20,0%), perdiendo importancia en los medios (alrededor del 16,0%), y desplomándose en los superiores (8,5% en el penúltimo tramo).
- Los demás bienes y derechos presentan menor variación entre los tramos.

GRÁFICO 2.3. GRAFIKOA

Ondare gordinaren egitura portzentuala oinarri ezargarriaren tartean arabera
Estructura porcentual del patrimonio bruto por tramos de base imponible

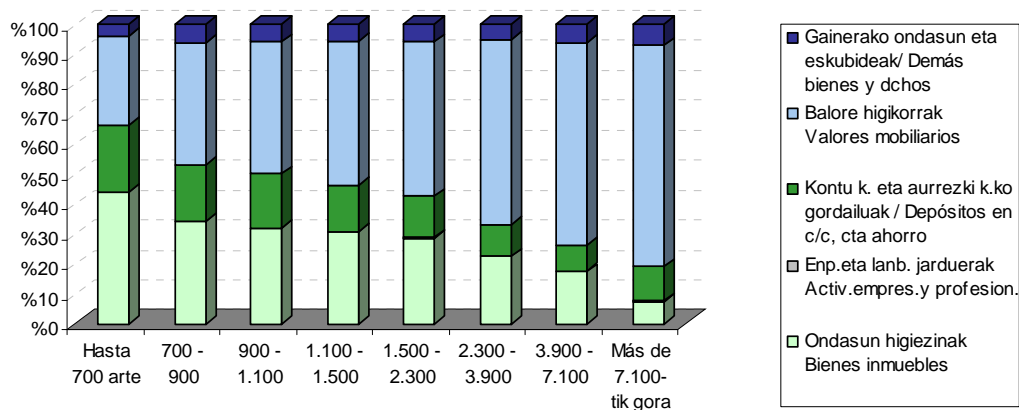

2019ko datuak aurreko ekitaldikoekin konparatzen badira, ikus daiteke ondasun edo eskubide mota batek zenbateko txikiagoak dituela:

- Bitxiak, apain-larruak eta ibilgailuak 0,7 milioi euro jaitsi dira, %9,6 2018. urtearen aldean.

Aldiz, gehien igo diren ondasun eta eskubideak ondoko hauek dira:

Si se comparan los datos de 2019 con los del ejercicio 2018, hay un tipo de bien o derecho que presenta un menor importe:

- Joyas, pieles de carácter suntuario y vehículos han disminuido en 0,7 millones de euros, un 9,6% respecto al ejercicio 2018.

Por el contrario, los bienes y derechos que más han aumentado han sido:



- Balore higikorrek 624 milioi euro igo dira, %7,1 2018. urtearen aldean.
- Kontu korranteetako eta aurrezki kontuetako gordailuek 263 milioi euro igo dira, %14,1 2018. urtearen aldean.
- Eduki ekonomikoko beste ondasun eta eskubideak 121 milioi euro igo dira, %29,1 2018. urtearen aldean.
- Los valores mobiliarios han aumentado en 624 millones de euros, un 7,1% respecto al ejercicio 2018.
- Los depósitos en cuenta corriente y cuenta de ahorros han aumentado en 263 millones de euros, un 14,1% respecto al ejercicio 2018.
- Los demás bienes y derechos de contenido económico con un aumento de 121 millones de euros, un 29,1% respecto al ejercicio 2018.

Zorrak

2019an zorrek 329.294 mila euroko zenbatekoa izan dute. Ondasun eta eskubideek osatzen duten balioaren %2,0 dira.

Ondare garbia

Pertsona fisikoen ondarearen gaineko zergak **ondare garbia** zergapetzen du, hau da, ondasun eta eskubideen (ondare gordina) eta zorren arteko diferentzia. Ondare garbi hori zergaren oinarri ezargarria da. 2019an 15.901 milioi euroko ondare garbia izan da guztira.

Zein ondasunek izan du aitorten gehiago?

Ondasun eta eskubideek zergaren aitortenetan duten agerpena ere aurreko urteetan bezala mantendu da. Hauek dira gehien errepikatzen diren hiru kontzeptuak:

- Kontu korranteetako eta aurrezki kontuetako gordailuak: aitorten %99,2an daude.
- Ondasun higiezinak: %94,5.
- Balore higikorrek: aitorten %93,2an aurkitzen dira.

Deudas

En 2019 las deudas han alcanzado 329.294 miles de euros, y representan el 2,0% del valor de los bienes y derechos.

Patrimonio neto

El Impuesto sobre el patrimonio de las personas físicas grava el **patrimonio neto**, es decir, la diferencia entre el valor del conjunto de bienes y derechos (patrimonio bruto) y las deudas. Este patrimonio neto coincide con la base imponible del impuesto. En 2019 el patrimonio neto total ha ascendido a 15.901 millones de euros.

¿Cuáles son los bienes con más declaraciones?

La presencia que tienen los distintos tipos de bienes y derechos en las declaraciones del impuesto también se mantiene similar a años anteriores. Los tres conceptos que más se repiten son los siguientes:

- Los depósitos en cuentas corrientes y de ahorro son declarados en el 99,2% de declaraciones.
- Los bienes inmuebles (94,5%).
- Los valores mobiliarios forman parte del 93,2% de ellas.



2.3. OINARRI EZARGARRIA ETA OINARRI LIKIDAGARRIA

2019ko oinarri ezargarria 15.901 milioi eurokoa izan da guztira. Aurkeztutako aitorten kopuru osoarekin erlazionatuz gero, aitorten bakoitzeko batez besteko zenbatekoa 1.992.398 eurokoa da.

Obligazio pertsonalarengatik aitortzen duten zergadunek murrizpen finko bat aplikatzen diote oinarri ezargarriari minimo salbuetsi gisa, eta horren emaitza oinarri likidagarria da. Ekitaldi honetan azken hau 10.338 milioi eurokoa izan da.

2.4. ORDAINDU BEHARREKO KUOTA ETA BATEZ BESTEKO TASA

Oinarri likidagarria behin kalkulaturik, karga eskala aplikatzen da kuota osoa lortzeko. Ekitaldi honetan 106.814 mila euroko emaitza izan du. Kuota horri kenkariak aplikatzen badizkiogu ordaindu beharreko kuota ateratzen da.

Kuota osoari kenkari hauek aplikatzen zaizkio:

- %37,1 (39.666 mila euro) zergaren kuota osoaren soberakinarengatik aplikatutako kenkaria da.
- 16 mila euro zergak atzerrian ordaintzearengatik.

Gainerako 67.132 mila euro ordaindu beharreko kuota da.

Ekitaldiko batez besteko tasa efektiboa %0,65koa izan bada ere, bere balioa tasa hauen artean mugitzen da: %0,20 700 mila eta 900 mila euro bitarteko tartean eta %0,81 7.100 mila eurotik gorako tartean dauden oinarri ezargarrietan.

2.3. BASE IMPONIBLE Y BASE LIQUIDABLE

La **base imponible** de 2019 ha ascendido a 15.901 millones de euros, que, en relación con el total de las declaraciones presentadas, da un importe medio de 1.992.398 euros por declaración.

A la base imponible los contribuyentes por obligación personal restan una reducción fija en concepto de mínimo exento, dando lugar a la **base liquidable**. En este ejercicio ésta ha sido de 10.338 millones de euros.

2.4. CUOTA A INGRESAR Y TIPO MEDIO

Una vez calculada la base liquidable, se aplica la escala de gravamen para obtener la cuota íntegra, que en este ejercicio ha ascendido a 106.814 miles de euros. A esta cuota se le restan las deducciones y esto da como resultado la cuota a ingresar.

De la **cuota íntegra** obtenida se deducen:

- El 37,1%, 39.666 miles de euros, deducción por exceso de cuota íntegra del impuesto.
- 16 miles de euros, por el pago de impuestos en el extranjero.

El resto, 67.132 miles de euros, es la cuota a ingresar.

El **tipo medio efectivo** del ejercicio se ha situado en el 0,65%, pero su valor varía entre el 0,20% del tramo de entre 700 miles de euros y 900 miles de euros y el 0,81% correspondiente a las bases imponibles mayores de 7.100 miles de euros.

GRÁFICO 2.4 GRAFIKOA

Aitorpen kopurua, oinarri ezargarria eta ordaindu beharreko kuota oinarri ezargarriaren tarteen arabera

Número de declaraciones, base imponible y cuota a ingresar por tramos de base imponible

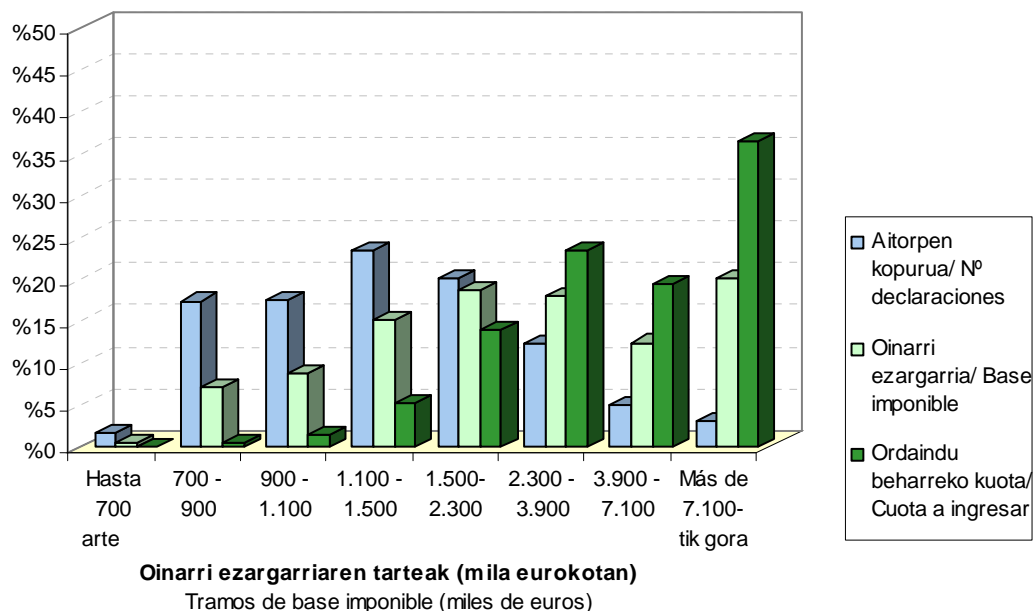

2.4 grafikoan ikus daiteke zergaren magnitude esanguratsuenen (oinarri ezargarri eta ordaindu beharreko kuotaren) baliorik handienak oinarri ezargarriaren azkeneko lau tarteetan metatzen direla. Oinarri ezargarriaren lehenengo lau tarteetan aipatutako magnitudeek oso pisu gutxi dute. 1.100 mila eurotik 1.500 mila eurora doan tartean aitorpen kopururik handiena metatzen bada ere (%23,4), aitorpen horiek oinarri ezargarri osoaren %15,0 eta ordaindu beharreko kuotaren %5,2 dira. Azken tartean (7.100 mila eurotik gorako oinarri ezargarrietan) aitortzaile kopurua %3,0 baino ez den arren, oinarri ezargarriak %20,0 hartzen du tarte horretan eta ordaindu beharreko kuotak %36,4.

Metaketa hori 2.5 grafikoan ere antzematen da, non magnitude berberak portzentaje metatutan erakusten baitira eta zergaren progresibitate handia berresten baita.

El gráfico 2.4 muestra la gran concentración de las principales magnitudes del impuesto (base imponible y cuota a ingresar) en los cuatro últimos tramos de base imponible. Los cuatro primeros tramos de base imponible son prácticamente irrelevantes en todas las magnitudes. En el tramo de 1.100 a 1.500 miles de euros es donde se concentra el mayor número de declaraciones (23,4% del total), aunque éstas suponen un 15,0% del total de base imponible y tan sólo un 5,2% de la cuota a ingresar total. Es en el último tramo (bases imponibles superiores a 7.100 miles de euros) donde, a pesar de que el número de declarantes representa el 3,0% del total, la base imponible alcanza el 20,0% y la cuota a ingresar concentra el 36,4% de la total.

Esta concentración se aprecia igualmente en el gráfico 2.5, que muestra las mismas magnitudes en porcentaje acumulado y confirma la gran progresividad del impuesto.

GRÁFICO 2.5 GRAFIKOA

Aitorpen kopuruaren, oinarri ezargarriaren eta ordaindu beharreko kuotaren portzentaje metatuak oinarri ezargarriaren tarteen arabera

Nº declaraciones, base imponible y cuota a ingresar acumulados por tramos de base imponible

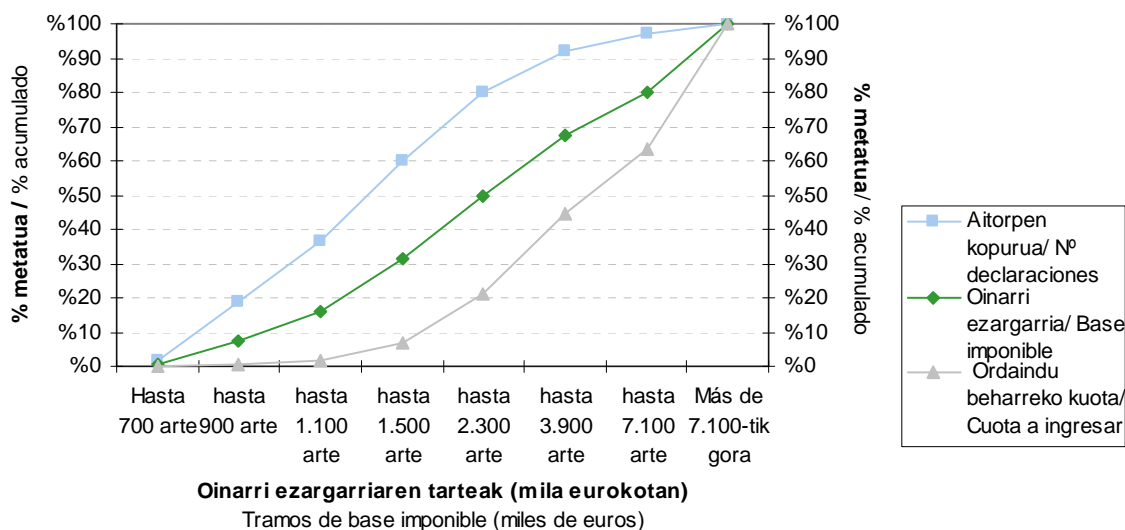

2.5. ESKUALDEEN ARABERA

Zergaren aitorpen bateratua eskualdeka banatuz gero, ikus daiteke portzentajerik handienak Donostian metatzen direla:

- 4.378 aitorpen (kopuru osoaren %54,9).
- Aitortutako oinarri likidagarriaren %63,2.
- Zergagatik ordaindu beharreko kuotaren %63,4.

Gainerako eskualdeetan kontzeptuek oso pisu txikia dutenez, zergak eskualde bakoitzean duen egituraz zentratu da azterketa.

Batera hartuta, eskualde bakoitzean aitortutako zerga kontzeptuek lurralde historiko osoaren proportzio bera dute beren banaketan, alde txiki batzuk ageri badira ere:

- Oinarri ezargarriaren erditik gora balore higitik gora dagokie, hauen partaidetza Debagoienako %65,7tik Bidasoa Beheko %51,6ra bitartean badago ere.

2.5. POR COMARCAS

La declaración consolidada del impuesto distribuida por comarcas muestra el elevado grado de concentración existente en Donostia:

- 4.378 declaraciones (54,9% del total).
- Concentra el 63,2% de la base liquidable declarada.
- El 63,4% de la cuota a ingresar del impuesto.

Como consecuencia, en el resto de las comarcas la representatividad de los distintos conceptos es muy baja, lo que hace que el análisis se centre en la estructura del impuesto en cada una.

En conjunto, la distribución de los conceptos tributarios declarados en cada comarca guarda la misma proporción que en el total del Territorio Histórico, aunque con ligeras diferencias:

- Más de la mitad de la base imponible corresponde a los valores mobiliarios, si bien su participación oscila entre el 65,7% de Debagoiena y el 51,6% de Bidasoa Behea.

- Ondasun higiezinaren kasuan, portzentajeak Bidasoa Beheko %28,0tik Debagoienako %15,4ra bitartean dabiltza.
- Kontu korrontetako eta ageriko nahiz epekako aurrezki kontuetako gordailuak Oarsoaldeako %19,5etik Donostiako %12,2ra bitartean mugitzen dira.
- Zorrek %2,1 hartzen dute batekoz beste. Baliorik handiena Oarsoaldean dago (%2,7) eta txikiena Debagoienan (%0,4).
- Los bienes inmuebles se mueven entre el 28,0% de Bidasoa Behea y el 15,4% de Debagoiena.
- Los depósitos en cuentas corrientes y cuentas de ahorro, a la vista o a plazos, varían entre el 19,5% de Oarsoalde, y el 12,2% de Donostia.
- Las deudas representan el 2,1% como media, con valor máximo en Oarsoalde (2,7%) y mínimo en Debagoiena (0,4%).

GRÁFICO 2.6 GRAFIKOA
Ondare gordinaren egitura portzentuala eskualdeka
Estructura porcentual del patrimonio bruto por comarcas

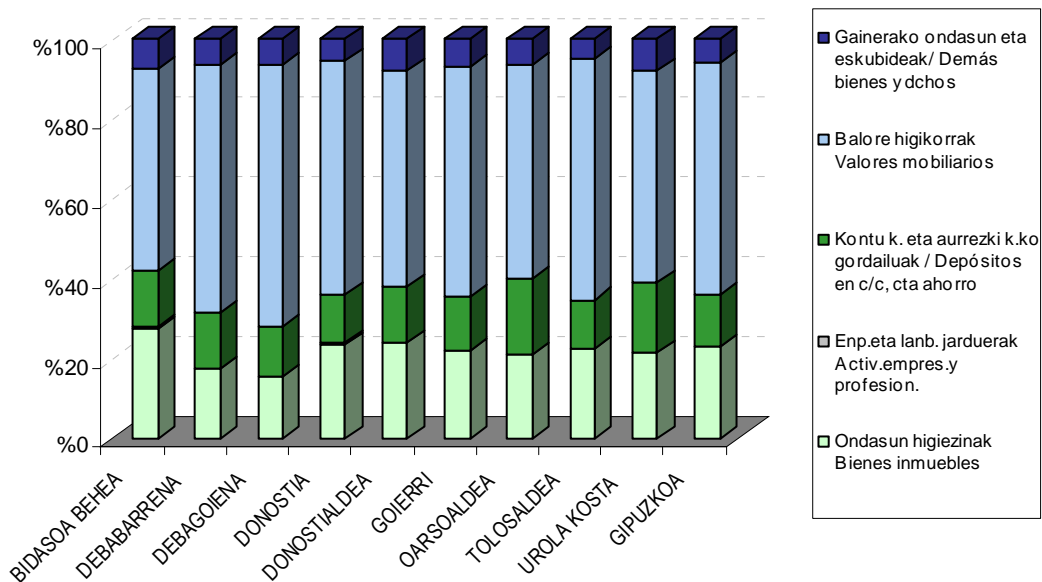

Donostian, balore higikorrek hartzen dute ondarearen portzentajerik handiena (%60,3) eta haien atzetik ondasun higiezinak daude (%24,2). Gordailuek Gipuzkoako partaidetzarik txikiena dute (%12,2), eta enpresa eta lanbide jarduerak %0,2. Eskualde honetan batez besteko tasa efektiboa %0,65 da.

Bidasoa Behea, ondasun higiezinak ondasunaren %28,0 suposatzen dute, balore higikorrek ondasunaren %51,6 eta gordailuek %14,7. Gainera, enpresa eta lanbide jarduerak batez besteko portzentajea baina handiagoa du eskualde honek (%0,5) eta zorren portzentajea handienetakoa da: %2,4.

En **Donostia**, los valores mobiliarios representan el mayor porcentaje del patrimonio neto (60,3%), seguidos de los bienes inmuebles (24,2%). Los depósitos presentan la menor participación del Territorio (12,2%) y las actividades empresariales y profesionales el 0,2%. Su tipo medio efectivo es del 0,65%.

Por su parte, en **Bidasoa Behea** los bienes inmuebles declarados representan el 28,0% de los bienes totales, los valores mobiliarios el 51,6% y los depósitos el 14,7%. Además, tiene un porcentaje de actividades económicas y profesionales más alto que la media (0,5%) y el porcentaje de deudas es de los más elevados, el 2,4%.



Tolosaldeak eta **Donostialdeak** antzekotasunak dituzte elkarren artean ondarearen egiturari dagokionez. Ondasun higiezinak %22,7 eta %24,1 dira, hurrenez hurren; balore higikorrek %61,5 eta %54,9, eta gordailuak %12,7 Tolosaldean eta %14,0 Donostialdean.

Debabarrena eta **Debagoieneko** eskualdeetan oso egitura antzekoa du ondareak: balore higikorren proportzioak %62,7 eta %65,7 dira hurrenez hurren, Gipuzkoako altuenak; ondasun higiezinak pisu gutxienekoak dira eskualde guztiak hartuta (%17,7 eta %15,4) eta gordailuak %14,2 eta %12,6 dira hurrenez hurren.

Oarsoaldeak eta **Goierrik** ere antzeko egitura dute. Bietan balore higikorrek Gipuzkoako batez besteko portzentajea baino baxuagoak dituzte (%55,1 eta %58,2); gordailuak, ordea, proportziorik altuenetakoak dituzte (%19,5 eta %13,6 hurrenez hurren).

Urola Kosta zorretan du batez bestekoaren gertu dagoen proportzioa, %2,3arekin eta batez bestekoa baino handiagoa da gordailuetan eta gainerako ondasunetan (%18,2arekin eta %8,1arekin hurrenez hurren). Balore higikorretan, ordea, %54,2a dira eta batez bestekoa baino baxuagoa da. Ondasun higiezinak %21,8ko partaidetza dute, Gipuzkoako batez bestekoa (%23,3) baino txikiagoa ere.

2.6. ABERASTASUNAREN ETA FORTUNA HANDIEN GAINEKO ZERGAREN AZTERKETA SEXUAREN ARABERA.

Aitorpen guztiak sexua ezarrita daukate, zerga hau bakarka aurkezten delako.

2019 ekitaldiko 7.981 aitorpen aurkeztu ziren guztira, eta sexuaren arabera honako banaketa dute:

- Emakumeak: 4.192 (%52,5)
- Gizonak: 3.789 (%47,5)

Tolosaldea y **Donostialdea** guardan similitudes entre sí en la estructura de su patrimonio. Los bienes inmuebles representan el 22,7% y 24,1%, respectivamente; los valores mobiliarios el 61,5% y el 54,9%, y los depósitos el 12,7% en Tolosaldea y el 14,0% en Donostialdea.

La estructura del patrimonio en las comarcas de **Debabarrena** y **Debagoiena** es muy similar: los valores mobiliarios alcanzan las proporciones más elevadas del Territorio (el 62,7% y 65,7%, respectivamente); los bienes inmuebles tienen el menor peso de entre todas las comarcas (17,7% y 15,4%, respectivamente) y los depósitos representan el 14,2% y 12,6%, respectivamente.

También **Oarsoaldea** y **Goierrri** muestran estructura parejas. En ambas los valores mobiliarios representan porcentajes más bajos que la media (55,1% y 58,2% respectivamente) y los depósitos alcanzan unas de las proporciones más altas (19,5% y 13,6% respectivamente).

Urola Kosta es una de las comarcas que está cerca de la media en las deudas (2,3%), está por encima de la media en depósitos (18,2%) y resto de bienes (8,1%), y los valores mobiliarios representan valores que están por debajo de la media (54,2%). La participación de los bienes inmuebles es del 21,8%, también inferior a la media del Territorio, que asciende al 23,3%.

2.6. ANÁLISIS DEL IMPUESTO SOBRE LA RIQUEZA Y LAS GRANDES FORTUNAS EN FUNCIÓN DEL SEXO.

Al ser este impuesto de declaración individual tenemos asignado sexo a todas las declaraciones.

En total se presentaron 7.981 declaraciones correspondientes al ejercicio 2019 y en función del sexo se distribuyen como sigue:

- Mujeres: 4.192 (52,5%)
- Hombres: 3.789 (47,5%)

GRÁFICO 2.7. GRAFIKOA
Aitortzaileak sexuaren arabera
Declarantes según sexo

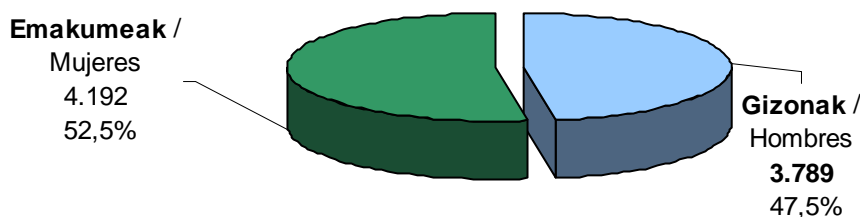

2019 ekitaldiko aitorten bateratuan garrantzi handiena duten kontzeptuen zenbatekoak aztertu behar ditugu:

Oinarri ezargarrria:

- Emakumeak: 8.046 milioi euro (%50,6).
- Gizonak: 7.856 milioi euro (%49,4).

Oinarri likidagarria:

- Emakumeak: 5.122 milioi euro (%49,5).
- Gizonak: 5.216 milioi euro (%50,5).

Kuota osoa:

- Emakumeak: 51,1 milioi euro (%47,8).
- Gizonak: 55,7 milioi euro (%52,2).

Kenkariak:

- Emakumeak: 18,7 milioi euro (%47,2).
- Gizonak: 21,0 milioi euro (%52,8).

Kuota likidoa:

- Emakumeak: 32 milioi euro (%48,2).
- Gizonak: 35 milioi euro (%51,8).

Vamos a analizar los importes de los conceptos más importantes de la declaración consolidada del ejercicio 2019:

Base imponible:

- Mujeres: 8.046 millones euros (50,6%).
- Hombres: 7.856 millones euros (49,4%).

Base liquidable:

- Mujeres: 5.122 millones euros (49,5%).
- Hombres: 5.216 millones euros (50,5%).

Cuota íntegra:

- Mujeres: 51,1 millones euros (47,8%).
- Hombres: 55,7 millones euros (52,2%).

Deducciones:

- Mujeres: 18,7 millones euros (47,2%).
- Hombres: 21,0 millones euros (52,8%).

Cuota líquida:

- Mujeres: 32 millones euros (48,2%).
- Hombres: 35 millones euros (51,8%).



Beraz, onetsi dezakegu pertsona fisikoaren ondarearen gaineko zergaren zergabiltzetan emakumeek egiten duten ekarpena 32 milioi eurokoa dela, gizoneen ekarpena baino %7,0 txikiagoa (2,4 milioi euro). Hau da, emakumeek ondarearen gaineko zergaren %48,2 ematen dute eta gizonek %51,8.

Batez besteko zenbatekoak sexuaren arabera:

Ezer baino lehen, sexu bakoitzari egotzitako batez bestekoen kalkulua nola egiten den zehaztea komeni da.

Atal honetan, oinarritzat hartu dira gizon zein emakumeek beraien aitortutako zergaren likidazioko magnitude bakoitzean jasotako guztizkoak (E.2.9 Taula, Koadroen Eranskinen) eta magnitude hauetan nulua ez den balioa duten aitortzaile kopuruarengatik zatitu dira (E.2.10 Taula, Koadroen Eranskinen).

Ondasun higiezinak

Emakumeen batez besteko aitortutako ondarea ondasun higiezinak kontzeptuan 512.496 eurokoa izan zen eta gizonen batez besteko ondarea baina %9,3 handiagoa da (469.010 euro).

Jardueren etekinak

Emakumeen batez besteko aitortutako ondarea jardueren etekinak kontzeptuan 1.181.674 eurokoa izan zen eta gizonen batez besteko ondarea baina %12,8 txikiagoa da (1.354.713 euro).

Oinarri ezargarria

Emakumeen batez besteko oinarri ezargarria 1.919.279 eurokoa izan zen eta gizonen batez bestekoa baina %7,4 txikiagoa da (2.073.294 euro).

Oinarri likidagarria

Emakumeen batez besteko oinarri ezargarria 1.221.911 eurokoa izan zen, gizonen batez bestekoa baino %1,8 txikiagoa da (1.376.646 euro).

Por tanto, podemos estimar que la recaudación impositiva en el Impuesto sobre el patrimonio de las personas físicas aportada por las mujeres asciende a 32 millones de euros y es inferior en un 7,0% a la aportada por los hombres (2,4 millones de euros). Esto es, las mujeres aportan el 48,2% del Impuesto sobre el Patrimonio y los hombres el 51,8%.

Importes medios según sexo:

Antes que nada, conviene aclarar el método de cálculo empleado a la hora de asignar los distintos importes medios a cada sexo.

En este apartado, se ha partido de los importes totales que tanto mujeres y hombres han registrado en cada magnitud recogida en la liquidación del impuesto (Tabla E.2.9 del Anexo de Cuadros) y se han dividido por el número de contribuyentes que tienen valores distintos de nulo en esas mismas magnitudes (Tabla E.2.10 del Anexo de Cuadros).

Bienes inmuebles

El patrimonio medio declarado en concepto de bienes inmuebles por las mujeres ascendió a 512.496 euros y es superior en un 9,3% al patrimonio medio de los hombres (469.010 euros).

Valores mobiliarios

El patrimonio medio declarado en concepto de valores mobiliarios por las mujeres ascendió a 1.181.674 euros y es inferior en un 12,8% al patrimonio medio de los hombres (1.354.713 euros).

Base imponible

La base imponible media de las mujeres ascendió a 1.919.279 euros y es inferior en un 7,4% al de los hombres (2.073.294 euros).

Base liquidable

La base liquidable media de las mujeres ascendió a 1.221.911 euros y es inferior en un 1,8% al de los hombres (1.376.646 euros).



Kuota osoa

Emakumeen batez besteko kuota osoa, 12.185 eurokoa izan zen, gizonen batez bestekoa baino %8,4 txikiagoa da (14.709 euro).

Kuota likidoa

Emakumeen batez besteko kuota likidoa, 7.718 eurokoa izan zen, gizonen batez bestekoa baino %7,0 txikiagoa da (9.179 euro).

Cuota íntegra

La cuota íntegra media de las mujeres ascendió a 12.185 euros y es inferior en un 8,4% al de los hombres (14.709 euros).

Cuota líquida

La cuota líquida media de las mujeres ascendió a 7.718 euros y es inferior en un 7,0% al de los hombres (9.179 euros).

GRÁFICO 2.8. GRAFIKOA
Batez besteko oinarri ezargarria sexuaren arabera
 Base imponible media según sexo



GRÁFICO 2.9. GRAFIKOA
Batez besteko sartu beharreko kuota sexuaren arabera
 Cuota a ingresar media según sexo

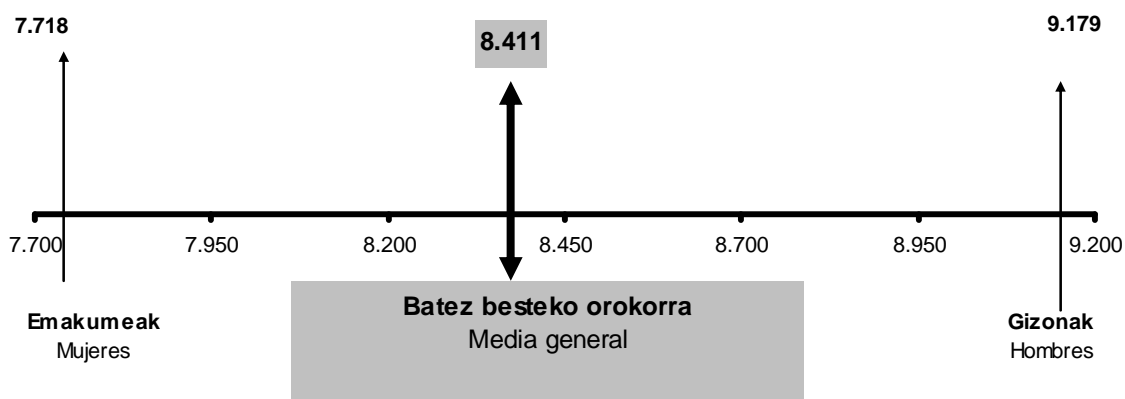

Aitorpen kopurua, oinarri ezargarriak eta sartu beharreko kuotak oinarri ezargarriaren tartean, sexuaren eta adinaren arabera.

Tarte txikietan, aitorpen kopurua handiagoa da emakumeetan gizonetan baino. Azken tartean (oinarri ezargarri handiagoa) aitorpen kopurua handiagoa da gizonetan.

Batez besteko oinarri ezargarria tarte guztietan berdintsua izanik (emakumeentzako eta gizonentzako), emakumeek gizonetako baino gutxiago ordaintzen dute batez besteko, lau tartetan. 7.100-tik gorako tartean (7.100 mila eurotik garako tarteko oinarri ezargarriak) emakumeek gizonetako baino gehiago ordaintzen dute batez besteko.

Adina aldagarria batuz (65 urte baina gehiago edo ez), esan dezakegu 65 urtetik beherako gizonetako oinarri ezargarri handiagoa dutela tarte gehiagotan (emakumeek baina handiagoa eta 65 urte edo gehiagoko gizonetako baino handiagoa).

Número de declaraciones, bases imponibles y cuotas a ingresar por tramos de base imponible, sexo y edad.

En los tramos bajos existe mayor número de declaraciones de mujeres que de hombres, pero en el último tramo (mayor base imponible) el número es superior en los hombres.

A base imponible media similar en todos los tramos (para mujeres y hombres), las mujeres pagan de importe medio menor cantidad que los hombres en cuatro tramos. En el tramo más de 7.100 (bases imponible superiores a 7.100 miles de euros) las mujeres pagan de importe medio mayor cantidad que los hombres.

Añadiendo la variable edad (mayor de 65 años o no) podemos determinar que los hombres menores de 65 años tienen mayor base imponible en más tramos (mayor que las mujeres y mayor que los hombres de 65 o más años).



ARAUDIAREN ERANSKINA

Ondarearen gaineko Zergaren araudian ez dago aldaketa aipagarririk 2019an.

ANEXO NORMATIVO

No hay cambios normativos reseñables que durante 2019 han afectado a la normativa del Impuesto sobre el Patrimonio.



E.2.1. TAULA ONDAREAREN GAINEKO ZERGAREN AITORPEN BATERATUA

CUADRO E.2.1. DECLARACIÓN CONSOLIDADA DEL IMPUESTO SOBRE EL PATRIMONIO

KONTZEPTUA	CONCEPTO	ZENBATEKOA IMPORTE
(1) Ohiko etxebizitza guztira	(1) Vivienda habitual total	1.654.660
(2) Ohiko etxebizitza salbuetsia	(2) Vivienda habitual exento	1.295.142
(3) Bestelako ondasun higiezinak	(3) Otros bienes inmuebles	3.351.690
Ondasun higiezinak (1-2+3)	Bienes inmuebles (1-2+3)	3.711.208
Enpresa eta lanbide jarduerak	Activ.empresariales y profesionales	25.744
K/k eta aur. kontuen gord.luak, agerian edo epeka	Dep.en c/c, cta de ahorro, a la vista o a plz	2.122.741
Balore higikorrak	Valores mobiliarios	9.405.392
Bizitza aseguruak	Seguros de vida	357.627
Aldi-baterako eta biziarteko errentak	Rentas temporales y vitalicias	37.445
Bitxiak, apain-larruak eta ibilgailuak	Joyas, pieles de caráct.suntuario y vehículos	6.373
Artegaiak eta zaharkinak	Objetos de arte y antigüedad	2.107
Esk.erreal, emakida adm., kont. aukerak	Dchos r., conces.adm., opc. contractuales	23.848
Jabetza intelekt. edo industrialaren eskubideak	Dchos de la propiedad intelectual o ind.	260
Energia berriztagarrien instalazioak	Instalaciones de energías renovables	622
Eduki ekonomikoko beste ond. eta eskub.ak	Demás bs y dchos de contenido econ.	535.031
Ondare gordina guztira	Total patrimonio bruto	16.228.398
ZORRAK GUZTIRA	TOTAL DEUDAS	329.294
Oinarri ezargarria	Base imponible	15.901.327
Murrizketa	Reducción	5.563.254
Oinarri likidagarria	Base liquidable	10.338.362
Kuota osoa	Cuota íntegra	106.814
Soberakina	Exceso	39.666
Atzerriko zergak	Impuestos en el extranjero	16
ORDAINDU BEHARREKO KUOTA	CUOTA A INGRESAR	67.132

Zenbatekoa mila eurokotan / Importe en miles de euros



E.2.2. OINARRI EZARGARRIA, OINARRI LIKIDAGARRIA, MURRIZPENAK ETA ORDAINTZEKO KUOTA. BILAKAERA
CUADRO E.2.2. EVOLUCIÓN DE LA BASE IMPONIBLE, BASE LIQUIDABLE, REDUCCIONES Y DE LA CUOTA A INGRESAR

KONTZEPTUA	CONCEPTO	2.016	2.017	2.018	2.019	% BARIAZIOA/VARIACIÓN %		
						17/16	18/17	19/18
OINARRI EZARGARRIA	BASE IMPONIBLE							
Aitorpen kopurua	Nº declaraciones	7.538	7.767	7.860	7.981	3,0	1,2	1,5
Zenbatekoa	Importe	13.857.887	15.162.983	14.843.507	15.901.327	9,4	-2,1	7,1
Batez besteko zenbatekoa	Importe medio	1.838	1.952	1.888	1.992	6,2	-3,3	5,5
MURRIZPENAK	REDUCCIONES							
Zenbatekoa	Importe	5.207.487	5.382.095	5.471.191	5.563.254	3,4	1,7	1,7
OINARRI LIKIDAGARRIA	BASE LIQUIDABLE							
Zenbatekoa	Importe	8.650.401	9.780.888	9.372.316	10.338.362	13,1	-4,2	10,3
SARTU BEHARREKO KUOTA	CUOTA A INGRESAR							
Zenbatekoa	Importe	64.396	74.623	58.714	67.132	15,9	-21,3	14,3
BATEZ BESTEKO TASA EFEKTIBOA	TIPO MEDIO EFECTIVO							
Sartu beharreko kuota/Oinarri likidagarria	Cuota a ingresar/Base liquidable	0,74%	0,76%	0,63%	0,65%	2,5	-17,9	3,7

Zenbatekoa mila eurokotan / Importe en miles de euros

E.2.3. TAULA AITORPEN KOPURUA ETA OINARRI EZARGARRIAREN OSAGAIEN ZENBATEKOA TARTEEN ARABERA
CUADRO E.2.3. NÚMERO DE DECLARACIONES E IMPORTE DE LOS COMPONENTES DE LA BASE IMPONIBLE POR TRAMOS

KONTZEPTUA CONCEPTO	OINARRI EZARGARRIEN MAILAK / TRAMOS DE BASE IMPONIBLE (mila eurokotan / miles euros)																GUZTIRA TOTAL		
	HASTA 700 ARTE		700 - 900		900 - 1.100		1.100 - 1.500		1.500 - 2.300		2.300 - 3.900		3.900 - 7.100		MAS 7.100-tik GORA		Ait.Kop. Nºdecl.	Zenbat. Importe	
	Ait.Kop. Nºdecl.	Zenbat. Importe	Ait.Kop. Nºdecl.	Zenbat. Importe	Ait.Kop. Nºdecl.	Zenbat. Importe	Ait.Kop. Nºdecl.	Zenbat. Importe	Ait.Kop. Nºdecl.	Zenbat. Importe	Ait.Kop. Nºdecl.	Zenbat. Importe	Ait.Kop. Nºdecl.	Zenbat. Importe					
(1) Ohiko etxebizitza guztira																			
(1) Vivienda habitual total	114	25.041	1.174	210.816	1.162	230.537	1.592	352.851	1.396	362.263	849	258.630	331	126.803	200	87.718	6.818	1.654.660	
(2) Ohiko etxebizitza salbuetsia																			
(2) Vivienda habitual exento	114	20.890	1.174	191.679	1.162	199.364	1.592	295.466	1.396	278.761	849	183.350	331	78.366	200	47.267	6.818	1.295.142	
(3) Bestelako ondasun higiezinak																			
(3) Otros bienes inmuebles	119	29.446	1.269	368.790	1.286	415.901	1.745	689.325	1.515	773.768	921	577.374	369	296.797	216	200.289	7.440	3.351.690	
Ondasun higiezinak guztira (1-2+3)																			
Bienes inmuebles total (1-2+3)	121	33.597	1.286	387.928	1.300	447.074	1.772	746.710	1.533	857.270	938	652.654	374	345.234	219	240.740	7.543	3.711.208	
Enpresa eta lanbide jarduerak																			
Activ.empresariales y profesionales	1	3	11	2.256	15	2.633	12	1.685	16	4.417	6	3.568	4	3.892	2	7.290	67	25.744	
K/k eta aur. kontuen gord.luak, agerian edo epeka																			
Dep.en c/c, cta de ahorro, a la vista o a plaz	129	17.298	1.370	212.819	1.379	251.946	1.849	374.483	1.593	412.583	979	310.370	386	170.114	234	373.128	7.919	2.122.741	
Balore higikorrek																			
Valores mobiliarios	97	22.697	1.221	463.271	1.256	621.002	1.745	1.172.853	1.548	1.549.971	955	1.801.407	383	1.351.449	236	2.422.741	7.441	9.405.392	
Bizitza aseguruak																			
Seguros de vida	19	2.139	330	33.442	360	43.380	482	65.595	424	69.939	280	52.701	110	50.380	58	40.052	2.063	357.627	
Aldi-baterako eta biziarteko errentak																			
Rentas temporales y vitalicias	1	56	45	4.416	48	3.033	61	5.569	50	7.166	38	8.135	21	4.862	9	4.209	273	37.445	
Bitxiak, apain-larruak eta ibilgailuak																			
Joyas, pieles de caráct.suntuario y vehiculos	12	126	73	711	89	1.026	79	1.302	79	1.138	37	589	10	239	9	1.241	388	6.373	
Artegaiak eta zaharkinak																			
Objetos de arte y antigüedad	1	32	2	137	3	322	2	1.245	2	2	1	3	0	0	1	366	12	2.107	
Esk.erreal, emakida adm., kont. aukerak																			
Dchos r., conces.adm., opc. contractuales	1	116	31	2.008	22	1.148	30	6.274	50	9.877	13	2.807	10	586	3	1.032	160	23.848	
Jabetza intelekt. edo industriariaren eskubideak																			
Dchos de la propiedad intelectual o ind.	0	0	1	0	0	0	0	0	1	241	1	19	0	0	0	0	3	260	
Energia berriztagarrien instalazioak																			
Instalaciones de energías renovables	0	0	3	180	0	0	0	0	2	442	0	0	0	0	0	0	5	622	
Eduki ekonomikoko beste ond. eta eskub.ak																			
Demás bienes y dchos de contenido econ.	13	596	177	27.571	180	33.967	271	55.720	323	86.585	216	81.605	99	64.983	75	184.004	1.354	535.031	
ONDARE GORDINA, GUZTIRA																			
TOTAL PATRIMONIO BRUTO	131	76.660	1.381	1.134.739	1.391	1.405.531	1.868	2.431.436	1.606	2.999.631	982	2.913.859	386	1.991.739	236	3.274.803	7.981	16.228.398	
ZORRAK GUZTIRA																			
TOTAL DEUDAS	51	13.017	372	21.659	403	20.629	607	40.760	696	55.565	495	54.783	207	27.568	130	95.313	2.961	329.294	
OINARRI EZARGARRIA																			
BASE IMPONIBLE	131	65.866	1.381	1.113.081	1.391	1.384.902	1.868	2.390.676	1.606	2.944.065	982	2.859.076	386	1.964.172	236	3.179.491	7.981	15.901.327	

Zenbatekoa mila eurokotan / Importe en miles de euros



E.2.4. TAULA AITORTUTAKO ONDAREAREN OSAERA PORTZENTUALA.

CUADRO E.2.4. COMPOSICIÓN PORCENTUAL DEL PATRIMONIO DECLARADO.

KONTZEPTUA	CONCEPTO	2019		2018		BARIAZIOA / VARIACIÓN	
		Zenbatekoa Importe	O.E. % % S/ B.I.	Zenbatekoa Importe	O.E. % % S/ B.I.	Zenbatekoa Importe	%
Ondasun higiezinak	Bienes inmuebles	3.711.208	22,9	3.642.874	24,1	68.333	1,9
Enpresa eta lanbide jarduerak	Activ.empresariales y profesionales	25.744	0,2	22.230	0,1	3.513	15,8
K/k eta aur. kontuen gord.luak, agerian edo epeka	Dep.en c/c, cta de ahorro, a la vista o a plz	2.122.741	13,1	1.859.988	12,3	262.753	14,1
Balore higikorrak	Valores mobiliarios	9.405.392	58,0	8.781.159	58,0	624.233	7,1
Bizitza aseguruak	Seguros de vida	357.627	2,2	343.703	2,3	13.924	4,1
Aldi-baterako eta biziarteko errentak	Rentas temporales y vitalicias	37.445	0,2	34.720	0,2	2.725	7,8
Bitxiak, apain-larruak eta ibilgailuak	Joyas, pieles de caráct.suntuario y vehículos	6.373	0,0	7.047	0,0	-674	-9,6
Artegaiak eta zaharkinak	Objetos de arte y antigüedad	2.107	0,0	1.850	0,0	257	13,9
Esk.erreal, emakida adm., kont. aukerak	Dchos r., conces.adm., opc. contractuales	23.848	0,1	23.398	0,2	450	1,9
Jabetza intelekt. edo industrialaren eskubideak	Dchos de la propiedad intelectual o ind.	260	0,0	241	0,0	19	7,9
Eduki ekonomikoko beste ond. eta eskub.ak	Demás bienes y dchos de contenido econ.	535.653	3,3	414.836	2,7	120.817	29,1
ONDARE GORDINA, GUZTIRA	TOTAL PATRIMONIO BRUTO	16.228.398	100,0	15.132.045	100,0	1.096.353	7,2
Zorrak	Deudas	-329.294	-2,0	-291.899	-1,9	-37.395	12,8
OINARRI EZARGARRIA	BASE IMPONIBLE	15.901.327	98,0	14.843.507	98,1	1.057.820	7,1

Zenbatekoa mila eurokotan / Importe en miles de euros



E.2.5. TAULA AITORPEN KOPURUAREN BANAKETA PORTZENTUALA OINARRI EZARGARRIAREN OSAGAIEN ARABERA.

CUADRO E.2.5. DISTRIBUCIÓN PORCENTUAL DEL NÚMERO DE DECLARACIONES POR COMPONENTES DE LA BASE IMPONIBLE.

KONTZEPTUA	CONCEPTO	2019		2018		BARIAZIOA / VARIACIÓN	
		Ait. Kopurua Nº declarac.	Guztiar. % % s/ total	Ait. Kopurua Nº declarac.	Guztiar. % % s/ total	Ait. Kopurua Nº declarac.	%
Ondasun higiezinak	Bienes inmuebles	7.543	94,5	7.404	94,2	139	1,9
Enpresa eta lanbide jarduerak	Activ.empresariales y profesionales	67	0,8	70	0,9	-3	-4,3
K/k eta aur. kontuen gord.luak, agerian edo epeka	Dep.en c/c, cta de ahorro, a la vista o a plz	7.919	99,2	7.794	99,2	125	1,6
Balore higikorak	Valores mobiliarios	7.441	93,2	7.360	93,6	81	1,1
Bizitza aseguruak	Seguros de vida	2.063	25,8	2.050	26,1	13	0,6
Aldi-baterako eta biziarteko errentak	Rentas temporales y vitalicias	273	3,4	282	3,6	-9	-3,2
Bitxiak, apain-larruak eta ibilgailuak	Joyas, pieles de caráct. suntuario y vehículos	388	4,9	380	4,8	8	2,1
Artegaiak eta zaharkinak	Objetos de arte y antigüedad	12	0,2	13	0,2	-1	-7,7
Esk.erreal, emakida adm., kont. aukerak	Dchos r., conces.adm., opc. contractuales	160	2,0	155	2,0	5	3,2
Jabetza intelekt. edo industrialaren eskubideak	Dchos de la propiedad intelectual o ind.	3	0,0	1	0,0	2	200,0
Eduki ekonomikoko beste ond. eta eskub.ak	Demás bienes y dchos de contenido econ.	1.354	17,0	1.330	16,9	24	1,8
Zorrak	Deudas	2.961	37,1	2.778	35,3	183	6,6
OINARRI EZARGARRIA	BASE IMPONIBLE	7.981	100,0	7.860	100,0	121	1,5



E.2.6. TAULA AITORPEN KOPURUA, OINARRI EZARGARRIAK ETA SARTU BEHARREKO KUOTAK OINARRI EZARGARRIAREN TARTEEN ARABERA

CUADRO E.2.6. NÚMERO DE DECLARACIONES, BASES IMPONIBLES Y CUOTAS A INGRESAR POR TRAMOS DE BASE IMPONIBLE

OINARRI EZARGARRIAREN TARTEAK TRAMOS DE BASE IMPONIBLE (mila eurokotan / miles euros)	AITORPEN-KOPURUA NÚMERO DE DECLARACIONES			OINARRI EZARGARRIA BASE IMPONIBLE			SARTU BEHARREKO KUOTA CUOTA A INGRESAR		
	Kopurua Número	Portzentajea/Porcentaje		Zenbatekoa Importe	Portzentajea/Porcentaje		Zenbatekoa Importe	Portzentajea/Porcentaje	
		Guztiar.% % s/total	% Metatua % Acumul.		Guztiar.% % s/total	% Metatua % Acumul.		Guztiar.% % s/total	% Metatua % Acumul.
Hasta 700 arte	131	1,6	1,6	65.866	0,4	0,4	0	0,0	0,0
700 - 900	1.381	17,3	18,9	1.113.081	7,0	7,4	291	0,4	0,4
900 - 1.100	1.391	17,4	36,4	1.384.902	8,7	16,1	946	1,4	1,8
1.100 - 1.500	1.868	23,4	59,8	2.390.676	15,0	31,2	3.487	5,2	7,0
1.500- 2.300	1.606	20,1	79,9	2.944.065	18,5	49,7	9.295	13,8	20,9
2.300 - 3.900	982	12,3	92,2	2.859.076	18,0	67,7	15.734	23,4	44,3
3.900 - 7.100	386	4,8	97,0	1.964.172	12,4	80,0	12.968	19,3	63,6
Más de 7.100-tik gora	236	3,0	100,0	3.179.491	20,0	100,0	24.410	36,4	100,0
GUZTIRA / TOTAL	7.981	100,0		15.901.327	100,0		67.132	100,0	

Zenbatekoa mila eurokotan / Importe en miles de euros



E.2.7. TAULA ORDAINTZEKO KUOTA ETA BATEZ BESTEKO TASA EFEKTIBOA OINARRI EZARGARRIAREN TARTEEN ARABERA

CUADRO E.2.7. CUOTA A INGRESAR Y TIPO MEDIO EFECTIVO POR TRAMOS DE BASE IMPONIBLE

GINARRI EZARGARRIAREN TARTEAK TRAMOS DE BASE IMPONIBLE (mila eurokotan / miles euros)	AITORPEN KOPURUA NÚMERO DECLARAC.	GINARRI EZARGARRIA BASE IMPONIBLE	GINARRI LIKIDAGARRIA BASE LIQUIDABLE (BL)	KUOTA OSOA KUOTA ÍNTEGRA (A)	SARTU BEHA- RREKO KUOTA KUOTA A INGRESAR (B)	BATEZB.T.NOMIN. (A/BL) TIPO MED.NOMIN. (A/BL) %	BATEZB.T.EFEK. (B/BL) TIPO MED.EFECT. (B/BL) %
Hasta 700 arte	131	65.866	0	0	0	0,00	0,00
700 - 900	1.381	1.113.081	146.381	293	291	0,20	0,20
900 - 1.100	1.391	1.384.902	411.202	955	946	0,23	0,23
1.100 - 1.500	1.868	2.390.676	1.083.076	3.547	3.487	0,33	0,32
1.500- 2.300	1.606	2.944.065	1.818.465	9.621	9.295	0,53	0,51
2.300 - 3.900	982	2.859.076	2.170.976	17.814	15.734	0,82	0,72
3.900 - 7.100	386	1.964.172	1.693.972	19.765	12.968	1,17	0,77
Más de 7.100-tik gora	236	3.179.491	3.014.291	54.818	24.410	1,82	0,81
GUZTIRA / TOTAL	7.981	15.901.327	10.338.362	106.814	67.132	1,03	0,65

Zenbatekoa mila eurokotan / Importe en miles de euros

E.2.8.TAULA ZERGAREN DATUAK ESKUALDEAREN ARABERA

CUADRO E.2.8. DATOS DEL IMPUESTO DISTRIBUIDOS POR COMARCAS

KONTZEPTUA/ CONCEPTO	BIDASOA BEHEA	DEBABARRENA	DEBAGOIENA	DONOSTIA	DONOSTIALDEA	GOIERRI	OARSOALDEA	TOLOSALDEA	UROLA KOSTA	SAILK.GABE NO CLASIF.	GUZTIRA TOTAL
AITORPEN KOPURUA											
Nº DECLARACIONES	707	506	436	4.378	231	369	157	338	838	21	7.981
(1) Ohiko etxebizitza guztira											
(1) Vivienda habitual total	135.837	48.261	37.772	1.198.281	27.917	34.491	22.413	29.149	118.493	2.045	1.654.660
(2) Ohiko etxebizitza salbuetsia											
(2) Vivienda habitual exento	116.107	47.468	36.628	870.905	26.629	33.985	21.106	28.820	112.063	1.432	1.295.142
(3) Bestelako ondasun higiezinak											
(3) Otros bienes inmuebles	325.566	157.329	118.397	1.995.287	83.166	135.454	47.631	136.906	334.729	17.225	3.351.690
Ondasun higiezinak guztira (1-2+3)											
Bienes inmuebles total (1-2+3)	345.296	158.121	119.541	2.322.663	84.455	135.959	48.938	137.235	341.160	17.838	3.711.208
Enpresa eta lanbide jarduerak											
Activ.empresariales y profesionales	5.828	1.269	115	15.495	908		794	324	1.011		25.744
K/k eta aur. kontuen gord.luak, agerian edo epeka											
Dep.en c/c, cta de ahorro, a la vista o a plz	180.641	126.853	97.693	1.172.368	49.042	83.870	44.709	76.581	285.018	5.965	2.122.741
Balore higikorak											
Valores mobiliarios	635.566	560.613	509.063	5.780.126	192.178	359.085	126.288	372.303	850.332	19.839	9.405.392
Gainerako ondasunak											
Resto de bienes	93.855	58.293	52.097	513.125	29.005	44.497	14.811	29.980	126.354	1.295	963.313
ZORRAK GUZTIRA											
TOTAL DEUDAS	29.607	11.458	3.405	219.007	5.344	6.518	6.261	11.491	35.538	665	329.294
OINARRI EZARGARRIA											
BASE IMPONIBLE	1.231.577	893.691	775.105	9.586.994	350.244	616.894	229.280	604.932	1.568.337	44.271	15.901.327
Murrizpena											
Reducción	493.934	354.100	304.728	3.049.905	161.204	258.260	108.960	236.004	581.460	14.700	5.563.254
OINARRI LIKIDAGARRIA											
BASE LIQUIDABLE	737.644	539.591	470.377	6.537.089	189.040	358.634	120.320	368.928	986.878	29.571	10.338.073
KUOTA OSOA											
CUOTA INTEGRRA	6.187	4.476	4.585	72.921	1.319	2.831	906	3.803	9.518	269	106.814
KUOTAKO KENKARIAK											
DEDUCCIONES DE LA CUOTA	1.703	1.322	1.367	30.365	390	745	158	1.741	1.827	65	39.682
SARTU BEHARREKO KUOTA											
CUOTA A INGRESAR	4.485	3.154	3.218	42.556	929	2.087	747	2.062	7.691	203	67.132
BATEZ BESTEKO T.EFEKTIBOIA											
TIPO MEDIO EFECTIVO											
Sartu beh.kuota/Oinar.likidag.											
Cuota a ing/Base liquidable	0,61%	0,58%	0,68%	0,65%	0,49%	0,58%	0,62%	0,56%	0,78%	0,69%	0,65%

Zenbatekoa mila eurokotan / Importe en miles de euros

E.2.9. TAULA ZERGAREN DATUAK ESKUALDEAREN ARABERA. BANAKETA PORTZENTUALA
 CUADRO E.2.9. DATOS DEL IMPUESTO DISTRIBUIDOS POR COMARCAS. DISTRIBUCIÓN PORCENTUAL

KONTZEPTUA/ CONCEPTO	BIDASOA BEHEA	DEBABARRENA	DEBAGOIENA	DONOSTIA	DONOSTIALDEA	GOIERRI	OARSOALDEA	TOLOSALDEA	UROLA KOSTA	SAILK.GABE NO CLASIF.	GUZTIRA TOTAL
Ondasun higiezinak											
Bienes inmuebles	28,0	17,7	15,4	24,2	24,1	22,0	21,3	22,7	21,8	40,3	23,3
Enpresa eta lanbide jarduerak											
Activ.empresariales y profesionales	0,5	0,1	0,0	0,2	0,3		0,3	0,1	0,1		0,2
K/k eta aur. kontuen gord.luak, agerian edo epeka											
Dep.en c/c, cta de ahorro, a la vista o a plz	14,7	14,2	12,6	12,2	14,0	13,6	19,5	12,7	18,2	13,5	13,3
Balore higikorrek											
Valores mobiliarios	51,6	62,7	65,7	60,3	54,9	58,2	55,1	61,5	54,2	44,8	59,1
Gainerako ondasunak											
Resto de bienes	7,6	6,5	6,7	5,4	8,3	7,2	6,5	5,0	8,1	2,9	6,1
Zorrak											
Deudas	2,4	1,3	0,4	2,3	1,5	1,1	2,7	1,9	2,3	1,5	2,1
OINARRI EZARGARRIA											
BASE IMPONIBLE	100,0	100,0	100,0	100,0	100,0	100,0	100,0	100,0	100,0	100,0	100,0
Murrizpena / Oinarri Ezargarría											
Reducción / Base Imponible	40,1	39,6	39,3	31,8	46,0	41,9	47,5	39,0	37,1	33,2	35,0
OINARRI LIKIDAGARRIA / O E											
BASE LIQUIDABLE / B I	59,9	60,4	60,7	68,2	54,0	58,1	52,5	61,0	62,9	66,8	65,0
KUOTA OSOA / O E											
CUOTA INTEGRAL / B I	0,5	0,5	0,6	0,8	0,4	0,5	0,4	0,6	0,6	0,6	0,7
KUOTAKO KENKARIAK / O E											
DEDUCCIONES DE LA CUOTA / B I	0,1	0,1	0,2	0,3	0,1	0,1	0,1	0,3	0,1	0,1	0,2
SARTU BEHARREKO KUOTA / O E											
CUOTA A INGRESAR / B I	0,4	0,4	0,4	0,4	0,3	0,3	0,3	0,3	0,5	0,5	0,4



E.2.10. AITORTUTAKO ONDAREA SEXUAREN ARABERA.

CUADRO E.2.10. PATRIMONIO DECLARADO POR SEXO.

KONTZEPTUA	CONCEPTO	GIZONAK / HOMBRES		EMAKUMEAK / MUJERES		%	
		Zenbatekoa Importe	O.E. % % S/ B.I.	Zenbatekoa Importe	O.E. % % S/ B.I.	Gizona/Guztira Hombre/Total	Emakumea/Guztira Mujer/Total
(1) Ohiko etxebizitza guztira	(1) Vivienda habitual total	723.032	9,0	931.628	11,4	43,7	56,3
(2) Ohiko etxebizitza salbuetsia	(2) Vivienda habitual exento	579.299	7,2	715.843	8,7	44,7	55,3
(3) Bestelako ondasun higiezinak	(3) Otros bienes inmuebles	1.523.128	19,0	1.828.562	22,3	45,4	54,6
Ondasun higiezinak (1-2+3)	Bienes inmuebles (1-2+3)	1.666.861	20,7	2.044.347	25,0	44,9	55,1
Enpresa eta lanbide jarduerak	Activ.empresariales y profesionales	12.065	0,2	13.679	0,2	46,9	53,1
K/k eta aur. kontuen gord.luak, agerian edo epeka	Dep.en c/c, cta de ahorro, a la vista o a plz	1.065.547	13,3	1.057.195	12,9	50,2	49,8
Balore higikorrak	Valores mobiliarios	4.795.683	59,7	4.609.709	56,3	51,0	49,0
Bizitza aseguruak	Seguros de vida	185.342	2,3	172.285	2,1	51,8	48,2
Aldi-baterako eta biziarteko errentak	Rentas temporales y vitalicias	14.081	0,2	23.364	0,3	37,6	62,4
Bitxiak, apain-larruak eta ibilgailuak	Joyas, pieles de caráct.suntuario y vehículos	4.482	0,1	1.891	0,0	70,3	29,7
Artegaiak eta zaharkinak	Objetos de arte y antigüedad	1.410	0,0	697	0,0	66,9	33,1
Esk.erreal, emakida adm., kont. aukerak	Dchos r., conces.adm., opc. contractuales	10.419	0,1	13.430	0,2	43,7	56,3
Jabetza intelekt. edo industrialaren eskubideak	Dchos de la propiedad intelectual o ind.	241	0,0	19	0,0	92,8	7,2
Energia berriztagarrien instalazioak	Instalaciones de energías renovables	340	0,0	282	0,0	54,6	45,4
Eduki ekonomikoko beste ond. eta eskub.ak	Demás bs y dchos de contenido econ.	280.275	3,5	254.756	3,1	52,4	47,6
ONDARE GORDINA GUZTIRA	TOTAL PATRIMONIO BRUTO	8.036.744	100,0	8.191.654	100,0	49,5	50,5
ZORRAK GUZTIRA	TOTAL DEUDAS	183.256	2,3	146.038	1,8	55,7	44,3
OINARRI EZARGARRIA	BASE IMPONIBLE	7.855.711	97,7	8.045.616	98,2	49,4	50,6

Zenbatekoa mila eurokotan / Importe en miles de euros



E.2.11. TAULA AITORPEN KOPURUAREN BANAKETA PORTZENTUALA OINARRI EZARGARRIAREN OSAGAIEN ETA SEXUAREN ARABERA.

CUADRO E.2.11. DISTRIBUCIÓN PORCENTUAL DEL NÚMERO DE DECLARACIONES POR COMPONENTES DE LA BASE IMPONIBLE Y SEXO.

KONTZEPTUA	CONCEPTO	GIZONAK / HOMBRES		EMAKUMEAK / MUJERES		%	
		Kopurua Número	O.E. % % S/ B.I.	Kopurua Número	O.E. % % S/ B.I.	Gizona/Guztira Hombre/Total	Emakumea/Guztira Mujer/Total
(1) Ohiko etxebizitza guztira	(1) Vivienda habitual total	3.144	83,0	3.674	87,6	46,1	53,9
(2) Ohiko etxebizitza salbuetsia	(2) Vivienda habitual exento	3.144	83,0	3.674	87,6	46,1	53,9
(3) Bestelako ondasun higiezinak	(3) Otros bienes inmuebles	3.507	92,6	3.933	93,8	47,1	52,9
Ondasun higiezinak (1-2+3)	Bienes inmuebles (1-2+3)	3.554	93,8	3.989	95,2	47,1	52,9
Enpresa eta lanbide jarduerak	Activ.empresariales y profesionales	36	1,0	31	0,7	53,7	46,3
K/k eta aur. kontuen gord.luak, agerian edo epeka	Dep.en c/c, cta de ahorro, a la vista o a plz	3.754	99,1	4.165	99,4	47,4	52,6
Balore higikorak	Valores mobiliarios	3.540	93,4	3.901	93,1	47,6	52,4
Bizitza aseguruak	Seguros de vida	972	25,7	1.091	26,0	47,1	52,9
Aldi-baterako eta biziarteko errentak	Rentas temporales y vitalicias	101	2,7	172	4,1	37,0	63,0
Bitxiak, apain-larruak eta ibilgailuak	Joyas, pieles de caráct.suntuario y vehículos	231	6,1	157	3,7	59,5	40,5
Artagaiak eta zaharkinak	Objetos de arte y antigüedad	6	0,2	6	0,1	50,0	50,0
Esk.erreal, emakida adm., kont. aukerak	Dchos r., conces.adm., opc. contractuales	63	1,7	97	2,3	39,4	60,6
Jabetza intelekt. edo industrialaren eskubideak	Dchos de la propiedad intelectual o ind.	2	0,1	1	0,0	66,7	33,3
Energia berriztagarrien instalazioak	Instalaciones de energías renovables	3	0,1	2	0,0	60,0	40,0
Eduki ekonomikoko beste ond. eta eskub.ak	Demás bs y dchos de contenido econ.	678	17,9	676	16,1	50,1	49,9
ONDARE GORDINA GUZTIRA	TOTAL PATRIMONIO BRUTO	3.789	100,0	4.192	100,0	47,5	52,5
ZORRAK GUZTIRA	TOTAL DEUDAS	1.467	38,7	1.494	35,6	49,5	50,5
OINARRI EZARGARRIA	BASE IMPONIBLE	3.789	100,0	4.192	100,0	47,5	52,5



E.2.12. TAULA OINARRI LIKIDAGARRIA, KUOTA OSOA ETA ORDAINTEKO KUOTA SEXUAREN ARABERA.

CUADRO E.2.12. BASE LIQUIDABLE, CUOTA ÍNTEGRA Y CUOTA A INGRESAR POR SEXO.

KONTZEPTUA	CONCEPTO	Zenbatekoa / Importe		%	
		GIZONAK HOMBRES	EMAKUMEAK MUJERES	Gizona/Guztira Hombre/Total	Emakumea/Guztira Mujer/Total
Oinarri ezargarria	Base imponible	7.855.711	8.045.616	49,4	50,6
Murrizpena	Reducción	2.639.616	2.923.638	47,4	52,6
OINARRI LIKIDAGARRIA	BASE LIQUIDABLE	5.216.110	5.122.251	50,5	49,5
KUOTA OSOA	CUOTA INTEGRÁ	55.734	51.080	52,2	47,8
Murrizketa	Reducción	20.942	18.724	52,8	47,2
Atzerriko zergak	Impuestos extranjeros	14	2	89,8	10,2
KUOTAKO KENKARIAK	DEDUCCIONES DE LA CUOTA	20.956	18.726	52,8	47,2
SARTU BEHARREKO KUOTA	CUOTA A INGRESAR	34.778	32.354	51,8	48,2

Zenbatekoa mila eurokotan / Importe en miles de euros



E.2.13. TAULA AITORPEN KOPURUA, OINARRI EZARGARRIAK ETA SARTU BEHARREKO KUOTAK OINARRI EZARGARRIAREN TARTEEN ETA SEXUAREN ARABERA
CUADRO E.2.13. NÚMERO DE DECLARACIONES, BASES IMPONIBLES Y CUOTAS A INGRESAR POR TRAMOS DE BASE IMPONIBLE Y SEXO

OINARRI EZARGARRIAREN TARTEAK TRAMOS DE BASE IMPONIBLE (mila eurokotan / miles euros)	AITORPEN-KOPURUA NÚMERO DE DECLARACIONES		OINARRI EZARGARRIA BASE IMPONIBLE		SARTU BEHARREKO KUOTA CUOTA A INGRESAR	
	GIZONAK HOMBRES	EMAKUMEAK MUJERES	GIZONAK HOMBRES	EMAKUMEAK MUJERES	GIZONAK HOMBRES	EMAKUMEAK MUJERES
Hasta 700 arte	70	61	34.901	30.965	0	0
700 - 900	658	723	530.467	582.614	139	153
900 - 1.100	635	756	631.469	753.433	431	514
1.100 - 1.500	851	1.017	1.088.616	1.302.060	1.588	1.900
1.500- 2.300	769	837	1.409.079	1.534.987	4.468	4.827
2.300 - 3.900	477	505	1.398.218	1.460.858	8.043	7.692
3.900 - 7.100	193	193	986.338	977.834	6.903	6.065
Más de 7.100-tik gora	136	100	1.776.624	1.402.867	13.207	11.203
GUZTIRA / TOTAL	3.789	4.192	7.855.711	8.045.616	34.778	32.354

Zenbatekoa mila eurokotan / Importe en miles de euros



E.2.14. TAULA AITORPEN KOPURUA, OINARRI EZARGARRIAK ETA SARTU BEHARREKO KUOTAK OINARRI EZARGARRIAREN TARTEEN, SEXUAREN ETA ADINAREN ARABERA
 CUADRO E.2.14. NÚMERO DE DECLARACIONES, BASES IMPONIBLES Y CUOTAS A INGRESAR POR TRAMOS DE BASE IMPONIBLE, SEXO Y EDAD

OINARRI EZARGARRIAREN TARTEAK TRAMOS DE BASE IMPONIBLE (mila eurokotan / miles euros)	AITORPEN-KOPURUA NÚMERO DE DECLARACIONES				OINARRI EZARGARRIA BASE IMPONIBLE				SARTU BEHARREKO KUOTA CUOTA A INGRESAR			
	GIZONAK HOMBRES		EMAKUMEAK MUJERES		GIZONAK HOMBRES		EMAKUMEAK MUJERES		GIZONAK HOMBRES		EMAKUMEAK MUJERES	
	<=65	>65	<=65	>65	<=65	>65	<=65	>65	<=65	>65	<=65	>65
	Hasta 700 arte	37	33	27	34	18.272	16.628	12.783	18.181	0	0	0
700 - 900	274	384	279	444	220.346	310.121	224.908	357.705	56	82	59	94
900 - 1.100	275	360	294	462	273.705	357.764	294.404	459.029	187	244	201	313
1.100 - 1.500	387	464	361	656	497.298	591.317	460.440	841.619	724	864	656	1.243
1.500 - 2.300	334	435	280	557	611.533	797.545	509.688	1.025.298	1.902	2.566	1.554	3.273
2.300 - 3.900	202	275	178	327	592.309	805.909	518.617	942.241	3.393	4.650	2.788	4.903
3.900 - 7.100	89	104	55	138	455.396	530.942	276.456	701.378	3.231	3.672	1.753	4.312
Más de 7.100-tik gora	72	64	37	63	958.913	817.711	603.615	799.252	6.780	6.427	4.542	6.662
GUZTIRA / TOTAL	1.670	2.119	1.511	2.681	3.627.773	4.227.938	2.900.912	5.144.704	16.273	18.505	11.554	20.800

Zenbatekoa mila eurokotan / Importe en miles de euros



3. SOZIEATEEN GAINEKO ZERGA. 2019KO EKITALDIA.

3.0. SARRERA

Sozietateen gaineko zerga 200 eta 220 ereduak aurkeztuz aitortzen da.

Enpresek 200 eredu erabiliko dute zergaren kuota diferentziala banakako erregimenean aurkeztu behar dutenean.

Aldiz, enpresek 220 eredu erabiliko dute zergaren kuota diferentziala sozietate taldeen baterakuntza fiskalaren erregimen berezian aurkeztu nahi dutenean.

Hortaz, zerga baterakuntzaren araubidea borondatezko araubidea da. Haren arabera, hainbat sozietatek –sozietate nagusi batek eta haren mendekoei– batera tributatzeko dute sozietateen gaineko zerga, baldin eta baldintza jakin batzuk betetzen badituzte. Sozietate talde bat eratzeko zerga araudiak ezartzen dituen baldintzak desberdinak dira merkataritzako araudian ezarritakoen aldean. Hori dela-eta, gerta daiteke merkataritza talde bat ez izatea talde fiskal.

Araubide honen arabera tributatzeko duen enpresa bakoitzak banakako aitorpena aurkezten du (200 eredu), baina kuota diferentziala positiboa bada ez du eredu horretan egiten zergaren ordainketa, eta kuota diferentziala negatiboa bada itzulketa ez du eredu horretan eskatzen. Horrez gain, taldeko enpresa nagusiak beste aitorpen bat aurkeztu behar du (220 eredu), eta taldea osatzen duten enpresa guztien datu bateratuak adierazi behar ditu bertan. Hain zuzen ere, eredu horren bitartez ordaintzen da zergaren kuota diferentziala edo eskatzen da haren itzulketa. Hala ere, talde barruan egiten diren doikuntzak, baterakuntzak eta ezabaketak direla-eta, banakako aitorpenen baturak ez du zertan bat etorri taldeak aitortutakoarekin.

200 eredu kopuruz garrantzitsuena izateaz gainera, irudi zehatzagoa eskaintzen du sozietateen sektoreari buruz, eta hobeto desagregatzen ditu zergaren magnitude nagusiak.

Arrazoi hori dela-eta, gure analisia eredu horretako datuen azterketan oinarrituko da gehienbat. Guztiarekin ere, kapituluaren bukaeran aztergai dira, baita ere, sozietate taldeek 220 eredu

3. IMPUESTO SOBRE SOCIEDADES. EJERCICIO 2019.

3.0. INTRODUCCIÓN

El Impuesto sobre Sociedades está integrado por la presentación de los modelos 200 y 220.

El modelo 200 es el que deben utilizar las empresas para la presentación, en régimen de tributación individual, de la cuota diferencial del impuesto.

El modelo 220 es el que deben utilizar las empresas para la presentación de la cuota diferencial del Impuesto sobre Sociedades, correspondiente al régimen especial de consolidación fiscal de los grupos de sociedades.

El régimen de consolidación fiscal es un régimen voluntario en el que un grupo de sociedades formado por una sociedad dominante y otras dependientes de aquella tributan de forma única por el Impuesto sobre Sociedades, siempre que cumplan una serie de requisitos. Las condiciones establecidas en la normativa fiscal para poder formar un grupo de sociedades son distintas de las establecidos en la normativa mercantil. De modo que pueden darse casos de grupos mercantiles que no conformen un grupo fiscal.

Cada una de las empresas que tributan en ese régimen presenta una declaración individual (modelo 200), pero si la cuota diferencial es positiva no realizan el pago del impuesto, y si la cuota diferencial es negativa no se realiza la solicitud de devolución. Además de eso, la empresa dominante del grupo debe presentar otra declaración (modelo 220) con los datos consolidados de todas las empresas que forman parte del grupo. Es en ese modelo donde se realiza el pago o devolución de la cuota diferencial del impuesto. Pero debido a los ajustes, consolidaciones y eliminaciones de las operaciones intergrupo, el resultado de la suma de las declaraciones individuales no tiene por qué coincidir con la declaración del grupo.

El modelo 200 además de ser el más representativo en número, ofrece una imagen más detallada del sector societario en su conjunto y dispone de una mayor desagregación de las magnitudes más importantes del impuesto.

Es por ese motivo por el que centraremos nuestro análisis, fundamentalmente, en examinar los datos de ese modelo. Aunque, al final del capítulo también se analizan los datos estadísticos de las



aurkeztutako aitortpenen datu estatistikoak.

Horrek aukera emango du aztertzeke, batetik, zerga baterakuntzaren araubidean dauden sozietate taldeen ezaugarri esanguratsuenak, eta, bestetik, ezerein talde fiskaletan ez dauden entitateen banakako aitortpenen datuak eta talde fiskalen aitortpenenak batuta lortzen diren magnitudeak.

Beraz, eta 200 ereduak kontuan hartuta, guztira **25.619 aitortpen aurkeztu dira** Sozietateen gaineko Zergan, denak ere 2019. urteari dagozkionak. Aitortzaile kopurua %2,8 gutxitu da 2018ko ekitaldiaren aldean (737 aitortpen gutxiago).

Aitortpenak enpresa **aitortzaileen izaera Juridikoaren** arabera sailkatuta, ikusten da %77,1 (19.754 aitortpen) erantzukizun mugatuko sozietateak direla, %7,8 (1.990 aitortpen) sozietate anonimoak, %3,5 (901 aitortpen) sozietate kooperatiboak, eta, azkenik, gainerako %11,6a (2.974 aitortpen) "bestelako entitateak" taldekoak.

Eragiketen eremuaren arabera aztertuta, enpresen %96,3k (24.675 aitortzailek) Gipuzkoan egin ditu eragiketa guztiak, eta %0,3k baino ez (68 aitortzailek) Euskal Autonomia Erkidegoan (EAE). Gainerako %3,4k araubide erkideko lurraldean edo Nafarroan burutu du eragiketen zati bat.

Araudi aplikagarriari dagokionez, aitortpenen %96,7ri Gipuzkoako araudia aplikatu zaio; %0,6ri (155 aitortzaile) EAeko beste araudia, eta %2,7ri (691 aitortzaile) araubide erkidea.

Ekitaldiko **oinarri likidagarri osoa** 12.930 milioi eurokoa izan da. Era berean, **Gipuzkoari egotzitako oinarri likidagarriak**, lurraldean egindako eragiketa bolumenaren portzentajearen arabera kalkulatuak, 1.359 milioi euroko zenbatekoa eman du.

Oinarri likidagarria tartean arabera banatuta, agerian jartzen da aitortpen kopururik handiena oinarri nulua duen tartean dagoela: 5.100 enpresa, kopuru osoaren %19,9. Gainera, aitortzaile kopuru handi bat eskalaren erdiko partean metatzen da: 18.898 sozietatek, hau da, kopuru osoaren hiru laurden (gutxi gorabehera), -30.000 eta +30.000 euro bitarteko oinarri likidagarria aitortu du.

declaraciones del modelo 220 que presentan los grupos de sociedades.

De esa manera, se pueden analizar tanto los rasgos más destacables de los grupos de sociedades en régimen de consolidación fiscal, como las magnitudes que se obtienen como agregación de los datos de las declaraciones individuales que no forman parte de ningún grupo fiscal y de las declaraciones de los grupos fiscales.

Por lo tanto, y centrándonos en el modelo 200, el **número de declaraciones presentadas** por el Impuesto sobre Sociedades correspondientes al ejercicio 2019 es de 25.619. La disminución de declarantes ha sido del 2,8% respecto a 2018 (737 declaraciones menos).

Clasificando las declaraciones según la **forma jurídica de las empresas declarantes**, el 77,1% de las mismas (19.754 declaraciones) son sociedades de responsabilidad limitada, el 7,8% sociedades anónimas (1.990 declaraciones), el 3,5% sociedades cooperativas (901 declaraciones) y el 11,6% restante (2.974 declaraciones) pertenece a otro tipo de entidad.

Según el **ámbito de operaciones**, el 96,3% de las empresas (24.675 declarantes) realiza la totalidad de sus operaciones dentro de Gipuzkoa, y sólo el 0,3% (68 declarantes) lo hace dentro de la Comunidad Autónoma del País Vasco (CAPV). El 3,4% restante realiza parte de sus operaciones en territorio de régimen común o Navarra.

La **normativa aplicable** al 96,7% del total de declaraciones es la de Gipuzkoa; se aplican la normativa del resto de la CAPV el 0,6% (155 declarantes), mientras que la normativa común es aplicable al 2,7% (691 declarantes).

La **base liquidable total** del ejercicio asciende a 12.930 millones de euros. De ella, la **base liquidable imputada a Gipuzkoa**, según el porcentaje de volumen de operaciones que se realiza en el Territorio, es de 1.359 millones.

La división de la **base liquidable imputada por tramos** nos muestra que el mayor número de declaraciones se sitúa en el tramo de base nula: 5.100 empresas que suponen el 19,9% del total. Además, se da una alta concentración de declarantes en la parte media de la escala: el número de sociedades que declaran una base liquidable entre -30.000 euros y +30.000 euros asciende a 18.898, que representan más o menos tres cuartas partes del total.



Oinarri likidagarria enpresen izaera juridikoaren arabera banatzen badugu ikus daiteke sozietate anonimoek (aitortzaile guztien %7,8k) ekitaldiko oinarri likidagarriari 495 milioi euro gehitzen diote. Sozietate kooperatiboak 128 milioi euro gehitzen diote oinarri likidagarriari eta %3,5 dira. Erantzukizun mugatuko sozietateak, aitorten kopuru osoaren %77,1 izan arren, zenbateko osoari 575 milioi euro ematen diote.

Oinarri likidagarriaren zeluari begiratuz gero, enpresa guztien %47,1ek oinarri negatibo edo nulua aitortu du, eta gainontzeko %52,9k, ordea, oinarri likidagarri positiboa. Kuotako hobari eta kenkariak azken horiek bakarrik aplikatu ditzaketenez, beren likidazioaren eskemak azterketa zehatzagoa izango du.

Oinarri likidagarri positiboa izan duten sozietateei buruz izaera juridikoaren arabera egindako azterketak ez du alde handirik erakusten aitortzaile kopuru osorako egindakoaren aldean. Erantzukizun mugatuko sozietateak nagusitzen badira ere (11.310, kopuru osoaren %83,5), sozietate anonimoek kopuru osoaren %9,8 izanik oinarri likidagarriari %36,6, kuota osoan %41,1 eta Ogasunari egindako sarreretan %42,3 metatu dituzte.

Oinarri likidagarri positiboa izan duten sozietateei Gipuzkoako araudia aplikatu zaie batez ere (%95,7 foru araudikoak dira). Jakina, zenbateko gehienak Gipuzkoako araudia aplikatu dutenetan metatu dira.

Oinarri likidagarri positiboa izan duten sozietateak eskualdeka banatzean ikusten da kopuru osoaren %31,7 Donostian helbideratuta dagoela. Era berean, hiriburuak zenbateko guztien %20a metatu du ia kontzeptu guztietan. Debagoienak batez besteko tasa nominalik txikiena du, eta arrazoia da: sozietate kooperatibo askok eskualde honetan dutela helbidea. Batez besteko tasa efektiborik txikiena ere Debagoienan dago, Goierri eskualdea izan bada ere kuota osoan murrizpenik handiena izan duena: ezarpen bikoitzagatik aplikatutako kenkariak (hobariak barne) eta jarduera ekonomikoari emandako pizgarri fiskalek (kooperatiben kenkaria barne) %9,1 eta %39,7 murriztu dute, hurrenez hurren, kuota osoa.

Si distribuimos la **base liquidable según la forma jurídica** de las empresas, vemos que las sociedades anónimas (7,8% del total de declarantes) aportan 495 millones de euros a la base liquidable del ejercicio. Las sociedades cooperativas aportan 128 millones de euros a la base liquidable, y suponen el 3,5%. Las de responsabilidad limitada, a pesar de suponer el 77,1% del total de declarantes, aportan 575 millones de euros al importe total.

Según el **signo de la base liquidable**, el 47,1% del total declara tener una base negativa o nula, mientras que el 52,9% restante declara tener una base liquidable positiva. Como estas últimas son las únicas que pueden aplicar las diversas bonificaciones y deducciones de cuota, analizaremos con más detalle su esquema de liquidación.

El análisis de las **sociedades con base liquidable positiva según su forma jurídica** no varía en exceso del realizado para el total de declarantes. Aunque son mayoría las de responsabilidad limitada (11.310, que suponen el 83,5% del total), destacan las sociedades anónimas ya que, siendo únicamente el 9,8% de las declaraciones, acumulan el 36,6% de la base liquidable, el 41,1% de cuota íntegra y el 42,3% de ingresos en Hacienda, respectivamente.

La **normativa aplicable a las sociedades con base liquidable positiva** es sobre todo la de Gipuzkoa (el 95,7% son de normativa foral). Naturalmente, también acumulan la mayoría de los importes.

La distribución **por comarcas** de las **sociedades con base liquidable positiva** muestra que es en Donostia donde están domiciliadas el 31,7% del total y donde se acumula un quinto de los importes por, prácticamente, todos los conceptos. Debagoiena es la comarca con menor tipo medio nominal, debido a la alta concentración de sociedades cooperativas con domicilio en esta comarca. El menor tipo medio efectivo también se da en Debagoiena, si bien es la comarca del Goierri quien mayormente ve reducida su cuota íntegra: la aplicación de deducciones por doble imposición (incluidos bonificaciones) e incentivos fiscales a la actividad económica (incluido deducción por cooperativa) en Goierri reducen su cuota íntegra en un 9,1% y 39,7%, respectivamente.



3.1. AURKEZTUTAKO AITORPENAK

Zenbat aitortpen aurkeztu dira?

2020n 25.619 aitortpen aurkeztu dira guztira, denak ere 2019ko ekitaldiari dagozkionak, aurreko urtean baino %2,8 gutxiago (26.356 aurkeztu ziren orduan). Jaitsiera honen arrazoi bat izan da, partzialki salbuetsitako entitateak diren elkarteei gomendatzea (gida baten sorrera bidez) 200 eredua ez aurkezteko aukera. Bide hau 772 elkarteek hartu dute.

3.1. DECLARACIONES PRESENTADAS

¿Cuántas declaraciones se han presentado?

Las declaraciones presentadas en 2020, correspondientes al ejercicio 2019, han ascendido a 25.619, lo cual supone una disminución del 2,8% respecto a las 26.356 del año anterior. Este descenso se explica en parte por la recomendación (vía creación de una guía) a las asociaciones que tengan la consideración de entidades parcialmente exentas de la opción de no presentar modelo 200. Se acogen a esta vía 772 asociaciones.

GRÁFICO 3.1. GRAFIKOA
Aitortpen kopuruaren bilakaera
Evolución del número de declaraciones

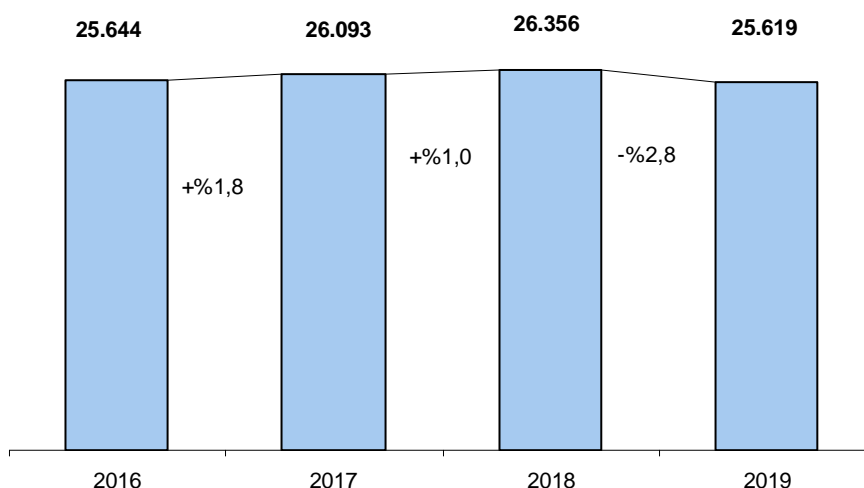

Erantzukizun mugatuko sozietateak dira ugarienak

Izaera juridikoari erreparatuz gero, lau taldetan banatzen ditugu sozietate aitortzaileak:

- Sozietate anonimoak: 1.990 (%7,8).
- Erantzukizun mugatuko sozietateak: 19.754 (%77,1).
- Sozietate kooperatiboak: 901 (%3,5).
- Bestelakoak: 2.974 (%11,6).

Ugarienak, alde handiz, erantzukizun mugatuko sozietateak dira, eta 2016-2019. epealdian partaidetza irabazten dute. 2016ko ekitaldian partaidetza sozietate guztien %74,5ekoa da eta 2019an %77,1ekoa.

Las sociedades de responsabilidad limitada, las más numerosas

Dividimos las sociedades declarantes en cuatro grupos según su forma jurídica:

- Sociedades anónimas: 1.990 (7,8%).
- Sociedades de responsabilidad limitada: 19.754 (77,1%).
- Sociedades cooperativas: 901 (3,5%).
- Otras: 2.974 (11,6%).

Las sociedades de responsabilidad limitada son, con gran diferencia, las más numerosas, y ganan participación en el periodo 2016-2019. En el ejercicio 2016 representan el 74,5% del total y en el 2019 el 77,1%.

Sozietate anonimoen taldea, azken lau urteetan kopuru osoaren %8,4 baino ez da izan eta urtetik urtera garrantzia galtzen jarraitzen du. 2019an %7,8raino jaitsi dira.

El grupo de las sociedades anónimas, no ha representado más del 8,4% en los últimos cuatro años y sigue perdiendo participación año tras año, disminuyendo hasta el 7,8% en 2019.

GRÁFICO 3.2. GRAFIKOA
Aitortzaile kopuruaren bilakaera izaera juridikoaren arabera
Evolución del número de declarantes según forma jurídica

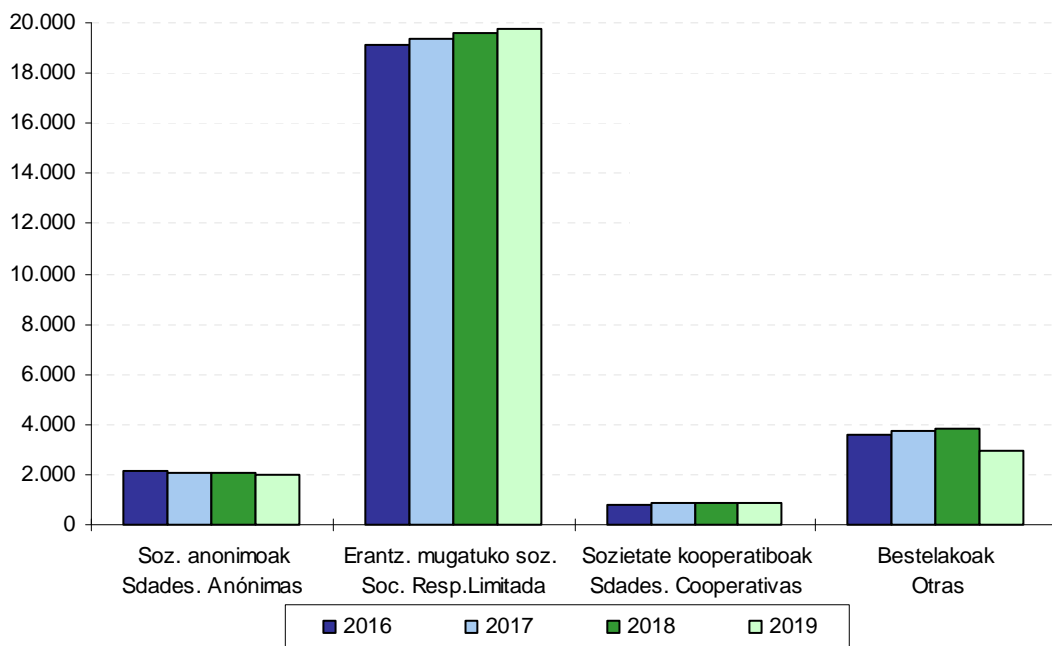

Zein lurraldetan egin dituzte enpresek beren eragiketak?

Sozietateak eragiketa eremuaren arabera sailkatzen baditugu, hiru talde bereizten dira:

- Eragiketa guztiak Gipuzkoan egin dituztenak: 24.675 (%96,3).
- Eragiketa guztiak Euskal Autonomia Erkidegoan egin dituztenak, aurreko taldean sartutakoak kanpo utzita: 68 (%0,3).
- Eragiketen zati bat araubide erkideko lurraldean edo Nafarroan egin dutenak: 876 (%3,4).

¿En qué territorio realizan las empresas sus operaciones?

Clasificamos a las sociedades en tres grupos según su ámbito de operaciones:

- Las que realizan la totalidad de sus operaciones en Gipuzkoa: 24.675 (96,3%).
- Las que realizan la totalidad de sus operaciones dentro de la CAPV, excluyendo a las del grupo anterior: 68 (0,3%).
- Las que realizan parte de sus operaciones en territorio de régimen común o en Navarra: 876 (3,4%).



Banaketa hori ia aldaketarik gabe mantendu da urtetik urtera.

Esta distribución se mantiene prácticamente invariable año tras año.

GRÁFICO 3.3. GRAFIKOA
Sozietateen banaketa eragiketa eremuaren arabera
Distribución de las sociedades según ámbito de operaciones

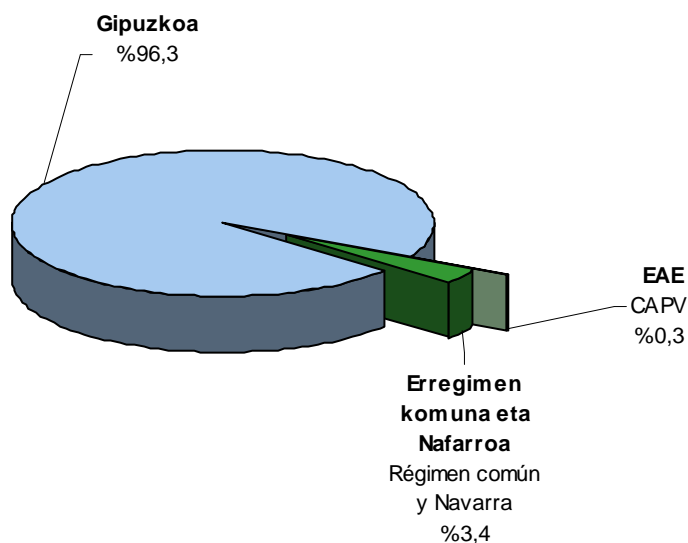

Banaketa araudi aplikagarriaren arabera

Aurkeztutako 25.619 aitorpenak araudi aplikagarriaren arabera sailkatuz gero, honela banatzen dira:

- Gipuzkoako araudikoak: 24.773 (%96,7).
- EAeko beste araudikoak: 155 (%0,6).
- Araudi erkidekoak: 691 (%2,7).

Eragiketa eremuarekin gertatzen den bezala, araudi aplikagarriaren arabera egindako banaketak ez du aldaketa handirik erakusten aurreko urteen aldean. Azken lau urteetan sozietate guztien %97,0k Gipuzkoako araudia aplikatu dute.

Gipuzkoako araudia erabiltzen dute:

- Gipuzkoan zerga-egoitza duten sozietateek eta eragiketa bolumena 10 milioi eurotik beherakoa bada.
- Eragiketa bolumena 10 milioi eurotik gora duten sozietateek, Euskal Herrian %74,99tik gorako eragiketak egiten badituzte edo Euskal Herrian arituta erkideko lurraldean %75etik beherako eragiketak egiten badituzte, eta

Distribución según la normativa aplicable

La normativa aplicable a las 25.619 declaraciones presentadas muestra la siguiente distribución:

- Normativa Foral de Gipuzkoa: 24.773 (96,7%).
- Normativa resto de la CAPV: 155 (0,6%).
- Normativa Común: 691 (2,7%).

Al igual que ocurre con el ámbito de operaciones, la distribución según la normativa aplicable no presenta variaciones relevantes respecto a años anteriores. En los cuatro últimos ejercicios las sociedades que aplican normativa foral guipuzcoana está próximo al 97,0% del total.

Aplican normativa de Gipuzkoa:

- Las sociedades con domicilio fiscal en Gipuzkoa y volumen de operaciones inferior a 10 millones de euros.
- Las sociedades con volumen de operaciones de más de 10 millones de euros, y que hubieran realizado en el País Vasco el 75 por ciento o más de su volumen de operaciones u operando en el País Vasco realizan en Territorio Común



Gipuzkoan badute zerga-egoitza.

- Eragiketa bolumena 10 milioi eurotik gora duten sozietateek, Euskal Herrian %74,99tik gorako eragiketak egiten badituzte, Euskal Herritik kanpo badute zerga-egoitza eta Gipuzkoa bada eragiketa kopuru handiena egiten den lurralde historikoa.

menos del 75% de operaciones, y tienen domicilio fiscal en Gipuzkoa.

- Las sociedades con volumen de operaciones de más de 10 millones de euros, que hubieran realizado en el País Vasco el 75 por ciento o más de su volumen de operaciones, tienen el domicilio fiscal fuera del País Vasco y Gipuzkoa es el Territorio Histórico donde se realiza el mayor número de operaciones.

GRÁFICO 3.4. GRAFIKOA
Sozietateen banaketa araudi aplikagarriaren arabera
Distribución de las sociedades según normativa aplicable

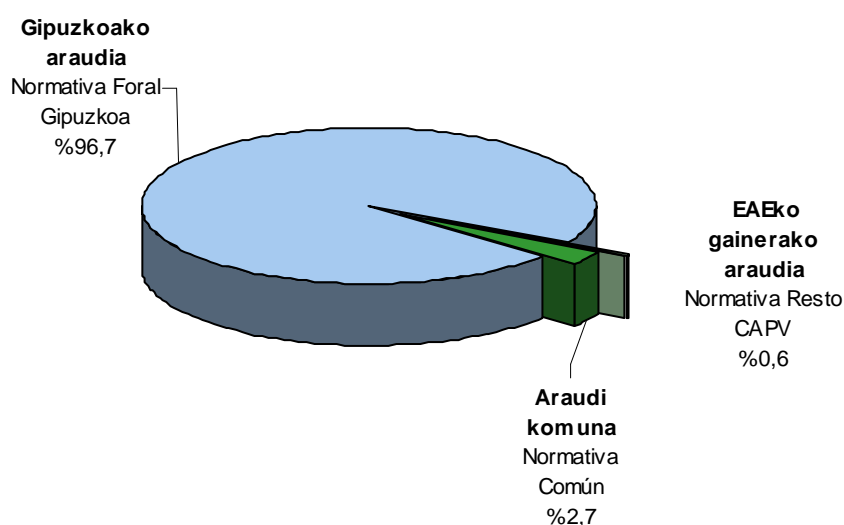

3.2. OINARRI LIKIDAGARRIA

Oinarri likidagarri osoa: 12.930 milioi euro

Sozietateek 12.930 milioi euroko oinarri likidagarri osoa aitortu dute 2019an.

Eragiketa eremuari begiratu gero, honela banatzen da oinarri likidagarri osoa:

- Eragiketa guztiak Gipuzkoan egin dituzten sozietateek 1.143 milioi euroko oinarri likidagarria eman dute (%8,8).
- Eragiketa guztiak Euskal Autonomia Erkidegoan egin dituztenak: 170 milioi euro (%1,3).
- Eragiketen zati bat araubide erkideko lurraldean edo Nafarroan egin duten sozietateak: 11.617 milioi euro (%89,8).

3.2. BASE LIQUIDABLE

Base liquidable total: 12.930 millones de euros

La base liquidable total declarada por las sociedades para 2019 se eleva a 12.930 millones de euros.

Atendiendo al ámbito de operaciones, la base liquidable total se divide de esta manera:

- Las sociedades que realizan la totalidad de sus operaciones en Gipuzkoa, suman una base liquidable de 1.143 millones de euros (8,8%).
- Las que realizan la totalidad de sus operaciones dentro de la CAPV, 170 millones de euros (1,3%).
- Las sociedades que realizan parte de sus operaciones en territorio de régimen común o en Navarra, 11.617 millones de euros (89,8%).



Egotzitako oinarri likidagarria: 1.359 milioi euro

Aitortutako oinarri likidagarri osoari enpresak Gipuzkoan egin duen eragiketa bolumenaren portzentajea aplikatzen bazaio egotzitako oinarri likidagarria kalkulatzen da. Adibidez: 100eko oinarri likidagarria aitortzen duen sozietate batek Gipuzkoan eragiketen %17 bakarrik egiten badu, 17ko oinarri likidagarria egotziko zaio.

Gipuzkoari egotzitako oinarriak 1.359 milioi euroko zenbatekoa du guztira. Eragiketak non egiten diren kontuan harturik, honela banatzen da egotzitako oinarria:

- Eragiketa guztiak Gipuzkoan egin dituzten sozietateak: 1.143 milioi euro (egotzitako oinarri osoa: 1.359 milioi euro).
- Eragiketa guztiak Euskal Autonomia Erkidegoan egin dituztenek 21 milioi euroko zerga oinarria egotzi diote Gipuzkoari.
- Eragiketen zati bat araubide erkideko lurraldean edo Nafarroan egin duten sozietateak: 195 milioi euro.

Jakina, eragiketen %100 Gipuzkoan egiten duten sozietateen kasuan, oinarri likidagarri osoa bat dator egotzitako oinarri likidagarriarekin.

Hemendik aurrera izango dugun aztergaia honako hau izango da: enpresek gure lurraldean egindako eragiketa bolumenaren arabera **Gipuzkoari egotzitako** oinarri likidagarria eta beronetik eratorzen diren gainerako parametroak.

%47,1ek oinarri likidagarri negatibo edo nulua du

Guztira 25.619 enpresa aitortzaile izan badira, horietatik 7.457k (%29,1) kontabilitate emaitza negatiboa (658.925.866 euroko galerak) aitortu dute, %14,1ek (3.612 enpresa) etekin nulua, eta %56,8k (14.550 enpresa) kontabilitate emaitza positiboa (3.699.287.400 euroko irabaziak).

Kontabilitate emaitzari kontabilitatez kanpoko doiketak ezarri, mikroenpresen zerga konpentsazioa ezarri, erreserbatara eginiko ekarpenak murriztuz eta aurreko ekitaldietako zerga oinarri negatiboen konpentsazioak eginez, oinarri likidagarria lortzen da.

Base liquidable imputada: 1.359 millones de euros

La base liquidable imputada se calcula aplicando a la base liquidable total declarada el porcentaje de volumen de operaciones realizado por la empresa en Gipuzkoa. Así, por ejemplo, si una sociedad declara una base liquidable de 100, pero realiza en Gipuzkoa sólo el 17% de sus operaciones, tendrá una base liquidable imputada de 17.

El importe global de esa base imputada a Gipuzkoa es de 1.359 millones de euros. Según dónde realiza la empresa sus operaciones, se distribuye de la siguiente manera:

- Las sociedades que realizan la totalidad de sus operaciones en Gipuzkoa, 1.143 millones de euros (base imputada total de 1.359 millones de euros).
- Las que realizan la totalidad de sus operaciones dentro de la CAPV imputan a Gipuzkoa una base imponible de 21 millones de euros.
- Las sociedades que realizan parte de sus operaciones en territorio de régimen común o en Navarra, 195 millones de euros.

Naturalmente, para las sociedades que realizan el 100% de sus operaciones en Gipuzkoa, la base liquidable total coincide con la imputada.

En lo sucesivo, el análisis que efectuamos estará referido a la base liquidable y demás parámetros que de ella derivan **imputados a Gipuzkoa**, en función del volumen de operaciones realizado por las empresas en nuestro Territorio Histórico.

El 47,1% tiene una base liquidable negativa o nula

Del total de 25.619 declarantes, el 29,1% (7.457 empresas) declaran tener resultado contable negativo (pérdidas de 658.925.866 euros), el 14,1% (3.612 empresas) resultado cero, y el 56,8% (14.550 empresas) resultado contable positivo (ganancias de 3.699.287.400 euros).

La base liquidable se obtiene aplicando los ajustes extracontables al resultado contable, aplicando la compensación tributaria de microempresas, minorando la aportación a reservas y compensando las bases imponibles negativas de ejercicios anteriores.



Aurkezturiko aitortpenen %47,1ek (12.070 enpresa) oinarri likidagarri negatiboa edo nulua jasotzen dute. Oinarri likidagarri nulua duten enpresek (5.100), kopuru osoaren %19,9 dira.

Oinarri likidagarri negatiboa 808 milioi eurokoa izan da orotara, batez beste -115.869 euro enpresa bakoitzeko.

13.549 enpresak (kopuru osoaren %52,9k) oinarri likidagarri positiboa aitortu dute, eta aitortutako zenbatekoa 2.167 milioi eurokoa izan da guztira. Horrekin, batez besteko oinarri positiboa 159.939 eurokoa izan da.

%73,8k - 30.000 eta + 30.000 euro bitarteko oinarria aitortu du

Aitortpen gehienak oinarri likidagarriaren erdiko tartean pilatzen dira. Izan ere, enpresen %73,8k (18.898) aitortu du Gipuzkoari egotzitako oinarri likidagarria -30.000 eta +30.000 euro bitartekoa dela. Hala ere, beren oinarri likidagarri dagokienez, aitortpen horien zenbatekoa 30,5 milioi eurokoa da guztira.

En el 47,1% de las declaraciones presentadas (12.070 empresas) se consigna base liquidable negativa o nula. Las empresas que declaran base liquidable nula suponen el 19,9% del total (5.100 empresas).

El importe total de la base liquidable negativa asciende a 808 millones de euros, resultando una media de -115.869 euros por empresa.

Los declarantes de bases liquidables positivas son 13.549 empresas (52,9% del total) y el importe total por ellas declarado asciende a 2.167 millones, siendo así la base positiva media de 159.939 euros.

El 73,8% declara una base de entre - 30.000 y +30.000 euros

En la parte media de los tramos de base liquidable se concentra la mayor parte de declaraciones. El 73,8% de las empresas (18.898) declara una base liquidable imputada a Gipuzkoa entre -30.000 euros y +30.000 euros. Sin embargo, en cuanto al importe de sus bases liquidables, estas declaraciones totalizan 30,5 millones de euros.

GRÁFICO 3.5. GRAFIKOA
Aitortpen kopurua, egotzitako oinarri likidagarriaren tarteen arabera
Número de declaraciones por tramos de base liquidable imputada

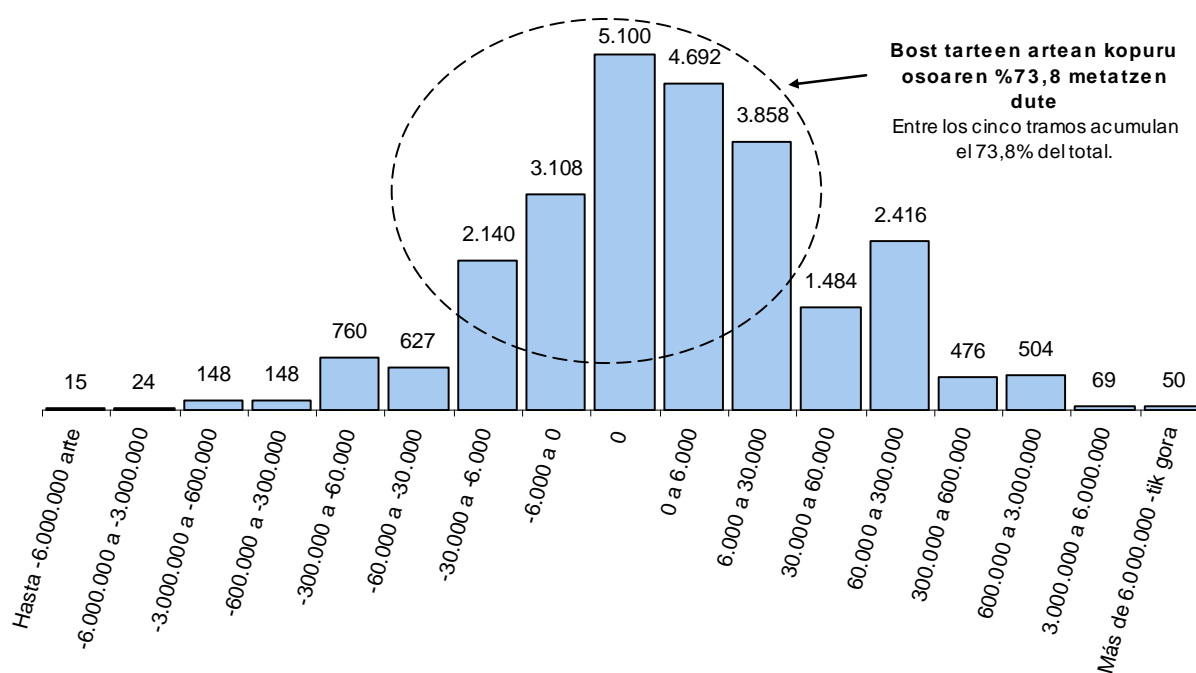



Sozietate anonimoek 1.359 milloi euroko oinarri likidagarri osotik 495 milloi euro metatu dute.

Enpresa aitortzaileen izaera juridikoaren arabera, sozietate anonimoek, aitortzaile kopuruaren %7,8 baino ez badira ere, oinarri likidagarri osoaren %36,4 (495 milloi euro) biltzen dute.

Erantzukizun mugatuko sozietateek, ugarienak izan arren (aitortzaile guztien %77,1), 575 milloi euroko oinarri likidagarria aitortzen dute (oinarri likidagarri osotik %42,3).

Sozietate kooperatiboek (kopuru osoaren %3,5) 128 milloi euroko ekarpena dute ekitaldiko oinarri likidagarrian.

Bestelako sozietateen taldeak (kopuru osoaren %11,6) 161 milloi euroko ekarpena dute ekitaldiko oinarri likidagarrian.

Las sociedades anónimas acumulan 495 millones de euros de un total de base liquidable de 1.359 millones de euros.

Según la forma jurídica de las empresas declarantes, las sociedades anónimas siendo solo el 7,8% de los declarantes, aportan el 36,4% (495 millones de euros) de la base liquidable total.

Las sociedades de responsabilidad limitada, aún siendo las más numerosas (77,1% del total de declarantes), declaran base liquidable de 575 millones de euros (42,3% del total de base liquidable).

Las sociedades cooperativas (3,5% del total) aportan 128 millones de euros a la base liquidable del ejercicio.

El grupo de otras sociedades (11,6% del total) aportan 161 millones de euros a la base liquidable del ejercicio.

GRÁFICO 3.6. GRAFIKOA

Aitorpen kopuruaren eta oinarri likidagarriaren banaketa izaera juridikoaren arabera
Distribución del número de declaraciones y la base liquidable según forma jurídica

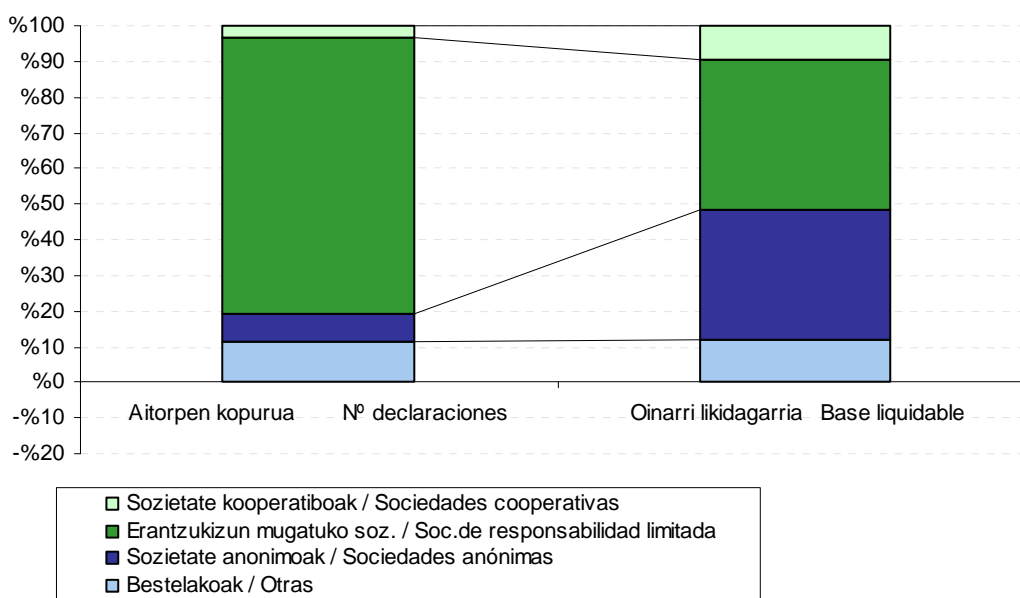

Batez besteko oinarri likidagarria: sozietate anonimoen taldean sailkatutako sozietateak dira nagusi.

2019ko ekitaldian sozietate anonimoak eta sozietate kooperatiboak taldeek batez besteko oinarri likidagarririk handiena aitortu dute, 248.661 euro eta 142.307 euro hurrenez hurren (batez besteko orokorra 53.063 eurokoa da).

Beste taldeetan kopuru hauek ageri dira:

- Bestelakoak: 54.299 euro.
- Erantzukizun mugatuko sozietateak: 29.102 euro.

Base liquidable media: destacan las sociedades clasificadas como sociedades anónimas.

En el ejercicio 2019 son las clasificadas como sociedades anónimas y como sociedades cooperativas las que declaran mayor base liquidable media: 248.661 euros y 142.307 euros respectivamente (la media general es de 53.063 euros).

Las cuantías para el resto de grupos son las siguientes:

- Otras: 54.299 euros.
- Sociedades de responsabilidad limitada: 29.102 euros.

GRÁFICO 3.7. GRAFIKOA
Batez besteko oinarri likidagarria izaera juridikoaren arabera
Base liquidable media según forma jurídica

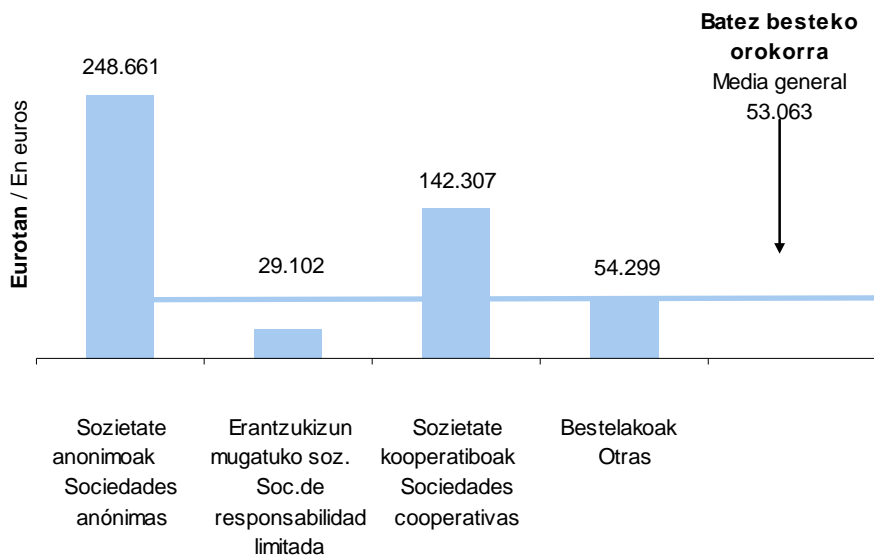

3.3. ZERGAREN LIKIDAZIO BATERATUA

Sozietateen gaineko zergaren 2019ko likidazio bateratuaren emaitzak komentatzen hasi aurretik, honako puntuok azpimarratu behar dira:

- Aldi baterako enpresa-batasunek (AEB) eta

3.3. LIQUIDACIÓN CONSOLIDADA DEL IMPUESTO

Antes de entrar a comentar los resultados de la liquidación consolidada del Impuesto sobre Sociedades para el ejercicio 2019 conviene destacar algunos puntos a tener en cuenta:

- Las Uniones Temporales de Empresas (UTE) y



interes ekonomikoko taldeek (IET) partaidetza portzentajearen arabera egotzen dizkiete beren bazkideei oinarri likidagarria eta gainerako kenkari eta hobariak. Hori dela-eta, oinarri likidagarritik aurrerako analisia sozietate horiek kontuan hartu gabe egiten da.

- Aipatzen ditugun zenbateko guztiak Gipuzkoari egotzitako kopuruak dira, alegia, entitateak aitortutako eragiketa bolumenaren portzentajea kontuan izanik egotzi direnak.
- Hasieran aipatu dugun bezala, zerga kontsolidazioko erregimenean ordaintzen duten enpresak (talde kontsolidatuak) bakarkako aitortpena eta taldeko aitortpena aurkezten dute. Gure azterketan bakarkako aitortpenen emaitza kontuan hartzen dugu, eta horrek ez du zergatik bat etorri behar taldeak aurkezturiko ordaindu edo itzultzeko likidoarekin (benetan ordaindutako kopurua edo itzuli behar dena).

Oinarri likidagarri negatiboa duten sozietateen likidazioa

Oinarri likidagarria kalkulatzeko, ekitaldiko kontabilitate emaitzari zergaren araudian aurreikusten diren kontabilitatez kanpoko doiketak egin behar zaizkio.

12.070 sozietatek izan dute oinarri likidagarri negatiboa (kopuru osoaren %47,1).

Ondoko eskeman ikusgai jartzen dugu nola iristen den jakitera, kontabilitate emaitzatik abiatuta, zenbat ordaindu edo zenbat itzuli behar den.

Honako datu nagusiak atera daitezke:

- Kontabilitatez kanpoko zuzenketek eta aurreko ekitaldietako oinarri negatiboengatik egindako konpentsazioek amaierako oinarri likidagarria kontabilitate emaitza baino txikiagoa izatea ekarri dute.
- Itzultzeko likido bat sortzen da, zeina atxikipenen eta konturako ordainketen berdina den ia.

las Agrupaciones de Interés Económico (AIE) imputan tanto la base liquidable como el resto de deducciones y bonificaciones a sus socios, según su porcentaje de participación en la misma. Por esta razón, a partir de la base liquidable el análisis se realiza sin tener en cuenta a estas sociedades.

- Todos los importes que mencionamos hacen referencia a cantidades imputadas a Gipuzkoa, según el porcentaje de volumen de operaciones declarado por la entidad.
- Tal y como se ha comentado al inicio, las empresas que tributan por el régimen de consolidación fiscal (Grupos Consolidados) presentan declaración individual y declaración del Grupo. En nuestro análisis tenemos en cuenta el resultado de la declaración individual, que no tiene porqué coincidir con el líquido a ingresar o a devolver presentado por el Grupo (importe realmente ingresado o cuya devolución se solicita).

Liquidación para sociedades con base liquidable negativa

La base liquidable del impuesto se obtiene efectuando sobre el resultado contable del ejercicio los correspondientes ajustes extracontables previstos por la normativa del impuesto.

El número de sociedades con base liquidable negativa asciende a 12.070, el 47,1% del total.

En el siguiente esquema se muestra cómo, partiendo del resultado contable, se llega a conocer la cantidad a ingresar o a devolver.

Los principales datos que se pueden extraer son:

- Las correcciones extracontables y la compensación con bases negativas de ejercicios anteriores, hacen que la base liquidable final sea menor que el resultado contable.
- Se genera un líquido a devolver que coincide casi con las retenciones y pagos a cuenta.



GRÁFICO 3.8. GRAFIKOA

Oinarri likidagarri negatiboan duten sozietateak. Likidazio bateratuaren laburpena
Resumen de la liquidación consolidada para sociedades con base liquidable negativa

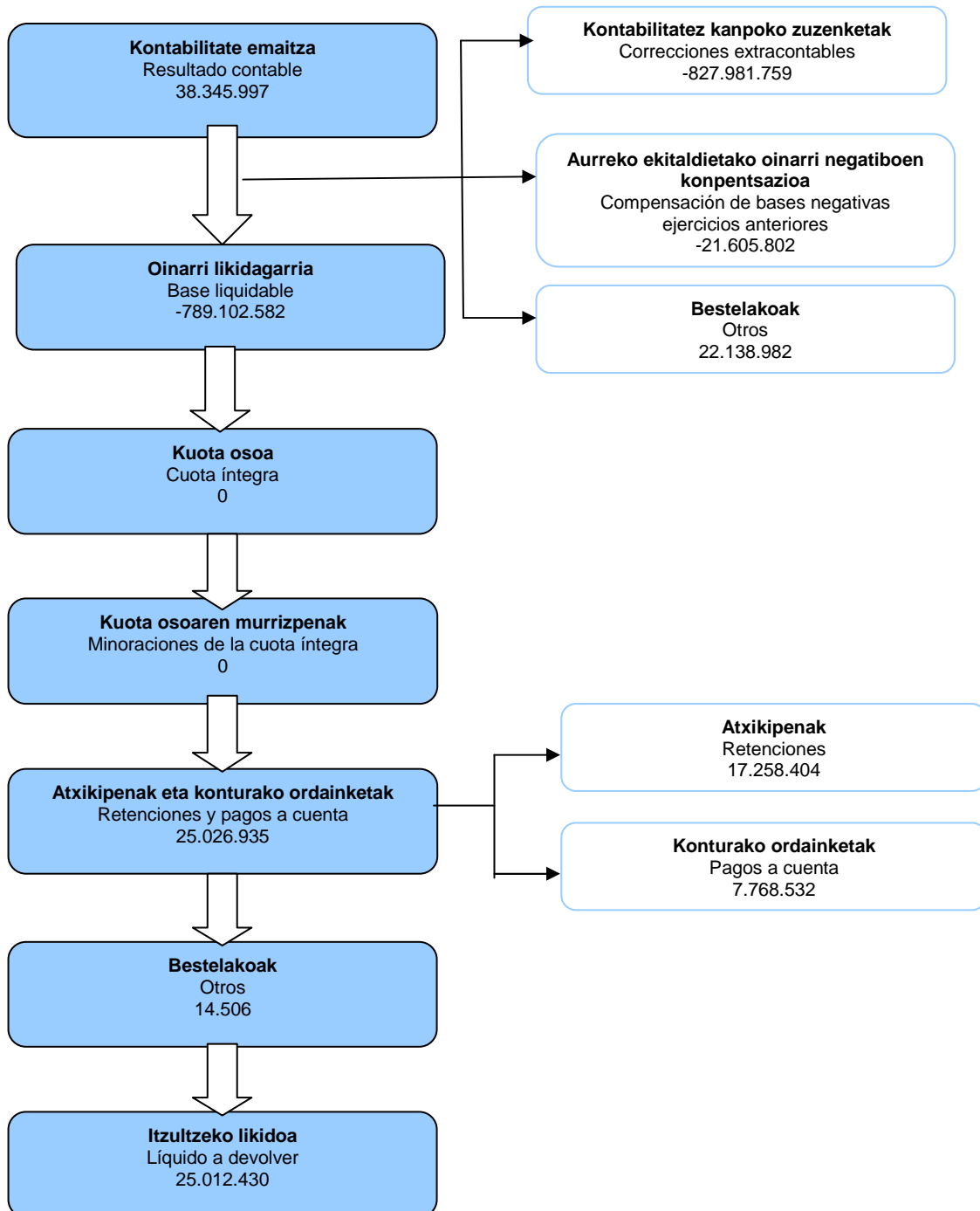

Eurotan / En euros

Oinarri likidagarri positiboa duten sozietateen likidazioa

13.549 sozietatek izan dute oinarri likidagarri positiboa (kopuru osoaren %52,9). 3.9. grafikoan ikusgai jartzen dugu nola iristen den jakitera, kontabilitate emaitzatik abiatuta, zenbat ordaindu edo zenbat itzuli behar den.

Bere azterketak honako ondorioak utzi ditu agerian:

- Batez besteko tasa nominala (kuota osoaren eta oinarri likidagarriaren arteko erlazioa) %21,3 da.
- Gutxipenek %21,8 murriztu dute doitutako kuota osoa.
- Herri Ogasunari 347 milioi euroko diru-sarrerak egin zaizkio guztira (atxikipenak + ordainketa zatikatuak + ordaintzeko likidoa).
- Batez besteko tasa efektiboa (Ogasunari ordaindutakoaren eta oinarri likidagarriaren arteko erlazioa) %16,7 da.

Liquidación para sociedades con base liquidable positiva

El número de sociedades con base liquidable positiva asciende a 13.549, el 52,9% del total. En el gráfico 3.9. se muestra cómo, partiendo del resultado contable, se llega a conocer la cantidad a ingresar o a devolver.

De su análisis resultan las siguientes conclusiones:

- El tipo medio nominal (relación entre cuota íntegra y base liquidable) es del 21,3%.
- Las minoraciones de la cuota íntegra ajustada reducen ésta en un 21,8%.
- Los ingresos totales en la hacienda pública (retenciones + pagos fraccionados + líquido a ingresar) se elevan a 347 millones de euros.
- El tipo medio efectivo (relación entre ingresos en Hacienda y base liquidable) es del 16,7%.

GRÁFICO 3.9. GRAFIKOA

Oinarri likidagarri positiboan duten sozietateak. Likidazio bateratuaren laburpena
Resumen de la liquidación consolidada para sociedades con base liquidable positiva

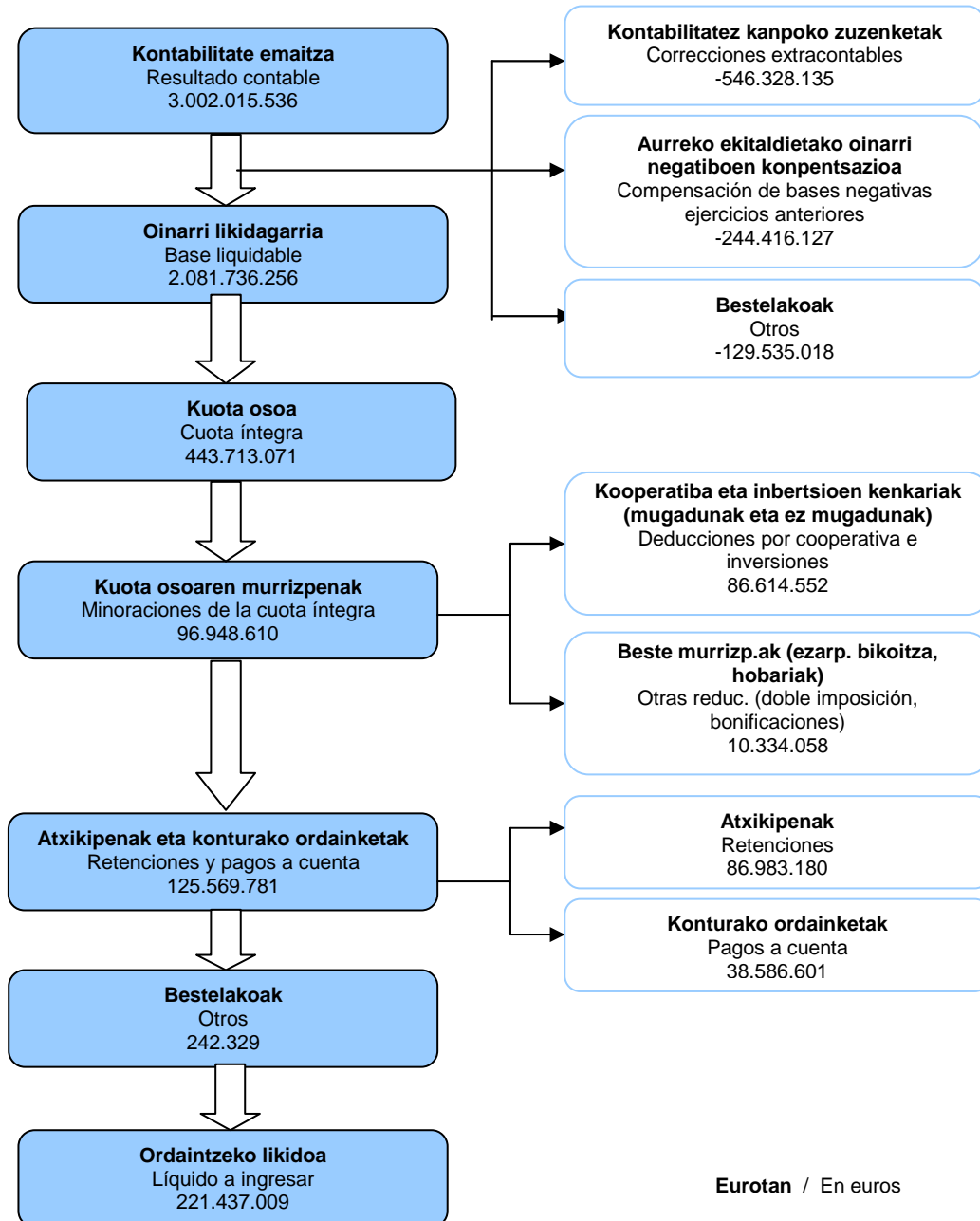



3.4. OINARRI LIKIDAGARRI POSITIBOA DUEN AITORPEN BATERATUAREN TIPOLOGIA

Zergaren zenbait magnitude metatu, oinarri likidagarri positiboaren tarteen arabera

Oinarri likidagarri positiboa duten aitortpenak aztertuko ditugu jarraian. 3.10 grafikoan lotzen ditugu oinarri likidagarri positiboa izan duten aitortpenen kopuru metatua, kuota osoa eta ordaintzeko likidoa, behetik gorako hurrenkeran jarriak eta oinarri likidagarriaren tarteen arabera sailkatuak.

3.4. TIPOLOGÍA DE LA DECLARACIÓN CONSOLIDADA CON BASE LIQUIDABLE POSITIVA

Algunas magnitudes del impuesto acumuladas por tramos de base liquidable positiva

Vamos a centrar la atención en las declaraciones con base liquidable positiva. En el gráfico 3.10 se relacionan los importes acumulados de número de declaraciones que presentan base liquidable positiva, de sus cuotas íntegras y del líquido a ingresar, ordenados por tramos crecientes de base liquidable.

GRAFICO 3.10 GRAFIKOA
Aitortpen kopuruaren, kuota osoaren eta ordaintzeko likidoaren portzentaje metatuak
oinarri likidagarri positiboaren tarteen arabera

Nº declaraciones, cuota íntegra y líquido a ingresar acumulados por tramos de base liquidable positiva

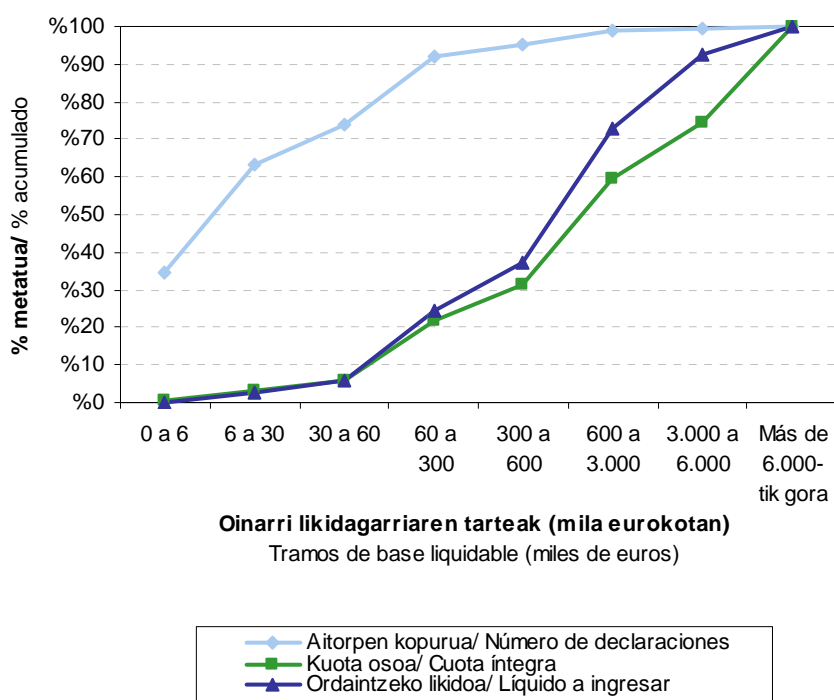

Grafikoan ikus daiteke oinarri likidagarriaren azken tartean (6.000.000 eurotik gorakoan) kuota osoaren eta ordaintzeko likidoaren zatirik handiena metatzen dela: kuota osoaren %25,6 eta ordaintzeko likidoaren %7,7 aitortzaileen %0,4k jartzen dute (oinarri likidagarri handienekoek).

En él se puede apreciar la gran concentración de la cuota íntegra y del líquido a ingresar en el último tramo de base liquidable (superior a 6.000.000 euros): el 25,6% del total de cuota íntegra y el 7,7% del líquido a ingresar son aportados por el 0,4% de declarantes (los de mayor base liquidable).



3.4.1. IZAERA JURIDIKOA

Ugariak: erantzukizun mugatuko sozietateak

Oinarri likidagarri positiboa izan duten 13.549 sozietateak honela banatzen dira:

- Sozietate anonimoak: 1.324 (%9,8).
- Erantzukizun mugatuko sozietateak: 11.310 (%83,5).
- Sozietate kooperatiboak: 475 (%3,5).
- Bestelakoak: 440 (%3,2).

Sozietate anonimoak: proportzionalki oinarri eta kuota handienekoak.

Kopuruz, oinarri likidagarri positiboa duten sozietateetatik, soilik %9,8a izanik, sozietate anonimoek oinarri likidagarriaren %36,6 biltzen dute, kuota osoaren %41,1 eta Ogasunari egindako diru-sarreraren %42,3. Hurrengo grafikoan ikusgai jarri dugu zein den talde bakoitzaren portzentajea zenbateko osoarekiko.

3.4.1 FORMA JURÍDICA

El grupo más numeroso: las sociedades de responsabilidad limitada

Las 13.549 sociedades con base liquidable positiva se distribuyen así:

- Sociedades anónimas: 1.324 (9,8%).
- Sociedades de responsabilidad limitada: 11.310 (83,5%).
- Sociedades cooperativas: 475 (3,5%).
- Otras: 440 (3,2%).

Sociedades anónimas: las que proporcionalmente más base y cuota aportan

Las sociedades anónimas concentran el 36,6% de la base liquidable, el 41,1% de la cuota íntegra y el 42,3% de los ingresos en Hacienda, siendo únicamente el 9,8% de las sociedades con base liquidable positiva. En el siguiente gráfico se muestran los porcentajes de cada grupo respecto al total.

GRÁFICO 3.11. GRAFIKOA

Oinarri likidagarria, kuota osoa eta Ogasunari egindako diru-sarrerak. Banaketa izaera juridikoaren arabera

Distribución de la base liquidable, cuota íntegra e ingresos en Hacienda, según forma jurídica

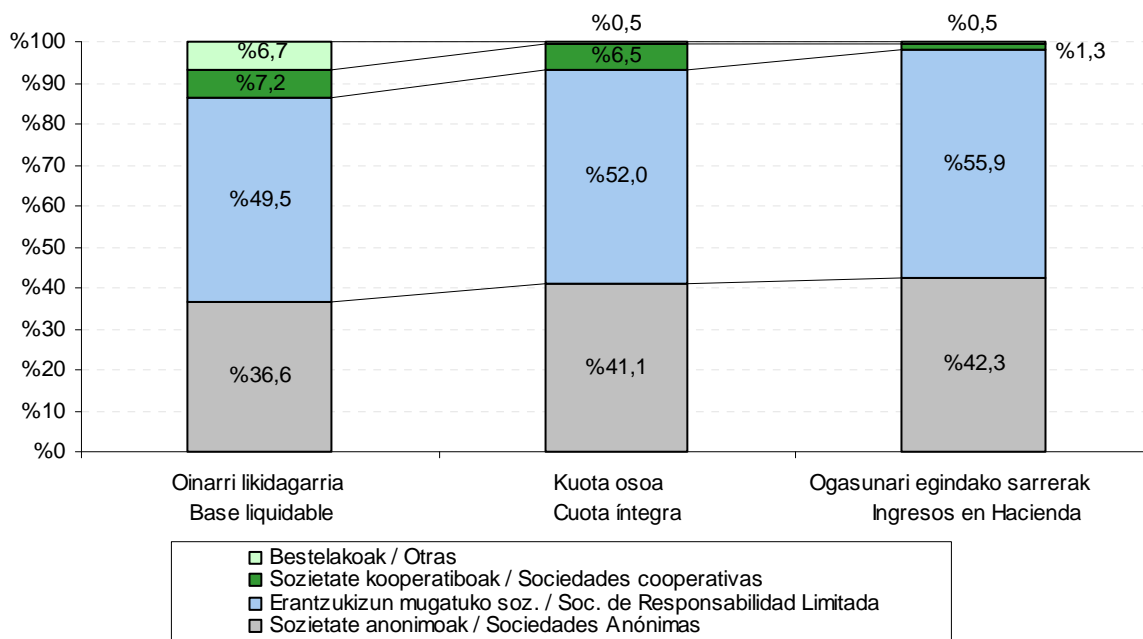

"Bestelakoen" taldeari dagokion oinarri likidagarriak zenbateko osoaren %6,7 hartzen du,

La base liquidable que aporta el grupo de "otras" representa el 6,7% del total, mientras que la cuota

eta kuota osoak %0,5, hau da, 6,2 puntu gutxiago. Talde honen barruan %0ko karga tasa duten entitateak daudelako gertatzen da hori (entitate salbuetsiak, borondatezko gizarte aurreikuspeneko entitateak eta pentsio planak).

Zeln taldek jaso du Jarduera ekonomikorako pizgarri gehiago?

Jarduera ekonomikorako laguntza fiskalik handienak erantzukizun mugatuko sozietateek jaso dituzte, 32,9 milioi euro guztira, kopuru osoaren %44,1. Hona hemen banaketa taldeen arabera:

Íntegra es el 0,5%, 6,2 puntos menos; esto se debe a que dentro de este grupo existen entidades con tipos de gravamen del 0% (entidades exentas, entidades de previsión social voluntaria y planes de pensiones).

¿Qué grupo se beneficia más de los incentivos a la actividad económica?

Las sociedades de responsabilidad limitada son las que más incentivos fiscales a la actividad económica reciben, 32,9 millones de euros, que suponen el 44,1% del total. La distribución por grupos es ésta:

GRÁFICO 3.12. GRAFIKOA
Pizgarri fiskalen banaketa Izaera Juridikoaren arabera
Distribución de los incentivos fiscales, según forma jurídica

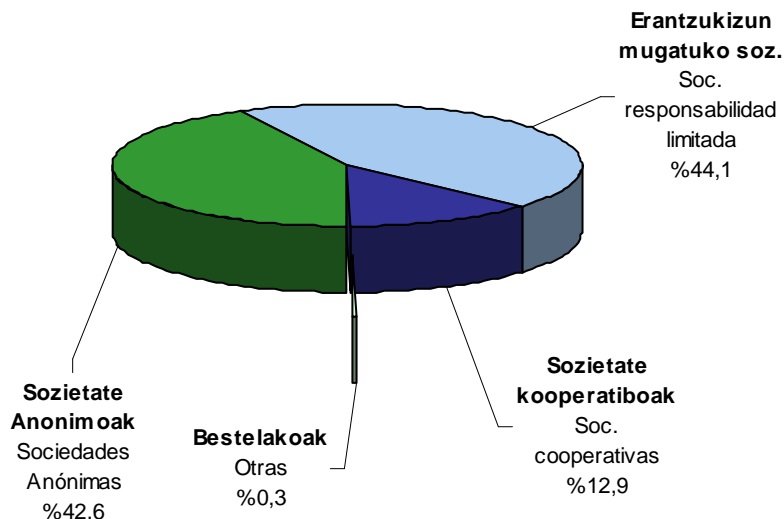

Batez besteko tasak: nominala eta efektiboa

Batez besteko tasa nominalak kuota osoa eta oinarri likidagarria erlazionatzen ditu; adierazten digu oinarriaren zein portzentaje bihurtzen den kuota oso. Oinarri likidagarri positiboa duten entitate guztiak hartuta, tasa hau %21,3 izan da.

Tasarik handiena (%23,9) sozietate anonimoek dute, ekitaldi honetarako ezarritako karga tasa orokorretatik oso gertu. "Bestelakoek" taldeak, aldiz, tasarik txikiena izan du (%1,6), batez besteko orokorraren tasatik oso urrun.

Batez besteko tasa efektiboak Ogasunari egindako

Tipo medio nominal y tipo medio efectivo

El **tipo medio nominal** relaciona la cuota íntegra con la base liquidable; señala qué porcentaje de la base se convierte en cuota íntegra. Para el total de entidades con base liquidable positiva es del 21,3%.

Las sociedades anónimas presentan el tipo más alto, 23,9%, muy cerca de los tipos de gravamen generales del impuesto para este ejercicio. El tipo más bajo es el del grupo de "otras", 1,6%, muy lejos del correspondiente a la media general.

El **tipo medio efectivo** relaciona los ingresos en

diru-sarrerak eta oinarri likidagarria erlazionatzen ditu; adierazten digu oinarriaren zein portzentaje bihurtzen den sarrera. Oinarri likidagarri positiboa duten entitate guztiak hartuta, tasa hau %16,7koa da, hots, 100eko oinarri likidagarri bakoitzetik Ogasunari 16,7 euro ordaindu zaizkio.

Hacienda con la base liquidable; nos indica qué porcentaje de la base se convierte en ingreso. Para el total de entidades con base liquidable positiva es del 16,7%, es decir, de cada 100 euros de base liquidable se ingresan 16,7 euros.

Kasu honetan ere sozietate anonimoak batez besteko tasarik handiena izan dute, %19,3 hain zuzen (batez besteko orokorra baino 2,6 puntu gehiago). "Bestelakoek" taldean txikiena ageri da, %1,3 (batez besteko orokorra baino 15,4 puntu gutxiago). Talde honen barruan %0ko karga tasa duten entitateak daudelako gertatzen da hori.

Son también las sociedades anónimas las que mayor tipo medio efectivo presentan: el 19,3% (2,6 puntos más que la media general) y el grupo de "otras" las que menor tipo, el 1,3% (15,4 puntos menos que la media general). Esto se debe a que dentro de este grupo existen entidades con tipos de gravamen del 0%.

GRÁFICO 3.13. GRAFIKOA
Tasa nominal eta tasa efektiboa. Batez bestekoak izaera juridikoaren arabera
Tipo nominal y tipo efectivo. Medias por forma jurídica

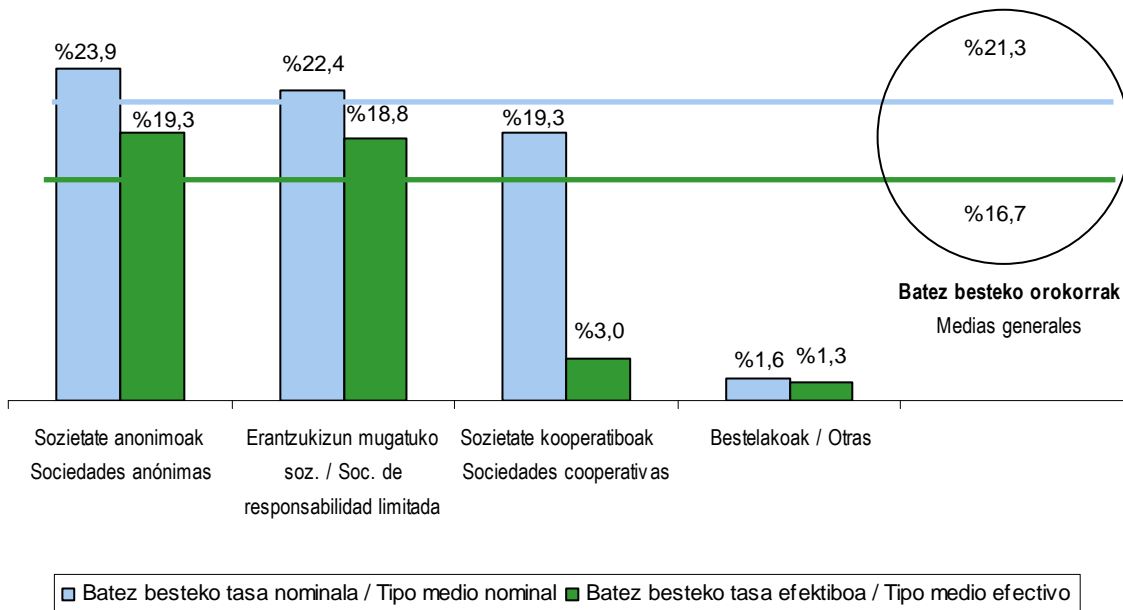

3.4.2. ARAUDI APLIKAGARRIA

Zein araudi aplikatu dute enpresa gehienek?

Oinarri likidagarri positiboa duten enpresak honela banatzen dira araudi aplikagarriaren arabera:

- Gipuzkoako araudikoak: 12.964 (%95,7).

3.4.2. NORMATIVA APLICABLE

¿Qué normativa se aplica la mayoría de las empresas?

Las empresas con base liquidable positiva se distribuyen, según la normativa aplicable, de la siguiente forma:

- Normativa foral Gipuzkoa: 12.964 (95,7%).



- EAEko beste araudikoak: 109 (%0,8).
- Araudi erkidekoak: 476 (%3,5).
- Normativa resto CAPV: 109 (0,8%).
- Normativa común: 476 (3,5%).

Gipuzkoako araudikoak: beren ekarpena oinarriaren eta kuotaren %83,5etik gora dago

Gipuzkoako foru araudia aplikatzen duten enpresak dira kopuruz ugarietak eta, horren ondorioz, portzentajerik handienak biltzen dituzte: oinarri likidagarriaren %85,3, kuota osoaren %83,5 eta Ogasunari egindako diru-sarreraren %80,5.

Era berean, azpimarratzekoa da araudi erkideko sozietateak kopuru osoaren %3,5 baino ez izan arren, %11,5eko portzentajea lortu dutela oinarri likidagarrian, %13,0koa kuota osoan eta %15,8koa Ogasunari egindako diru-sarreretan.

Normativa foral de Gipuzkoa: aportan más del 83,5% de la base y de la cuota

Las empresas de normativa foral de Gipuzkoa, al ser las más numerosas, acumulan el 85,3% de la base liquidable, el 83,5% de la cuota íntegra y el 80,5% de los ingresos en Hacienda.

También cabe destacar que las sociedades de normativa común, a pesar de representar sólo el 3,5% del total, acumulan el 11,5% de la base liquidable, el 13,0% de la cuota íntegra y el 15,8% de los ingresos en Hacienda.

GRÁFICO 3.14. GRAFIKOA

Oinarri likidagarria, kuota osoa eta Ogasunari egindako diru-sarrerak. Banaketa araudi aplikagarriaren arabera
Distribución de la base liquidable, cuota íntegra e ingresos en Hacienda, según normativa aplicable

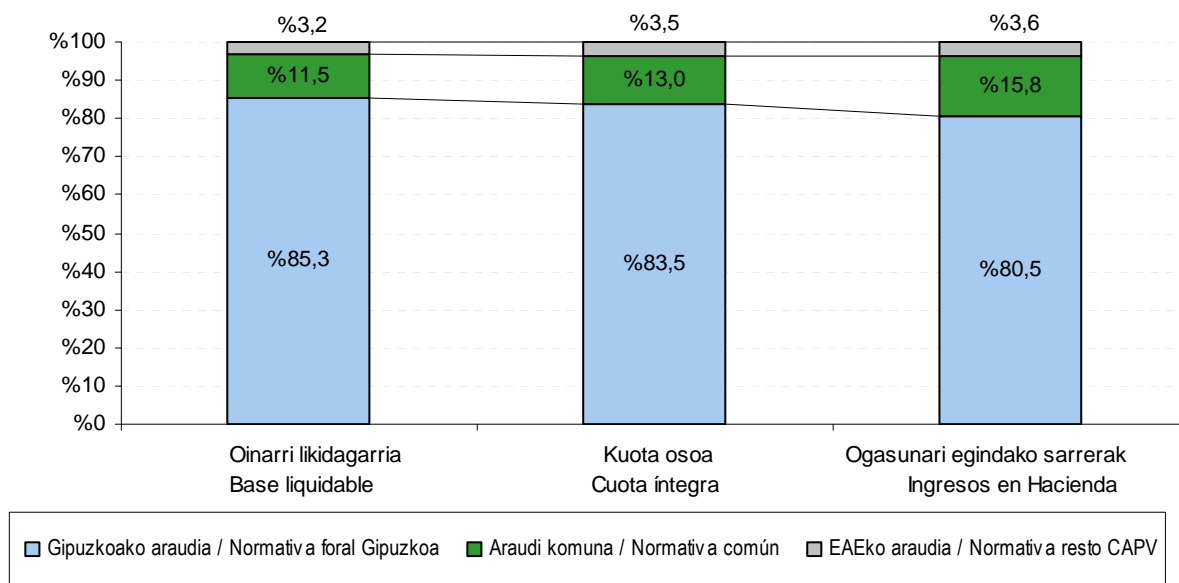

Araudi erkidekoak: batez besteko tasa efektiborik handienekoak

Batez besteko tasa efektiborik handiena araudi erkideko enpresek izan dute (%23,0, batez besteko orokorra %16,7 izan denean). Batez besteko tasa nominalik handiena ere araudi erkideko enpresek aplikatzen dute: %24,1 (%21,3 izan da orokorra).

Normativa común: las que mayor tipo medio efectivo presentan

Las empresas de normativa común son las que presentan el mayor tipo medio efectivo (23,0%, frente al 16,7% de la media general). Las empresas de normativa común también tienen el tipo medio nominal mayor de los tres grupos: 24,1% frente al 21,3% general.

Hauen aldean, batez besteko tasa nominalik eta efektiborik txikiena (%20,9 eta %15,7, hurrenez hurren) foru araudiko enpresek dute. Gainera, batez besteko tasa efektiboa eta nominala enpresa hauetan bakarrik da batez besteko orokorra baino txikiagoa.

Por lo contrario, son las empresas de normativa foral las que menor tipo medio nominal y efectivo presentan: 20,9% y 15,7% respectivamente, siendo además las únicas con tipo medio efectivo y nominal inferior a la media general.

GRÁFICO 3.15. GRAFIKOA
Tasa nominala eta tasa efektiboa. Batez bestekoak araudi aplikagarriaren arabera
Tipo nominal y tipo efectivo. Medias según normativa aplicable

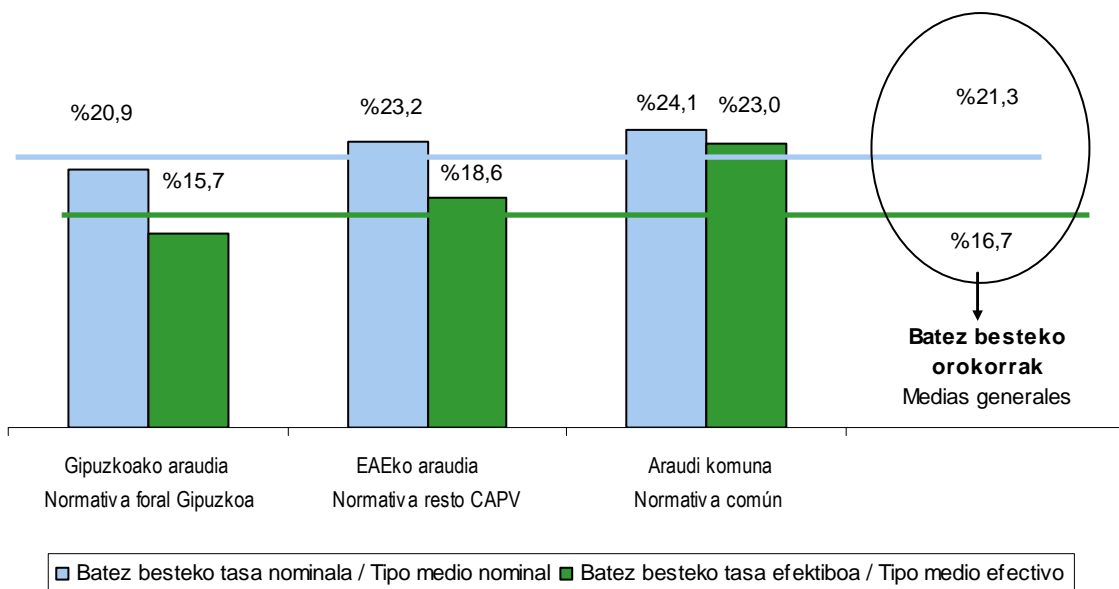

3.4.3. ESKUALDEEN ARABERA

Hiriburu gisa dituen ezaugarri bereziak direla-eta, eskualdeen araberako sailkapena egiterakoan, Donostia hiria Donostialdea eskualdetik kanpo utzi dugu eta beste eskualde bat balitz bezala hartu.

Bestelakoan taldean Gipuzkoatik kanpo helbideratuta dauden sozietateak sartu ditugu.

Aitortzaile kopurua: Donostiak %31,7 metatu du

Oinarri likidagarri positiboa duten 13.549 entitateak helbideraturik dauden eskualdearen

3.4.3. POR COMARCAS

En la clasificación comarcal hemos dejado fuera de la comarca de Donostialdea a la propia ciudad de Donostia (a causa de sus específicas características como capital) y la hemos considerado como comarca diferente.

En "Otros" agrupamos aquellas sociedades que declaran tener su domicilio fuera de Gipuzkoa.

Número de declarantes: Donostia concentra el 31,7%

Si clasificamos a las 13.549 entidades con base liquidable positiva según la comarca donde se halla



arabera sailkatuz gero, banaketa hau ageri da:

- Donostia: 4.292 (%31,7).
- Donostialdea: 1.477 (%10,9).
- Bidasoa Behea: 1.455 (%10,7).
- Urola Kosta: 1.287 (%9,5).
- Oarsoaldea: 1.063 (%7,8).
- Goierri: 905 (%6,7).
- Debarrena: 850 (%6,3).
- Tolosaldea: 824 (%6,1).
- Debagoiena: 802 (%5,9).
- Bestelakoak: 594 (%4,4).

su domicilio social, la distribución queda de la siguiente manera:

- Donostia: 4.292 (31,7%).
- Donostialdea: 1.477 (10,9%).
- Bidasoa Behea: 1.455 (10,7%).
- Urola Kosta: 1.287 (9,5%).
- Oarsoaldea: 1.063 (7,8%).
- Goierri: 905 (6,7%).
- Debarrena: 850 (6,3%).
- Tolosaldea: 824 (6,1%).
- Debagoiena: 802 (5,9%).
- Otros: 594 (4,4%).

Donostiak, probintziako hiriburua izaki, badu faktore garrantzitsu bat bere alde, hain zuzen ere, entitate askok bertan dutela helbide soziala, produkzio zentroak probintziako beste toki batzuetan egon arren. Horrek, noski, badu eraginik bai aitorpen kopuruaren eta bai gainerako aldagaien banaketan (oinarri likidagarrian, kuota osoan eta Ogasunari egindako diru-sarreretan), jarraian ikusiko dugunez.

Donostia, al ser la capital de la provincia, se beneficia de que muchas entidades mantengan allí su domicilio social, aún teniendo sus centros de producción distribuidos en otros puntos de la provincia. Naturalmente, este hecho afecta tanto al reparto del número de declarantes, como a la distribución del resto de variables (base liquidable, cuota íntegra e ingresos en Hacienda), tal y como veremos a continuación.

GRÁFICO 3.16. GRAFIKOA

Oinarri likidagarria, kuota osoa eta Ogasunari egindako diru-sarrerak. Banaketa eskualdeen arabera
Distribución de la base liquidable, cuota íntegra e ingresos en Hacienda, por comarcas

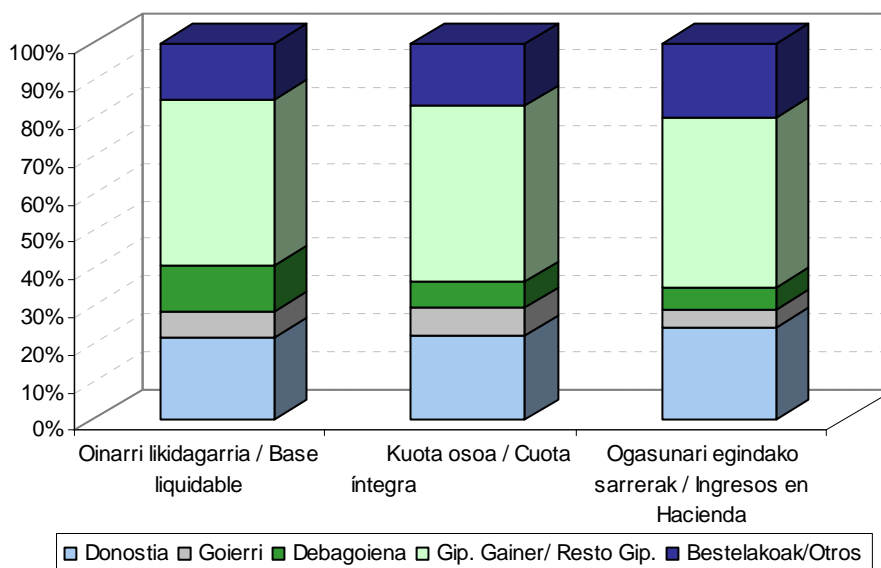

Donostia kontzeptu guztietan gailentzen da

Aitorpen kopuruarekin gertatzen den bezala, Donostia beste eskualde guztiei ere nagusitzen

Donostia sobresale en todos los conceptos

Al igual que ocurre con el número de declaraciones, Donostia acumula también la mayoría de la base

zaie oinarri likidagarrian (%21,8), kuota osoan (%22,5), sartu beharreko likidoa (%31,1) eta Ogasunari egindako diru-sarreretan (%24,6).

Gainerako eskualdeen artean Donostialdea eta Urola Kosta nabarmentzen dira. Donostialdea oinarriaren %11,7, kuotaren %12,3 eta Ogasunari egindako sarreraren %11,6rekin. Urola Kosta oinarriaren %8,1, kuotaren %8,7 eta Ogasunari egindako sarreraren %8,4rekin.

“Bestelakoen” taldea ere aipatzekoa da: oinarriaren %14,8, kuotaren %16,6 eta Ogasunari egindako sarreraren %19,7.

Lauen artean oinarri, kuota eta sarrera osoaren %56,4 baino gehiago hartzen dute; aldiz, gainerako eskualdeen partaidetza txikiagoa da.

Debagoienak batez besteko tasa nominalik txikiena du

Debagoienan batez besteko tasa nominala %12,5 da, orokorra %21,3koa denean. Hauxe da arrazoia: sozietate kooperatibo askok eskualde honetan dutela helbide soziala eta beren karga tasak orokorra baino txikiagoak direla. Gainera, talde inbertsioko entitate asko daude kokatuta eskualde honetan eta %1 tasa daukate. Bere batez besteko tasa efektiboa ere txikienetakoa da: %7,6, oinarri likidagarri positiboa izan duten aitortzaile kopuru osoarena %16,7 izan denean.

Goierrik batez besteko tasa nominalaren eta efektiboaren arteko diferentziarik handiena du.

Goierrri eskualdean batez besteko tasa efektiboa %11,1 da, batez besteko tasa nominala %21,6 den bitartean. Hauxe da arrazoia: Goierrin kuota osoa %9,1 murriztu da hobariengatik eta ezarpen bikoitzaren kenkariengatik eta %39,7 jarduera ekonomikorako pizgarriengatik (kooperatiben kenkaria barne).

Bestalde, aipatzekoa da Donostiak batez besteko tasa efektiborik handiena duela: %18,8. Jarraian Bidasoa Behea kokatzen da %18,5eko tasa efektiboarekin (Bestelakoen taldea kontuan izan gabe).

liquidable (21,8%), de la cuota íntegra (22,5%), del líquido a ingresar (31,1%) y de los ingresos en Hacienda (24,6%).

Del resto de comarcas sobresalen Donostialdea y Urola Kosta. Donostialdea con un 11,7% de la base, 12,3% de la cuota y 11,6% de los ingresos en Hacienda. Urola Kosta con un 8,1% de la base, 8,7% de la cuota y 8,4% de los ingresos en Hacienda.

También destaca el grupo de Otros (14,8% de la base, 16,6% de la cuota y 19,7% de los ingresos en Hacienda).

Entre las cuatro se reparten más del 56,4% del total de base, cuota e ingresos, mientras que la aportación de cada una de las comarcas restantes es inferior.

Debagoiena es la comarca con menor tipo medio nominal.

El tipo medio nominal en Debagoiena es del 12,5%, frente al 21,3% general. La razón: en esta comarca se concentra el domicilio social de muchas sociedades cooperativas, con tipos de gravamen inferiores al general, y además están domiciliadas muchas Instituciones de inversión colectiva que tributan al 1%. Su tipo medio efectivo también es el más bajo: el 7,6% frente al 16,7% del total de declarantes con base liquidable positiva.

Goierrri presenta el mayor diferencial entre tipo medio nominal y efectivo.

El tipo medio efectivo en Goierri es del 11,1%, frente al 21,6% de tipo medio nominal. La razón: en esta comarca la cuota íntegra se reduce en un 9,1% por las deducciones por doble imposición y bonificaciones y en un 39,7% por incentivos a la actividad económica (incluido deducción por cooperativa).

Por otro lado, cabe destacar que Donostia presenta el mayor tipo medio efectivo: 18,8%, seguido de Bidasoa Behea con el 18,5% (sin tener en cuenta el grupo de Otros).

GRÁFICO 3.17. GRAFIKOA
Batez besteko tasa nominala eta tasa efektiboa eskualdeen arabera
Tipo medio nominal y tipo medio efectivo por comarcas

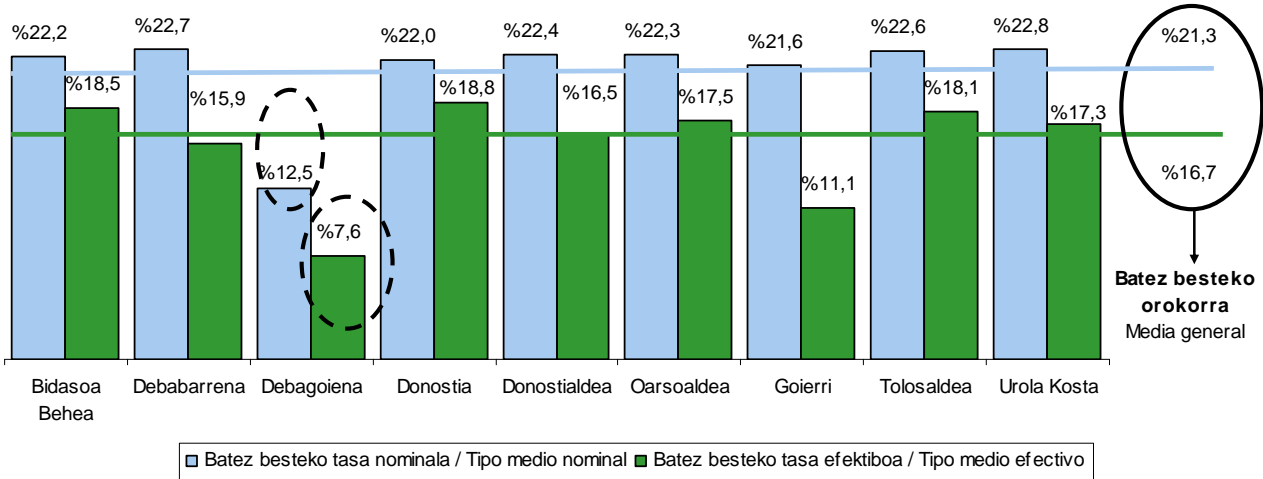

3.5. ZERGA BATERAKUNTZAREN ARAUBIDEA

3.5.1. TALDE FISKALETAN DAUDEN ETA EZ DAUDEN ENTITATEEN ARTEKO BANAKAPENA

Hasieran esan dugun bezala, sozietateen gaineko zergaren banakako aitortpenen barruan bereiz ditzakegu talde fiskaletan dauden entitateak eta talde fiskaletan ez daudenak.

Horrela, 200 ereduak izan dituen 25.619 aitortpenetatik, 1.274 talde fiskaletan dauden entitateenak dira, kopuru osoaren %5,0. Hortaz, badira 24.345 entitate talde fiskaletako kide ez direnak (kopuru osoaren %95,0).

3.5. REGIMEN DE CONSOLIDACION FISCAL

3.5.1. DESGLOSE ENTRE ENTIDADES PERTENECIENTES Y NO PERTENECIENTES A GRUPOS FISCALES

Tal y como hemos comentado al inicio, dentro de las declaraciones individuales del Impuesto sobre Sociedades podemos diferenciar entre aquellas entidades que pertenecen a un grupo fiscal y aquellas no pertenecientes a grupos fiscales,

Así, del total de 25.619 declaraciones del modelo 200, el número de entidades pertenecientes a grupos fiscales es de 1.274, que representa el 5,0% del total. Como consecuencia, el número de entidades no pertenecientes a grupo fiscal alguno es de 24.345 (95,0% del total).

GRÁFICO 3.18. GRAFIKOA
Talde fiskaletako partaideak direnen eta ez direnen aitortpen kopurua
Número de declaraciones pertenecientes y no pertenecientes a grupos fiscales

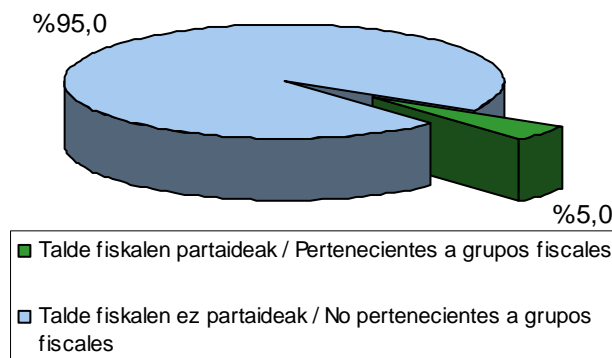

Alabaina, zergaren likidazioa osatzen duten kontzeptu nagusien informazioari erreparatzen badiogu, erabateko aldaketa dago entitate kopuruaren proportzioan.

Izan ere, talde fiskaletako entitate partaideek kontabilitate emaitza gisa aitortu duten zenbatekoak zenbateko osoaren %34,6 hartzen du, eta emaitzaren doiketak eta erreserbak, berriz, %56,6 dira.

Pero si observamos la información relativa a los principales conceptos que conforman la liquidación del impuesto se comprueba el vuelco que da la proporción del número de entidades.

Así, el importe que declaran como resultado contable las entidades pertenecientes a grupos fiscales representa el 34,6% del total, y los ajustes y reservas al resultado representan el 56,6%.

GRÁFICO 3.19. GRAFIKOA
Talde fiskaletako partaideak direnen eta ez direnen zenbatekoen pisua
Peso de las magnitudes de los pertenecientes y no pertenecientes a grupos fiscales

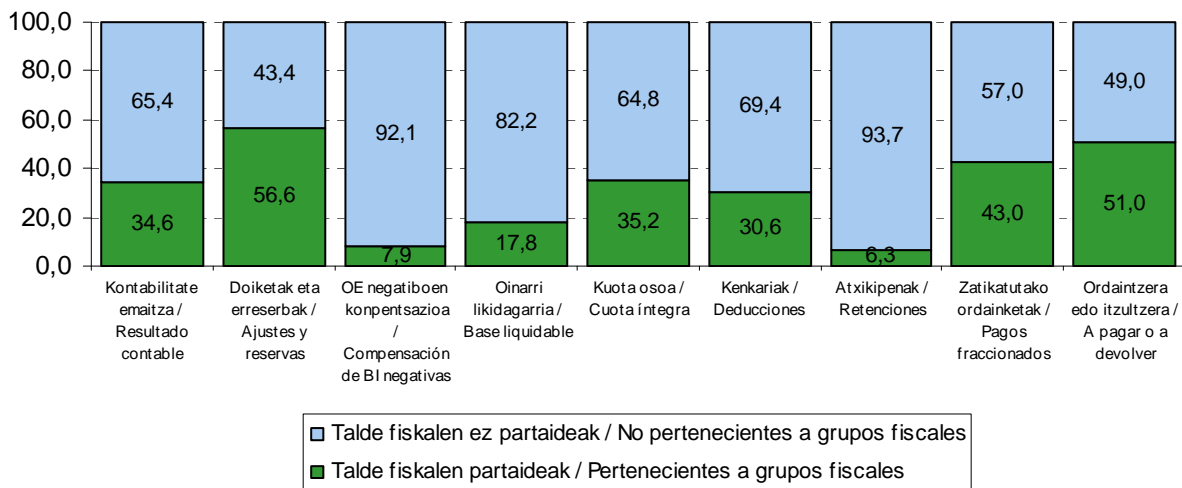

Aurreko ekitaldietako zerga oinarri negatiboen konpentsazioei dagokienez, talde fiskaletan dauden entitateek zenbateko osoaren %7,9 metatzen dute. Eta entitateek banaka aitortutako oinarri likidagarri osoari dagokionez, talde fiskaletako entitateek zenbateko osoaren %17,8 soilik hartzen dute. Kuota osoak portzentaje askoz handiagoa hartzen du (%35,2).

Kuotako hobari eta kenkari guztiei begiratuz gero, talde fiskaletan dauden entitateek zenbateko osoaren %30,6 hartzen dute.

Atxikipenei dagokienez, %6,3 bakarrik dator talde fiskaletan dauden entitateetatik, nahiz eta ordainketa zatikatuetan portzentaje hori %43,0ra igotzen den.

Azkenik, banakako aitortuetan ordaintzeko edo

En cuanto a las compensaciones de bases imposables negativas de años anteriores, las entidades pertenecientes a grupos acumulan el 7,9% del total. Y respecto a la base liquidable total declarada por las entidades de forma individual, las pertenecientes a grupos fiscales acumulan únicamente el 17,8% del total. La cuota íntegra representa un porcentaje mucho mayor (35,2%).

Analizando el total de bonificaciones y deducciones de la cuota, se observa que las entidades pertenecientes a grupos fiscales acumulan el 30,6% del total.

En cuanto a las retenciones, únicamente el 6,3% lo aportaron las entidades pertenecientes a grupos fiscales, mientras que en los pagos fraccionados el porcentaje se eleva hasta el 43,0%.

Al final, de los 196,4 millones de euros declarados



itzultzeko likido gisa aitortu diren 196,4 milioi euroetatik, erdia baina gehiago (100,2 milioi; %51,0) talde fiskaletako kide diren entitateei dagokie

Oinarri likidagarri positiboa duten aitortpenen batez besteko tasa nominala eta efektiboa aztertzean, ikusten da talde fiskaletan dauden entitateek balio handiagoak dituztela, %24,4 eta %19,7 hurrenez hurren, %20,0 eta %15,3 aldean..

como líquido a ingresar/devolver por las declaraciones individuales, más de la mitad (100,2 millones; 51,0%) corresponden a entidades pertenecientes a grupos fiscales.

Al analizar el tipo medio nominal y efectivo de las declaraciones con base liquidable positiva, observamos que las declaraciones pertenecientes a grupos fiscales tienen unos valores más elevados, 24,4% y 19,7%, respectivamente, frente a 20,0% y 15,3%.

GRÁFICO 3.20. GRAFIKOA
Batez besteko tasa nominala eta tasa efektiboa talde fiskalekoak direnean eta ez direnean
Tipo medio nominal y tipo medio efectivo según pertenencia o no a grupo fiscal

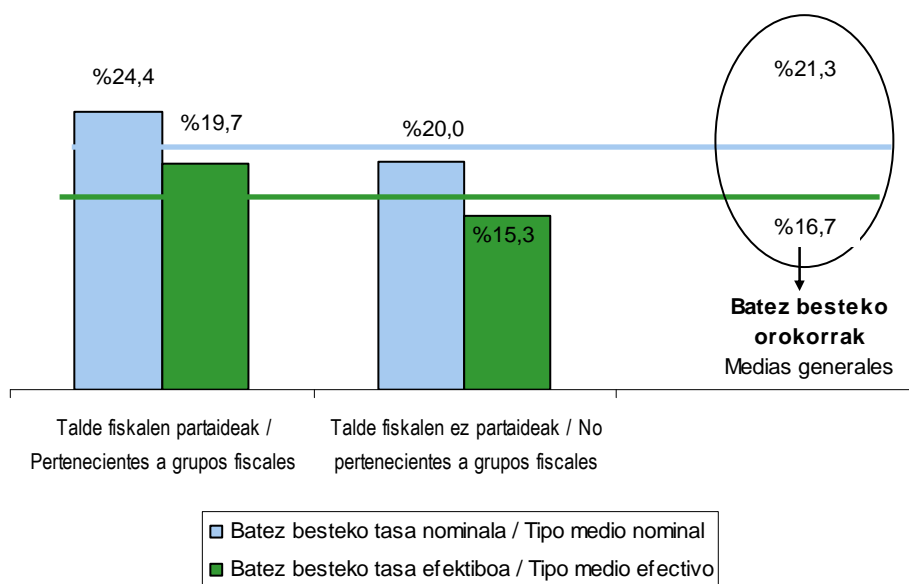

3.5.2. ZERGA BATERAKUNTZAREN ARAUBIDEAN DAUDEN TALDEEN AITORPENAK

Sozietate taldeek 220 ereduaren bidez aurkeztutako urteko aitortpenen daturik esanguratsuenak aztertzen dira atal honetan. Helburua da datu horiekin osatzea 200 ereduaren banakako aitortpenek emandako informazioa, enpresa sarearen ezaugarriak hobetzeko ulertzeko.

Banakako aitortpenean ez bezala, talde bateratuaren zerga oinarria ez da kalkulatzeko

3.5.2. DECLARACIONES DE GRUPOS EN RÉGIMEN DE CONSOLIDACIÓN FISCAL

En este apartado se analizan los rasgos más relevantes de las declaraciones anuales del modelo 220 que presentaron los grupos de sociedades. El objetivo es completar la información proporcionada por las declaraciones individuales del modelo 200 para, de este modo, comprender mejor las características del tejido empresarial.

A diferencia del modo de declaración individual, la base imponible del grupo consolidado no se



taldearen kontabilitate emaitza bateratutik abiatuta, baizik eta taldea osatzen duten entitateen banakako zerga oinarriak batuta. Oinarri horiek banakako tributazio araubidearen arabera zehazten dira.

Horrela, zerga baterakuntzaren araubideak abantaila hauek ditu besteak beste:

1. Zerga oinarri positiboak ekitaldi berean sortutako zerga oinarri negatiboekin konpentsatu ahal izatea.
2. Taldeak sortutako kenkariak aplikatzea. Kenkariak aplikatzeko ezarrita dauden baldintzak talde fiskalak bete behar ditu. Hau da, kenkariaren mugak talde bateratuaren oinarriari edo kuotari aplikatuko zaizkio.
3. Talde barruko emaitzak ezabatzea, geroago zergapetzeko. Taldeko entitateen artean egiten diren eragiketen emaitzak alde batera uzten dira, eta ez dira zergapetzen harik eta eragiketak talde fiskaletik kanpoko hirugarrenen aurrean egiten diren arte.
4. Ez da atxikipenik aplikatzen talde barruko eragiketetan.

Guztira, 439 talde fiskalek aurkeztu dute 220 ereduaren aitortpena 2019ko ekitaldirako. Emaitzak eta likidazioa hurrengo eskeman ikus daitezke modu laburtuan.

Zerga oinarri bateratu garbia 327 milioi eurokoa da erreserbak eta konpentsazioak aplikatu aurretik. Zenbateko hori deskonposatzen badugu, agerian jartzen da oinarri positiboaren osagaia 477 milioi eurokoa dela, eta zati negatiboa 150 milioi eurokoa.

Erreserbengatik eta mikroenpresen murrizketagatik 6 milioi euro aplikatu dira, eta aurreko ekitaldietako zerga oinarri negatiboengatik 42 milioi euro konpentsatu dira.

Horrekin, oinarri likidagarri bateratu garbia 279 milioi eurora iristen da. Osagai positiboa 430 eurokoa da, eta negatiboa 151 milioi eurokoa.

determina a partir del resultado contable consolidado del grupo, sino de la suma de las bases imponibles individuales de las entidades que lo integran, determinadas según el régimen de tributación individual.

Así, entre las ventajas del régimen de consolidación fiscal están:

1. Posibilidad de compensar las bases imponibles positivas con las bases imponibles negativas generadas en el propio ejercicio.
2. Aplicación de las deducciones generadas por el grupo. Los requisitos establecidos para la aplicación de deducciones se refieren al grupo fiscal. Es decir, los límites de deducción se aplicarán sobre la base o cuota del grupo consolidado.
3. Anulación de los resultados intragrupo con diferimiento de gravamen. La totalidad de los resultados de las operaciones entre entidades del grupo se eliminan del resultado, y se difieren hasta que las operaciones se realicen frente a terceros ajenos al grupo fiscal.
4. No se aplican retenciones en operaciones intragrupo.

Para el ejercicio 2019 un total de 439 grupos fiscales han presentado declaración del modelo 220. Los resultados y el esquema de liquidación se reflejan de forma abreviada en el siguiente esquema.

La base imponible neta consolidada antes de la aplicación de reservas y compensaciones asciende a 327 millones de euros. Al descomponer ese importe se observa que el componente de la base positiva es de 477 millones de euros, y la parte negativa de 150 millones de euros.

El importe de las reservas y de la reducción por microempresas es de 6 millones de euros, y la compensación de bases imponibles negativas de ejercicios anteriores asciende a 42 millones de euros.

De ese modo, la base liquidable neta consolidada se eleva a 279 millones de euros. El componente positivo es de 430 millones de euros, y el negativo de 151 millones de euros.

GRÁFICO 3.21. GRAFIKOA
Talde fiskalen likidazio bateratuaren laburpena
Resumen de la liquidación consolidada de los grupos fiscales

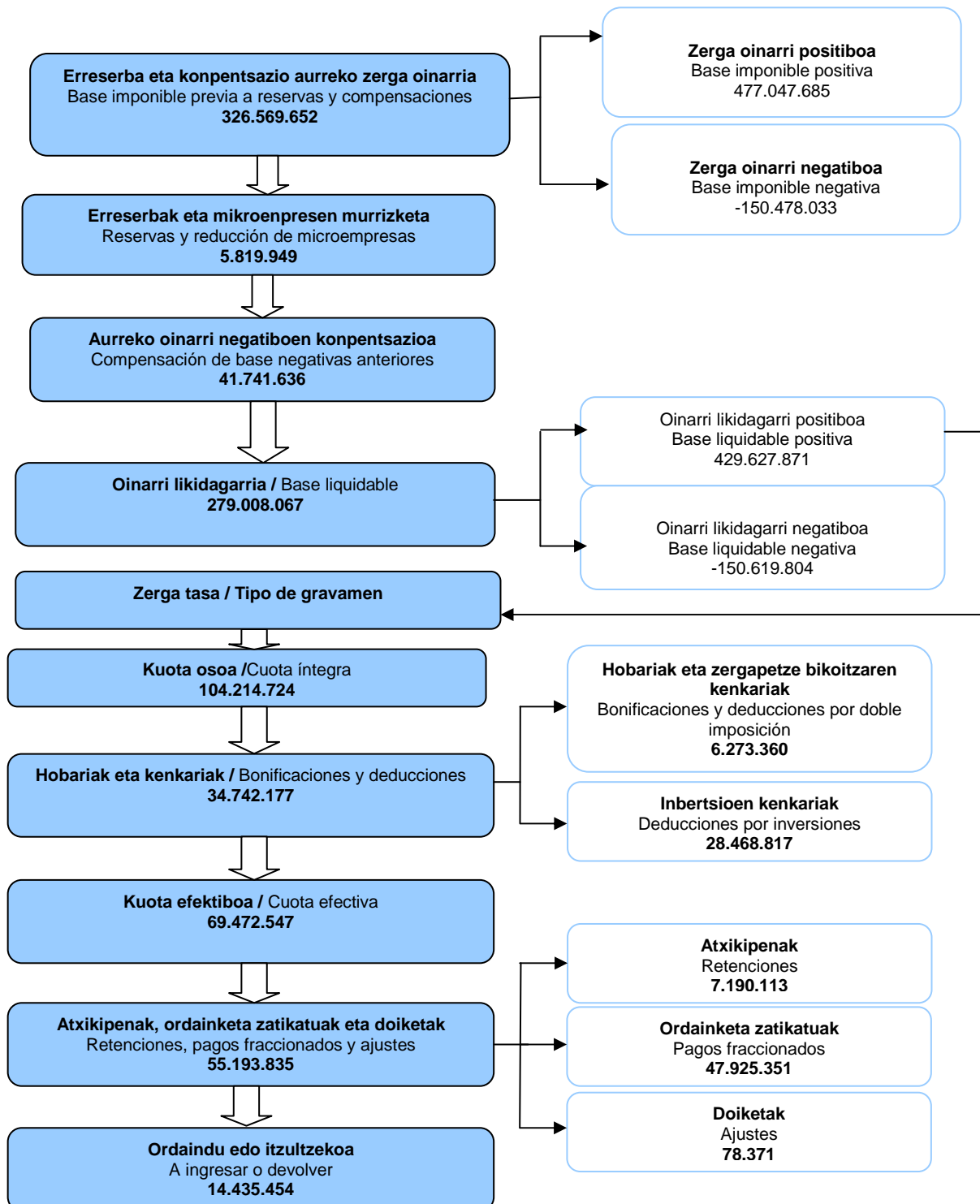

Eurotan / En euros



Talde fiskalek 104,2 milioi euroko kuota osoa aitortu dute. Kontuan izan behar da ezen talde bakoitzaren kuota osoa kalkulatzeko delataldearen zerga oinarriari sozietate nagusiaren karga tasa aplikatuta; gainera, araudiak dio taldeko entitate guztiei sozietate nagusiaren karga tasa bera aplikatu behar zaiela.

Hortaz, talde fiskalek duten osaketa eta egitura direla-eta, pentsatzekoa da gehienek karga tasa orokorraren arabera tributatzeko dutela (%24an foru araudikoak, eta %25ean estatuko araudikoak). Datu estatistikoek hala berresten dute, batez besteko tasa nominala (kuota osoa zati oinarri likidagarri positiboa eginez kalkulatu) %24,4 inguruan baitago.

Banakako aitortzearen egiten den bezala, kuota osoa lortutakoan, emaitzatik hobariak eta kenkariak kendu behar dira, eta horrela ezagutzen da zer kuota efektibo ordaindu behar duen entitate bakoitzak taldeak ekitaldian izan dituen mozkinengatik, kasu honetan 2019an izandakoengatik.

Hobariengatik eta zergapetze bikoitzaren kenkariengatik 6,3 milioi euro aplikatu dira, eta inbertsioengatik eta enplegu sorreragatik 28,5 milioi euroko kenkariak izan dira. Hau da, ekitaldiko kuota efektiboa 69,5 milioi eurokoa da.

Kuota efektibo horren eta oinarri likidagarri positiboaren arteko erlazioa tasa efektiboa ematen du, eta talde fiskalen kasuan kuota hori %19,7 izan da.

Atxikipenen eta konturako sarreraren zenbatekoa 7,2 milioi eurokoa da eta, ordainketa zatikatuena, berriz, 47,9 milioi eurokoa.

Azkenik, ordaintzeko edo itzultzeko zenbateko bateratuak 14,4 milioi euroko saldo positiboa eman du.

La cuota íntegra declarada por los grupos fiscales es de 104,2 millones de euros. Hay que tener en cuenta que la cuota íntegra de cada grupo se halla aplicando el tipo de gravamen de la sociedad dominante a la base imponible del grupo, y que, además, la normativa exige que todas las entidades del grupo han de estar sujetas al mismo tipo de gravamen de la sociedad dominante.

Por tanto, debido a la composición y estructura de los grupos fiscales, cabe pensar que tributarán mayoritariamente al tipo de gravamen general (24% para los de normativa foral vasca y 25% para los grupos de normativa estatal). Y los datos estadísticos así lo corroboran, ya que el tipo medio nominal se sitúa en el 24,4%, como resultado de dividir la cuota íntegra entre la base liquidable positiva.

Como ocurre en las declaraciones individuales, una vez obtenida la cuota íntegra, se deducen de ella los importes por bonificaciones y deducciones, para llegar a la cuota efectiva que debe abonar cada entidad por los beneficios del grupo correspondientes al periodo, en este caso el ejercicio 2019.

El importe por las bonificaciones y deducciones por doble imposición ascienden a 6,3 millones de euros, y las deducciones por inversiones y creación de empleo son de 28,5 millones de euros. Por lo que la cuota efectiva del ejercicio se sitúa en 69,5 millones de euros.

La relación entre esa cuota efectiva y la base liquidable positiva da lugar al tipo efectivo, que se sitúa para los grupos fiscales en el 19,7%.

El importe de las retenciones e ingresos a cuenta ascendió a 7,2 millones de euros, y los pagos fraccionados a 47,9 millones de euros.

Por último, el importe consolidado a ingresar o a devolver presenta un saldo de signo positivo de 14,4 millones de euros.



3.5.3. TALDE FISKALETAKO KIDE EZ DIREN ENTITATEEN BANAKAKO AITORPENAK GEHI ZERGA BATERAKUNTZAREN ARAUBIDEAN DAUDEN TALDEEN AITORPENAK

Atal honetan batu eta aztertzen dira talde fiskaletako kide ez diren entitateen banakako aitorpenen datuak eta talde fiskalek 220 ereduaren bidez aurkeztutakoak. Horrekin posible da aztertzea ekitaldian ordaindu edo itzuli beharreko kuota diferentziala kalkulatzeko aintzat hartzen diren elementu nagusien zenbatekoak.

Horrez gain, zenbateko horiek konparatzen direnez aurkeztu diren 200 eredueta jasota dauden zenbatekoekin (talde fiskalekoak izan edo ez), zerga baterakuntzaren prozesuak izan duen eragina ere aztertu daiteke.

Zerga oinarri bateratu garbia 1.738,3 milioi eurokoa da erreserbak eta konpentsazioak aplikatu aurretik. Zati gehiena (1.411,7 milioi; %81,2) talde fiskaletan ez dauden entitateei dagokie. Talde fiskalen zenbatekoa 326,6 milioi eurokoa da, zenbateko osoaren %18,8.

Erreserbengatik eta mikroenpresen murrizketagatik 43,9 milioi euro aplikatu dira. Horietatik 38,1 milioi euro (%86,8) talde fiskaletan ez dauden entitateei dagozkie, eta gainerako 5,8 milioi euroak (%13,2) talde fiskalek aplikatu dituzte.

Aurreko ekitaldietako zerga oinarri negatiboen konpentsazioagatik aplikatutako 286,6 milioietatik, %85,5 talde fiskaletan ez dauden entitateei dagokie (244,9 milioi euro), eta gainerako %14,5a (41,7 milioi euro) talde fiskalek aplikatu dute.

Talde fiskalen informazioa eta talde fiskaletan ez dauden entitateena bateratzean, 1.341,0 milioi euroko oinarri likidagarri garbi positiboa lortzen da; horietatik 1.062,0 milioi euro (%79,2) talde fiskaletakoak ez diren entitateei dagokie, eta beste 279 milioi euroak (%20,8) talde fiskalei.

Oinarri likidagarri bateratu garbia bere bi osagaien artean banatuz gero (positiboaren eta negatiboaren artean), ikusten dugu zati positiboa 1.869,7 milioi eurokoa dela, eta zati negatiboa 528,7 milioi eurokoa.

3.5.3. AGREGACIÓN DE DECLARACIONES INDIVIDUALES DE LAS ENTIDADES NO PERTENECIENTES A GRUPOS Y DE LAS DECLARACIONES DE LOS GRUPOS EN RÉGIMEN DE CONSOLIDACIÓN FISCAL

En este apartado se analiza la agregación de los datos relativos a las declaraciones individuales de las entidades que no forman parte de grupo fiscal alguno y de las declaraciones del modelo 220 presentadas por los grupos fiscales. Así, es posible analizar los importes de los principales elementos que intervienen en la obtención de la cuota diferencial realmente a ingresar o a devolver en el ejercicio.

Y por otra parte, también se puede analizar el efecto del proceso de consolidación fiscal al comparar esas cuantías con los importes del total de declaraciones del modelo 200 (pertenescan o no a grupos fiscales).

La base imponible previa neta consolidada antes de la aplicación de reservas y compensaciones asciende a 1.738,3 millones de euros. La mayor parte del mismo (1.411,7 millones; 81,2%) es aportado por las entidades que no pertenecen a grupo fiscal alguno. El importe de los grupos fiscales asciende a 326,6 millones de euros, es decir, el 18,8% del total.

El importe total de la reducción por reservas y por microempresas es de 43,9 millones de euros, de los que 38,1 millones (86,8%) corresponden a entidades que no pertenecen a grupo fiscal y 5,8 millones de euros (13,2%) se lo aplican grupos fiscales.

El 85,5% del total de 286,6 millones de euros por compensación de bases imponibles negativas de ejercicios anteriores corresponde a entidades que no pertenecen a grupo fiscal alguno (244,9 millones de euros); el 14,5% restante (41,7 millones de euros) se lo aplican los grupos fiscales.

Al consolidar la información relativa a los grupos fiscales y las entidades no pertenecientes a grupos, se obtiene una base liquidable neta positiva de 1.341,0 millones de euros; de los que 1.062,0 millones (79,2%) lo aportan las entidades no pertenecientes a grupos, y los 279 millones restantes (20,8%) los grupos fiscales.

Al desglosar esa base liquidable neta consolidada entre sus dos componentes de signo positivo y negativo se observa que la parte positiva asciende a 1.869,7 millones de euros, y la parte negativa a 528,7 millones de euros.

GRÁFICO 3.22. GRAFIKOA

Likidazio bateratuaren laburpena. Taldeak eta taldeetako partaide ez direnak (eurotan)
Resumen de la liquidación consolidada. Grupos y entidades que no pertenecen a grupos (en euros)

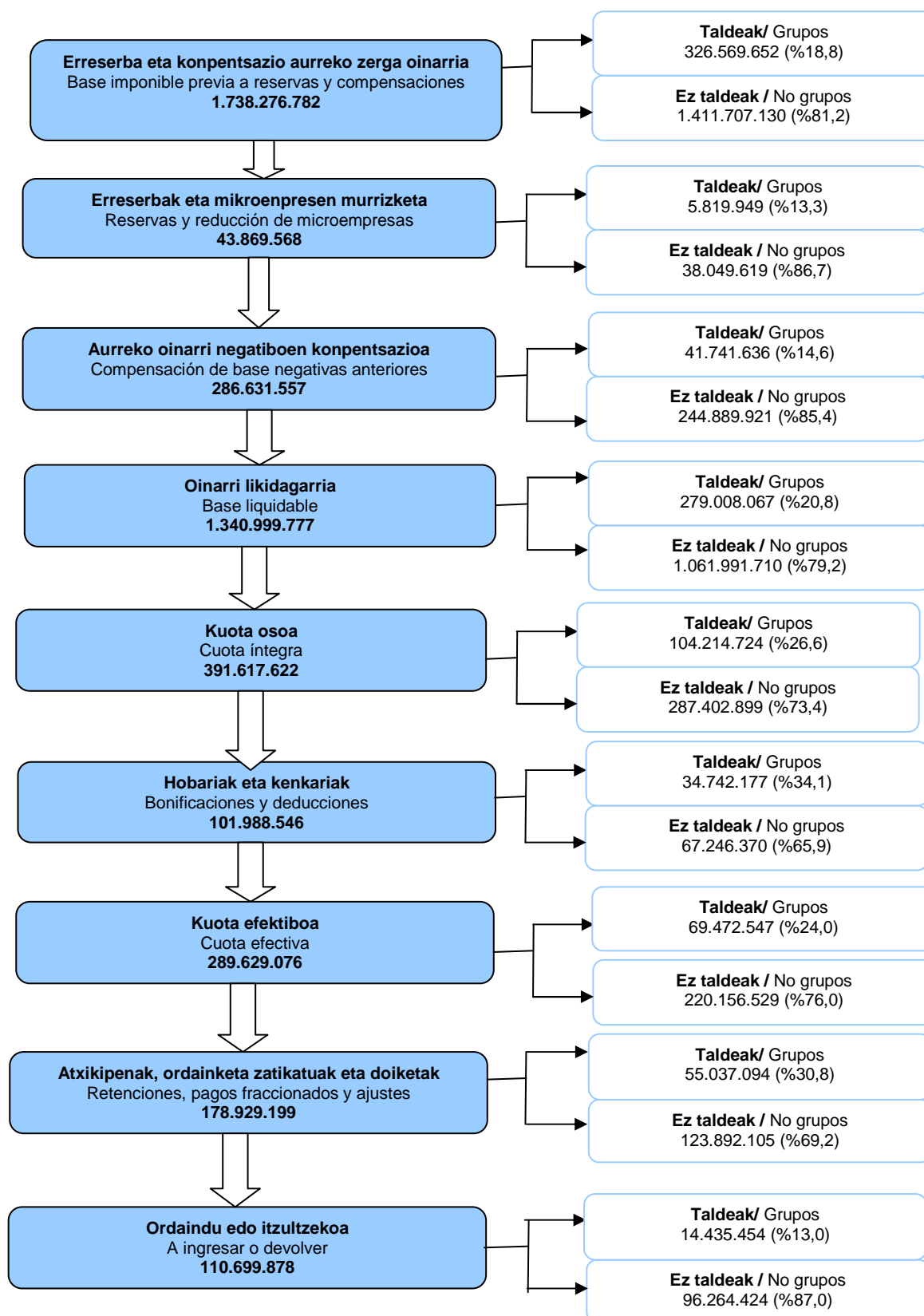



Oinarri likidagarri positiboari dagokionez, 429,6 milioi euro talde fiskalei dagozkie (%23,0), eta gainerako %77,0a (1.440,1 milioi euro) talde fiskaletan ez dauden entitateei. Aldiz, zati negatiboan, talde fiskalei %28,5 dagozkie (150,6 milioi euro), eta talde fiskaletan ez dauden entitateei 378,1 milioi euro (%71,5).

Oinarri likidagarri positiboari (1.869,7 milioi euro) karga tasa aplikatzen bazaio, kuota osoa lortzen da Ekitaldi honetan 391,6 milioi eurora iritsi da kuota osoa, 104,2 milioi (%26,6) talde fiskalengatik eta 287,4 milioi euro (%73,4) talde fiskaletan ez dauden entitateengatik.

Horren ondorioz, batez besteko karga tasa orokorra %20,9 da. Talde fiskaletako kide ez diren entitateen kasuan, %20,0 da batez besteko karga tasa orokorra, eta talde fiskalen kasuan, berriz, %24,3.

Kuota osoaren gutxipenei dagokienez, hobariengatik eta zergapetze bikoitzaren kenkariengatik 15,3 milioi euro aplikatu dira (%40,9 taldeen kasuan eta %59,1 talde fiskaletan ez dauden entitateen kasuan), eta inbertsioengatik 86,7 milioi euroko kenkariak egin dira (%32,9 taldeen kasuan, eta %67,1 talde fiskaletako kide ez diren entitateen kasuan).

Horrela, kuota efektibo positiboa (kuota osoa ken gutxipenak) 289,6 milioi eurokoa da guztira. Horietatik 220,2 milioi euro (%76,0) taldea osatzen ez duten entitateei dagozkie, eta 69,5 milioi euro (%24,0) talde fiskalei.

Karga tasa efektiboa (kuota efektiboaren eta oinarri likidagarri positiboaren arteko erlazioa) %15,5ean kokatu da aitortzaile kopuru osorako, oso hurbil talde fiskaletan ez dauden entitateek lortutakotik (%15,3), baina talde fiskalen behetik (%16,2).

Jasandako atxikipenen zenbateko osoa 104,9 milioi eurokoa da. Horietatik 97,7 milioi euro (%93,1) talde fiskaletan ez dauden entitateei dagozkie, eta gainerako 7,2 milioiak (%6,9) talde fiskalei. Banaketa hori erabat aldatzen da ordainketa zatikatuetan: 74,3 milioi euroetatik, 47,9 milioi euro (%64,5) talde fiskalenak dira, eta gainerako 26,4 milioi euroak (%35,5) talde fiskaletan ez dauden entitateenak.

Respecto a la base liquidable positiva, los grupos fiscales aportan 429,6 millones de euros (el 23,0%) y las entidades no pertenecientes a grupos el 77,0% restante (1.440,1 millones de euros). Mientras que en la parte negativa, los grupos aportan el 28,5% (150,6 millones de euros) y las entidades no pertenecientes a grupos aportan 378,1 millones de euros (71,5%).

Aplicando el tipo de gravamen a la base liquidable positiva (1.869,7 millones de euros) se obtiene la cuota íntegra. En este ejercicio se eleva hasta los 391,6 millones de euros, de los que 104,2 millones (26,6%) pertenecen a los grupos fiscales y 287,4 millones de euros (73,4%) a las entidades no pertenecientes a grupos fiscales.

De este modo el tipo medio de gravamen general es del 20,9%. En el caso del colectivo de entidades no pertenecientes a grupos fiscales se sitúa en el 20,0% y para los grupos fiscales en el 24,3%.

En lo referente a las minoraciones de la cuota íntegra, las bonificaciones y deducciones por doble imposición ascendieron a 15,3 millones de euros (40,9% para los grupos y 59,1% para los no grupos) y las deducciones por inversiones a 86,7 millones de euros (32,9% para los grupos y 67,1% para las entidades no pertenecientes a grupos).

De ese modo, la cuota efectiva positiva (cuota íntegra menos minoraciones) asciende a 289,6 millones de euros, de los que 220,2 millones (76,0%) pertenecen al colectivo de no grupos y los 69,5 millones restantes (24,0%) a los grupos fiscales.

El tipo efectivo de gravamen (relación entre cuota efectiva y base liquidable positiva) se sitúa en el 15,5% para el total de declarantes, muy parecido al obtenido por las entidades no pertenecientes a grupos (15,3%) y por debajo de los grupos fiscales (16,2%).

El importe total de las retenciones soportadas asciende a 104,9 millones de euros, de los que 97,7 millones (93,1%) corresponde a las entidades no pertenecientes a grupos, y los 7,2 millones restantes (6,9%) a los grupos fiscales. Esa distribución da un vuelco si analizamos los pagos fraccionados, ya que del total de 74,3 millones de euros, 47,9 millones (64,5%) pertenece a los grupos fiscales, y 26,4 millones de euros (35,5%) lo acumulan las entidades no pertenecientes a grupos.



Azkenean, aitorten bateratuaren emaitza 110,7 milioi euro ordaintzea da. Saldo horren zeinua aztertutako bi kolektiboetan da positiboa: 96,3 milioi euro talde fiskaletako kide ez diren entitateen kasuan, eta 14,4 milioi euro talde fiskalen kasuan.

3.5.4. TALDE FISKALETAKO ENTITATEEN BANAKAKO AITORPENAK ETA TALDEEN AITORPENAK. AITORPENEN ARTEKO KONPARAZIOA

Atal honetan alderatzen dira talde fiskaletako entitateen banakako aitorten eta talde fiskalek aurkeztutako aitorten ageri diren magnitude nagusiak eta zenbateko osoarekiko duten pisua.

Oro har, kontzeptu gehienetan, talde fiskalen pisua handiagoa da talde fiskaletan dauden entitateen banakako aitorten baino.

Adibidez, banakako aitorten informazioarekin, talde fiskaletako entitateek aitortutako aurretiko zerga oinarriak zenbateko osoaren %15,3 hartzen zuen. Kontzeptu hori modu bateratuan aztertuta, ordea, talde fiskalek aitortutakoaren pisua %18,8 da. Oinarri likidagarriaren kasuan, igotzen da pisu hori: %17,8tik %20,8ra.

200 ereduan (banakako aitorten) guztira aitortutako kuota osotik, %35,2 talde fiskaletako kide diren entitateei dagokie; aldiz, talde fiskalen kuota osoak zenbateko bateratu osoaren %26,6 hartzen du.

Pisua irabazi duten beste kontzeptu batzuk dira: atxikipenak (%6,3tik %6,9ra), hobariak eta ezarpen bikoitza (%12,3tik %40,9ra) eta ordainketa zatikatuak (%43,0tik %64,5ra).

Kenkariak mantentzen dira (%33a gutxi gorabehera).

Al final el resultado de la declaración consolidada da un resultado a ingresar de 110,7 millones de euros. El signo de ese saldo es positivo en los dos colectivos analizados: 96,3 millones de euros para las entidades no pertenecientes a grupos y 14,4 millones de euros en el caso de los grupos fiscales.

3.5.4. COMPARATIVA ENTRE LAS DECLARACIONES INDIVIDUALES DE LAS ENTIDADES QUE PERTENECEN A GRUPOS Y DE LAS DECLARACIONES DE LOS GRUPOS

En este apartado se trata de comparar las principales magnitudes de las declaraciones individuales pertenecientes a grupos fiscales y las declaraciones de los grupos fiscales, así como su importancia respecto al total.

En general, y para la mayoría de los conceptos la importancia que representan los grupos es mayor de lo que representaban las declaraciones individuales de las entidades que pertenecen a grupos fiscales.

Por ejemplo, y con la información relativa a las declaraciones individuales, la base imponible previa declarada por las entidades que pertenecen a algún grupo fiscal explicaba el 15,3% del total. Y al analizar ese mismo concepto consolidado, se observa que el peso de lo declarado por los grupos fiscales es del 18,8%. En el caso de la base liquidable el peso sube menos, del 17,8% al 20,8%.

De la cuota íntegra total declarada en el modelo 200 (declaraciones individuales) el 35,2% corresponde a entidades que pertenecen a algún grupo fiscal, mientras que la cuota íntegra de los grupos fiscales representa el 26,6% del total consolidado.

Otros conceptos que ganan peso son: retenciones (del 6,3% al 6,9%), bonificaciones y doble imposición (del 12,3% al 40,9%) y pagos fraccionados (del 43,0% al 64,5%).

Las deducciones se mantienen (más o menos el 33%).

GRÁFICO 3.23. GRAFIKOA

Talde fiskalen eta talde fiskaletako partalde ez diren entitateen zenbatekoen pisua

Peso de las magnitudes de los grupos fiscales y de las entidades no pertenecientes a grupos fiscales

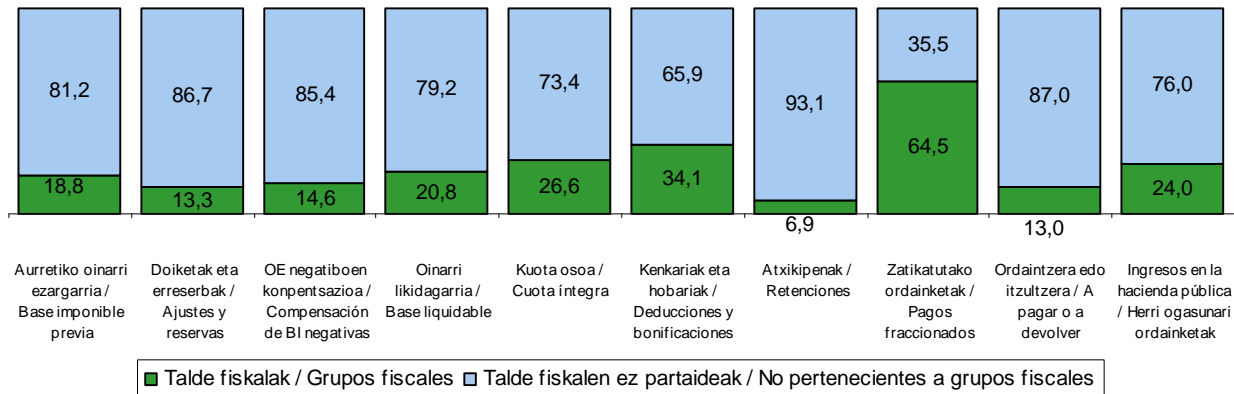

Jauzia ordaindu edo itzuli beharreko zenbatekoan ikusten da batik bat, gutxi gorabehera erdia izatetik (%51,0) %13,0 izatera igaro baita. Atxikpenak eta ordainketa zatikatuak kontuan hartuta portzentaje hori %24,0ra igotzen bada ere, talde fiskaletan dauden entitateen banakako aitortpenen kasuan portzentajea %36,5 da.

Bestalde, alderatzen baditugu talde fiskaletako kide diren entitateen banakako aitortpenen emaitzak eta talde fiskalek 220 erduan aitortutako emaitzak, baterakuntza prozesuaren ondorioak ikus ditzakegu:

- Talde fiskaletan dauden entitateek banaka aitortu duten aurretiko zerga oinarria 254 milioi eurokoa da, eta talde fiskalek 220 erduan aitortutakoa, berriz, 327 milioi eurokoa. Hau da, 73 milioi euro igo da zerga oinarria.
- Aurreko ekitaldietako zerga oinarri negatiboengatik 21 milioi euro konpentsatu dira banakako aitortpenetan, eta 42 milioi euro talde fiskalen aitortpenetan.
- Talde fiskaletan dauden entitateek banaka aitortu duten oinarri likidagarria 231 milioi

En el importe a pagar o devolver es dónde mayor vuelco se da, ya que pasa de representar más o menos la mitad (51,0%) a ser únicamente el 13,0%. Si bien teniendo en cuenta las retenciones y pagos fraccionados ese porcentaje se eleva hasta el 24,0%, cuando en las declaraciones individuales pertenecientes a grupos fiscales representaba el 36,5%.

Por otra parte, al comparar los resultados de las declaraciones individuales de las entidades que forman parte de algún grupo fiscal y de los resultados declarados por el grupo fiscal en el modelo 220 podemos observar los efectos que produce el proceso de consolidación:

- La base imponible previa declarada por las entidades individuales pertenecientes a grupos es de 254 millones de euros, mientras que la declarada por los grupos en el modelo 220 es de 327 millones de euros. Es decir, aumenta en 73 millones de euros.
- El importe compensado por bases imponibles negativas de ejercicios anteriores por parte de las declaraciones individuales asciende a 21 millones de euros, mientras que en las declaraciones de los grupos el importe es de 42 millones de euros.
- La base liquidable declarada por las entidades individuales pertenecientes a grupos es de 231

eurokoa da, eta talde fiskalek 220 ereduan aitortutakoa, berriz, 279 milioi eurokoa. Hau da, zerga baterakuntzaren prozesuak 48 milioi euro igo du oinarri likidagarria.

- Kuota osoaren kasuan, ikusten da talde fiskalei dagokien datua (104 milioi euro) askoz txikiagoa dela banakako aitorpenei dagokiena baino (156 milioi euro).
- Hobariengatik eta zergapetze bikoitzaren kenkariengatik, talde fiskaletan dauden entitateek 1,3 milioi euro aitortu dute 200 ereduan (banakako aitorpenean); talde fiskalek, kopuru handiagoa aitortu dute (6,3 milioi euro). Inbertsioengatik aplikatutako kenkarietan: banakako aitorpenean 28,4 milioi euroko kenkariak aplikatu dira, eta talde fiskalen aitorpenean 28,5 milioi euro.
- Horren ondorioz, 2019ko ekitaldi fiskalean, taldeen kuota efektiboa 69,5 milioi eurokoa izan da, eta banakakoa, berriz, 126,6 milioi eurokoa. Hau da, zerga baterakuntzaren araubideak 57,1 milioi euro gutxiago ordaintzea ekarri du berekin.

millones de euros, mientras que la declarada por los grupos en el modelo 220 es de 279 millones de euros. Es decir, el proceso de consolidación fiscal aumenta la base liquidable en 48 millones de euros.

- En el caso de la cuota íntegra, al obtener la información de los grupos se observa que el valor de la misma (104 millones de euros) es muy inferior al que se extrae de las declaraciones individuales (156 millones de euros).
- Por bonificaciones y deducciones por doble imposición el importe declarado individualmente en el modelo 200 por las entidades pertenecientes a grupos es de 1,3 millones de euros, inferior que lo declarado por los grupos (6,3 millones de euros). En las deducciones por inversiones, las declaraciones individuales se aplican 28,4 millones de euros, y los grupos 28,5 millones de euros.
- De esa manera, la cuota efectiva de los grupos en el ejercicio fiscal 2019 asciende a 69,5 millones de euros; mientras que de manera individual era de 126,6 millones de euros. Es decir, el régimen de consolidación fiscal supone una disminución del importe realmente a pagar de 57,1 millones de euros.



ARAUDIAREN ERANSKINA

Hona hemen araudiak izan dituen aldaketa nagusiak, 2019ko ekitaldiko sozietateen gaineko zergaren aitortzearen eragin dutenak:

- **1/2018 Foru Araua**, maiatzaren 10ekoa, zerga arau batzuetan aldaketak sartzen dituena. Sozietateen gaineko zergan, aldaketa garrantzitsuenak dira:
 - Zerga oinarri positiboaren 100eko 15etik 10era murrizten da mikroenpresek beren tamainak eragiten dituen zailtasunen zerga konpentsazio gisa aplikagarri duten gastu kengarria.
 - Gutxitu egiten dira sozietateen gaineko zergaren karga tasak: zergaren tasa orokorrak bi puntu portzentual murrizten dira.
 - 100eko 20an zergapetuta zeuden entitateei, bestetik, karga tasa puntu bat gutxituko zaie.
 - Era berean, aldaketak sartzen dira zergaren kuota likidoaren gainean kenkariak -salbu ikerketa eta garapen jarduerak eta berrikuntza teknologikokoak egiteagatik ezarritako kenkariak- aplikatzearen ondorioz ateratzen den gutxieneko tributazioan: gutxieneko tributazio portzentaje orokorra 100eko 15etik 17ra igotzen da.
 - Era beran, gehitu egiten dira berariak enpresa txikiarentzat eta mikroenprezentzat eta beste entitate batzuentzat aurreikusitako gutxieneko tributazioko portzentajeak.
- **3/2019 Foru Araua**, otsailaren 11koa, 2019. urterako zerga neurriak onartzen dituena. Sozietateen gaineko zergan, aldaketa garrantzitsuenak dira:
 - Espainiako eta Europako interes ekonomikoko taldeen eta aldi baterako enpresa elkarten ordainketa geroratuei dagokionez, zehaztu egiten da ez dela derrigorrezkoa izango ordainketa zatikatua egitea lurralde espainiarrean egoiliar diren bazkideei egozgarri zaien zerga oinarriaren zatiari dagokionez.

ANEXO NORMATIVO

Los principales cambios normativos que han afectado a la declaración del Impuesto sobre Sociedades del ejercicio 2019 han sido los siguientes:

- **Norma Foral 1/2018**, de 10 de mayo, por la que se introducen modificaciones en diversas normas tributarias. En el Impuesto sobre Sociedades las modificaciones más significativas son:
 - Se reduce del 15 al 10 por 100 de la base imponible positiva, el gasto deducible aplicable por microempresas en concepto de compensación tributaria por las dificultades inherentes a su dimensión.
 - Se minoran distintos tipos gravamen del impuesto sobre sociedades: así, los tipos generales del impuesto se reducen en dos puntos porcentuales.
 - A las entidades que venían tributando al 20 por 100, por su parte, se les minoran el tipo de gravamen en un punto.
 - Asimismo, se introducen modificaciones en la tributación mínima resultante de aplicar las deducciones, con excepción de las deducciones por actividades de investigación y desarrollo y de innovación tecnológica, sobre la cuota líquida del impuesto: el porcentaje de tributación mínima aplicable con carácter general se incrementa del 15 al 17 por 100.
 - Se incrementan, igualmente, los porcentajes de tributación mínima previstos con carácter específico para pequeñas empresas y microempresas y otras determinadas entidades.
- **Norma Foral 3/2019**, de 11 de febrero, de aprobación de determinadas medidas tributarias para el año 2019. En el Impuesto sobre Sociedades las modificaciones más significativas son:
 - En relación con los pagos fraccionados de las agrupaciones de interés económico, españolas y europeas, y de las uniones temporales de empresas, se especifica que no existirá obligación de ingreso del pago fraccionado respecto a la parte de la base imponible imputable a los socios residentes en territorio español.



- Bat-egite eragiketen, bereizketen, aktiboen ekarpenaren, balore trukearen, aktibo eta pasiboaren lagapen osoen eta europar sozietate baten edo europar sozietate kooperatibo baten egoitza soziala Europar Batasuneko estatu kide batetik beste batera aldatzearen araubide berezian, aldatu egiten da lurralde espainiarrean kokatuta dauden eta lurralde horretan jarritako establezimendu iraunkor bati atxikita dauden ondasun eta eskubideak edo establezimendu orokorrak beraiek Europar Batasuneko beste estatu kide batera aldatze agatik lortutako onura fiskalaren kuotaren ordainketa aukeran geroratzeko erregela, eta bi erregelak parekatu egiten dira izaera orokorrez ezarritako erregelarekin; hori horrela, aurrerantzean aukeran izango da ordainketa zatikatzea hurrengo bost urte jarraituetan amaitzen diren zergaldietan. Era berean, aukeran izango da gerorapen araubide horretara biltzea, dena delako ondasun eta eskubideak edo establezimendu iraunkorrak Europako Esparru Ekonomikoko beste estatu batera aldatzen direnean.
- Era berean, ordainketa zatikatuen erregulazioa aldatzen da arrisku-kapitaleko sozietate eta funtsen araubide bereziak ukitzen dituen arrisku-kapitaleko entitateak obligazio horretatik kanpo uzteko.
- **5/2020 Foru Dekretu-Araua**, maiatzaren 26koa, Covid-19ak eragindako osasun larrialdiaren ondoren ekonomia suspertzeko koiunturazko zerga arloko neurriei buruzkoa. Sozietateen gaineko zergaren esparruan, 2019rako ondorioekin, malgotu eta nabarmen handitu dira posibleak nibelatzeko erreserba berezia zuzkitzeko gehieneko mugak.
- En el régimen especial de fusiones, escisiones, aportaciones de activos, canje de valores, cesiones globales del activo y del pasivo y cambio de domicilio social de una Sociedad Europea o una Sociedad Cooperativa Europea de un Estado miembro a otro de la Unión Europea, se modifica la regla de diferimiento opcional del pago de la cuota correspondiente al beneficio fiscal obtenido por la transferencia a otro Estado miembro de la Unión Europea de bienes y derechos situados en territorio español y afectos a un establecimiento permanente situado también en este territorio, o de los propios establecimientos permanentes, equiparándolas a la regla de diferimiento establecida con carácter general, de manera que en adelante se podrá optar por fraccionar el pago a lo largo de los períodos impositivos que concluyan en los cinco años inmediatos y sucesivos. Se habilita también la opción por este régimen de diferimiento cuando los bienes y derechos o establecimientos permanentes en cuestión se transfieran a otro Estado del Espacio Económico Europeo.
- Así mismo, se modifica la regulación de los pagos fraccionados para excluir de dicha obligación a las entidades de capital riesgo a las que se refiere el régimen especial de sociedades y fondos de capital-riesgo.
- **Decreto Foral-Norma 5/2020**, de 26 de mayo, sobre medidas tributarias coyunturales destinadas a la reactivación económica tras la emergencia sanitaria del Covid-19. En el ámbito del impuesto sobre sociedades, con efecto para 2019, se han flexibilizado y aumentado considerablemente los límites máximos para la dotación de la reserva especial para la nivelación de beneficios.



E.3.1. TAULA SOZIEATE AITORTZAILEEN BILAKAERA IZAERA JURIDIKOAREN ARABERA
 CUADRO E.3.1. EVOLUCIÓN DE LAS SOCIEDADES DECLARANTES SEGÚN FORMA JURÍDICA

IZAERA JURIDIKOA	FORMA JURÍDICA	BALIO ABSOLUTUAK VALORES ABSOLUTOS				% EGITURA ESTRUCTURA EN %				% BARIAZIOA VARIACIÓN EN %		
		2016	2017	2018	2019	2016	2017	2018	2019	17/16	18/17	19/18
Sozietate anonimoak	Sociedades Anónimas	2.165	2.107	2.049	1.990	8,4	8,1	7,8	7,8	-2,7	-2,8	-2,9
Erantz. mugat. soz.	Sdades. Resp. Limitada	19.097	19.389	19.591	19.754	74,5	74,3	74,3	77,1	1,5	1,0	0,8
Sozietate kooperatib.	Sdades. Cooperativas	822	843	872	901	3,2	3,2	3,3	3,5	2,6	3,4	3,3
Bestelakoak	Otras	3.560	3.754	3.844	(*) 2.974	13,9	14,4	14,6	11,6	5,4	2,4	-22,6
GUZTIRA	TOTAL	25.644	26.093	26.356	(*) 25.619	100,0	100,0	100,0	100,0	1,8	1,0	-2,8

(*) 772 elkartek 200 eredua ez aurkezteko gomendioa onartu dute.

(*) 772 asociaciones se acogen a la recomendación de no presentar modelo 200.



E.3.2. TAULA SOZIETATE AITORTZAILEEN KOPURUAREN BILAKAERA ERAGIKETA EREMUAREN ARABERA

CUADRO E.3.2. EVOLUCIÓN DEL NÚMERO DE SOCIEDADES DECLARANTES SEGÚN ÁMBITO DE OPERACIONES

ERAGIKETA EREMUA	ÁMBITO DE OPERACIONES	BALIO ABSOLUTUAK VALORES ABSOLUTOS				% EGITURA ESTRUCTURA EN %				% BARIAZIOA VARIACIÓN EN %		
		2016	2017	2018	2019	2016	2017	2018	2019	17/16	18/17	19/18
Gipuzkoa	Gipuzkoa	24.725	25.167	25.452	24.675	96,4	96,5	96,6	96,3	1,8	1,1	-3,1
EAE	CAPV	82	78	64	68	0,3	0,3	0,2	0,3	-4,9	-17,9	6,3
Erregimen Komuna eta Nafarroa	Régimen Común y Navarra	837	848	840	876	3,3	3,2	3,2	3,4	1,3	-0,9	4,3
GUZTIRA	TOTAL	25.644	26.093	26.356	25.619	100,0	100,0	100,0	100,0	1,8	1,0	-2,8



E.3.3. TAULA SOZETATE AITORTZAILEEN KOPURUAREN BILAKAERA ARAUDI APLIKAGARRIAREN ARABERA

CUADRO E.3.3. NÚMERO DE SOCIEDADES DECLARANTES SEGÚN NORMATIVA APLICABLE

ARAUDI APLIKAGARRIA	NORMATIVA APLICABLE	BALIO ABSOLUTUAK VALORES ABSOLUTOS				% EGITURA ESTRUCTURA EN %				% BARIAZIOA VARIACIÓN EN %		
		2016	2017	2018	2019	2016	2017	2018	2019	17/16	18/17	19/18
Gipuzkoako Foru Araudia	Normativa Foral Gipuzkoa	24.829	25.276	25.535	24.773	96,8	96,9	96,9	96,7	1,8	1,0	-3,0
EAEko gainerako araudia	Normativa Resto CAPV	157	154	157	155	0,6	0,6	0,6	0,6	-1,9	1,9	-1,3
Estatuko araudia	Normativa Común	658	663	664	691	2,6	2,5	2,5	2,7	0,8	0,2	4,1
GUZTIRA	TOTAL	25.644	26.093	26.356	25.619	100,0	100,0	100,0	100,0	1,8	1,0	-2,8



E.3.4. TAULA AITORPEN KOPURUA ETA OINARRI LIKIDAGARRIA GUZTIRA OINARRI LIKIDAGARRIAREN TARTEAK ETA ERAGIKETA EREMUAK KONTUAN HART
CUADRO E.3.4. NÚMERO DE DECLARACIONES Y BASE LIQUIDABLE TOTAL SEGÚN TRAMOS DE BASE LIQUIDABLE Y ÁMBITO DE OPERACIONES

OINARRI LIKIDAGARRIAREN TARTEAK TRAMOS DE BASE LIQUIDABLE (eurotan / en euros)	GIPUZKOA		EAE CAPV		ESTATUA ESTADO		GUZTIRA TOTAL	
	Aitorpen kop. Nºdeclarac.	Oinarri likidag. Base Liquidable	Aitorpen kop. Nºdeclarac.	Oinarri likidag. Base Liquidable	Aitorpen kop. Nºdeclarac.	Oinarri likidag. Base Liquidable	Aitorpen kop. Nºdeclarac.	Oinarri likidag. Base Liquidable
Hasta -6.000.000 arte	9	-127.290	1	-13.684	66	-9.353.867	76	-9.494.841
-6.000.000 a -3.000.000	19	-81.181	0	0	29	-122.022	48	-203.203
-3.000.000 a -600.000	130	-159.001	8	-12.885	55	-81.654	193	-253.541
-600.000 a -300.000	129	-53.160	3	-1.401	16	-7.072	148	-61.633
-300.000 a -60.000	718	-92.710	1	-253	20	-3.497	739	-96.459
-60.000 a -30.000	602	-25.504	0	0	7	-298	609	-25.801
-30.000 a -6.000	2.087	-30.857	1	-16	5	-86	2.093	-30.959
-6.000 a 0	3.071	-5.539	0	0	1	-1	3.072	-5.540
0	5.031	0	2	0	48	0	5.081	0
0 a 6.000	4.596	9.589	3	6	3	9	4.602	9.605
6.000 a 30.000	3.743	56.220	2	35	4	56	3.749	56.311
30.000 a 60.000	1.415	60.490	1	33	5	262	1.421	60.785
60.000 a 300.000	2.221	292.567	12	1.836	42	6.634	2.275	301.037
300.000 a 600.000	421	178.170	3	1.347	60	26.762	484	206.279
600.000 a 3.000.000	400	476.408	22	34.876	189	280.530	611	791.814
3.000.000 a 6.000.000	46	197.547	4	19.759	77	344.448	127	561.754
Más de 6.000.000 -tik gora	37	447.453	5	140.600	249	20.526.594	291	21.114.647
GUZTIRA/TOTAL	24.675	1.143.203	68	170.253	876	11.616.798	25.619	12.930.254

Zenbatekoa mila eurokotan / Importe en miles de euros



E.3.5. TAULA AITORPEN KOPURUA ETA GIPUZKOARI ERAGIKETA BOLUMENAREN ARABERA EGOTZITAKO OINARRI LIKIDAGARRIA, OINARRI LIKIDAGARRIAREN TARTEAK ETA ERAGIKETA EREMUAK KONTUAN HARTUZ

CUADRO E.3.5. NÚMERO DE DECLARACIONES Y BASE LIQUIDABLE IMPUTADA A GIPUZKOA SEGÚN EL PORCENTAJE DE VOLUMEN DE OPERACIONES POR TRAMOS DE BASE LIQUIDABLE Y ÁMBITO DE OPERACIONES

OINARRI LIKIDAGARRIAREN TARTEAK TRAMOS DE BASE LIQUIDABLE (eurotan / en euros)	GIPUZKOA		EAE CAPV		ESTATUA ESTADO		GUZTIRA TOTAL	
	Aitorpen kop. Nºdeclarac.	Oinarri likidag. Base Liquidable	Aitorpen kop. Nºdeclarac.	Oinarri likidag. Base Liquidable	Aitorpen kop. Nºdeclarac.	Oinarri likidag. Base Liquidable	Aitorpen kop. Nºdeclarac.	Oinarri likidag. Base Liquidable
Hasta -6.000.000 arte	9	-127.290	1	-8.295	5	-168.696	15	-304.281
-6.000.000 a -3.000.000	19	-81.181	0	0	5	-18.923	24	-100.105
-3.000.000 a -600.000	130	-159.001	1	-1.718	17	-18.671	148	-179.391
-600.000 a -300.000	129	-53.160	3	-1.431	16	-6.824	148	-61.414
-300.000 a -60.000	718	-92.710	6	-1.093	36	-4.663	760	-98.466
-60.000 a -30.000	602	-25.504	1	-31	24	-1.045	627	-26.579
-30.000 a -6.000	2.087	-30.857	1	-16	52	-867	2.140	-31.740
-6.000 a 0	3.071	-5.539	0	0	37	-88	3.108	-5.627
0	5.031	0	5	0	64	0	5.100	0
0 a 6.000	4.596	9.589	4	8	92	215	4.692	9.813
6.000 a 30.000	3.743	56.220	7	125	108	1.755	3.858	58.100
30.000 a 60.000	1.415	60.490	3	125	66	2.922	1.484	63.537
60.000 a 300.000	2.221	292.567	13	2.450	182	27.047	2.416	322.065
300.000 a 600.000	421	178.170	4	1.900	51	21.945	476	202.016
600.000 a 3.000.000	400	476.408	17	21.837	87	116.918	504	615.163
3.000.000 a 6.000.000	46	197.547	2	7.520	21	91.299	69	296.366
Más de 6.000.000 -tik gora	37	447.453	0	0	13	152.501	50	599.953
GUZTIRA/TOTAL	24.675	1.143.203	68	21.381	876	194.825	25.619	1.359.410

Zenbatekoa mila eurokotan / Importe en miles de euros

OHARRA / NOTA :

1) Taula honetatik aurrera aipatzen diren oinarri likidagarriaren zenbatekoak eta likidazioaren gainerako kontzeptuak Gipuzkoari egotzitako kopuruak dira eragiketa bolumenaren portzentajearen arabera.

A partir de este cuadro los importes de la base liquidable y de los demás conceptos de la liquidación se refieren a cantidades imputadas a Gipuzkoa según el porcentaje del volumen de operaciones.



E.3.6. TAULA SOZIEATE AITORTZAILEEN KOPURUA ETA OINARRI LIKIDAGARRIA IZAERA JURIDIKOAREN ARABERA
CUADRO E.3.6. NÚMERO DE SOCIEDADES DECLARANTES Y SU BASE LIQUIDABLE SEGÚN FORMA JURÍDICA

IZAERA JURIDIKOA	FORMA JURÍDICA	OINARRI LIKIDAGARRIA > 0 BASE LIQUIDABLE > 0		OINARRI LIKIDAGARRIA ≤ 0 BASE LIQUIDABLE ≤ 0		GUZTIRA TOTAL	
		Aitorpen kop. Nº Decl.	Oinarri likidag. Base Liquidable	Aitorpen kop. Nº Decl.	Oinarri likidag. Base Liquidable	Aitorpen kop. Nº Decl.	Oinarri likidag. Base Liquidable
Sozietate anonimoak	Sociedades Anónimas	1.324	760.948	666	-266.113	1.990	494.835
Erantzukizun mugatuko soz.	Soc.de Responsabilidad Limitada	11.310	1.031.451	8.444	-456.580	19.754	574.871
Sozietate kooperatiboak	Sociedades Cooperativas	475	148.910	426	-20.692	901	128.218
Bestelakoak	Otras	440	225.704	2.534	-64.219	2.974	161.485
GUZTIRA	TOTAL	13.549	2.167.013	12.070	-807.603	25.619	1.359.410

Zenbatekoa mila eurokotan / Importe en miles de euros



E.3.7. TAULA OINARRI LIKIDAGARRI NEGATIBOA DUTEN SOZIEATEEN LIKIDAZIO BATERATUA
CUADRO E.3.7. LIQUIDACIÓN CONSOLIDADA DE SOCIEDADES CON BASE LIQUIDABLE NEGATIVA

KONTZEPTUA	CONCEPTO	ZENBATEKOA IMPORTE
1. Aitorpen kopurua	1. Número de declaraciones	12.070
2. Kontabilitate emaitza	2. Resultado contable	38.346
3. Kontabilitatez kanpoko doiketa positiboak	3. Ajustes extracontables positivos	617.419
4. Kontabilitatez kanpoko doiketa negatiboak	4. Ajustes extracontables negativos	1.445.401
5. Oinarri ezargaria (2+3-4)	5. Base imponible (2+3-4)	-789.636
6.1 Mikroenpresen zerga konpentsazioa	6.1 Compensación tributaria microempresas	36
6.2 Enpresen kapitalizazioa sustatzeko konpentsazioa	6.2 Reserva para fomentar la capitalización empresarial	26
6.3 Mozkinak nibelatzeko erreserba berezia	6.3 Reserva especial nivelación beneficios	-1.700
6.4 Ekintzailletza sustatzeko eta eko. jard. send. erreserba	6.4 Reserva fomento emprendimiento y refor. act. prod.	-2.001
6.5 Aurreko ekitalditako OE negatiboen konpentsazioa	6.5 Compensación BI negativas ejercicios anteriores	21.606
7. Oinarri likidagarria (5-6)	7. Base liquidable (5-6)	-807.603
8. Bazkideei oinarria egotzen dieten sozietate kopurua	8. Nº sociedades imputan base a sus socios	363
9. Bazkideei oinarria egotzen dieten sozietateen OL	9. BL de sociedades que imputan base a sus socios	-18.501
10. Beste sozietateen oinarri likidagarria (7-9)	10. Base liquidable resto sociedades (7-9)	-789.103
11.1 Kuota osoa	11.1 Cuota íntegra	0
11.2 Doitutako kuota osoa	11.2 Cuota íntegra ajustada	0
12. Kenkaria ezarpen bikoitzagatik	12. Deduciones por doble imposición	0
13. Hobariak	13. Bonificaciones	0
14. Kuota likido positiboa (11.2-12-13)	14. Cuota líquida positiva (11.2-12-13)	0
15.bis Bereziki babestutako kooperatiben kenkaria	15.bis Dedución cooperativas especialmente protegidas	0
15. Kuotan mugatutako kenkariak (%35)	15. Deduciones con límite de cuota (35%)	0
16. Kuotan mugatutako kenkariak (%70)	16. Deduciones con límite de cuota (70%)	0
17. Kuota efektibo positiboa (14-15.bis-15-16)	17. Cuota efectiva positiva (14-15.bis-15-16)	0
18. Atxikipenak	18. Retenciones	17.258
19. Konturako ordainketak	19. Pagos a cuenta	7.769
20. Gardent. fiskaleko soziet.ek egotzitako kuota	20. Cuota imputada por sociedades en transparencia fiscal	0
21. Ordaindu (+) edo itzultzeko (-) kuota diferentz. (17-18-19-20)	21. Cuota diferencial a ingresar (+) o a devolver (-) (17-18-19-20)	-25.027
22. Bazkid. egoiliarrei egotz dakizkiekeen kenk.ak	22. Devoluciones atribuibles a socios residentes	0
23. Gehikuntza aurreko ekitaldietako onurak galtzeagatik	23. Incremento por pérdida de beneficios de ejercicios anteriores	13
24. Aurreko gehikuntzen gaineko berandutza interesak	24. Intereses de demora sobre anteriores incrementos	1
25. Ordaindu (+) edo itzultzeko (-) likidoa (21+22+23+24)	25. Líquido a ingresar (+) o a devolver (-) (21+22+23+24)	-25.012
Pro memoria :	Pro memoria:	
26. Jard. ekonomikoari emandako pizgarri fiskalak (15+16)	26. Incentivos fiscales a la actividad económica (15+16)	0
27. Herri ogasunari egindako ordainketak (18+19+25)	27. Ingresos en la hacienda pública (18+19+25)	15

Zenbatekoa mila eurokotan / Importe en miles de euros



E.3.8. TAULA OINARRI LIKIDAGARRI POSITIBOA DUTEN SOZETATEEN LIKIDAZIO BATERATUA
CUADRO E.3.8. LIQUIDACIÓN CONSOLIDADA DE SOCIEDADES CON BASE LIQUIDABLE POSITIVA

KONTZEPTUA	CONCEPTO	ZENBATEKOA IMPORTE
1. Aitorpen kopurua	1. Número de declaraciones	13.549
2. Kontabilitate emaitza	2. Resultado contable	3.002.016
3. Kontabilitatez kanpoko doiketa positiboak	3. Ajustes extracontables positivos	538.216
4. Kontabilitatez kanpoko doiketa negatiboak	4. Ajustes extracontables negativos	1.084.544
5. Oinarri ezargarria (2+3-4)	5. Base imponible (2+3-4)	2.455.687
6.1 Mikroenpresen zerga konpentsazioa	6.1 Compensación tributaria microempresas	23.829
6.2 Enpresen kapitalizazioa sustatzeko konpentsazioa	6.2 Reserva para fomentar la capitalización empresarial	14.352
6.3 Mozkinak nibelatzeko erreserba berezia	6.3 Reserva especial nivelación beneficios	2.964
6.4 Ekintzailletza sustatzeko eta eko. jard. send. erreserba	6.4 Reserva fomento emprendimiento y refor. act. prod.	3.112
6.5 Aurreko ekitalditako OE negatiboen konpentsazioa	6.5 Compensación BI negativas ejercicios anteriores	244.416
7. Oinarri likidagarria (5-6)	7. Base liquidable (5-6)	2.167.013
8. Bazkideei oinarria egozten dieten sozietate kopurua	8. Nº sociedades imputan base a sus socios	163
9. Bazkideei oinarria egozten dieten sozietateen OL	9. BL de sociedades que imputan base a sus socios	85.277
10. Beste sozietateen oinarri likidagarria (7-9)	10. Base liquidable resto sociedades (7-9)	2.081.736
11.1 Kuota osoa	11.1 Cuota íntegra	443.713
11.2 Doitutako kuota osoa	11.2 Cuota íntegra ajustada	443.713
12. Kenkaria ezarpen bikoitzagatik	12. Deducciones por doble imposición	10.310
13. Hobariak	13. Bonificaciones	24
14. Kuota likido positiboa (11.2-12-13)	14. Cuota líquida positiva (11.2-12-13)	433.379
15.bis Bereziki babestutako kooperatiben kenkaria	15.bis Deducción cooperativas especialmente protegidas	12.014
15. Kuotan mugatutako kenkariak (%35)	15. Deducciones con límite de cuota (35%)	46.688
16. Kuotan mugatutako kenkariak (%70)	16. Deducciones con límite de cuota (70%)	27.913
17. Kuota efektibo positiboa (14-15.bis-15-16)	17. Cuota efectiva positiva (14-15.bis-15-16)	346.764
18. Atxikipenak	18. Retenciones	86.983
19. Konturako ordainketak	19. Pagos a cuenta	38.587
20. Gardent. fiskaleko soziet.ek egotzitako kuota	20. Cuota imputada por sociedades en transparencia fiscal	0
21. Ordaindu (+) edo itzultzeko (-) kuota diferentz. (17-18-19-20)	21. Cuota diferencial a ingresar (+) o a devolver (-) (17-18-19-20)	221.195
22. Bazkid. egoiliarrei egotz dakizkiekeen kenk.ak	22. Devoluciones atribuibles a socios residentes	0
23. Gehikuntza aurreko ekitaldietako onurak galtzeagatik	23. Incremento por pérdida de beneficios de ejercicios anteriores	202
24. Aurreko gehikuntzen gaineko berandutza interesak	24. Intereses de demora sobre anteriores incrementos	40
25. Ordaindu (+) edo itzultzeko (-) likidoa (21+22+23+24)	25. Líquido a ingresar (+) o a devolver (-) (21+22+23+24)	221.437
Pro memoria :	Pro memoria:	
26. Jard. ekonomikoari emandako pizgarri fiskalak (15+16)	26. Incentivos fiscales a la actividad económica (15+16)	74.600
27. Herri ogasunari egindako ordainketak (18+19+25)	27. Ingresos en la hacienda pública (18+19+25)	347.007

Zenbatekoa mila eurokotan / Importe en miles de euros



E.3.9. TAULA OINARRI LIKIDAGARRI POSITIBOA DUTEN SOZETATEAK. PORTZENTAJEAK IZAERA JURIDIKOAREN ARABERA
CUADRO E.3.9. SOCIEDADES CON BASE LIQUIDABLE POSITIVA. PORCENTAJES SEGÚN FORMA JURÍDICA

KONTZEPTUA	CONCEPTO	SOZETATE ANONIMOAK	ERAN. MUGATUTAKO. SOZETATEAK	SOZETATE KOOPERATIBOAK	BESTELAKOAK	GUZTIRA
		SOCIEDADES ANÓNIMAS	SOCIEDADES RESP. LIMITADA	SOCIEDADES COOPERATIVAS	OTRAS	TOTAL
1. Batez besteko tasa nominala	1. Tipo medio nominal	23,9	22,4	19,3	1,6	21,3
2. Batez besteko tasa efektiboa	2. Tipo medio efectivo	19,3	18,8	3,0	1,3	16,7
3. Pizgarri fiskalen % kuota osoarekiko	3. Incentivos fiscales en % sobre cuota íntegra	17,4	14,3	33,7	11,8	16,8
4. Aitorpen kopurua, guztiarekiko	4. Número de declaraciones s/total	9,8	83,5	3,5	3,2	100,0
5. Kontabilitate emaitza, guztiarekiko	5. Resultado contable s/total	31,0	52,1	7,8	9,2	100,0
6. Oinarri likidagarria, guztiarekiko	6. Base liquidable s/total	36,6	49,5	7,2	6,7	100,0
7. Kuota osoa, guztiarekiko	7. Cuota íntegra s/total	41,1	52,0	6,5	0,5	100,0
8. Jarduera ekonomikorako pizgarri fiskalak, guztiarekiko	8. Incentivos fiscales a la activ.económica s/total	42,6	44,1	12,9	0,3	100,0
9. Ogasunari egindako ordainketak, guztiarekiko	9. Ingresos en la hacienda pública s/total	42,3	55,9	1,3	0,5	100,0



E.3.10. TAULA OINARRI LIKIDAGARRI POSITIBOA DUTEN SOZIEATEAK. PORTZENTAJEAK ARAUDI APLIKAGARRIAREN ARABERA
CUADRO E.3.10. SOCIEDADES CON BASE LIQUIDABLE POSITIVA. PORCENTAJES SEGÚN NORMATIVA APLICABLE

KONTZEPTUA	CONCEPTO	GIPUZKOAKO FORU ARAUDIA NORMATIVA FORAL GIPUZKOA	EAE GAINERAKO ARAUDIA NORMATIVA RESTO CAPV	ESTATUKO ARAUDIA NORMATIVA COMÚN	GUZTIRA TOTAL
1. Batez besteko tasa nominala	1. Tipo medio nominal	20,9	23,2	24,1	21,3
2. Batez besteko tasa efektiboa	2. Tipo medio efectivo	15,7	18,6	23,0	16,7
3. Pizgarri fiskalen % kuota osoarekiko	3. Incentivos fiscales en % sobre cuota íntegra	18,9	18,8	3,1	16,8
4. Aitorpen kopurua, guztiarekiko	4. Número de declaraciones s/total	95,7	0,8	3,5	100,0
5. Kontabilitate emaitza, guztiarekiko	5. Resultado contable s/total	85,6	3,4	10,9	100,0
6. Oinarri likidagarria, guztiarekiko	6. Base liquidable s/total	85,3	3,2	11,5	100,0
7. Kuota osoa, guztiarekiko	7. Cuota íntegra s/total	83,5	3,5	13,0	100,0
8. Jarduera ekonomikorako pizgarri fiskalak, guztiarekiko	8. Incentivos fiscales a la activ.económica s/total	93,6	3,9	2,4	100,0
9. Ogasunari egindako ordainketak, guztiarekiko	9. Ingresos en la hacienda pública s/total	80,5	3,6	15,8	100,0



E.3.11. TAULA OINARRI LIKIDAGARRI POSITIBOA DUTEN SOZIEATEAK. PORTZENTAJEAK HELBIDEAREN ARABERA

CUADRO E.3.11. SOCIEDADES CON BASE LIQUIDABLE POSITIVA. PORCENTAJES SEGÚN DOMICILIO

KONTZEPTUA	BIDASOA BEHEA	DEBABARRENA	DEBAGOIENA	DONOSTIA	DONOSTIALDEA	OARSOALDEA	GOIERRI	TOLOSALDEA	UROLA KOSTA	GIPUZKOA	BESTELAKOAK OTROS	GUZTIRA TOTAL
1. Batez besteko tasa nominal												
Tipo medio nominal	22,2	22,7	12,5	22,0	22,4	22,3	21,6	22,6	22,8	20,9	23,9	21,3
2. Batez besteko tasa efektiboa												
Tipo medio efectivo	18,5	15,9	7,6	18,8	16,5	17,5	11,1	18,1	17,3	15,7	22,1	16,7
3. Pizagarri fiskalen % kuota osoarekiko												
Incentivos fiscales en % sobre cuota íntegra	16,6	28,8	22,2	12,4	20,6	13,7	26,8	19,0	22,4	18,9	6,4	16,8
4. Aitorpen kopurua, guztiarekiko												
Número de declaraciones s/total	10,7	6,3	5,9	31,7	10,9	7,8	6,7	6,1	9,5	95,6	4,4	100,0
5. Kontabilitate emaitza, guztiarekiko												
Resultado contable s/total	5,2	4,0	13,8	27,3	10,5	5,7	5,6	5,7	7,7	85,5	14,5	100,0
6. Oinarri likidagarria, guztiarekiko												
Base liquidable s/total	5,5	5,7	12,4	21,8	11,7	6,2	7,0	6,8	8,1	85,2	14,8	100,0
7. Kuota osoa, guztiarekiko												
Cuota íntegra s/total	5,7	6,0	7,3	22,5	12,3	6,5	7,1	7,2	8,7	83,4	16,6	100,0
8. Jarduera ekonomikorako pizgarri fiskalak, guztiarekiko												
Incentivos fiscales a la activ.económica s/total	5,7	10,3	9,6	16,6	15,0	5,3	11,4	8,2	11,6	93,7	6,3	100,0
9. Ogasunari egindako ordainketak, guztiarekiko												
Ingresos en la hacienda pública s/total	6,1	5,4	5,6	24,6	11,6	6,5	4,7	7,4	8,4	80,3	19,7	100,0

3. SOZIJATEEN GAINEKO ZERGA, 2019ko EKITALDIA
3. IMPUESTO SOBRE SOCIEDADES. EJERCICIO 2019

URTEKO TXOSTENA 2020 INFORME ANUAL

E.3.12. TAULA SOZIJATEEN GAINEKO ZERGAREN LIKIDAZIO BATERATUA IZAERA JURIDIKOAREN ARABERA
CUADRO E.3.12. LIQUIDACIÓN CONSOLIDADA DEL IMPUESTO SOBRE SOCIEDADES SEGÚN FORMA JURÍDICA

KONTZEPYUA	CONCEPTO	SOZIJATE ANONIMOAK SOCIEDADES ANÓNIMAS			ERANTZ. MUGATUKO SOZ. SOC. DE RESPON. LIMITADA			SOZIJATE KOOPERATIBOAK SOCIEDADES COOPERATIVAS			BESTELAKOAK OTRAS			GUZTIRA TOTAL		
		Oin. liki. >0 Base Liq. >0	Oin. liki. ≤ 0 Base Liq. ≤ 0	Guztira Total	Oin. liki. >0 Base Liq. >0	Oin. liki. ≤ 0 Base Liq. ≤ 0	Guztira Total	Oin. liki. >0 Base Liq. >0	Oin. liki. ≤ 0 Base Liq. ≤ 0	Guztira Total	Oin. liki. >0 Base Liq. >0	Oin. liki. ≤ 0 Base Liq. ≤ 0	Guztira Total	Oin. liki. >0 Base Liq. >0	Oin. liki. ≤ 0 Base Liq. ≤ 0	Guztira Total
1. Aitorpen kopurua	1. Número de declaraciones	1.324	666	1.990	11.310	8.444	19.754	475	426	901	440	2.534	2.974	13.549	12.070	25.619
2. KONTABILITATEZ EMAITZA	2. RESULTADO CONTABLE	930.276	-9.868	920.408	1.562.851	-29.613	1.533.237	233.918	66.425	300.343	274.971	11.403	286.374	3.002.016	38.346	3.040.362
3. Kontabilitatez kanpoko doiketa positiboak	3. Ajustes extracontables positivos	157.582	185.432	343.014	178.040	68.583	246.623	141.696	30.093	171.788	60.899	333.312	394.211	538.216	617.419	1.155.635
4. Kontabilitatez kanpoko doiketa negatiboak	4. Ajustes extracontables negativos	265.543	441.362	706.905	582.043	496.673	1.078.716	206.019	98.432	304.452	30.939	408.934	439.872	1.084.544	1.445.401	2.529.945
5. OINARRI EZARGARRIA (2+3-4)	5. BASE IMPONIBLE (2+3-4)	822.315	-265.798	556.517	1.158.848	-457.704	701.144	169.594	-1.915	167.680	304.931	-64.219	240.712	2.455.687	-789.636	1.666.052
6.1 Mikroenpresen zerga konpentsazioa	6.1 Compensación tributaria microempresas	1.076	8	1.084	22.243	29	22.271	450	0	450	60	0	60	23.829	36	23.866
6.2 Enpresen kapitalizazioa sustatzeko konpentsazioa	6.2 Reserva para fomentar la capitalización empresarial	5.304	-7	5.297	8.958	34	8.991	0	0	0	91	0	91	14.352	26	14.379
6.3 Mozkinak nibelatzeko erreserba berezia	6.3 Reserva especial nivelación beneficios	-2.668	0	-2.668	5.632	-1.700	3.933	0	0	0	0	0	0	2.964	-1.700	1.265
6.4 Ekintzailatza sustatzeko eta eko. jard. erreserba	6.4 Reserva fomento emprendimiento y refor. act. prod.	724	0	724	2.388	-2.001	387	0	0	0	0	0	0	3.112	-2.001	1.111
6.5 Aurreko ekitalditako OE negatiboen konpentsazioa	6.5 Compensación BI negativas ejercicios anteriores	56.931	314	57.244	88.175	2.515	90.690	20.234	18.777	39.011	79.076	0	79.076	244.416	21.606	266.022
7. OINARRI LIKIDAGARRIA (5-6)	7. BASE LIQUIDABLE (5-6)	760.948	-266.113	494.835	1.031.451	-456.580	574.871	148.910	-20.692	128.218	225.704	-64.219	161.485	2.167.013	-807.603	1.359.410
8. Bazkideei oinarria egotzen dieten soziet. kop.	8. Nº sociedades imputan base a sus socios	0	0	0	0	0	0	0	0	0	163	363	526	163	363	526
9. Bazkideei oinarria egotzen dieten sozietateen OL	9. BL de sociedades que imputan base a sus socios	0	0	0	0	0	0	0	0	0	85.277	-18.501	66.776	85.277	-18.501	66.776
10. BESTE SOZIJATEEN OINARRI LIKIDAGARRIA (7-9)	10. BASE LIQUIDABLE RESTO SOCIEDADES (7-9)	760.948	-266.113	494.835	1.031.451	-456.580	574.871	148.910	-20.692	128.218	140.427	-45.718	94.709	2.081.736	-789.103	1.292.634
11.1 KUOTA OSOA	11.1 CUOTA INTEGRAL	182.165	0	182.165	230.678	0	230.678	28.681	0	28.681	2.189	0	2.189	443.713	0	443.713
11.2 DOITUTAKO KUOTA OSOA	11.2 CUOTA INTEGRAL AJUSTADA	182.165	0	182.165	230.678	0	230.678	28.681	0	28.681	2.189	0	2.189	443.713	0	443.713
12. Kenkaria ezarpen bikoitzagatik	12. Deducciones doble imposición	3.781	0	3.781	3.928	0	3.928	2.560	0	2.560	40	0	40	10.310	0	10.310
13. Hobarriak	13. Bonificaciones	21	0	21	3	0	3	0	0	0	0	0	0	24	0	24
14. KUOTA LIKIDO POSITIBOA (11.2-12-13)	14. CUOTA LIQUIDA POSITIVA (11.2-12-13)	178.363	0	178.363	226.746	0	226.746	26.121	0	26.121	2.149	0	2.149	433.379	0	433.379
15. bis Bereziki babestutako kooperatiben kenkaria	15. bis Deducción cooperativas especialmente protegidas	0	0	0	0	0	0	12.014	0	12.014	0	0	0	12.014	0	12.014
15. Kuotan mugatutako kenkariak (%35)	15. Deducciones con límite de cuota (35%)	20.708	0	20.708	21.377	0	21.377	4.458	0	4.458	145	0	145	46.688	0	46.688
16. Kuotan mugatutako kenkariak (%70)	16. Deducciones con límite de cuota (70%)	11.060	0	11.060	11.542	0	11.542	5.198	0	5.198	113	0	113	27.913	0	27.913
17. KUOTA EFEKTIBO POSITIBOA (14-15. bis-15-16)	17. CUOTA EFECTIVA POSITIVA (14-15. bis-15-16)	146.596	0	146.596	193.827	0	193.827	4.451	0	4.451	1.891	0	1.891	346.764	0	346.764
18. Atxikpenak	18. Retenciones	8.825	2.031	10.857	22.909	1.689	24.599	3.157	1.079	4.236	52.091	12.459	64.550	86.983	17.258	104.242
19. Konturatuko ordainketak	19. Pagos a cuenta	24.256	6.471	30.727	11.718	991	12.708	1.899	307	2.206	714	0	714	38.587	7.769	46.356
20. Gardentasun fiskaleko sozietateek egotzitako kuota	20. Cuota imputada a sociedades de transparencia fiscal	0	0	0	0	0	0	0	0	0	0	0	0	0	0	0
21. ORDAINDU (+) EDO ITZULTZEKO (-)	21. CUOTA DIFERENCIAL A INGRESAR(+)	113.515	-8.502	105.012	159.200	-2.680	156.520	-605	-1.385	-1.991	-50.914	-12.460	-63.374	221.195	-25.027	196.168
22. Bazkid. egotz. dakizkiekeen kenkak	22. Devolución atribuibles a socios residentes	0	0	0	0	0	0	0	0	0	0	0	0	0	0	0
23. Gehikuntza aurreko ekitaldietako onurak galtzeagatik	23. Incremento por pérdida de beneficios de ejercicios ant.	29	0	29	173	13	186	0	0	0	0	0	0	202	13	215
24. Aurreko gehikuntzen gaineko berandutza interesak	24. Intereses demora sobre anteriores incrementos	1	1	2	39	1	39	0	0	0	0	0	0	40	1	41
25. ORDAINDU (+) EDO ITZULTZEKO (-)	25. LIQUIDO A INGRESAR(+)	113.545	-8.502	105.044	159.411	-2.666	156.745	-605	-1.385	-1.991	-50.914	-12.460	-63.374	221.437	-25.012	196.425
26. PRO MEMORIA :	26. Incentivos fiscales a la actividad económica	31.767	0	31.767	32.919	0	32.919	9.656	0	9.656	258	0	258	74.600	0	74.600
27. Herri ogasunari egindako ordainketak (18+19+25)	27. Ingresos en la hacienda pública (18+19+25)	146.626	1	146.627	194.039	14	194.052	4.451	0	4.451	1.891	0	1.891	347.007	15	347.021

Zenbatekoa mila eurokotan / Importe en miles de euros

E.3.13. TAULA SOZETATEEN GAINEKO ZERGAREN LIKIDAZIO BATERATUA OINARRI LIKIDAGARRIAREN TARTEEN ARABERA
CUADRO E.3.13. LIQUIDACIÓN CONSOLIDADA DEL IMPUESTO SOBRE SOCIEDADES POR TRAMOS DE BASE LIQUIDABLE

KONTZEPTUA	CONCEPTO	OINARRI LIKIDAGARRIAREN MAILAK MILA EUROKOTAN OIN. LIKI. ≤ 0 / TRAMOS DE BASE LIQUIDABLE EN MILES DE EUROS									Guztira Total
		Hasta -6.000 arte	-6.000 a -3.000	-3.000 -600	-600 a -300	-300 a -60	-60 a -6	-30 a -6	-6 a 0	0	
1. Aitorpen kopurua	1. Número de declaraciones	15	24	148	148	760	627	2.140	3.108	5.100	12.070
2. KONTABILITATE EMAITZA	2. RESULTADO CONTABLE	-7.513	-58.972	-12.721	23.486	-50.110	2.269	35.478	19.643	86.785	38.346
3. Kontabilitatez kanpoko doiketa positiboak	3. Ajustes extracontables positivos	92.865	30.967	48.222	19.449	46.746	11.655	18.263	2.753	346.498	617.419
4. Kontabilitatez kanpoko doiketa negatiboak	4. Ajustes extracontables negativos	389.634	72.100	216.900	104.349	96.821	40.504	85.481	28.023	411.590	1.445.401
5. OINARRI EZARGARRIA (2+3-4)	5. BASE IMPONIBLE (2+3-4)	-304.281	-100.105	-181.399	-61.414	-100.184	-26.579	-31.740	-5.627	21.694	-789.636
6.1 Mikroenpresen zerga konpentsazioa	6.1 Compensación tributaria microempresas	0	0	0	0	0	0	0	0	36	36
6.2 Enpresen kapitalizazioa sustatzeko konpentsazioa	6.2 Reserva para fomentar la capitalización empresarial	0	0	-7	0	0	0	0	0	34	26
6.3 Mozkinak nibelatzeko erreserba berezia	6.3 Reserva especial nivelación beneficios	0	0	0	0	-1.718	0	0	0	18	-1.700
6.4 Ekintzailtza sustatzeko eta eko. jard. send. erreserba	6.4 Reserva fomento emprendimiento y refor. act. prod.	0	0	-2.001	0	0	0	0	0	0	-2.001
6.5 Aurreko ekitalditako OE negatiboen konpentsazioa	6.5 Compensación BI negativos ejercicios anteriores	0	0	0	0	0	0	0	0	21.606	21.606
7. OINARRI LIKIDAGARRIA (5-6)	7. BASE LIQUIDABLE (5-6)	-304.281	-100.105	-179.391	-61.414	-98.466	-26.579	-31.740	-5.627	0	-807.603
8. Bazkideei oinarria egotzen dieten soziet.kop.	8. Nº sociedades imputan base a sus socios	0	0	8	13	27	10	25	145	135	363
9. Bazkideei oinarria egotzen dieten sozietateen OL	9. BL de sociedades que imputan base a sus socios	0	0	-8.168	-5.687	-3.760	-409	-347	-131	0	-18.501
10. BESTE SOZETATEEN OINARRI LIKIDAGARRIA (7-9)	10. BASE LIQUIDABLE RESTO SOCIEDADES (7-9)	-304.281	-100.105	-171.223	-55.728	-94.707	-26.170	-31.393	-5.496	0	-789.103
11.1 KUOTA OSOA	11.1 CUOTA INTEGRÁ	0	0	0	0	0	0	0	0	0	0
11.2 DOITUTAKO KUOTA OSOA	11.2 CUOTA INTEGRÁ AJUSTADA	0	0	0	0	0	0	0	0	0	0
12. Kenkaria ezarpen bikotizagatik	12. Deducciones doble imposición	0	0	0	0	0	0	0	0	0	0
13. Hobariak	13. Bonificaciones	0	0	0	0	0	0	0	0	0	0
14. KUOTA LIKIDO POSITIBOA (11.2-12-13)	14. CUOTA LIQUIDA POSITIVA (11.2-12-13)	0	0	0	0	0	0	0	0	0	0
15.bis Bereziki babestutako kooperatiben kenkaria	15.bis Deducción cooperativas especialmente protegidas	0	0	0	0	0	0	0	0	0	0
15. Kuotan mugatutako kenkariak (%35)	15. Deducciones con límite de cuota (35%)	0	0	0	0	0	0	0	0	0	0
16. Kuotan mugatutako kenkariak (%70)	16. Deducciones con límite de cuota (70%)	0	0	0	0	0	0	0	0	0	0
17. KUOTA EFEKTIBO POSITIBOA (14-15.bis-15-16)	17. CUOTA EFECTIVA POSITIVA (14-15.bis-15-16)	0	0	0	0	0	0	0	0	0	0
18. Atxilkipenak	18. Retenciones	585	6.560	1.515	346	926	843	528	563	5.392	17.258
19. Konturatu ordainketak	19. Pagos a cuenta	1.069	1.812	3.400	68	774	87	71	6	482	7.769
20. Gardentasun fiskaleko sozietateek egotzitako kuota	20. Cuota imputada a sociedades de transparencia fiscal	0	0	0	0	0	0	0	0	0	0
21. ORDAINDU (+) EDO ITZULTZEKO (-)	21. CUOTA DIFERENCIAL A INGRESAR(+)	-1.654	-8.373	-4.914	-414	-1.700	-931	-599	-569	-5.873	-25.027
22. Bazkid.egoiliarrei egotz dakizkiekeen ken.ak	22. Devolución atribuibles a socios residentes	0	0	0	0	0	0	0	0	0	0
23. Gehikuntza aurreko ekitaldietako onurak gaitzeagatik	23. Incremento por pérdida de beneficios de ejercicios ant.	0	0	0	0	8	0	5	0	0	13
24. Aurreko gehikuntzen gaineko berandutza interesak	24. Intereses demora sobre anteriores incrementos	0	0	1	0	0	0	0	0	0	1
25. ORDAINDU (+) EDO ITZULTZEKO (-)	25. LIQUIDO A INGRESAR(+)	-1.654	-8.373	-4.913	-414	-1.692	-931	-594	-569	-5.873	-25.012
LIKIDOA (21+22+23+24)	A DEVOLVER(-) (21+22+23+24)										
PRO MEMORIA :	PRO MEMORIA :										
26. Jarduera ekonomikoari emandako pizgarri fiskalak (15+16)	26. Incentivos fiscales a la actividad económica (15+16)	0	0	0	0	0	0	0	0	0	0
27. Herri ogasunari egindako ordainketak (18+19+25)	27. Ingresos en la hacienda pública (18+19+25)	0	0	1	0	9	0	5	0	0	15

Zenbatekoa mila eurokotan / Importe en miles de euros

E.3.13. TAULA SOZIEATEEN GAINEKO ZERGAREN LIKIDAZIO BATERATUA OINARRI LIKIDAGARRIAREN TARTEEN ARABERA
CUADRO E.3.13. LIQUIDACIÓN CONSOLIDADA DEL IMPUESTO SOBRE SOCIEDADES POR TRAMOS DE BASE LIQUIDABLE

KONTZEPTUA	CONCEPTO	OINARRI LIKIDAGARRIAREN MAILAK MLA EUROKOTAN									OINLIKID. > 0 / TRAMOS DE BASE LIQUIDABLE EN MILES DE EUROS		BASE LIQ. > 0	GUZTIRA
		0 a 6	6 a 30	30 a 60	60 a 300	300 a 600	600 a 3.000	3.000 a 6.000	Más de 6.000 -tik gora	Guztira Total	TOTAL			
1. Aitorpen kopurua	1. Número de declaraciones	4.692	3.858	1.484	2.416	476	504	69	50	13.549	25.619			
2. KONTABILITATE EMAITZA	2. RESULTADO CONTABLE	42.907	114.914	116.103	634.940	259.555	786.645	361.003	685.950	3.002.016	3.040.362			
3. Kontabilitatez kanpoko doiketa positiboak	3. Ajustes extracontables positivos	22.855	18.840	11.406	55.679	30.621	178.118	43.300	177.397	538.216	1.155.635			
4. Kontabilitatez kanpoko doiketa negatiboak	4. Ajustes extracontables negativos	44.069	48.744	48.497	321.243	60.627	290.845	92.118	178.401	1.084.544	2.529.945			
5. OINARRI EZARGARRIA (2+3-4)	5. BASE IMPONIBLE (2+3-4)	21.693	85.010	79.012	369.375	229.549	673.918	312.184	684.946	2.455.687	1.666.052			
6.1 Mikroenpresen zerga konpentsazioa	6.1 Compensación tributaria microempresas	1.632	4.991	3.576	10.167	2.295	1.167	0	0	23.829	23.866			
6.2 Enpresen kapitalizazioa sustatzeko konpentsazioa	6.2 Reserva para fomentar la capitalización empresarial	175	98	105	1.750	1.509	4.452	3.801	2.462	14.352	14.379			
6.3 Mozkinak nibelatzeko erreserba berezia	6.3 Reserva especial nivelación beneficios	140	743	797	2.619	857	1.288	154	-3.635	2.964	1.265			
6.4 Ekintzailatza sustatzeko eta eko. jard. send. erreserba	6.4 Reserva fomento emprendimiento y refor. act. prod.	0	39	0	458	1.851	764	0	0	3.112	1.111			
6.5 Aurreko ekitalditako OE negatiboen konpentsazioa	6.5 Compensación BI negativas ejercicios anteriores	9.933	21.039	10.996	32.316	21.021	51.084	11.863	86.165	244.416	266.022			
7. OINARRI LIKIDAGARRIA (5-6)	7. BASE LIQUIDABLE (5-6)	9.813	58.100	63.537	322.065	202.016	615.163	296.366	599.953	2.167.013	1.359.410			
8. Bazkideei oinarria egotzen dieten soziet. kop.	8. N° sociedades imputan base a sus socios	53	35	16	26	12	15	3	3	163	526			
9. Bazkideei oinarria egotzen dieten sozietateen OL	9. BL de sociedades que imputan base a sus socios	87	527	670	3.375	5.335	16.456	12.858	45.969	85.277	66.776			
10. BESTE SOZIEATEEN OINARRI LIKIDAGARRIA (7-9)	10. BASE LIQUIDABLE RESTO SOCIEDADES (7-9)	9.726	57.574	62.867	318.690	196.881	598.707	283.508	553.985	2.081.736	1.292.634			
11.1 KUOTA OSOA	11.1 CUOTA INTEGRAL	1.975	11.871	13.204	68.827	42.431	127.146	64.857	113.403	443.713	443.713			
11.2 DOITUTAKO KUOTA OSOA	11.2 CUOTA INTEGRAL AJUSTADA	1.975	11.871	13.204	68.827	42.431	127.146	64.857	113.403	443.713	443.713			
12. Kenkaria ezarpen bikoitzagatik	12. Deducciones doble imposición	16	73	94	1.111	880	2.358	1.376	4.402	10.310	10.310			
13. Hobariak	13. Bonificaciones	0	2	3	0	1	3	10	6	24	24			
14. KUOTA LIKIDO POSITIBOA (11.2-12-13)	14. CUOTA LIQUIDA POSITIVA (11.2-12-13)	1.959	11.796	13.107	67.716	41.551	124.785	63.471	108.995	433.379	433.379			
15. bis Bereziki babestutako kooperatiben kenkaria	15. bis Deducción cooperativas especialmente protegidas	26	112	108	409	464	1.901	364	8.630	12.014	12.014			
15. Kuotan mugatutako kenkariak (%35)	15. Deducciones con límite de cuota (35%)	184	1.050	1.266	6.566	4.292	14.616	6.891	11.823	46.688	46.688			
16. Kuotan mugatutako kenkariak (%70)	16. Deducciones con límite de cuota (70%)	42	197	313	2.657	2.282	7.826	3.202	11.394	27.913	27.913			
17. KUOTA EFEKTIBO POSITIBOA (14-15. bis-15-16)	17. CUOTA EFECTIVA POSITIVA (14-15. bis-15-16)	1.706	10.436	11.421	58.083	34.513	100.442	53.014	77.148	346.764	346.764			
18. Abj. kipeanak	18. Retenciones	957	4.010	3.642	10.848	4.375	6.960	2.094	54.099	86.983	104.242			
19. Konturatuak ordaintetarako	19. Pagos a cuenta	194	797	1.073	5.710	2.863	14.531	7.417	6.001	38.587	46.355			
20. Gardentasun fiskaleko sozietateek egotzitako kuota	20. Cuota imputada a sociedades de transparencia fiscal	0	0	0	0	0	0	0	0	0	0			
21. ORDAINDU (+) EDO ITZULTZEKO (-)	21. CUOTA DIFERENCIAL A INGRESAR(+)	556	5.629	6.707	41.525	27.275	78.951	43.503	17.049	221.195	196.168			
KUOTA DIFERENTZIALA (17-18-19-20)	O A DEVOLVER (-) (17-18-19-20)	0	0	0	0	0	0	0	0	0	0			
22. Bazkid. egoiliarrei egotz dakizkiekeen kenk. ak	22. Devolución atribuibles a socios residentes	0	0	0	0	0	0	0	0	0	0			
23. Gehikuntza aurreko ekitaldietako onurak galtzeagatik	23. Incremento por pérdida de beneficios de ejercicios ant.	1	27	12	89	34	27	4	8	202	215			
24. Aurreko gehikuntzen gaineko berandutza interesak	24. Intereses demora sobre anteriores incrementos	22	2	1	9	2	4	0	0	40	41			
25. ORDAINDU (+) EDO ITZULTZEKO (-)	25. LIQUIDO A INGRESAR(+) O A DEVOLVER(-) (21+22+23+24)	579	5.658	6.720	41.622	27.311	78.983	43.507	17.058	221.437	196.425			
PRO MEMORIA :	PRO MEMORIA :													
26. Jarduera ekonomikoari emandako pizgarri fiskalak (15+16)	26. Incentivos fiscales a la actividad económica (15+16)	226	1.247	1.578	9.223	6.574	22.442	10.093	23.217	74.600	74.600			
27. Herri ogasunari egindako ordaintetarako (18+19+25)	27. Ingresos en la hacienda pública (18+19+25)	1.729	10.465	11.434	58.181	34.549	100.473	53.018	77.157	347.007	347.021			

Zenbatekoa mila eurokotan / Importe en miles de euros

E.3.14. TAULA SOZINETEEN GAINEKO ZERGAREN LIKIDAZIO BATERATUA HELBIDEAREN ARABERA

CUADRO E.3.14. LIQUIDACIÓN CONSOLIDADA DEL IMPUESTO SOBRE SOCIEDADES SEGÚN DOMICILIO

KONTZEPETUA	CONCEPTO	BIDASOA BEHEA BAJO BIDASOA			DEBABARRENA BAJO DEBA			DEBAGOIENA ALTO DEBA			DONOSTIA		
		Oin.liki.>0	Oin.liki. ≤ 0	Guztira	Oin.liki.>0	Oin.liki. ≤ 0	Guztira	Oin.liki.>0	Oin.liki. ≤ 0	Guztira	Oin.liki.>0	Oin.liki. ≤ 0	Guztira
		Base Liq.>0	Base Liq. ≤ 0	Total	Base Liq.>0	Base Liq. ≤ 0	Total	Base Liq.>0	Base Liq. ≤ 0	Total	Base Liq.>0	Base Liq. ≤ 0	Total
1. Aitorpen kopurua	1. Número de declaraciones	1.455	1.281	2.736	850	760	1.610	802	730	1.532	4.292	4.643	8.935
2. KONTABILITATE EMAITZA	2. RESULTADO CONTABLE	154.747	-12.317	142.431	121.446	-42.447	78.999	413.205	80.730	493.935	819.629	-68.617	751.012
3. Kontabilitatez kanpoko doiketa positiboak	3. Ajustes extracontables positivos	8.029	7.498	15.527	52.271	13.394	65.665	29.933	20.924	50.857	76.235	305.797	382.032
4. Kontabilitatez kanpoko doiketa negatiboak	4. Ajustes extracontables negativos	30.352	24.998	55.351	46.641	25.233	71.873	83.678	120.687	204.365	348.143	471.694	819.837
5. OINARRI EZARGARRIA (2+3-4)	5. BASE IMPONIBLE (2+3-4)	132.424	-29.817	102.607	127.077	-54.285	72.791	359.460	-19.033	340.427	547.721	-234.514	313.206
6.1 Mikroenpresen zerga konpentsazioa	6.1 Compensación tributaria microempresas	2.360	0	2.360	1.497	12	1.508	1.176	0	1.177	8.290	22	8.312
6.2 Enpresen kapitalizazioa sustatzeko konpentsazioa	6.2 Reserva para fomentar la capitalización empresarial	1.641	0	1.641	661	0	661	1.246	34	1.279	2.650	0	2.650
6.3 Mozkinak nibelatzeako erreserba berezia	6.3 Reserva especial nivelación beneficios	397	0	397	-1.284	0	-1.284	539	0	539	2.575	18	2.592
6.4 Ekintzailatza sustatzeko eta eko. jard. send. erreserba	6.4 Reserva fomento emprendimiento y refor. act. prod.	228	0	228	370	0	370	43	0	43	626	0	626
6.5 Aurreko ekitalditako OE negatiboen konpentsazioa	6.5 Compensación BI negativas ejercicios anteriores	13.111	1	13.112	7.002	233	7.235	97.827	18.932	116.759	45.814	1.853	47.667
7. OINARRI LIKIDAGARRIA (5-6)	7. BASE LIQUIDABLE (5-6)	114.686	-29.818	84.868	118.830	-54.530	64.300	258.628	-37.999	220.629	487.766	-236.407	251.359
8. Bazkideei oinarria egozten dieten soziet.kop.	8. Nº sociedades imputan base a sus socios	6	12	18	5	6	11	7	14	21	71	225	296
9. Bazkideei oinarria egozten dieten sozietateen OL	9. BL de sociedades que imputan base a sus socios	68	-216	-148	984	-86	898	778	-745	33	33.937	-11.956	21.982
10. BESTE SOZINETEEN OINARRI LIKIDAGARRIA (7-9)	10. BASE LIQUIDABLE RESTO SOCIEDADES (7-9)	114.617	-29.601	85.016	117.846	-54.444	63.403	257.850	-37.253	220.596	453.829	-224.452	229.377
11.1 KUOTA OSOA	11.1 CUOTA INTEGRAL	25.462	0	25.462	26.780	0	26.780	32.309	0	32.309	99.891	0	99.891
11.2 DOIUTAKO KUOTA OSOA	11.2 CUOTA INTEGRAL AJUSTADA	25.462	0	25.462	26.780	0	26.780	32.309	0	32.309	99.891	0	99.891
12. Kenkaria ezarpen bikoitzagatik	12. Deducciones doble imposición	40	0	40	174	0	174	1.356	0	1.356	1.994	0	1.994
13. Hobariak	13. Bonificaciones	0	0	0	0	0	0	0	0	0	0	0	0
14. KUOTA LIKIDO POSITIBOA (11.2-12-13)	14. CUOTA LIQUIDA POSITIVA (11.2-12-13)	25.421	0	25.421	26.606	0	26.606	30.953	0	30.953	97.896	0	97.896
15.bis Bereziki babestutako kooperatiben kenkaria	15.bis Deducción cooperativas especialmente protegidas	54	0	54	229	0	229	4.225	0	4.225	109	0	109
15. Kuotan mugatutako kenkariak (%35)	15. Deducciones con límite de cuota (35%)	2.905	0	2.905	3.327	0	3.327	3.762	0	3.762	9.183	0	9.183
16. Kuotan mugatutako kenkariak (%70)	16. Deducciones con límite de cuota (70%)	1.317	0	1.317	4.374	0	4.374	3.424	0	3.424	3.194	0	3.194
17. KUOTA EFEKTIBO POSITIBOA (14-15.bis-15-16)	17. CUOTA EFECTIVA POSITIVA (14-15.bis-15-16)	21.145	0	21.145	18.676	0	18.676	19.542	0	19.542	85.411	0	85.411
18. Atxikipenak	18. Retenciones	2.986	319	3.305	1.932	235	2.166	54.048	2.360	56.409	11.045	12.137	23.182
19. Konturatuko ordainketak	19. Pagos a cuenta	2.290	38	2.328	2.429	28	2.456	1.925	830	2.755	5.504	389	5.893
20. Gardentasun fiskaleko sozietateek egotzitako kuota	20. Cuota imputada a sociedades de transparencia fiscal	0	0	0	0	0	0	0	0	0	0	0	0
21. ORDAINDU (+) EDO ITZULTZEKO (-)	21. CUOTA DIFERENCIAL A INGRESAR(+)	15.869	-357	15.512	14.316	-262	14.054	-36.432	-3.190	-39.622	68.862	-12.526	56.336
22. KUOTA DIFERENTZIALA (17-18-19-20)	O A DEVOLVER (-) (17-18-19-20)	0	0	0	0	0	0	0	0	0	0	0	0
22. Bazkid.egoiliarrei egotz dakizkiekeen kenk.ak	22. Devolución atribuibles a socios residentes	0	0	0	0	0	0	0	0	0	0	0	0
23. Gehikuntza aurreko ekitalditako onurak galtzeagatik	23. Incremento por pérdida de beneficios de ejercicios an	22	0	22	28	5	33	33	0	33	22	8	30
24. Aurreko gehikuntzen gaineko berandutza interesak	24. Intereses demora sobre anteriores incrementos	1	0	1	1	0	2	23	0	23	7	0	7
25. ORDAINDU (+) EDO ITZULTZEKO (-)	25. LIQUIDO A INGRESAR(+)	15.892	-357	15.535	14.345	-257	14.088	-36.375	-3.190	-39.566	68.891	-12.517	56.374
LIKIDOA (21+22+23+24)	A DEVOLVER(-) (21+22+23+24)												
PRO MEMORIA :	PRO MEMORIA :												
26. Jarduera ekonomikoari emandako pizgarri fiskalak (15+16)	26. Incentivos fiscales a la actividad económica (15+16)	4.222	0	4.222	7.701	0	7.701	7.187	0	7.187	12.377	0	12.377
27. Herri ogasunari egindako ordainketak (18+19+25)	27. Ingresos en la hacienda pública (18+19+25)	21.168	0	21.168	18.706	5	18.711	19.598	0	19.598	85.440	9	85.448

Zenbatekoa mila eurokotan / Importe en miles de euros

E.3.14. TAULA SOZIJATEEN GAINEKO ZERGAREN LIKIDAZIO BATERATUA HELBIDEAREN ARABERA

CUADRO E.3.14. LIQUIDACIÓN CONSOLIDADA DEL IMPUESTO SOBRE SOCIEDADES SEGUN DOMICILIO

KONTZEPTUA	CONCEPTO	DONOSTIALDEA			OARSOALDEA			GOIERRI			TOLOSALDEA		
		Oin.liki.>0 Base Liq.>0	Oin.liki. ≤ 0 Base Liq. ≤ 0	Guztira Total	Oin.liki.>0 Base Liq.>0	Oin.liki. ≤ 0 Base Liq. ≤ 0	Guztira Total	Oin.liki.>0 Base Liq.>0	Oin.liki. ≤ 0 Base Liq. ≤ 0	Guztira Total	Oin.liki.>0 Base Liq.>0	Oin.liki. ≤ 0 Base Liq. ≤ 0	Guztira Total
1. Aitorpen kopurua	1. Número de declaraciones	1.477	1.006	2.483	1.063	842	1.905	905	705	1.610	824	645	1.469
2. KONTABILITATE EMAITZA	2. RESULTADO CONTABLE	314.122	7.478	321.600	172.527	-20.000	152.527	169.612	-2.355	167.257	170.496	4.953	175.449
3. Kontabilitatez kanpoko doiketa positiboak	3. Ajustes extracontables positivos	78.233	20.157	98.390	12.354	7.290	19.644	40.008	39.475	79.483	18.346	2.784	21.130
4. Kontabilitatez kanpoko doiketa negatiboak	4. Ajustes extracontables negativos	91.254	72.918	164.172	34.350	11.831	46.182	49.505	142.726	192.232	30.999	39.383	70.382
5. OINARRI EZARGARRIA (2+3-4)	5. BASE IMPONIBLE (2+3-4)	301.102	-45.283	255.819	150.530	-24.541	125.989	160.114	-105.606	54.508	157.843	-31.646	126.197
6.1 Mikroenpresen zerga konpentsazioa	6.1 Compensación tributaria microempresas	2.991	2	2.993	1.622	0	1.622	1.805	0	1.805	1.720	0	1.720
6.2 Enpresen kapitalizazioa sustatzeko konpentsazioa	6.2 Reserva para fomentar la capitalización empresarial	1.433	0	1.433	843	0	843	486	0	486	1.038	0	1.038
6.3 Mozkinak nibelatzeko erreserba berezia	6.3 Reserva especial nivelación beneficios	1.271	0	1.271	43	0	43	33	0	33	86	0	86
6.4 Ekintzaileritza sustatzeko eta eko. jard. send. erreserba	6.4 Reserva fomento emprendimiento y refor. act. prod.	712	0	712	0	0	0	396	-2.001	-1.605	200	0	200
6.5 Aurreko ekitalditako OE negatiboen konpentsazioa	6.5 Compensación BI negativas ejercicios anteriores	16.918	17	16.935	17.070	12	17.082	9.184	3	9.187	8.100	105	8.205
7. OINARRI LIKIDAGARRIA (5-6)	7. BASE LIQUIDABLE (5-6)	277.777	-45.301	232.476	130.953	-24.553	106.400	148.210	-103.609	44.601	146.699	-31.751	114.948
8. Bazkideei oinarria egotzen dieten soziet.kop.	8. Nº sociedades imputan base a sus socios	20	25	45	8	17	25	7	7	14	5	5	10
9. Bazkideei oinarria egotzen dieten sozietateen OL	9. BL de sociedades que imputan base a sus socios	34.812	-504	34.307	1.307	-306	1.000	1.942	-18	1.925	5.427	-163	5.263
10. BESTE SOZIJATEEN OINARRI LIKIDAGARRIA (7-9)	10. BASE LIQUIDABLE RESTO SOCIEDADES (7-9)	242.966	-44.797	198.169	129.646	-24.247	105.399	146.268	-103.591	42.676	141.272	-31.587	109.685
11.1 KUOTA OSOA	11.1 CUOTA INTEGRAL	54.381	0	54.381	28.974	0	28.974	31.664	0	31.664	31.986	0	31.986
11.2 DOITUTAKO KUOTA OSOA	11.2 CUOTA INTEGRAL AJUSTADA	54.381	0	54.381	28.974	0	28.974	31.664	0	31.664	31.986	0	31.986
12. Kenkaria ezarpen bikoitzagatik	12. Deducciones doble imposición	244	0	244	2.232	0	2.232	2.876	0	2.876	25	0	25
13. Hobariak	13. Bonificaciones	0	0	0	0	0	0	0	0	0	0	0	0
14. KUOTA LIKIDO POSITIBOA (11.2-12-13)	14. CUOTA LIQUIDA POSITIVA (11.2-12-13)	54.137	0	54.137	26.742	0	26.742	28.788	0	28.788	31.961	0	31.961
15.bis Bereziki babestutako kooperatiben kenkaria	15.bis Deducción cooperativas especialmente protegidas	2.818	0	2.818	62	0	62	4.073	0	4.073	256	0	256
15. Kuotan mugatutako kenkariak (%35)	15. Deducciones con límite de cuota (35%)	7.060	0	7.060	2.677	0	2.677	4.154	0	4.154	4.646	0	4.646
16. Kuotan mugatutako kenkariak (%70)	16. Deducciones con límite de cuota (70%)	4.160	0	4.160	1.292	0	1.292	4.335	0	4.335	1.435	0	1.435
17. KUOTA EFEKTIBO POSITIBOA (14-15.bis-15-16)	17. CUOTA EFECTIVA POSITIVA (14-15.bis-15-16)	40.099	0	40.099	22.710	0	22.710	16.226	0	16.226	25.623	0	25.623
18. Axlkipenak	18. Retenciones	2.674	399	3.073	1.543	273	1.817	3.405	271	3.676	2.644	61	2.705
19. Konturatuak ordainketak	19. Pagos a cuenta	4.925	0	4.925	2.313	83	2.395	1.549	1.069	2.618	1.566	503	2.069
20. Gardentasun fiskaleko sozietateek egotzitako kuota	20. Cuota imputada a sociedades de transparencia fiscal	0	0	0	0	0	0	0	0	0	0	0	0
21. ORDAINDU (+) EDO ITZULTZEKO (-)	21. CUOTA DIFERENCIAL A INGRESAR(+)	32.500	-399	32.101	18.854	-356	18.498	11.272	-1.341	9.931	21.413	-564	20.849
22. KUOTA DIFERENTZIALA (17-18-19-20)	O A DEVOLVER (-) (17-18-19-20)	0	0	0	0	0	0	0	0	0	0	0	0
22. Bazkid.egoiliarrei egotz dakizkiekeen kenkariak	22. Devolución atribuibles a socios residentes	0	0	0	0	0	0	0	0	0	0	0	0
23. Gehikuntza aurreko ekitaldietako onurak galtzeagatik	23. Incremento por pérdida de beneficios de ejercicios anteriores	33	0	33	6	0	6	15	0	15	5	0	5
24. Aurreko gehikuntzen gaineko berandutza interesak	24. Intereses demora sobre anteriores incrementos	2	0	2	3	0	3	1	0	1	1	0	1
25. ORDAINDU (+) EDO ITZULTZEKO (-)	25. LIQUIDO A INGRESAR(+) O LIKIDOA (21+22+23+24)	32.535	-399	32.136	18.863	-356	18.507	11.287	-1.341	9.947	21.418	-564	20.855
26. Jarduera ekonomikoari emandako pizgarri fiskalak (15+16)	26. Incentivos fiscales a la actividad económica (15+16)	11.220	0	11.220	3.970	0	3.970	8.489	0	8.489	6.081	0	6.081
27. Herri ogasunari egindako ordainketak (18+19+25)	27. Ingresos en la hacienda pública (18+19+25)	40.134	0	40.134	22.719	0	22.719	16.242	0	16.242	25.629	0	25.629

Zenbatekoa mila eurokotan / Importe en miles de euros

E.3.14. TAULA SOZIJATEEN GAINEKO ZERGAREN LIKIDAZIO BATERATUA HELBIDEAREN ARABERA

CUADRO E.3.14. LIQUIDACIÓN CONSOLIDADA DEL IMPUESTO SOBRE SOCIEDADES SEGÚN DOMICILIO

KONTZEPTUA	CONCEPTO	UROLA KOSTA UROLA COSTA			GIPUZKOA GUZTIRA TOTAL GIPUZKOA			BESTELAKOAK OTROS			GUZTIRA TOTAL		
		Oin.liki.>0 Base Liq.>0	Oin.liki. ≤ 0 Base Liq. ≤ 0	Guztira Total	Oin.liki.>0 Base Liq.>0	Oin.liki. ≤ 0 Base Liq. ≤ 0	Guztira Total	Oin.liki.>0 Base Liq.>0	Oin.liki. ≤ 0 Base Liq. ≤ 0	Guztira Total	Oin.liki.>0 Base Liq.>0	Oin.liki. ≤ 0 Base Liq. ≤ 0	Guztira Total
1. Aitorpen kopurua	1. Número de declaraciones	1.287	1.196	2.483	12.955	11.808	24.763	594	262	856	13.549	12.070	25.619
2. KONTABILITATE EMAITZA	2. RESULTADO CONTABLE	231.971	11.873	243.844	2.567.754	-40.702	2.527.052	434.262	79.048	513.309	3.002.016	38.346	3.040.362
3. Kontabilitatez kanpoko doiketa positiboak	3. Ajustes extracontables positivos	21.680	21.020	42.700	337.089	438.340	775.429	201.127	179.079	380.206	538.216	617.419	1.155.635
4. Kontabilitatez kanpoko doiketa negatiboak	4. Ajustes extracontables negativos	52.911	83.377	136.288	767.834	992.847	1.760.681	316.710	452.553	769.264	1.084.544	1.445.401	2.529.945
5. OINARRI EZARGARRIA (2+3-4)	5. BASE IMPONIBLE (2+3-4)	200.740	-50.484	150.256	2.137.009	-595.209	1.541.800	318.678	-194.426	124.252	2.455.687	-789.636	1.666.052
6.1 Mikroenpresen zerga konpentsazioa	6.1 Compensación tributaria microempresas	2.357	0	2.357	23.818	36	23.854	11	0	11	23.829	36	23.866
6.2 Enpresen kapitalizazioa sustatzeko konpentsazioa	6.2 Reserva para fomentar la capitalización empresarial	1.962	-7	1.955	11.960	26	11.986	2.392	0	2.392	14.352	26	14.379
6.3 Mozkinak nibelatzeke erreserba berezia	6.3 Reserva especial nivelación beneficios	-699	-1.718	-2.417	2.959	-1.700	1.260	5	0	5	2.964	-1.700	1.265
6.4 Ekintzailatza sustatzeko eta eko. jard. send. erreserba	6.4 Reserva fomento emprendimiento y refor. act. prod.	339	0	339	2.915	-2.001	914	197	0	197	3.112	-2.001	1.111
6.5 Aurreko ekitalditako OE negatiboen konpentsazioa	6.5 Compensación BI negativas ejercicios anteriores	23.590	196	23.786	238.618	21.351	259.969	5.798	255	6.053	244.416	21.606	266.022
7. OINARRI LIKIDAGARRIA (5-6)	7. BASE LIQUIDABLE (5-6)	173.190	-48.955	124.235	1.856.739	-612.922	1.243.817	310.274	-194.682	115.593	2.167.013	-807.603	1.359.410
8. Bazkideei oinarria egotzen dieten soziet.kop.	8. Nº sociedades imputan base a sus socios	32	50	82	161	361	522	2	2	4	163	363	526
9. Bazkideei oinarria egotzen dieten sozietateen OL	9. BL de sociedades que imputan base a sus socios	4.592	-3.933	659	83.848	-17.928	65.919	1.429	-573	856	85.277	-18.501	66.776
10. BESTE SOZIJATEEN OINARRI LIKIDAGARRIA (7-9)	10. BASE LIQUIDABLE RESTO SOCIEDADES (7-9)	168.598	-45.022	123.576	1.772.891	-594.994	1.177.897	308.845	-194.109	114.736	2.081.736	-789.103	1.292.634
11.1 KUOTA OSOA	11.1 CUOTA INTEGRAL	38.444	0	38.444	369.890	0	369.890	73.823	0	73.823	443.713	0	443.713
11.2 DOITUTAKO KUOTA OSOA	11.2 CUOTA INTEGRAL AJUSTADA	38.444	0	38.444	369.890	0	369.890	73.823	0	73.823	443.713	0	443.713
12. Kenkaria ezarpen bikoitzagatik	12. Deducciones doble imposición	515	0	515	9.458	0	9.458	852	0	852	10.310	0	10.310
13. Hobariak	13. Bonificaciones	0	0	0	0	0	0	24	0	24	24	0	24
14. KUOTA LIKIDO POSITIBOA (11.2-12-13)	14. CUOTA LIQUIDA POSITIVA (11.2-12-13)	37.928	0	37.928	360.432	0	360.432	72.947	0	72.947	433.379	0	433.379
15.bis Berezki babestutako kooperatiben kenkaria	15.bis Deducción cooperativas especialmente protegidas	183	0	183	12.009	0	12.009	5	0	5	12.014	0	12.014
15. Kuotan mugatutako kenkariak (%35)	15. Deducciones con límite de cuota (35%)	5.220	0	5.220	42.935	0	42.935	3.753	0	3.753	46.688	0	46.688
16. Kuotan mugatutako kenkariak (%70)	16. Deducciones con límite de cuota (70%)	3.397	0	3.397	26.929	0	26.929	983	0	983	27.913	0	27.913
17. KUOTA EFEKTIBO POSITIBOA (14-15.bis-15-16)	17. CUOTA EFECTIVA POSITIVA (14-15.bis-15-16)	29.128	0	29.128	278.559	0	278.559	68.206	0	68.206	346.764	0	346.764
18. Atxikipenak	18. Retenciones	2.490	432	2.922	82.767	16.489	99.256	4.216	770	4.986	86.983	17.258	104.242
19. Konturatuko ordainketak	19. Pagos a cuenta	2.360	26	2.386	24.860	2.965	27.825	13.727	4.803	18.530	38.587	7.769	46.355
20. Gardentasun fiskaleko sozietateek egotzitako kuota	20. Cuota imputada a sociedades de transparencia fiscal	0	0	0	0	0	0	0	0	0	0	0	0
21. ORDAINDU (+) EDO ITZULTZEKO (-)	21. CUOTA DIFERENCIAL A INGRESAR(+) O A DEVOLVER (-) (17-18-19-20)	24.278	-458	23.820	170.932	-19.454	151.478	50.263	-5.573	44.690	221.195	-25.027	196.168
22. Bazkid.egoilarrrei egotz dakizkiekeen kenk.ak	22. Devolución atribuibles a socios residentes	0	0	0	0	0	0	0	0	0	0	0	0
23. Gehikuntza aurreko ekitaldietako onurak galtzeagatik	23. Incremento por pérdida de beneficios de ejercicios anteriores	28	0	28	194	13	207	8	0	8	202	13	215
24. Aurreko gehikuntzen gaineko beranduntza interesak	24. Intereses demora sobre anteriores incrementos	1	1	2	40	1	41	0	0	0	40	1	41
25. ORDAINDU (+) EDO ITZULTZEKO (-)	25. LIQUIDO A INGRESAR(+) O A DEVOLVER(-) (21+22+23+24)	24.308	-457	23.850	171.165	-19.439	151.726	50.272	-5.573	44.699	221.437	-25.012	196.425
PRO MEMORIA :	PRO MEMORIA :												
26. Jarduera ekonomikoari emandako pizgarri fiskalak (15+16)	26. Incentivos fiscales a la actividad económica (15+16)	8.618	0	8.618	69.864	0	69.864	4.736	0	4.736	74.600	0	74.600
27. Herri ogasunari egindako ordainketak (18+19+25)	27. Ingresos en la hacienda pública (18+19+25)	29.158	1	29.159	278.792	15	278.807	68.215	0	68.215	347.007	15	347.021

Zenbatekoa mila eurokotan / Importe en miles de euros

3. SOZIJATEEN GAINEKO ZERGA. 2019ko EKITALDIA
3. IMPUESTO SOBRE SOCIEDADES. EJERCICIO 2019

URTEKO TXOSTENA 2020 INFORME ANUAL

Gipuzkoako
Foru Aldundia
Ogasun eta Finantza
Departamentua



Diputación Foral
de Gipuzkoa
Departamento de
Hacienda y Finanzas

E.3.15. TAULA SOZIJATEEN GAINEKO ZERGAREN LIKIDAZIO BATERATUA ERAGIKETA EREMUAREN ARABERA
CUADRO E.3.15. LIQUIDACIÓN CONSOLIDADA DEL IMPUESTO SOBRE SOCIEDADES POR ÁMBITO DE OPERACIONES

KONTZEPTUA	CONCEPTO	GIPIZKOA			EAE CAPV			ESTATUA ESTADO			GUZTIRA TOTAL		
		Oin.Liki.>0	Oin.liki. ≤ 0	Guztira	Oin.Liki.>0	Oin.liki. ≤ 0	Guztira	Oin.Liki.>0	Oin.liki. ≤ 0	Guztira	Oin.Liki.>0	Oin.liki. ≤ 0	Guztira
		Base Liq.>0	Base Liq. ≤ 0	Total	Base Liq.>0	Base Liq. ≤ 0	Total	Base Liq.>0	Base Liq. ≤ 0	Total	Base Liq.>0	Base Liq. ≤ 0	Total
1. Aitorpen kopurua	1. Número de declaraciones	12.879	11.796	24.675	50	18	68	620	256	876	13.549	12.070	25.619
2. KONTABILITATE EMAITZA	2. RESULTADO CONTABLE	2.353.220	-108.686	2.244.534	47.088	-5.440	41.648	601.708	152.472	754.180	3.002.016	38.346	3.040.362
3. Kontabilitatez kanpoko doiketa positiboak	3. Ajustes extracontables positivos	295.034	358.832	653.866	9.543	1.812	11.355	233.640	256.775	490.415	538.216	617.419	1.155.635
4. Kontabilitatez kanpoko doiketa negatiboak	4. Ajustes extracontables negativos	672.458	826.452	1.498.910	19.032	8.956	27.988	393.055	609.992	1.003.047	1.084.544	1.445.401	2.529.945
5. OINARRI EZARGARRIA (2+3-4)	5. BASE IMPONIBLE (2+3-4)	1.975.796	-576.306	1.399.490	37.598	-12.584	25.014	442.293	-200.745	241.548	2.455.687	-789.636	1.666.052
6.1 Mikroenpresen zerga konpentsazioa	6.1 Compensación tributaria microempresas	23.829	36	23.866	0	0	0	0	0	0	23.829	36	23.866
6.2 Enpresen kapitalizazioa sustatzeko konpentsazioa	6.2 Reserva para fomentar la capitalización empresarial	9.922	26	9.948	214	0	214	4.217	0	4.217	14.352	26	14.379
6.3 Mozkinak nibelatzeko erreserba berezia	6.3 Reserva especial nivelación beneficios	2.438	-1.700	738	95	0	95	431	0	431	2.964	-1.700	1.265
6.4 Ekintzailatza sustatzeko eta eko. jard. send. erreserba	6.4 Reserva fomento emprendimiento y refor. act. prod.	2.879	-2.001	878	148	0	148	85	0	85	3.112	-2.001	1.111
6.5 Aurreko ekitalditako OE negatiboen konpentsazioa	6.5 Compensación BI negativas ejercicios anteriores	218.283	2.574	220.856	3.176	0	3.176	22.957	19.032	41.990	244.416	21.606	266.022
7. OINARRI LIKIDAGARRIA (5-6)	7. BASE LIQUIDABLE (5-6)	1.718.445	-575.242	1.143.203	33.965	-12.584	21.381	414.603	-219.777	194.825	2.167.013	-807.603	1.359.410
8. Bazkideei oinarria egotzen dieten soziet.kop.	8. N° sociedades imputan base a sus socios	161	363	524	1	0	1	1	0	1	163	363	526
9. Bazkideei oinarria egotzen dieten sozietateen OL	9. BL de sociedades que imputan base a sus socios	83.848	-18.501	65.347	1.323	0	1.323	106	0	106	85.277	-18.501	66.776
10.BESTE SOZIJATEEN OINARRI LIKIDAGARRIA (7-9)	10. BASE LIQUIDABLE RESTO SOCIEDADES (7-9)	1.634.597	-556.741	1.077.856	32.643	-12.584	20.058	414.496	-219.777	194.719	2.081.736	-789.103	1.292.634
11.1 KUOTA OSOA	11.1 CUOTA INTEGRAL	338.242	0	338.242	6.811	0	6.811	98.660	0	98.660	443.713	0	443.713
11.2 DOITUTAKO KUOTA OSOA	11.2 CUOTA INTEGRAL AJUSTADA	338.242	0	338.242	6.811	0	6.811	98.660	0	98.660	443.713	0	443.713
12. Kenkaria ezarpen bikoitzagatik	12. Deducciones doble imposición	8.515	0	8.515	322	0	322	1.473	0	1.473	10.310	0	10.310
13. Hobariak	13. Bonificaciones	0	0	0	0	0	0	24	0	24	24	0	24
14. KUOTA LIKIDO POSITIBOA (11.2-12-13)	14. CUOTA LIQUIDA POSITIVA (11.2-12-13)	329.728	0	329.728	6.488	0	6.488	97.163	0	97.163	433.379	0	433.379
15.bis Bereziki babestutako kooperatiben kenkaria	15.bis Deducción cooperativas especialmente protegidas	7.861	0	7.861	15	0	15	4.138	0	4.138	12.014	0	12.014
15. Kuota mugatutako kenkaria (%35)	15. Deducciones con límite de cuota (35%)	37.230	0	37.230	986	0	986	8.471	0	8.471	46.688	0	46.688
16. Kuota mugatutako kenkaria (%70)	16. Deducciones con límite de cuota (70%)	22.418	0	22.418	752	0	752	4.742	0	4.742	27.913	0	27.913
17. KUOTA EFEKTIBO POSITIBOA (14-15.bis-15-16)	17. CUOTA EFECTIVA POSITIVA (14-15.bis-15-16)	262.218	0	262.218	4.734	0	4.734	79.812	0	79.812	346.764	0	346.764
18. Atxikpenak	18. Retenciones	80.752	16.104	96.856	982	98	1.079	5.249	1.057	6.306	86.983	17.258	104.242
19. Konturatuak ordainketak	19. Pagos a cuenta	21.770	1.805	23.574	766	16	782	16.051	5.948	21.999	38.587	7.769	46.355
20. Gardentasun fiskaleko sozietateek egotzitako kuota	20. Cuota imputada a sociedades de transparencia fiscal	0	0	0	0	0	0	0	0	0	0	0	0
21. ORDAINDU (+) EDO ITZULTZEKO (-)	21. CUOTA DIFERENCIAL A INGRESAR(+)	159.696	-17.908	141.788	2.986	-114	2.873	58.512	-7.005	51.507	221.195	-25.027	196.168
KUOTA DIFERENTZIALA (17-18-19-20)	O A DEVOLVER (-) (17-18-19-20)	0	0	0	0	0	0	0	0	0	0	0	0
22. Bazkid.egoiliarrei egotz dakizkiekeen kenk.ak	22. Devolución atribuibles a socios residentes	0	0	0	0	0	0	0	0	0	0	0	0
23. Gehikuntza aurreko ekitaldietako onurak galtzeagatik	23. Incremento por pérdida de beneficios de ejercicios ant.	192	13	205	0	0	0	11	0	11	202	13	215
24. Aurreko gehikuntzen gaineko berandutza interesak	24. Intereses demora sobre anteriores incrementos	40	1	41	0	0	0	0	0	0	40	1	41
25. ORDAINDU (+) EDO ITZULTZEKO (-)	25. LIQUIDO A INGRESAR(+) O	159.928	-17.894	142.034	2.986	-114	2.873	58.523	-7.005	51.518	221.437	-25.012	196.425
LIKIDOA (21+22+23+24)	A DEVOLVER(-) (21+22+23+24)												
PRO MEMORIA :	PRO MEMORIA :												
26. Jarduera ekonomikoari emandako pizgarri fiskalak (15+16)	26. Incentivos fiscales a la actividad económica (15+16)	59.649	0	59.649	1.739	0	1.739	13.213	0	13.213	74.600	0	74.600
27. Herri ogasunari egindako ordainketak (18+19+25)	27. Ingresos en la hacienda pública (18+19+25)	262.450	15	262.464	4.734	0	4.734	79.823	0	79.823	347.007	15	347.021

Zenbatekoa mila eurokotan / Importe en miles de euros

3. SOZIJETATEEN GAINEKO ZERGA. 2019ko EKITALDIA
3. IMPUESTO SOBRE SOCIEDADES. EJERCICIO 2019

URTEKO TXOSTENA 2020 INFORME ANUAL



E.3.16. TAULA SOZIJETATEEN GAINEKO ZERGAREN LIKIDAZIO BATERATUA ARAUDI APLIKAGARRIAREN ARABERA
CUADRO E.3.16. LIQUIDACIÓN CONSOLIDADA DEL IMPUESTO SOBRE SOCIEDADES SEGÚN NORMATIVA APLICABLE

KONTZEPTUA	CONCEPTO	GIPUZKOAKO FORU ARAUTERIA NORMATIVA FORAL DE GIPUZKOA			EAE GAINERAKO ARAUTERIA NORMATIVA RESTO DE LA CAPV			ESTATUKO ARAUTERIA NORMATIVA COMÚN			GUZTIRA TOTAL		
		Oin.Liki.>0 Base Liq.>0	Oin.liki. ≤ 0 Base Liq. ≤ 0	Guztira Total	Oin.Liki.>0 Base Liq.>0	Oin.liki. ≤ 0 Base Liq. ≤ 0	Guztira Total	Oin.Liki.>0 Base Liq.>0	Oin.liki. ≤ 0 Base Liq. ≤ 0	Guztira Total	Oin.Liki.>0 Base Liq.>0	Oin.liki. ≤ 0 Base Liq. ≤ 0	Guztira Total
1. Aitorpen kopurua	1. Número de declaraciones	12.964	11.809	24.773	109	46	155	476	215	691	13.549	12.070	25.619
2. KONTABILITATE EMAITZA	2. RESULTADO CONTABLE	2.570.763	-42.599	2.528.165	102.807	-4.272	98.535	328.446	85.216	413.662	3.002.016	38.346	3.040.362
3. Kontabilitatez kanpoko doiketa positiboak	3. Ajustes extracontables positivos	336.769	413.691	750.460	95.696	47.478	143.174	105.751	156.250	262.001	538.216	617.419	1.155.635
4. Kontabilitatez kanpoko doiketa negatiboak	4. Ajustes extracontables negativos	767.755	966.951	1.734.705	126.830	86.191	213.021	189.960	392.259	582.219	1.084.544	1.445.401	2.529.945
5. OINARRI EZARGARRIA (2+3-4)	5. BASE IMPONIBLE (2+3-4)	2.139.778	-595.859	1.543.919	71.673	-42.984	28.688	244.237	-150.792	93.444	2.455.687	-789.636	1.666.052
6.1 Mikroenpresen zerga konpentsazioa	6.1 Compensación tributaria microempresas	23.827	36	23.864	2	0	2	0	0	0	23.829	36	23.866
6.2 Enpresen kapitalizazioa sustatzeko konpentsazioa	6.2 Reserva para fomentar la capitalización empresarial	11.992	26	12.018	219	0	219	2.142	0	2.142	14.352	26	14.379
6.3 Mozkinak nibelatzeko erreserba berezia	6.3 Reserva especial nivelación beneficios	2.959	-1.700	1.260	5	0	5	0	0	0	2.964	-1.700	1.265
6.4 Ekintzailatza sustatzeko eta eko. jard. send. erreserba	6.4 Reserva fomento emprendimiento y refor. act. prod.	2.915	-2.001	914	197	0	197	0	0	0	3.112	-2.001	1.111
6.5 Aurreko ekitaldiako OE negatiboen konpentsazioa	6.5 Compensación BI negativos ejercicios anteriores	238.629	21.351	259.980	2.439	70	2.509	3.348	185	3.533	244.416	21.606	266.022
7. OINARRI LIKIDAGARRIA (5-6)	7. BASE LIQUIDABLE (5-6)	1.859.455	-613.572	1.245.883	68.812	-43.054	25.757	238.747	-150.977	87.769	2.167.013	-807.603	1.359.410
8. Bazkideei oinarria egozten dieten soziet.kop.	8. N° sociedades imputan base a sus socios	161	362	523	1	1	2	1	0	1	163	363	526
9. Bazkideei oinarria egozten dieten sozietateen OL	9. BL de sociedades que imputan base a sus socios	83.848	-18.485	65.363	1.323	-16	1.307	106	0	106	85.277	-18.501	66.776
10. BESTE SOZIJETATEEN OINARRI LIKIDAGARRIA (7-9)	10. BASE LIQUIDABLE RESTO SOCIEDADES (7-9)	1.775.607	-595.087	1.180.520	67.489	-43.038	24.451	238.640	-150.977	87.663	2.081.736	-789.103	1.292.634
11.1 KUOTA OSOA	11.1 CUOTA INTEGRAL	370.538	0	370.538	15.626	0	15.626	57.548	0	57.548	443.713	0	443.713
11.2 DOITUTAKO KUOTA OSOA	11.2 CUOTA INTEGRAL AJUSTADA	370.538	0	370.538	15.626	0	15.626	57.548	0	57.548	443.713	0	443.713
12. Kenkaria ezarpen bikoitzagatik	12. Deduciones doble imposición	9.451	0	9.451	114	0	114	745	0	745	10.310	0	10.310
13. Hobariak	13. Bonificaciones	0	0	0	0	0	0	24	0	24	24	0	24
14. KUOTA LIKIDO POSITIBOA (11.2-12-13)	14. CUOTA LIQUIDA POSITIVA (11.2-12-13)	361.087	0	361.087	15.512	0	15.512	56.779	0	56.779	433.379	0	433.379
15.bis Bereziki babestutako kooperatiben kenkaria	15.bis Dedución cooperativas especialmente protegidas	12.009	0	12.009	5	0	5	0	0	0	12.014	0	12.014
15. Kuotan mugatutako kenkariak (%35)	15. Deduciones con límite de cuota (35%)	42.928	0	42.928	2.085	0	2.085	1.675	0	1.675	46.688	0	46.688
16. Kuotan mugatutako kenkariak (%70)	16. Deduciones con límite de cuota (70%)	26.929	0	26.929	860	0	860	124	0	124	27.913	0	27.913
17. KUOTA EFEKTIBO POSITIBOA (14-15.bis-15-16)	17. CUOTA EFECTIVA POSITIVA (14-15.bis-15-16)	279.222	0	279.222	12.562	0	12.562	54.980	0	54.980	346.764	0	346.764
18. Atxikipenak	18. Retenciones	82.770	16.475	99.244	2.964	108	3.072	1.250	676	1.925	86.983	17.258	104.242
19. Konturatuako ordainketak	19. Pagos a cuenta	24.895	2.965	27.860	634	51	685	13.058	4.752	17.810	38.587	7.769	46.355
20. Gardentasun fiskaleko sozietateek egotzitako kuota	20. Cuota imputada a sociedades de transparencia fiscal	0	0	0	0	0	0	0	0	0	0	0	0
21. ORDAINDU (+) EDO ITZULTZEKO (-)	21. CUOTA DIFERENCIAL A INGRESAR(+)	171.557	-19.440	152.117	8.965	-159	8.806	40.672	-5.428	35.245	221.195	-25.027	196.168
KUOTA DIFERENTZIALA (17-18-19-20)	O A DEVOLVER (-) (17-18-19-20)												
22. Bazkid.egoilarrrei egotz dakizkiekeen kenk.ak	22. Devolución atribuibles a socios residentes	0	0	0	0	0	0	0	0	0	0	0	0
23. Gehikuntza aurreko ekitaldiako onurak galtzeagatik	23. Incremento por pérdida de beneficios de ejercicios ant.	194	13	207	8	0	8	0	0	0	202	13	215
24. Aurreko gehikuntzen gaineko berandutza interesak	24. Intereses demora sobre anteriores incrementos	40	1	41	0	0	0	0	0	0	40	1	41
25. ORDAINDU (+) EDO ITZULTZEKO (-)	25. LIQUIDO A INGRESAR(+)	171.791	-19.425	152.365	8.974	-159	8.815	40.672	-5.428	35.245	221.437	-25.012	196.425
LIKIDOA (21+22+23+24)	A DEVOLVER(-) (21+22+23+24)												
PRO MEMORIA :	PRO MEMORIA :												
26. Jarduera ekonomikoari emandako pizgarri fiskalak (15+16)	26. Incentivos fiscales a la actividad económica (15+16)	69.857	0	69.857	2.945	0	2.945	1.799	0	1.799	74.600	0	74.600
27. Herri ogasunari egindako ordainketak (18+19+25)	27. Ingresos en la hacienda pública (18+19+25)	279.455	15	279.470	12.571	0	12.571	54.980	0	54.980	347.007	15	347.021

Zenbatekoa mila eurokotan / Importe en miles de euros

3. SOZIETATEEN GAINEKO ZERGA. 2019ko EKITALDIA
3. IMPUESTO SOBRE SOCIEDADES. EJERCICIO 2019

URTEKO TXOSTENA 2020 INFORME ANUAL



E.3.17. TAULA SOZIETATEEN GAINEKO ZERGAREN LIKIDAZIO BATERATUA TALDE FISKALEN PARTAIDETZAREN ARABERA
 CUADRO E.3.17. LIQUIDACIÓN CONSOLIDADA DEL IMPUESTO SOBRE SOCIEDADES SEGÚN PERTENENCIA A GRUPOS FISCALES

KONTZEPTUA	CONCEPTO	TALDE FISKALEN PARTAIDEAK			TALDE FISKALEN EZ PARTAIDEAK			GUZTIRA		
		PERTENECIENTES A GRUPOS FISCALES			NO PERTENECIENTES A GRUPOS FISCALES			TOTAL		
		Oin.Liki.>0 Base Liq.>0	Oin.liki. ≤ 0 Base Liq. ≤ 0	Guztira Total	Oin.Liki.>0 Base Liq.>0	Oin.liki. ≤ 0 Base Liq. ≤ 0	Guztira Total	Oin.Liki.>0 Base Liq.>0	Oin.liki. ≤ 0 Base Liq. ≤ 0	Guztira Total
1. Aitorpen kopurua	1. Número de declaraciones	803	471	1.274	12.746	11.599	24.345	13.549	12.070	25.619
2. KONTABILITATE EMAITZA	2. RESULTADO CONTABLE	899.523	153.751	1.053.274	2.102.492	-115.405	1.987.088	3.002.016	38.346	3.040.362
3. Kontabilitatez kanpoko doiketa positiboak	3. Ajustes extracontables positivos	216.302	189.886	406.188	321.914	427.534	749.448	538.216	617.419	1.155.635
4. Kontabilitatez kanpoko doiketa negatiboak	4. Ajustes extracontables negativos	450.503	754.614	1.205.117	634.042	690.787	1.324.828	1.084.544	1.445.401	2.529.945
5. OINARRI EZARGARRIA (2+3-4)	5. BASE IMPONIBLE (2+3-4)	665.323	-410.978	254.345	1.790.365	-378.658	1.411.707	2.455.687	-789.636	1.666.052
6.1 Mikroenpresen zerga konpentsazioa	6.1 Compensación tributaria microempresas	78	0	78	23.751	36	23.787	23.829	36	23.866
6.2 Enpresen kapitalizazioa sustatzeko konpentsazioa	6.2 Reserva para fomentar la capitalización empresarial	4.674	0	4.674	9.679	26	9.705	14.352	26	14.379
6.3 Mozkinak nibelatzeke erreserba berezia	6.3 Reserva especial nivelación beneficios	-3.133	18	-3.115	6.097	-1.718	4.380	2.964	-1.700	1.265
6.4 Ekintzailatza sustatzeko eta eko. jard. send. erreserba	6.4 Reserva fomento emprendimiento y refor. act. prod.	934	0	934	2.178	-2.001	177	3.112	-2.001	1.111
6.5 Aurreko ekitalditako OE negatiboen konpentsazioa	6.5 Compensación BI negativas ejercicios anteriores	21.119	13	21.132	223.297	21.593	244.890	244.416	21.606	266.022
7. OINARRI LIKIDAGARRIA (5-6)	7. BASE LIQUIDABLE (5-6)	641.651	-411.009	230.642	1.525.362	-396.595	1.128.768	2.167.013	-807.603	1.359.410
8. Bazkideei oinarria egotzen dieten soziet.kop.	8. N° sociedades imputan base a sus socios	0	0	0	163	363	526	163	363	526
9. Bazkideei oinarria egotzen dieten sozietateen OL	9. BL de sociedades que imputan base a sus socios	0	0	0	85.277	-18.501	66.776	85.277	-18.501	66.776
10. BESTE SOZIETATEEN OINARRI LIKIDAGARRIA (7-9)	10. BASE LIQUIDABLE RESTO SOCIEDADES (7-9)	641.651	-411.009	230.642	1.440.086	-378.094	1.061.992	2.081.736	-789.103	1.292.634
11.1 KUOTA OSOA	11.1 CUOTA INTEGRAL	156.310	0	156.310	287.403	0	287.403	443.713	0	443.713
11.2 DOITUTAKO KUOTA OSOA	11.2 CUOTA INTEGRAL AJUSTADA	156.310	0	156.310	287.403	0	287.403	443.713	0	443.713
12. Kenkaria ezarpen bikoitzagatik	12. Deducciones doble imposición	1.257	0	1.257	9.053	0	9.053	10.310	0	10.310
13. Hobariak	13. Bonificaciones	13	0	13	11	0	11	24	0	24
14. KUOTA LIKIDO POSITIBOA (11.2-12-13)	14. CUOTA LIQUIDA POSITIVA (11.2-12-13)	155.040	0	155.040	278.339	0	278.339	433.379	0	433.379
15.bis Bereziki babestutako kooperatiben kenkaria	15.bis Deducción cooperativas especialmente protegidas	1.228	0	1.228	10.786	0	10.786	12.014	0	12.014
15. Kuotan mugatutako kenkariak (%35)	15. Deducciones con límite de cuota (35%)	16.965	0	16.965	29.723	0	29.723	46.688	0	46.688
16. Kuotan mugatutako kenkariak (%70)	16. Deducciones con límite de cuota (70%)	10.240	0	10.240	17.673	0	17.673	27.913	0	27.913
17. KUOTA EFEKTIBO POSITIBOA (14-15.bis-15-16)	17. CUOTA EFECTIVA POSITIVA (14-15.bis-15-16)	126.608	0	126.608	220.157	0	220.157	346.764	0	346.764
18. Atxikipenak	18. Retenciones	5.183	1.351	6.534	81.801	15.907	97.707	86.983	17.258	104.242
19. Konturatuko ordainketak	19. Pagos a cuenta	12.916	7.022	19.938	25.671	746	26.417	38.587	7.769	46.355
20. Gardentasun fiskaleko sozietateek egotzitako kuota	20. Cuota imputada a sociedades de transparencia fiscal	0	0	0	0	0	0	0	0	0
21. ORDAINDU (+) EDO ITZULTZEKO (-)	21. CUOTA DIFERENCIAL A INGRESAR(+)	108.509	-8.374	100.135	112.685	-16.653	96.032	221.195	-25.027	196.168
KUOTA DIFERENTZIALA (17-18-19-20)	O A DEVOLVER (-) (17-18-19-20)									
22. Bazkid.egoiliarrei egotz dakizkiekeen kenk.ak	22. Devolución atribuibles a socios residentes	0	0	0	0	0	0	0	0	0
23. Gehikuntza aurreko ekitaldietako onurak galtzeagatik	23. Incremento por pérdida de beneficios de ejercicios ant.	15	8	23	187	5	192	202	13	215
24. Aurreko gehikuntzen gaineko berandutza interesak	24. Intereses demora sobre anteriores incrementos	1	0	1	39	1	40	40	1	41
25. ORDAINDU (+) EDO ITZULTZEKO (-)	25. LIQUIDO A INGRESAR(+) O	108.525	-8.365	100.160	112.912	-16.647	96.264	221.437	-25.012	196.425
LIKIDOA (21+22+23+24)	A DEVOLVER(-) (21+22+23+24)									
PRO MEMORIA :	PRO MEMORIA :									
26. Jarduera ekonomikoari emandako pizgarri fiskalak (15+16)	26. Incentivos fiscales a la actividad económica (15+16)	27.204	0	27.204	47.396	0	47.396	74.600	0	74.600
27. Herri ogasunari egindako ordainketak (18+19+25)	27. Ingresos en la hacienda pública (18+19+25)	126.624	9	126.633	220.383	6	220.389	347.007	15	347.021

Zenbatekoa mila eurokotan / Importe en miles de euros



E.3.18. TAULA SOZIETATEEN GAINEKO ZERGAREN LIKIDAZIO BATERATUA - TALDEAK ETA TALDEETAKO PARTAIDEAK EZ DIREN ENTITATEAK
 CUADRO E.3.18. LIQUIDACIÓN CONSOLIDADA DEL IMPUESTO SOBRE SOCIEDADES - GRUPOS Y ENTIDADES NO PERTENECIENTES A GRUPOS

KONTZEPTUA	CONCEPTO	TALDE FISKALAK GRUPOS FISCALES			TALDEETAKO PARTAIDEAK EZ DIRENAK ENTIDADES NO PERTENECIENTES A GRUPOS			GUZTIRA TOTAL		
		Oin.Liki.>0 Base Liq.>0	Oin.lik. ≤ 0 Base Liq. ≤ 0	Guztira Total	Oin.Liki.>0 Base Liq.>0	Oin.lik. ≤ 0 Base Liq. ≤ 0	Guztira Total	Oin.Liki.>0 Base Liq.>0	Oin.lik. ≤ 0 Base Liq. ≤ 0	Guztira Total
1. Aitorpen kopurua	1. Número de declaraciones	343	96	439	12.746	11.599	24.345	13.089	11.695	24.784
2. AURRETIKO OINARRI EZARGARRIA	2. BASE IMPONIBLE PREVIA	477.048	-150.478	326.570	1.790.365	-378.658	1.411.707	2.267.413	-529.136	1.738.277
3. Erreserbak eta mikroenpresentzat murrizpena	3. Reservas y reducción para microempresas	5.892	-72	5.820	41.705	-3.656	38.050	47.597	-3.728	43.870
4. Aurreko ekitaldietako OE negatiboen konpentsazioa	4. Compensación BI negativas ejercicios anteriores	41.528	214	41.742	223.297	21.593	244.890	264.825	21.807	286.632
5. OINARRI LIKIDAGARRIA	5. BASE LIQUIDABLE	429.628	-150.620	279.008	1.440.086	-378.094	1.061.992	1.869.714	-528.714	1.341.000
6. KUOTA OSOA	6. CUOTA ÍNTEGRA	104.215	0	104.215	287.403	0	287.403	391.618	0	391.618
7. Hobariak eta ezarpen bikoitzagatik kenkariak	7. Bonificaciones y deducciones por doble imposición	6.273	0	6.273	9.064	0	9.064	15.338	0	15.338
8. Kenkariak inbertsioengatik	8. Deducciones por inversiones	28.469	0	28.469	58.182	0	58.182	86.651	0	86.651
9. KUOTA EFEKTIBO POSITIBOA (6-7-8)	9. CUOTA EFECTIVA POSITIVA (6-7-8)	69.473	0	69.473	220.157	0	220.157	289.629	0	289.629
10. Atxikipenak	10. Retenciones	5.843	1.347	7.190	81.801	15.907	97.707	87.644	17.254	104.898
11. Zatikaturako ordainketak	11. Pagos fraccionados	40.402	7.523	47.925	25.671	746	26.417	66.073	8.269	74.342
12. ORDAINDU (+) EDO ITZULTZEKO (-) KUOTA DIFERENTZIALA (9-10-11)	12. CUOTA DIFERENCIAL A INGRESAR(+) O A DEVOLVER (-) (9-10-11)	23.227	-8.870	14.357	112.685	-16.653	96.032	135.913	-25.524	110.389
13. Doiketak	13. Ajustes	101	-23	79	226	6	232	327	-17	311
14. ORDAINDU (+) EDO ITZULTZEKO (-) LIKIDOA (12+13)	14. LIQUIDO A INGRESAR(+) O A DEVOLVER(-) (12+13)	23.329	-8.893	14.435	112.912	-16.647	96.264	136.240	-25.540	110.700
PRO MEMORIA :	PRO MEMORIA :									
15. Herri ogasunari egindako ordainketak (10+11+14)	15. Ingresos en la hacienda pública (10+11+14)	69.574	-23	69.551	220.383	6	220.389	289.957	-17	289.940

Zenbatekoa mila eurokotan / Importe en miles de euros



4. SOZIEATEEN ZERGA-PIZGARRIAK. 2019KO EKITALDIA.

4.0. SARRERA

2019. urtean 2.889 **sozietate** bildu dira zerga-pizgarrietara, 2018an baino %6,3 gutxiago. Azken urteetako goranzko joera apurtzen da (hazkunde tasak oso ezberdinak izan ziren).

Enpresa horiek **egindako inbertsio eta gastuak** %3,4ko igoera izan du eta 783 milioi eurokoa izan da guztira. Aktibo finko materiala kontzeptua helburu nagusi da (kopuru osoaren %76,1), eta beste inbertsio batzuek kontzeptuak gainerako %23,9a metatu du. **Kenkari aplikagarri osoa 129 milioi eurokoa da. Kenkari horren %42,7 aktibo finko materialetik dator, %46,5 beste inbertsio batzuetatik, eta gainerako %10,8a enplegu sorreratik.**

Aktibo finko materialaren barruan makinerietan inbertitutako zenbatekoa nabarmentzen da (205 milioi euro), eraikuntzetan inbertitutakoa (150 milioi) eta instalazio teknikoetan egindako inbertsioa (69 milioi).

Beste inbertsio batzuei dagokienez, I+G jardueretan inbertitutakoa lehen tokian ageri da 124 milioi eurekin, eta atzetik berrikuntza teknologikoan egindakoa dator (33 milioi euro).

Izaera juridikoari begiratzuz gero, enpresa kopururik handiena erantzukizun mugatuko sozietateak dira (%76,4). Sozietate hauek dira gehien inbertitu dutenak (zenbateko osoaren %41,5), eta kenkari gehien aplikatu dezaketenak ere (%47,3).

Ekonomiaren **oinarrizko hiru sektoreen arabera egindako sailkapenak** baieztatzen du lehen sektoreak oso garrantzi eskasa duela, eta beste inbertsio batzuetan eta aktibo finko materialean egindako inbertsioan, industria nagusitzen dela.

4. INCENTIVOS FISCALES DE SOCIEDADES. EJERCICIO 2019.

4.0. INTRODUCCIÓN

Han sido 2.889 las **sociedades** acogidas a incentivos fiscales en 2019, un 6,3% menos que en 2018. Se rompe la tendencia alcista de los últimos años (tasas de crecimiento muy dispares).

El total de **la inversión y gasto realizados** por estas empresas ha aumentado un 3,4%, situándose en 783 millones de euros. El destino principal es el concepto que abarca a los activos fijos materiales (76,1% del total) y el concepto otras inversiones acumula el 23,9% restante. La **deducción total aplicable** es de 129 millones de euros. Esta deducción procede en un 42,7% del activo fijo material, en un 46,5% de otras inversiones y en el 10,8% restante de la creación de empleo.

Dentro del **activo fijo material nuevo** los mayores importes de inversión se registran en maquinaria (205 millones de euros), construcciones (150 millones) e instalaciones técnicas (69 millones).

En **otras inversiones**, las realizadas en I+D ocupan la primera posición, con 124 millones de euros, seguidas por las innovaciones tecnológicas (33 millones de euros).

Según la **forma jurídica**, el grupo más numeroso de empresas lo constituyen las sociedades de responsabilidad limitada (76,4%). Estas sociedades son también las que más invierten (41,5% del total) y las que más deducciones pueden aplicarse (47,3%).

Clasificando las empresas según **los tres sectores básicos** de la economía, se confirma la escasa importancia del sector primario y la superioridad de la industria, tanto en inversión en activo fijo material, como en otras inversiones.



Helbide sozialaren arabera banatuta, Donostiak enpresa kopururik handiena hartzen du (%27,2) eta bera da, gehien inbertitu duena (%17,3) eta kenkari aplikagarriak handiena daukana (%18,7). Atzetik Debagoiena dator, inbertsioaren %17,0rekin eta kenkari aplikagarriaren %15,4rekin.

4.1. SOZIETATE KOPURUA

Zenbat sozietate bildu dira zerga-pizgarrietara?

2.889 sozietate bildu dira 2019. urtean zerga-pizgarrietara, ekitaldi horretan Sozietateen gaineko Zerga aitortu duten 25.619 enpresen %11,3.

Azken urteetako bilakaera

2016-2019 epealdian, gora egin du Sozietateen gaineko Zergan pizgarri fiskalak aplikatu dituzten enpresen kopuruak, 2018 urterarte, eta 2019an jaitsiera eman da.

2016ko ekitaldian 2.952 enpresa bildu ziren pizgarrietara, eta 2019an 2.889 enpresa izan dira bildutakoak. 2017. urtean, aurreko ekitaldian baino %2,1 gehiago izan ziran. 2018an %2,3koa izan zen hazkunde tasa, epealdiko igoerarik handiena, eta 2019an %6,3ko jaitsiera gertatu zen.

Según el **domicilio social**, Donostia es la que más empresas acoge (27,2%), la que más invierte (17,3%) y la de mayor deducción aplicable (18,7%). Le sigue Debagoiena, tanto en inversión (17,0%), como en deducción aplicable (15,4%).

4.1. NÚMERO DE SOCIEDADES

¿Cuántas sociedades se han acogido a los incentivos fiscales?

Durante el año 2019 se han acogido a los incentivos fiscales 2.889 sociedades, el 11,3% de las 25.619 empresas que presentan declaración en ese ejercicio por el Impuesto sobre Sociedades.

Evolución de los últimos años

En el periodo 2016-2019, ha ido creciendo el número de sociedades que aplican incentivos fiscales en el Impuesto sobre Sociedades hasta 2018, y en 2019 se produce un descenso.

De las 2.952 empresas que en el ejercicio 2016 se acogían a los incentivos fiscales se ha llegado a las 2.889 en 2019. En el año 2017 se produce una tasa de crecimiento del 2,1% respecto al ejercicio anterior. En 2018 el crecimiento fue del 2,3%, el mayor incremento del periodo, y en 2019 se produce disminución del 6,3%.

GRÁFICO 4.1. GRAFIKOA
Pizgarrietara bildutako sozietate kopuruaren bilakaera
Evolución del número de sociedades acogidas

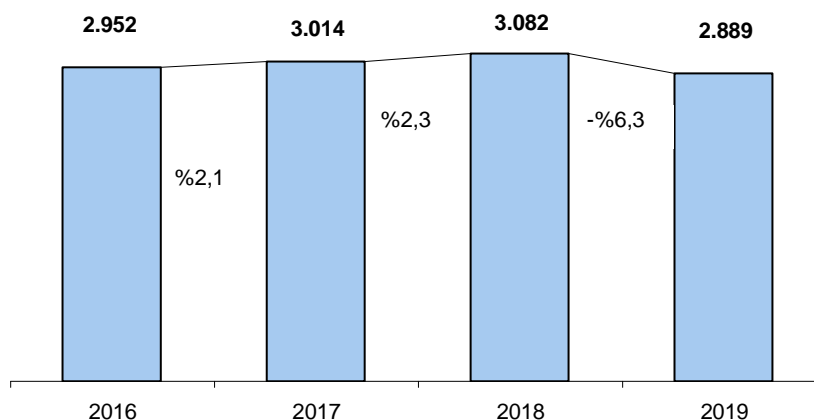

4.2. ZERGA NEURRIAK

783 milioi euro inbertitu dira guztira

2019ko ekitaldian 783 milioi euroko inbertsio eta gastua egin da guztira, 2018koan baino %3,4 gehiago.

Batez beste, enpresa bakoitzak 319.614 euro inbertitu ditu. 2018. urtearekin alderatuta, batez besteko inbertsio hori 12.070 eurotan igo da (+%3,9), inbertsio osoa igo egin delako eta enpresa kopurua jaitsi.

Analisisa egiterakoan, hiru talde handitan banatu ditugu zerga neurriak. Hona hemen nola banatu den inbertitutako zenbateko osoa (enplegu sorreraren kasuan, ez dela ezer inbertitu iritzi diogu):

- **Aktibo finko materiala:** 595 milioi euro (%76,1).
- **Beste inbertsio batzuk** (I+Gko inbertsio eta gastua, berrikuntza ez teknologikoa...): 187 milioi euro (%23,9).
- **Enplegu sorrera:** -

4.2. MEDIDAS FISCALES

Total invertido: 783 millones de euros

En el ejercicio 2019 la inversión y gasto total realizados ascienden a 783 millones de euros, importe superior en un 3,4% al de 2018.

Como media, cada una de las empresas invirtió 319.614 euros. Respecto al ejercicio 2018 esta inversión media ha aumentado en 12.070 euros, un +3,9%, debido al aumento de la inversión total y a la disminución del número de empresas.

A la hora del análisis, se han dividido las medidas fiscales en tres grandes grupos. El total invertido se distribuye de la siguiente manera (para el de creación de empleo no se considera que haya ningún importe de inversión):

- **Activo fijo material:** 595 millones de euros (76,1%).
- **Otras inversiones** (gastos e inversión en I+D, innovación no tecnológica...): 187 millones de euros (23,9%).
- **Creación de empleo:** -

GRÁFICO 4.2. GRAFIKOA
Inbertsioaren eta gastuaren banaketa
Distribución de la inversión y gasto



GRÁFICO 4.3. GRAFIKOA
Kenkari aplikagarriaren banaketa
Distribución de la deducción aplicable



Kenkari aplikagarria: 129 milioi euro

Ekitaldiko kenkari aplikagarriak 129 milioi euroko zenbatekoa eman du, 2018an baino %2,8 gutxiago. Batez besteko kenkaria, aldiz, 44.662 eurokoa da. Hona hemen sailkapena taldeen arabera:

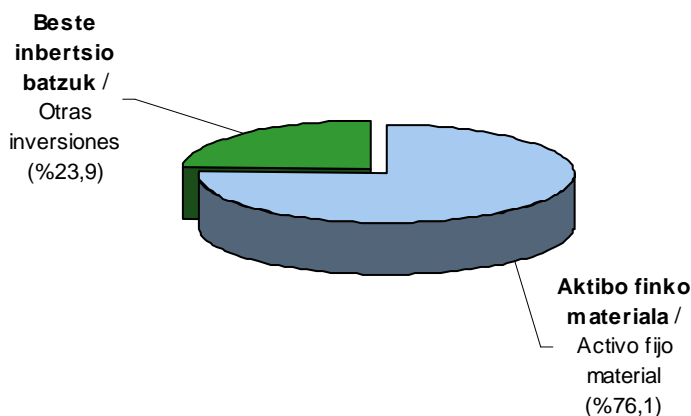
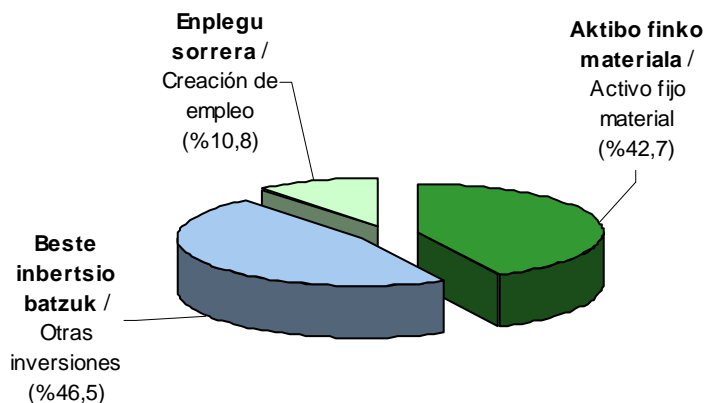
- **Aktibo finko materiala:** 55 milioi euro (%42,7).
- **Beste inbertsio batzuk:** 60 milioi euro (%46,5).

Deducción aplicable: 129 millones de euros

La deducción aplicable en el ejercicio ascendió a 129 millones de euros, un 2,8% menor que en 2018. La deducción media se elevó a 44.662 euros. Por grupos se clasifica de la siguiente manera:

- **Activo fijo material:** 55 millones de euros (42,7%).
- **Otras inversiones:** 60 millones de euros (46,5%).



- **Enplegu sorrera: 14 milioi euro (%10,8).**

- **Creación de empleo: 14 millones de euros (10,8%).**

Aktibo finko materialean egindako inbertsioa

Egindako inbertsioaren eta gastuaren zenbatekoari dagokionez, azpimarratu behar da 2019 ekitaldian aktibo finko materialean inbertitutakoa dugu garrantzitsuena. Bi mota bereizten dira:

1. Aktibo finko material berrian egindako inbertsioa (%5eko kenkaria): 63 milioi euroko inbertsioa eta hiru milioi euroko kenkaria.
2. Aktibo finko material berrian egindako inbertsioa (%10eko kenkaria): 532 milioi euroko inbertsioa eta 52 milioi euroko kenkaria.

2014. urtean, inbertsio produktiboetarako erreserba bereziari dagokion kenkaria desagertu zen. Kenkari honek, zati batean behintzat, parekoa du oinarri ezargarran aplikagarri den murrizketan: Ekintzailletza sustatzeko eta ekoizpen jarduera sendotzeko erreserba berezia.

Guztira 1.604 enpresa bildu dira neurri honetara, aurreko urtean baino %6,1 gutxiago. Egindako inbertsioek eta kenkariak, aldiz, gora egin dute, (+%3,3an inbertsioak eta +%5,4an kenkariak).

Zein aktibo finko material berritan inbertitu da gehien?

Inbertitu diren 595 milioi euroak zertarako erabili diren begiratzuz gero, honela sailkatu ditzakegu handienetik txikienera:

- Makineria: 205 milioi euro (%34,5).
- Eraikuntzak: 150 milioi (%25,2).
- Instalazio teknikoak: 69 milioi (%11,5).
- Bestelako instalazioak: 49 milioi (%8,3).
- Garraio elementuak: 38 milioi (%6,3).
- Aplikazio informatikoak: 29 milioi (%4,8).
- Beste ibilgetu materiala: 18 milioi euro (%3,0).
- Infor. prozesatzeko ekipoak: 15 milioi (%2,5).
- Altzariak: 14 milioi (%2,4).
- Inbertsioa eraikuntzetan: 9 milioi (%1,5).

Ekitaldi honetan ere bi talde nabarmentzen dira

Inversión en activo fijo material

En cuanto al importe de inversión y gasto realizados, la inversión en activo fijo material es la más importante en el ejercicio 2019. Se divide en dos tipos:

1. Inversión en activo fijo material nuevo (deducción del 5%): 63 millones de euros de inversión y tres millones de deducción.
2. Inversión en activo fijo material nuevo (deducción del 10%): 532 millones de euros de inversión y 52 millones de deducción.

En 2014 desapareció la deducción por aportación a reserva especial para inversiones productivas, que es sustituida en parte por una reducción aplicable en la base imponible en concepto de reserva para fomento del emprendimiento y reforzamiento de la actividad productiva.

En total se han acogido a esta medida 1.604 empresas, un 6,1% menos que el año anterior. Sin embargo, las inversiones realizadas y las deducciones han aumentado (el +3,3% las inversiones y el +5,4% las deducciones).

¿En qué tipo de activo fijo material nuevo se invierte más?

Los 595 millones de euros de inversión se clasifican, de mayor a menor, según su destino de la siguiente manera:

- Maquinaria: 205 millones de euros (34,5%).
- Construcciones: 150 millones (25,2%).
- Instalaciones técnicas: 69 millones (11,5%).
- Otras instalaciones: 49 millones (8,3%).
- Elementos de transporte: 38 millones (6,3%).
- Aplicaciones informáticas: 29 millones (4,8%).
- Otro inmoviliz. material.: 18 millones (3,0%).
- Equip. procesos de infor: 15 millones (2,5%).
- Mobiliario: 14 millones (2,4%).
- Invers. en construcciones: 9 millones (1,5%).

También en este ejercicio destacan las inversiones

150 milioi eurotik gorako edo inguruko inbertsioak jasotzeagatik: makineria eta eraikuntzak.

Kenkari oinarri aplikagarriek inbertsioaren banaketa bera ageri dute aktibo-moten arabera: makineria (%34,9), eraikuntzak (%24,8) eta instalazio teknikoak (%11,3).

en maquinaria y en construcciones, con importes superiores o próximos a los 150 millones de euros.

Las bases de deducciones aplicables presentan la misma distribución por clases de activos que la inversión: maquinaria (34,9%), construcciones (24,8%) e instalaciones técnicas (11,3%).

GRÁFICO 4.4. GRAFIKOA

Aktibo finko materialean egindako kenkari oinarriaren banaketa, inbertsio motaren arabera
Distribución de la base de deducción en activo fijo material por tipo de inversión

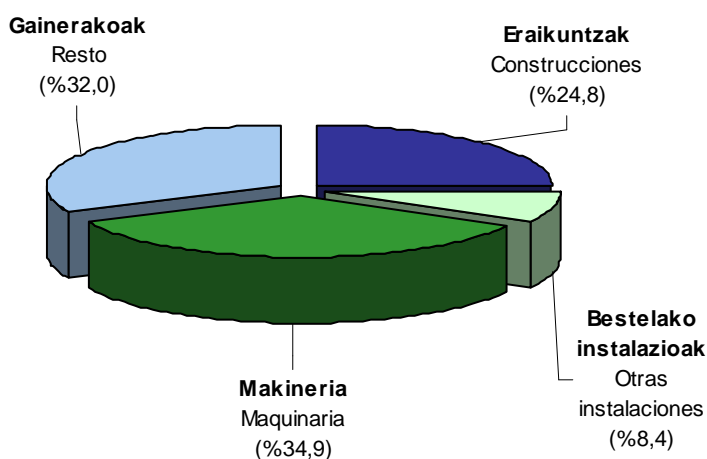

Beste inbertsio batzuk

Guztira 187 milioi eurokoa da “beste inbertsio batzuei” dagokien zenbatekoa, 2018an baino %3,9 gehiago. Igoera hori, aktibo finko materialean egindako inbertsioen %3,3ko igoera baina txikiagoa delako, kontzeptu honek pisua irabazi du inbertsio eta gastu osoaren egituran (2018koa baino 0,1 puntu handiagoa baita).

“Beste inbertsio batzuk” kontzeptuka banatuz gero, zenbatekorik handiena I+G jardueretan egindako inbertsioei dagokie (124 milioi eurokoak izan dira guztira, beste inbertsio batzuen %66,0 eta ekitaldiko inbertsio osoaren %15,8). 2018. urtean 2017. urtearekin alderatuta %0,7 igo ondoren, 2019an %7,9 jaitsi dira.

Atzetik honako hauek datoz: berrikuntza teknologikoan eginiko inbertsioak 33 milioi euro (“beste inbertsio batzuk” taldearen zenbateko osoaren %17,4) eta, interes kulturalako

Otras inversiones

El importe total de “otras inversiones” asciende a 187 millones de euros, lo que supone un incremento del 3,9% respecto a 2018. Debido a que es superior al 3,3% de las inversiones en activos fijos materiales, presenta una mayor participación en la estructura de inversión y gasto total (0,1 puntos superior a 2018).

Desglosando “otras inversiones” por conceptos, el mayor importe corresponde a las Inversiones en I+D (124 millones de euros, que suponen el 66,0% de otras inversiones y el 15,8% de la inversión total del ejercicio). Tras aumentar el 0,7% en 2018 respecto a 2017, disminuyen el 7,9% en 2019.

Les siguen, con 33 millones de euros, las inversiones en innovación tecnológica (17,4% del importe total del grupo “otras inversiones”), y con 11 millones las inversiones en bienes de interés

ondasunetan, liburutan eta zinemagintzan eginiko inbertsioak 11 milioi euro (taldearen zenbateko osoaren %6,1).

Sozietate gehienek lehenasunezkoztat jotzen diren jarduera edo programagatik aplikatu dituzte kenkariak: 724 sozietate.

cultural, libros y producciones cinematográficas (6,1% del importe total del grupo).

El concepto por el que aplican deducciones el mayor número de sociedades es el de actividades o programas prioritarios: 724 sociedades.

GRÁFICO 4.5. GRAFIKOA
Beste inbertsio batzuk. Inbertsioaren banaketa
 Otras inversiones. Distribución de la inversión



GRÁFICO 4.6. GRAFIKOA
Beste inbertsio batzuk. Kenkarien banaketa
 Otras inversiones. Distribución de las deducciones



Kenkarien zenbatekoari dagokionez, “beste inbertsio batzuegatik” aplikagarri direnek (%46,5), aktibo finko materialagatik aplika daitezkeenak (%42,7) baino handiagoak dira. I+G jardueretan egindako gastu eta inbertsioek kenkarien zatirik handiena hartzen dute (%66,0) eta berrikuntza teknologikoan egindako inbertsioek atzetik datoz (17,4%).

Enplegu sorrera

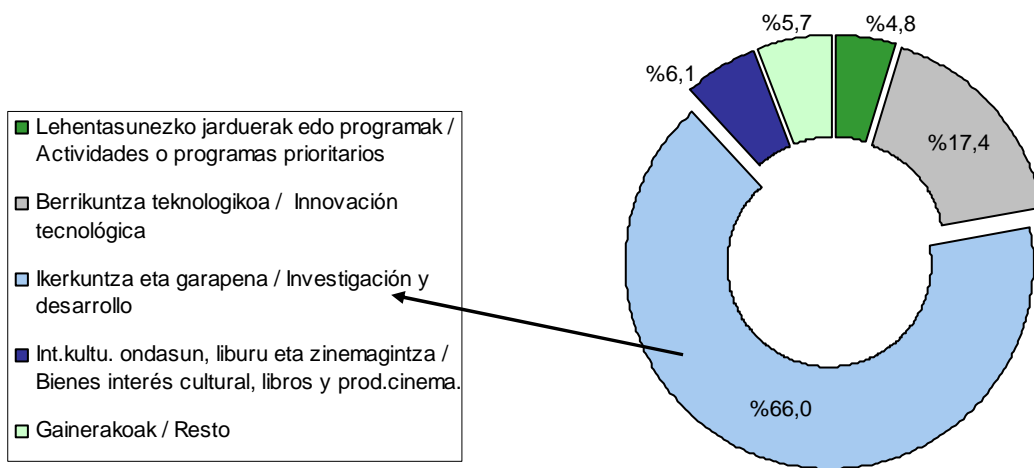
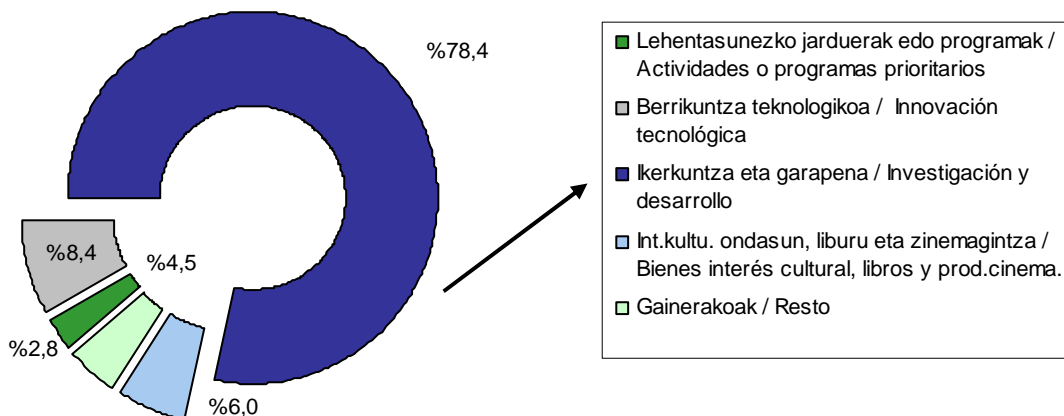
Neurri honetara 865 enpresa bildu dira, eta kenkari aplikagarria 14 milioi eurokoa izan da, ekitaldiko kenkarien kopuru osoaren %10,8. Bitan banatzen da neurri hau:

- Kenkari orokorra: 847 enpresa eta 13,6 milioi euro.
- Kenkari berezia: 26 enpresa eta 0,3 milioi euro.

2018. urtearekin alderatuta, kenkari hau aplikatu duten enpresen kopurua %26,4 jaitsi da, baina zenbatekoak %30,4 jaitsi dira.

Enplegu sorrerari emandako pizgarri horien ondorioz, 2.839 pertsona gehiagok lortu dute lan kontratu mugagabea.

En cuanto al importe de las deducciones, las aplicables por el conjunto de “otras inversiones” (46,5% del total) es superior a las de activos fijos materiales (42,7%). Dentro de este grupo los gastos e inversiones en I+D se benefician de las mayores deducciones (66,0%), seguidas por las inversiones en innovación tecnológica (17,4%).

Creación de empleo

El número de empresas acogidas asciende a 865 y la deducción aplicable es de 14 millones de euros, el 10,8% de las deducciones totales del ejercicio. Esta medida se divide en dos:

- Deducción general: 847 empresas y 13,6 millones de euros.
- Deducción especial: 26 empresas y 0,3 millones de euros.

Aunque el número de empresas que han aplicado esta deducción disminuye el 26,4% con respecto a 2018, en lo que respecta al importe ha disminuido el 30,4%.

Como consecuencia de estos incentivos a la creación de empleo, el personal contratado con contrato laboral indefinido se incrementa en 2.839 personas.

GRÁFICO 4.7. GRAFIKOA
Kenkariak enplegua sortzeagatik
Deducciones por creación de empleo

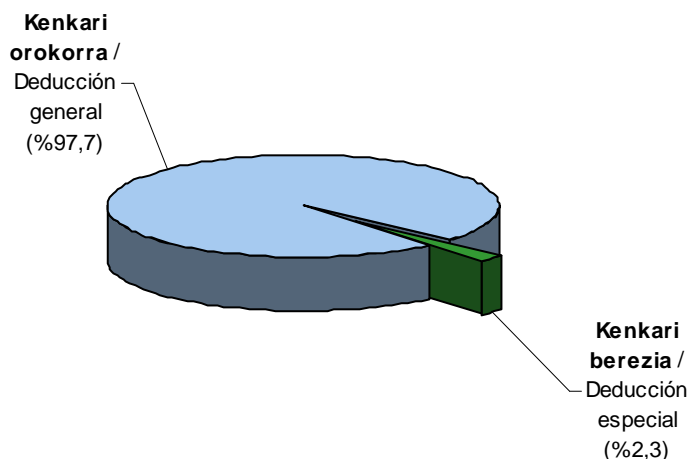



4.3. PIZGARRIETARA BILDUTAKO ENPRESEN IZAERA JURIDIKOA

Erantzukizun mugatuko sozietateak: ugarilenak

Enpresak lau taldetan banatzen dira, honako modu honetan:

- 1) Sozietate anonimoak: 487 (%16,9).
- 2) Erantzukizun mugatuko sozietateak: 2.207 (%76,4).
- 3) Sozietate kooperatiboak: 146 (%5,1).
- 4) Bestelako sozietateak: 49 (%1,7).

4.3. FORMA JURÍDICA DE LAS EMPRESAS ACOGIDAS

Las sociedades de responsabilidad limitada: las más numerosas

Las empresas se clasifican en cuatro grupos de la siguiente manera:

- 1) Sociedades anónimas: 487 (16,9%).
- 2) Sociedades de responsabilidad limitada: 2.207 (76,4%).
- 3) Sociedades cooperativas: 146 (5,1%).
- 4) Otras sociedades: 49 (1,7%).

GRÁFICO 4.8. GRAFIKOA
Inbertsioaren eta kenkariaren banaketa izaera juridikoaren arabera
Distribución de la inversión y deducción por forma jurídica

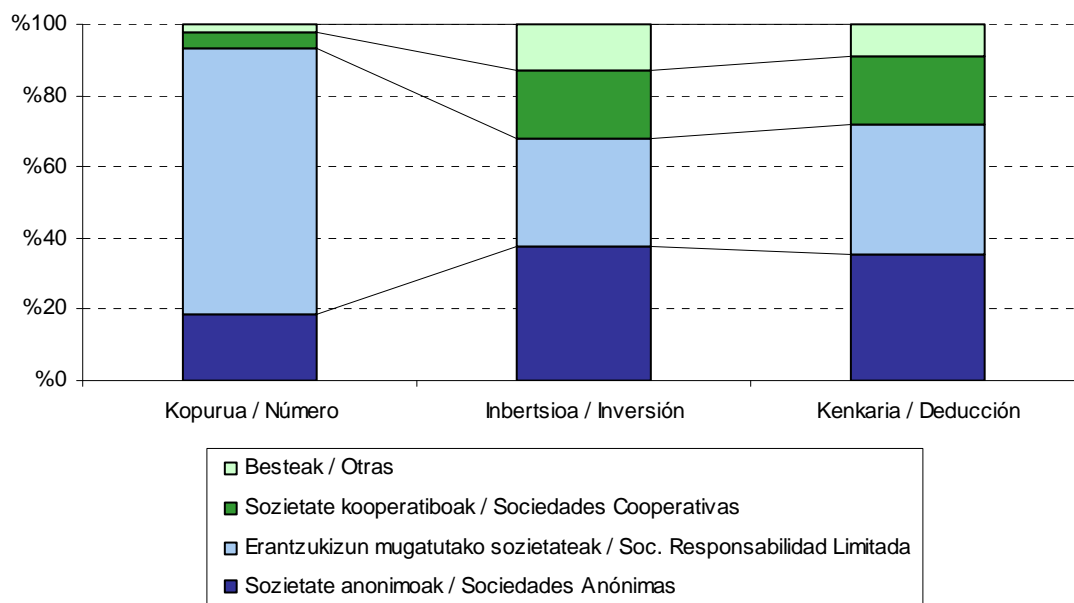

Erantzukizun mugatuko sozietateak: gehien inbertitu dutenak

Erantzukizun mugatuko sozietateak 325 milioi euro inbertitu dituzte “aktibo finko materialetan” eta “beste inbertsio batzuetan”, eta ekitaldiko inbertsio guztien %41,5 metatu dute.

Las sociedades de responsabilidad limitada: las que más invierten

Las sociedades de responsabilidad limitada han invertido 325 millones de euros en activos fijos materiales y “otras inversiones”, acumulando el 41,5% de las inversiones totales del ejercicio.



Sozietate anonimoak kopuruz sozietate guztien %17,5 izan arren, inbertsio osoaren %32,5 hartzen dute.

Enpresa bakoitzeko batez besteko inbertsioari dagokionez, sozietate kooperatiboen taldeak ditu 2019. urtean baliorik handienak, 1.068.052 euro enpresako. Atzetik "beste batzuk" taldea dator: 1.058.232 euro batez beste. Pizgarrietara bildutako entitate guztien batez bestekoa askoz txikiagoa da: 319.614 euro.

Enplegu sorrerari dagokionez, erantzukizun mugatutako sozietateek izan dute kontratatutako pertsonen kopururik handiena (1.915 langile gehiago, hazkunde osoaren %67,4). Kontratatutako pertsonen batez bestekoari erreparatuz gero, sozietate anonimoak eta sozietate kooperatiboak gailentzen dira.

Kenkari aplikagarria: zatirik handiena erantzukizun mugatukoak metatu dute

Ekitaldiko kenkari guztien %47,3 erantzukizun mugatuko sozietateek egin dute, eta sozietate anonimoek %31,0. Batez besteko zenbatekorik handiena sozietate kooperatiboen taldeak dute (156.727 euro), batez besteko orokorra 44.662 eurokoa izan den bitartean.

4.4. AKTIBO FINKO MATERIALEAN EGINDAKO INBERTSIO TARTEAK

Enpresen %44 baino gehiagok ez du aktibo finko materialean inbertitu

Aktibo finko materialean egindako inbertsioa aintzat harturik, bost taldetan bana ditzakegu pizgarrietara bildutako enpresak:

1. Inbertsiorik gabe: 1.285 (%44,5).
2. 30.000 euro baino gutxiago: 704 (%24,4).
3. 30.000 eta 150.000 euro bitartean: 463 (%16,0).

Las sociedades anónimas, representando un 17,5% del total de sociedades, realizan el 32,5% de la inversión total.

En cuanto a la media de inversión por empresa, en este ejercicio, el grupo de las sociedades cooperativas presenta el mayor importe medio, 1.068.052 euros por empresa. Le sigue el grupo de "otras", con un promedio de 1.058.232 euros. La media para el total de entidades acogidas es mucho menor: 319.614 euros.

Por lo que respecta a la creación de empleo, las sociedades de responsabilidad limitada han presentado el mayor número de personas contratadas (1.915 trabajadores, que representan el 67,4% del total). En términos de promedio de personas contratadas, sin embargo, son superadas por las sociedades anónimas y las sociedades cooperativas.

Deducción aplicable: las de responsabilidad limitada acumulan la mayor parte

Las sociedades de responsabilidad limitada acumulan el 47,3% de la deducción total del ejercicio, frente al 31,0% de las sociedades anónimas. El grupo de las sociedades cooperativas presenta el mayor importe medio, 156.727 euros por empresa, frente a los 44.662 euros de deducción media general.

4.4. TRAMOS DE INVERSIÓN REALIZADA EN ACTIVO FIJO MATERIAL

Más del 44% de las empresas no invierte en activo fijo material

Dividimos a las empresas acogidas en seis grupos según el importe de la inversión realizada en activo fijo material, de la siguiente manera:

1. Sin inversión: 1.285 (44,5%).
2. Menos de 30.000 euros: 704 (24,4%).
3. Entre 30.000 y 150.000 euros: 463 (16,0%).

4. 150.000 eta 600.000 euro bitartean: 269 (%9,3).
5. 600.000 eta 3.000.000 euro bitartean: 130 (%4,5).
6. 3.000.000 euro baino gehiago: 38 (%1,3).

4. Entre 150.000 euros y 600.000 euros: 269 (9,3%).
5. Entre 600.000 euros y 3.000.000 de euros: 130 (4,5%).
6. Más de 3.000.000 de euros: 38 (1,3%).

Azken tartetean metatu da inbertsioa

Aktibo finko materialean egindako inbertsioaren %92,8 baino gehiago azken hiru tartetean metatu da; azken tarteko 38 enpresek (3.000.000 eurotik gorakoek) 298 milioi euro inbertitu dituzte, kopuru osoaren %50,0.

La inversión se acumula en los últimos tramos

Más del 92,8% de la inversión en activo fijo material se acumula en los tres últimos tramos; las 38 empresas del último tramo (más de 3.000.000) invierten 298 millones de euros, el 50,0% del total.

GRÁFICO 4.9. GRAFIKOA
Aktibo finko materialean egindako inbertsioa, tarteen arabera
Inversión en activo fijo material por tramos

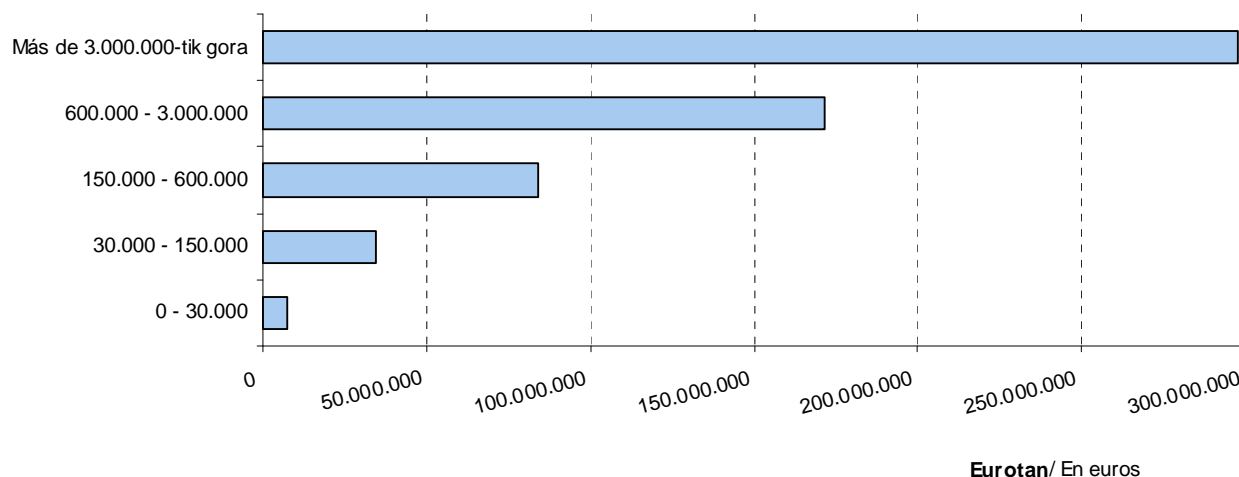

4.5. BILDUTAKO ENPRESAK JARDUERA SEKTOREAREN ARABERA

Ekonomiaren oinarritzko hiru sektoreak: sailkapena

Zerga-pizgarrietara bildutako enpresak hartu eta jardueraren arabera sailkatzen baditugu ekonomiaren oinarritzko hiru sektoreak aintzat hartuta, honako kopuru eta portzentajeak ageri dira:

4.5. EMPRESAS ACOGIDAS, POR SECTOR DE ACTIVIDAD

Los tres sectores básicos de la economía: clasificación

Si clasificamos las empresas acogidas a incentivos fiscales según su actividad en los tres sectores básicos de la economía, el número y porcentaje de empresas en cada sector es el siguiente:

GRÁFICO 4.10. GRAFIKOA

Zerga-pizgarriak aplikatzen dituzten enpresen kopurua. Sailkapena hiru sektoretan

Número de empresas que aplican incentivos fiscales. Clasificación en tres sectores

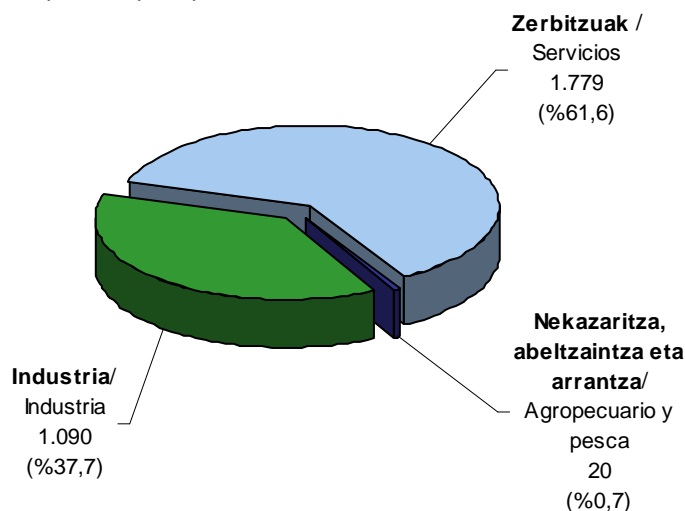

Inbertsioaren eta kenkari aplikagarriaren banaketek hauxe erakusten du:

- Nekazaritza, abeltzaintza eta arrantza sektorearen datuek ez dute inolako pisurik.
- Industria gehien inbertitu duen sektorea da, aktibo finko materialean (304 milioi euro, kopuru osoaren %51,1), eta baita beste inbertsio batzuetan ere (132 milioi euro inbertitu ditu, %70,2).
- Industriak kenkari aplikagarri osoaren %60,8 metatu du, eta zerbitzuek %39,1.

La distribución de la inversión y deducción aplicable pone de manifiesto que:

- Los datos del sector agropecuario y pesca son irrelevantes.
- La industria es el sector que más invierte en activo fijo material (304 millones, el 51,1% del total), como en otras inversiones (132 millones, el 70,2%).
- En la deducción total aplicable la industria acumula el 60,8% y los servicios el 39,1%.

Sailkapena 22 jarduera sektoretan

Enpresen jarduera nagusia Jarduera Ekonomikoen gaineko Zergaren zein epigrafetan dagoen alta emanda kontuan hartuz egiten da sailkapen hau. Hauexek dira ondorio nagusiak:

- Pizgarrietara bildutako enpresa kopurua: merkataritzaren azpisektorea da aipagarriena, 777 sozietaterekin ekitaldiko kopuru osoaren %26,9 hartzen baitu. Atzetik, bestelako

Clasificación en 22 sectores de actividad

Esta clasificación tiene en cuenta el epígrafe de la actividad principal en el que figuran dados de alta en el Impuesto sobre Actividades Económicas. Las principales conclusiones que se obtienen son:

- Número de empresas acogidas: el subsector del comercio es el más representativo, ya que con 777 sociedades supone el 26,9% del conjunto del ejercicio. Le siguen de cerca otros



merkataritza zerbitzuak dator, 765 enpresa bildu dira (%26,5). Eta urrutiago, eraikuntza, 235 enpresarekin (%8,1).

servicios comerciales, con 765 empresas acogidas, que representan el 26,5%, y, algo más de lejos, construcción con 235 empresas (8,1%).

- Aktibo finko materialean inbertitutako kopuruari dagokionez, merkataritza adarra gailentzen da (94 milioi, kopuru osoaren %15,8). Atzetik hauek datoz: garraioa eta komunikazioak (82 milioi euro eta kopuru osoaren %13,7), eraikuntza metalikoak (72 milioi), bestelako merkataritza zerbitzuak (63 milioi), eta makineria (47 milioi).
- Beste inbertsio batzuei dagokienez, makinerien azpisektorea nagusitzen da: 42 milioi euro inbertituta, kopuru osoaren %22,5 hartzen du. Bestelako merkataritza zerbitzuen azpisektoreak jarraitzen die (35 milioi eta beste inbertsio batzuen %18,8).
- Bestelako merkataritza zerbitzuak sektoreak, kontratatutako pertsonen kopururik handiena izan du (594 pertsona urteko, ekitaldiko kopuru osoaren %20,9), eta horrek 2,8 milioi euroko kenkari aplikagarria (%20,5) ekarri du enplegua sortzeagatik.
- Ekitaldian kenkari gehiago aplika ditzakeen adarra bestelako merkataritza zerbitzuena da: 20,2 milioi euro guztira, kopuru osoaren %15,6. Atzetik dator makineria adarra (%15,4 eta 19,9 milioi).
- En cuanto a los importes invertidos en activo fijo material, destaca la rama de comercio (94 millones y el 15,8% del total). Les sigue la rama de transporte y comunicación, con 82 millones de euros de inversión (13,7% del total), construcciones metálicas (72 millones), otros servicios comerciales (63 millones), y maquinaria (47 millones).
- En Otras Inversiones destaca el subsector de maquinaria: invierte 42 millones de euros, lo que representa el 22,5% del total. Le sigue, otros servicios comerciales con 35 millones y el 18,8% de Otras Inversiones.
- El sector de otros servicios comerciales, ha realizado el mayor número de contratos indefinidos (594 personas, es decir, el 20,9% del total del ejercicio), lo que conlleva una deducción aplicable por creación de empleo de 2,8 millones de euros (20,5%).
- La rama que más deducciones totales puede aplicarse en el ejercicio es el sector de otros servicios comerciales: 20,2 millones de euros, que representan el 15,6% del total. Le sigue el sector de maquinaria (15,4% con 19,9 millones).

GRÁFICO 4.11. GRAFIKOA
Inbertsioa aktibo finko materialean eta kenkariak guztira. Sektoreen arabera
Inversión en activo fijo material y total deducciones por sectores

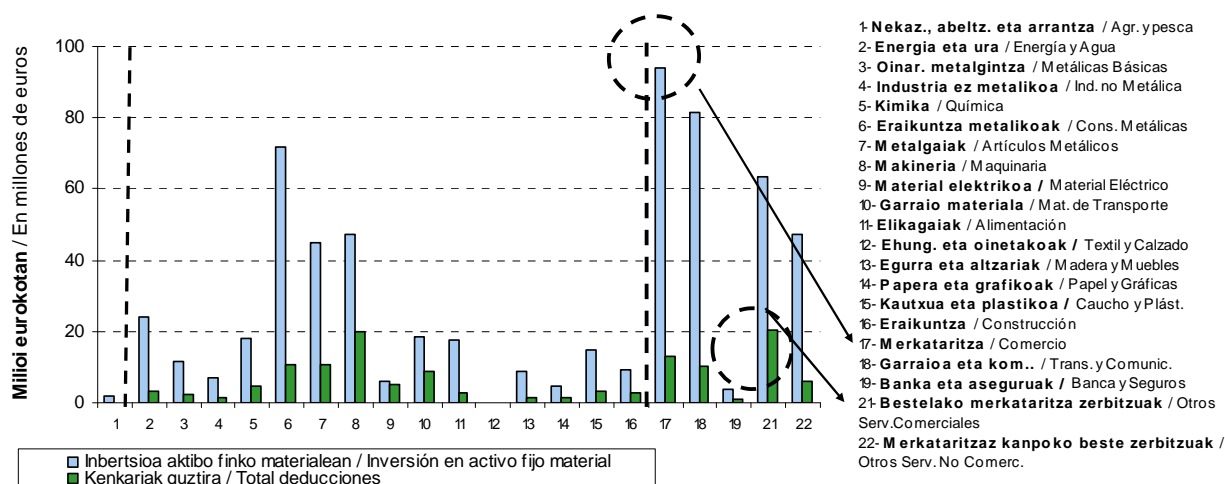

4.6. PIZGARRIETARA BILDUTAKO ENPRESAK, KOKATUTA DAUDEN ESKUALDEAREN ARABERA

Jarraian, enpresa kopurua, inbertsioa eta kenkari aplikagarria aztertuko ditugu zerga neurri bakoitzeko, entitate aitortzailearen helbide soziala zein eskualdetan dagoen kontuan hartuta. Probintziako hiriburua izateak ematen dizkion ezaugarri bereziak direla-eta, Donostia beste eskualde bat dela iritzi diogu. Helbide soziala Gipuzkoatik kanpo dutela aitortu duten sozietateak sailkatu gabekoen taldean sartu dira.

Donostia da enpresa gehien hartzen dituen, gehien inbertitu duena eta kenkari gehien aplikatu ditzakeena.

Pizgarrietara bildutako enpresen kopurua honela banatzen da:

4.6. EMPRESAS ACOGIDAS, SEGÚN COMARCA DE SU DOMICILIO SOCIAL

Analizamos a continuación la distribución del número de empresas, la inversión realizada y la deducción aplicable por cada medida fiscal, según la comarca donde radica el domicilio social de la entidad declarante. Consideramos al municipio de Donostia como una comarca más, por sus especiales características al ser la capital de la provincia. El grupo de no clasificadas abarca a las sociedades que declaran tener su domicilio social fuera de Gipuzkoa.

Donostia, la que más empresas acoge, la que más invierte y mayores deducciones puede aplicar.

La distribución del número de empresas acogidas se realiza de la siguiente manera:

GRÁFICO 4.12. GRAFIKOA
Pizgarrietara bildutako sozietateak eskualdearen arabera
Sociedades acogidas por comarca

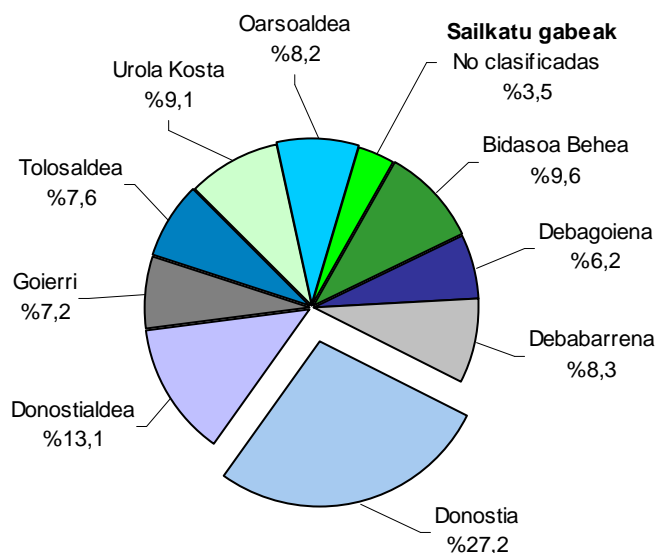

Donostia lehen tokian ageri da enpresa kopuruari dagokionez: 787 enpresa guztira, hau da, kopuru osoaren %27,2. Hemen ere inbertsio osoa eta kenkari aplikagarria Gipuzkoako handienak dira: 135,3 milioi euroko inbertsioa (%17,3) eta 24,1 milioi euroko kenkariak (%18,7).

Zifra horiek zergatik lortzen diren ulertzeko, kontuan eduki behar da entitate askok hiriburuan

Donostia ocupa el primer lugar en cuanto a número de empresas: 787, que suponen el 27,2% del total. También la inversión total y la deducción aplicable son las mayores del Territorio: 135,3 millones de euros (17,3% del total) y 24,1 millones (18,7%), respectivamente.

En estas cifras influye el hecho de que muchas entidades, aun teniendo sus centros de producción

dutela helbide soziala, beren produkzio zentroak probintziako beste toki batzuetan egon arren.

Debagoiena bigarren tokian ageri da inbertsioari dagokionez, (132,9 milioi euro, hau da, %17,0) eta kenkari aplikagarriari dagokionez (19,9 milioi euro, %15,4). Eskualde honetan pizgarrietara bildutako enpresa kopurua Gipuzkoako txikiena da: 179 enpresa, kopuru osoaren %6,2.

Goierrri laugarren eskualdea da inbertsioan eta hirugarrena kenkari aplikagarrian: 83,9 milioi euroko inbertsioa (%10,7) eta 16,4 milioi euroko kenkariak (%12,7). Eskualde honetan pizgarrietara bildutako enpresa kopurua 209 enpresakoa da, kopuru osoaren %7,2.

repartidos por otros puntos del Territorio, mantienen su domicilio social en la capital.

Debagoiena es la comarca que ocupa el segundo lugar en cuanto a inversión, (132,9 millones de euros, es decir, el 17,0% del total), y en cuanto a deducción aplicable (19,9 millones de euros, que suponen el 15,4%). El número de sociedades que en esta comarca se acogen a incentivos fiscales es el más bajo del Territorio: 179 empresas, es decir, el 6,2% del total.

Goierrri ocupa el cuarto lugar en inversión total y el tercero en deducción aplicable: 83,9 millones de euros (10,7% del total) y 16,4 millones (12,7%), respectivamente. El número de sociedades que en esta comarca se acogen a incentivos fiscales es de 209 empresas, es decir, el 7,2% del total.

GRÁFICO 4.13. GRAFIKOA

Inbertsioa guztira, inbertsioa aktibo finko materialean eta kenkariak guztira, eskualdeen arabera
Inversión total, inversión en activo fijo material y total deducciones por comarcas

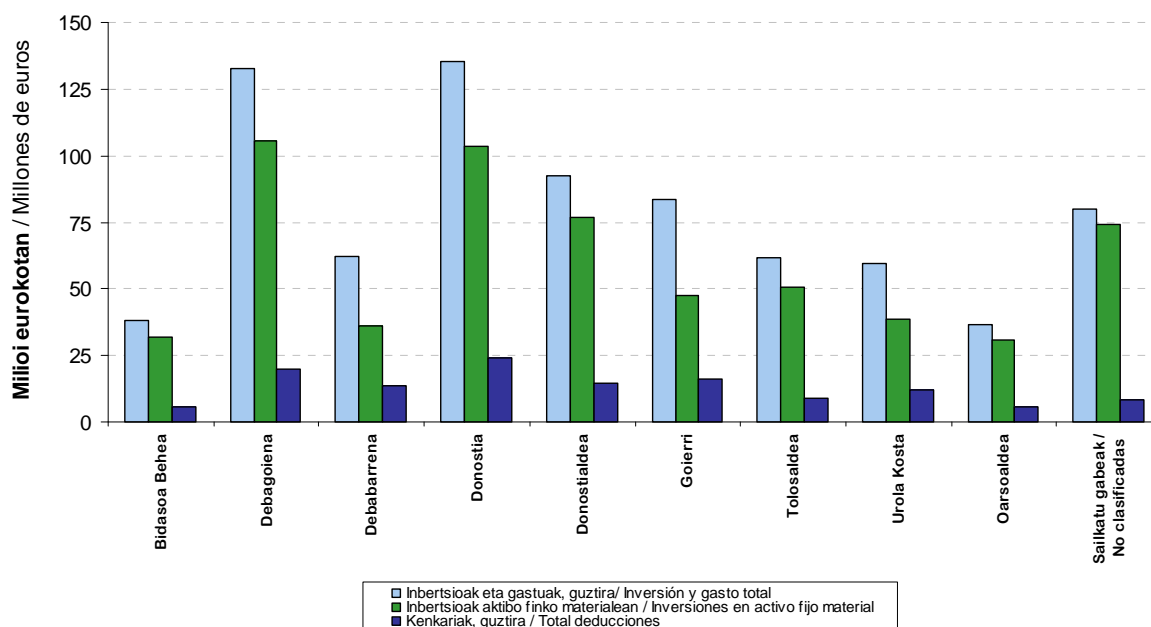

4.7. IKERKUNTZA ETA GARAPENA

Ikerkuntzan eta garapenean eginiko inbertsiogatik aplikagarri den kenkariaren garrantzia kontuan izanik (kenkari handiena sortzen duen kontzeptua da), atal berri bat sortu dugu kenkari honen azterketa sakonago bat egiteko.

Ikerkuntzan eta garapenean eginiko inbertsiogatik aplikagarri den kenkariak dituen datu azpimarragarrienak, eta grafikoetan adierazten direnak:

- Ikerkuntza eta garapenean gehien inbertitu eta kenkari handiena aplikagarri duen sektorea makineria da, 34 milioi euroko inbertsioarekin (guztien %27,2), eta 12 milioi euroko kenkariarekin (guztien %26,5).

4.7. INVESTIGACIÓN Y DESARROLLO

Teniendo en cuenta la importancia de la deducción por inversión en investigación y desarrollo (el concepto por el que se genera mayor deducción), introducimos un nuevo apartado para un análisis más exhaustivo de esta deducción.

Los aspectos más destacados de la deducción por inversiones realizadas en investigación y desarrollo, y que se muestran en los gráficos anteriores son:

- El sector en el que mayor inversión y deducción en investigación y desarrollo se produce es el de maquinaria, con una inversión de 34 millones de euros (27,2% del total), y con una deducción de 12 millones de euros (26,5% del total).

GRÁFICO 4.14. GRAFIKOA
Inbertsioa eta kenkaria ikerkuntza eta garapenean. Sektoreen arabera
Inversión y deducción en investigación y desarrollo por sectores

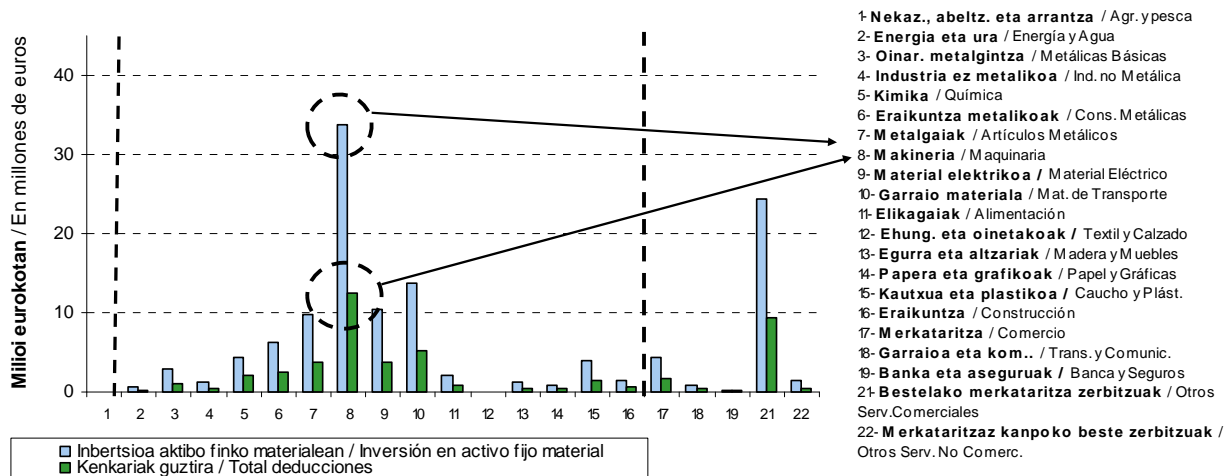

Donostia lehen tokian ageri da enpresa kopuruari dagokionez: 112 enpresa guztira, hau da, kopuru osoaren %25,3. Bigarren eskualdea da inbertsioan eta lehenengoa kenkari aplikagarrian: 23,9 milioi euroko inbertsioa (%19,3) eta 9,7 milioi euroko kenkariak (%20,6).

Zifra horiek zergatik lortzen diren ulertzeko, kontuan eduki behar da entitate askok hiriburuan

Donostia ocupa el primer lugar en cuanto a número de empresas: 112, que suponen el 25,3% del total. Ocupa el segundo lugar en inversión total, y el primer lugar en deducción aplicable: 23,9 millones de euros (19,3% del total) y 9,7 millones (20,6%), respectivamente.

En estas cifras influye el hecho de que muchas entidades, aun teniendo sus centros de producción

dutela helbide soziala, beren produkzio zentroak probintziako beste toki batzuetan egon arren.

repartidos por otros puntos del Territorio, mantienen su domicilio social en la capital.

GRÁFICO 4.15. GRAFIKOA
Ikerkuntza eta garapenera bildutako sozietateak eskualdearen arabera
Sociedades acogidas a investigación y desarrollo por comarca

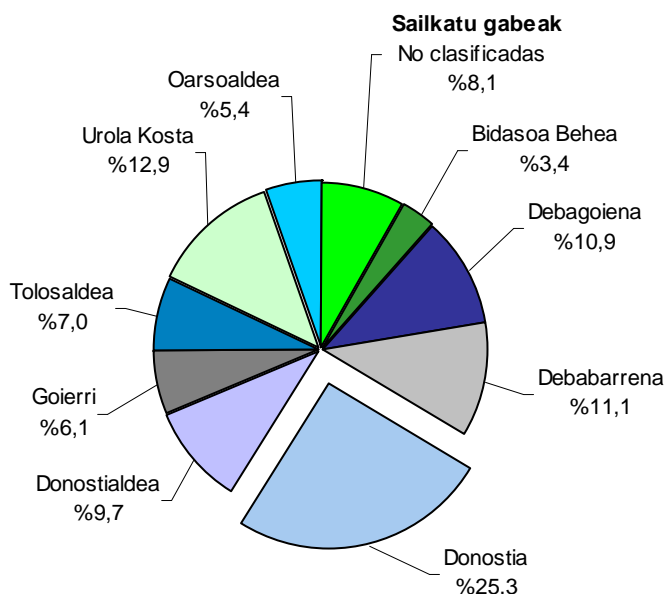

Goierrri lehenengo tokian ageri da inbertsioari dagokionez (24,6 milioi euro, hau da, %19,9) eta bigarren tokian kenkari aplikagarriari dagokionez (9,0 milioi euro, %19,2). **Debabarrena** hirugarren tokian ageri da inbertsioari dagokionez (22,3 milioi euro, hau da, %18,0) eta kenkari aplikagarriari dagokionez (8,2 milioi euro, %17,5).

Goierrri es la comarca que ocupa el primer lugar en cuanto a inversión (24,6 millones de euros, es decir, el 19,9% del total), y el segundo lugar en cuanto a deducción aplicable (9,0 millones de euros, que suponen el 19,2%). **Debabarrena** es la comarca que ocupa el tercer lugar en cuanto a inversión (22,3 millones de euros, es decir, el 18,0% del total), y en cuanto a deducción aplicable (8,2 millones de euros, que suponen el 17,5%).

Erantzukizun mugatuko sozietateak dira kopuruan ugariak (259 enpresa eta guztien %58,6), kenkari aplikagarri handiena dutenak (23,8 milioi euro eta guztien %50,6) eta dira gehien inbertitzen dutenak (60,1 milioi euro eta guztien %48,6).

Las sociedades de responsabilidad limitada son las más numerosas (259 sociedades y el 58,6% del total), las de mayor deducción aplicable (23,8 millones de euros y el 50,6% del total) y las que mayor importe invierten (60,1 millones de euros y el 48,6% del total).

GRÁFICO 4.16. GRAFIKOA
Ikerkuntza eta garapenera bildutako sozietateak izaera juridikoaren arabera
Sociedades acogidas a investigación y desarrollo por forma jurídica

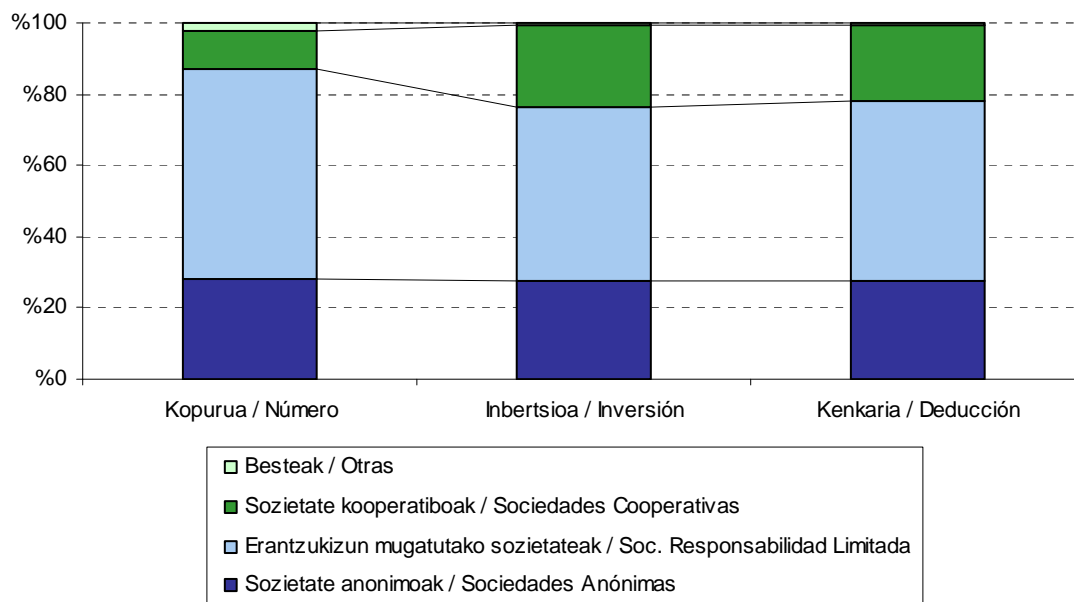

Ikerkuntza eta garapenean inbertsio tarteka, 600.000 eta 3.000.000 euro bitartean inbertitu duten sozietateak %9,7 dira kopuruan, %37,5 inbertsioan eta %37,7 kenkarian.

Por tramos de inversión en investigación y desarrollo, las sociedades que invierten entre 600.000 y 3.000.000 de euros representan el 9,7% en número, el 37,5% en inversión y el 37,7% en deducción.

GRÁFICO 4.17. GRAFIKOA
Inbertsioa ikerkuntza eta garapenean. Tartearen arabera
Inversión en investigación y desarrollo por tramos

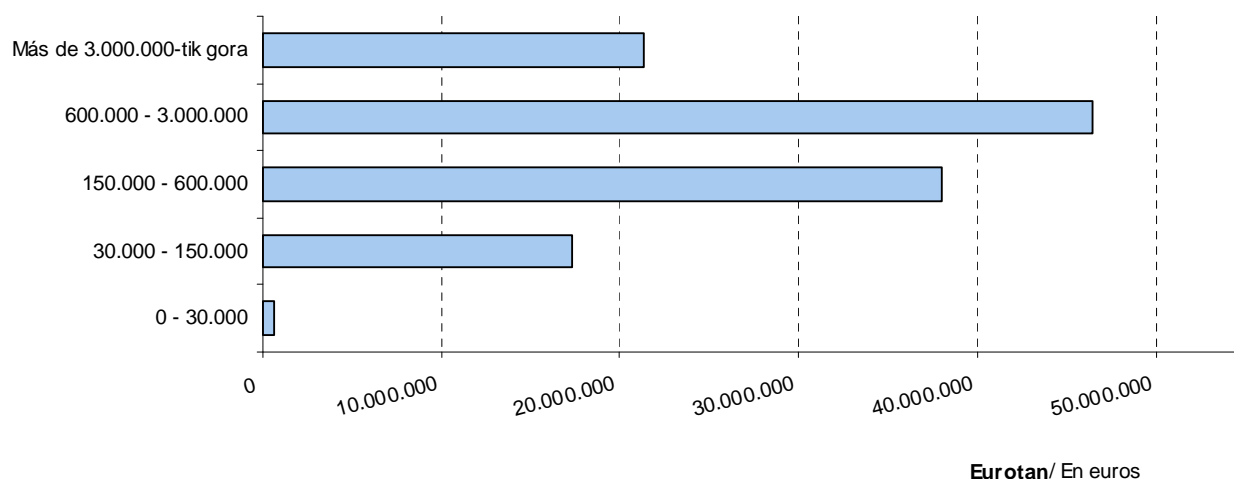



64. bis artikulua dio: zergadunek parte hartzen badute beste zergadun batzuek egindako ikerketako, garapeneko edo berrikuntza teknologikoko proiektuen finantzaketan eta proiektu horiek bete egiten badituzte foru arauaren 62.etik 64.era bitarteko artikuluetan ezarritako kenkarietarako eskubidea izateko artikuluan bertan ezartzen diren baldintzak, bada, orduan, zergadunok eskubidea izango dute kenkaria egiteko beren kuota likidoan. 62.etik 64.era bitarteko artikuluen arabera sortutako zenbatekoak, proiektuak garatzen dituzten enpresei aplikatzen dira, kontuan izan gabe zeinek aplikatuko duen kenkaria aitortzea aurkezterakoan.

4.8. METODOLOGIA

Nondik datoz aztertu diren datuak?

Sozietateen gaineko Zergaren urteko aitortzean, zerga pizgarriari buruzko orriaren enpresa bakoitzak adierazi dituen datuetatik abiatu gara. Gipuzkoako araudia aplikatzen duten enpresak ez ezik, beste foru araudiak nahiz estatukoa aplikagarri dituztenak ere hartu dira kontuan. Datu horiek kontrolatu eta araztu egin dira amaierako zifrek barne erabileran funtza izan dezaten.

Gainera, entitate bakoitzaren datuei enpresak Gipuzkoan egindako eragiketa bolumenaren portzentajea aplikatu zaie, hau da, analizaturiko datu bakoitza Gipuzkoan egindako eragiketa bolumenaren portzentajearekin biderkatu da alde aurretik. Adibidez, enpresa baten inbertsioek 200eko balioa badute eta eragiketen %50 Gipuzkoan egin badu, 100 hartu da inbertsio baliotzat.

Kenkari aplikagarriaren eta aplikatutako kenkariaren arteko aldea

Inbertsio eta gastuaren zenbatekoak 2019ko ekitaldikoak dira beti; aldiz, kenkariaren zenbatekoak kenkari aplikagarriari dagozkio, ez benetan aplikatutakoari.

Izan ere, gerta daiteke kenkaria ekitaldiko likidazioan aplikatu beharrean ondorengo

Según el artículo 64 bis, los contribuyentes que participen en la financiación de proyectos, realizados por otros contribuyentes, de investigación, desarrollo o innovación tecnológica que cumplan los requisitos establecidos en los artículos 62 a 64 de la Norma Foral para generar el derecho a las deducciones establecidas en los mismos, tendrán derecho a practicar una deducción de la cuota líquida. Los importes que se generan en virtud de los artículos 62 a 64 se aplican a las empresas desarrolladoras de dichos proyectos, independientemente de quien vaya a incluir en su declaración dicha deducción.

4.8. METODOLOGÍA

¿De dónde proceden los datos analizados?

Partimos de los datos ofrecidos por cada empresa en la hoja referente a los incentivos fiscales de la declaración anual del Impuesto sobre Sociedades. Se analizan tanto las empresas de normativa foral de Gipuzkoa, como las de otras normativas forales y normativa estatal. Estos datos son objeto de una serie de controles y depuraciones, para lograr que las cifras finales tengan consistencia interna.

Además, a los datos de cada entidad se les aplica el porcentaje de volumen de operaciones realizado por la empresa en el Territorio Histórico de Gipuzkoa, es decir, cada dato analizado está previamente multiplicado por el porcentaje de volumen de operaciones realizado en Gipuzkoa. Por ejemplo, para una empresa con inversiones por valor de 200, pero que realiza en Gipuzkoa el 50% de sus operaciones, se ha tomado 100 como valor de inversión.

Diferencia entre deducción aplicable y deducción aplicada

La inversión y gasto hacen siempre referencia a los realizados durante el ejercicio 2019; sin embargo, las cuantías de deducción corresponden a la deducción aplicable y no a la realmente aplicada.

La deducción puede no aplicarse en la liquidación del ejercicio, y ser trasladada a años posteriores, tal

urteetara eramatea, 2/2014 Foru Arauak 67.2 artikuluan dioen bezala. Hau da, litekeena da aipatzen ari garen kenkaria 2019ko ekitaldiko likidazioan aplikatuta egotea edo aplikatu gabe geratzea enpresa bakoitzaren egoeraren arabera, betiere 2/2014 Foru Arauak 67. artikuluan aipatzen dituen zerga onurak aplikatzeko mugak eta hurrenkera kontuan hartuz.

ARAUDIAREN ERANSKINA

Hona hemen araudiak izan dituen aldaketa nagusiak, 2019ko ekitaldiko sozietateen gaineko zergaren aitortzearen eragin dutenak, eta zerga pizgarriekin zer ikusia dutenak:

- **1/2019 Foru Araua**, otsailaren 11koa, sozietateen gaineko zergan kultura sustatzeko pizgarriak aldatzen dituena. zerga arau batzuetan aldaketak sartzen dituena:
 - Espainiako produkzioetan inbertitzeagatik 100eko 30eko kenkaria mantentzen da, baina, berritasun gisa, kenkari hori 100eko 40koa da euskaraz filmatutako obren kasuan.
 - 100eko 25eko kenkaria sortzen da Euskal Autonomia Erkidegoan egindako gastuetarako, atzerriko produkzioetan inbertitzeagatik.
- **2/2019 Foru Araua**, otsailaren 11koa, GLH kultur mezenasgoaren aldeko zerga pizgarriak arautzen dituena. Dohaintzen, erabilera maileguen eta lankidetzaren hitzarmenengatik izandako gastuen balioaren 100eko 20 kendu ahal izango dute zergaren kuota likidotik.

y como menciona el artículo 67.2 de la Norma Foral 2/2014. Es decir, que la deducción a la que hacemos referencia puede haberse aplicado o no en la liquidación del ejercicio 2019, según la situación de cada empresa, y además siempre teniendo en cuenta los límites y orden de aplicación de beneficios fiscales a que hace referencia el citado artículo 67 de la Norma Foral 2/2014.

ANEXO NORMATIVO

Los principales cambios normativos que han afectado a la declaración del Impuesto sobre Sociedades del ejercicio 2019, referido a incentivos fiscales, han sido los siguientes:

- **Norma Foral 1/2019**, de 11 de febrero, por la que se modifican los incentivos para el fomento de la cultura en el impuesto sobre sociedades:
 - Se mantiene la deducción del 30 por 100, por inversiones en producciones españolas, si bien como novedad, para las obras rodadas en euskera se establece una deducción del 40 por 100.
 - Se crea una deducción del 25 por 100 de los gastos realizados en el territorio de la Comunidad Autónoma Vasca, por inversiones en producciones extranjeras.
- **Norma Foral 2/2019**, de 11 de febrero, de incentivos fiscales al mecenazgo cultural en el THG, por el que tendrán derecho a practicar una deducción de la cuota líquida del impuesto del 20 por 100 del valor de los donativos, las donaciones, los préstamos de uso y gastos realizados.



E.4.1. TAULA 2018-2019 URTE BITARTEKO ZERGA PIZGARRIEN BILAKAERA
 CUADRO E.4.1. EVOLUCIÓN DE LOS INCENTIVOS FISCALES 2018-2019

KONTZEPTUA	CONCEPTO	SOZIJET.KOPURUA / Nº DE SDADES.			INBERTS. ETA GASTUA / INVERSIÓN Y GASTO			KENKARIA / DEDUCCIÓN		
		2018	2019	Bariazioa (%) Variación (%)	2018	2019	Bariazioa (%) Variación (%)	2018	2019	Bariazioa (%) Variación (%)
- Inbertsioak aktibo finko material berrietan (%5)	- Inversiones en Activos Fijos Materiales nuevos (5%)	320	286	-10,6	60.307	63.124	4,7	3.015	3.156	4,7
- Inbertsioak aktibo finko material berrietan (%10)	- Inversiones en Activos Fijos Materiales nuevos (10%)	1.585	1.543	-2,6	516.261	532.232	3,1	49.278	51.966	5,5
INBERTSIOAK A.F. MATERIALETAN	INVERSIONES EN A.F.M.	1.709	1.604	-6,1	576.568	595.356	3,3	52.294	55.122	5,4
- Ikerkuntza eta garapena	- Investigación y desarrollo	421	442	5,0	134.332	123.755	-7,9	52.479	47.010	-10,4
- Int.kulturaleko ondasunak, liburu eta zinemagintza	- Bienes interés cultural, libros y prod.cinematogr.	14	31	121,4	4.032	11.381	182,3	1.172	3.603	207,5
- Ingurugiroaren artapen eta hobekuntza	- Conservación y mejora medio ambiente	12	11	-8,3	3.998	3.429	-14,2	600	514	-14,2
- Teknologia garbiak	- Tecnologías limpias	13	24	84,6	1.082	7.274	572,2	325	2.182	572,2
- Berrikuntza teknologikoa	- Innovación tecnológica	116	106	-8,6	27.225	32.558	19,6	4.183	5.020	20,0
- Lehentasunezko jard. edo progr. eta dohaintzengatik	- Actividades o programas prioritarios y donaciones	751	724	-3,6	9.629	8.982	-6,7	1.730	1.656	-4,3
BESTE INBERTSIO BATZUK	OTRAS INVERSIONES	1.166	1.160	-0,5	180.299	187.379	3,9	60.488	59.985	-0,8
- Kenkari orokorra enplegua sortzeagatik	- Deducción general por creación de empleo	1.148	847	-26,2				18.804	13.599	-27,7
- Lan munduan sartzeko arazoak dituztenen kenk.	- Deducción colectivos difícil inserción laboral	47	26	-44,7				1.205	322	-73,3
ENPLEGU SORRERA	CREACIÓN DE EMPLEO	1.175	865	-26,4				20.009	13.921	-30,4
GUZTIRA	TOTAL	3.082	2.889	-6,3	756.867	782.735	3,4	132.791	129.029	-2,8

Zenbatekoa mila eurokotan / Importe en miles de euros



E.4.2. TAULA 2018-2019 URTE BITARTEKO ZERGA PIZGARRIEN BILAKAERA
 CUADRO E.4.2. EVOLUCIÓN DE LOS INCENTIVOS FISCALES 2018-2019

KONTZEPTUA	CONCEPTO	SOZIEKOPURUA / Nº DE SDADES.			INBERTS. ETA GASTUA / INVERSIÓN Y GASTO			KENKARIA / DEDUCCIÓN		
		2018	2019	Aldea Diferencia	2018	2019	Aldea Diferencia	2018	2019	Aldea Diferencia
- Inbertsioak aktibo finko material berrietan (%5)	- Inversiones en Activos Fijos Materiales nuevos (5%)	10,4	9,9	-0,5	8,0	8,1	0,1	2,3	2,4	0,2
- Inbertsioak aktibo finko material berrietan (%10)	- Inversiones en Activos Fijos Materiales nuevos (10%)	51,4	53,4	2,0	68,2	68,0	-0,2	37,1	40,3	3,2
INBERTSIOAK A.F. MATERIALETAN	INVERSIONES EN A.F.M.	55,5	55,5	0,1	76,2	76,1	-0,1	39,4	42,7	3,3
- Ikerkuntza eta garapena	- Investigación y desarrollo	13,7	15,3	1,6	17,7	15,8	-1,9	39,5	36,4	-3,1
- Int.kulturaleko ondasunak, liburu eta zinemagintza	- Bienes interés cultural, libros y prod.cinematogr.	0,5	1,1	0,6	0,5	1,5	0,9	0,9	2,8	1,9
- Ingurugiroaren artapen eta hobekuntza	- Conservación y mejora medio ambiente	0,4	0,4	0,0	0,5	0,4	-0,1	0,5	0,4	-0,1
- Teknologia garbiak	- Tecnologías limpias	0,4	0,8	0,4	0,1	0,9	0,8	0,2	1,7	1,4
- Berrikuntza teknologikoa	- Innovación tecnológica	3,8	3,7	-0,1	3,6	4,2	0,6	3,1	3,9	0,7
- Lehenetsunezko jard. edo progr. eta dohaintzengatik	- Actividades o programas prioritarios y donaciones	24,4	25,1	0,7	1,3	1,1	-0,1	1,3	1,3	0,0
BESTE INBERTSIO BATZUK	OTRAS INVERSIONES	37,8	40,2	2,3	23,8	23,9	0,1	45,6	46,5	0,9
- Kenkari orokorra enplegua sortzeagatik	- Deducción general por creación de empleo	37,2	29,3	-7,9				14,2	10,5	-3,6
- Lan munduan sartzeko arazoak dituztenen kenk.	- Deducción colectivos difícil inserción laboral	1,5	0,9	-0,6				0,9	0,2	-0,7
ENPLEGU SORRERA	CREACIÓN DE EMPLEO	38,1	29,9	-8,2				15,1	10,8	-4,3
GUZTIRA	TOTAL	100,0	100,0	0,0	100,0	100,0	0,0	100,0	100,0	0,0



E.4.3. TAULA INBERTSIOA, DIRULAGUNTZA ETA KENKARI OINARRIA AKTIBO FINKO MATERIAL BERRIETAN EGINDAKO INBERTSIOENGATIK, AKTIBO MOTEN ARABERA
CUADRO E.4.3. INVERSIÓN, SUBVENCIÓN Y BASE DE DEDUCCIÓN POR INVERSIONES EN ACTIVOS FIJOS MATERIALES NUEVOS, SEGÚN CLASES DE ACTIVOS

KONTABILITATEKO KODEA ETA IZENA CÓDIGO CONTABLE Y DENOMINACIÓN			INBERTSIOAK INVERSIONES (1)	DIRULAGUNTZAK SUBVENCIONES (2)	KENKARI OINARRIA BASE DEDUCCIÓN (3)=(1) - (2)*(1-TG)
206	Aplikazio informatikoak	Aplicaciones informáticas	28.730	876	28.053
211	Eraikuntzak	Construcciones	149.927	7.445	144.263
212	Instalazio teknikoak	Instal.Técnicas	68.743	3.607	65.992
213	Makineria	Maquinaria	205.458	2.726	203.257
215	Best. Instalazioak	Otras Instalaciones	49.231	315	48.974
216	Altzariak	Mobiliario	14.347	89	14.276
217	Inform.a prozeatzeko ekipoak	Eq.proc.información	15.082	1.141	14.170
218	Garraibideak	Elem.de Transporte	37.519	37	37.490
219	Best.ibilgatu mater. batz.k	Otro Inmov.Mat.	17.662	10	17.654
221	Inbertsioa eraikuntzetan	Inversiones en Construcc.	8.657	0	8.657
GUZTIRA		TOTAL	595.356	16.246	582.785

Zenbatekoa mila eurokotan / Importe en miles de euros



E.4.4. TAULA INBERTSIOA, DIRULAGUNTZA ETA KENKARI OINARRIAREN EGITURA AKTIBO FINKO MATERIAL BERRIETAN EGINDAKO INBERTSIOENGATIK, AKTIBO MOTEN ARABERA
CUADRO E.4.4. ESTRUCTURA DE LA INVERSIÓN, SUBVENCIÓN Y BASE DE DEDUCCIÓN POR INVERSIONES EN ACTIVOS FIJOS MATERIALES NUEVOS, SEGÚN CLASES DE ACTIVOS

KONTABILITATEKO KODEA ETA IZENA CÓDIGO CONTABLE Y DENOMINACIÓN			INBERTSIOAK INVERSIONES	DIRULAGUNTZAK SUBVENCIONES	KENKARI OINARRIA BASE DEDUCCIÓN
206	Aplikazio informatikoak	Aplicaciones informáticas	4,8	5,4	4,8
211	Eraikuntzak	Construcciones	25,2	45,8	24,8
212	Instalazio teknikoak	Instal.Técnicas	11,5	22,2	11,3
213	Makineria	Maquinaria	34,5	16,8	34,9
215	Best. Instalazioak	Otras Instalaciones	8,3	1,9	8,4
216	Altzariak	Mobiliario	2,4	0,6	2,4
217	Inform.a prozezatzekeo ekipoak	Eq.proc.información	2,5	7,0	2,4
218	Garraibideak	Elem. de Transporte	6,3	0,2	6,4
219	Best.ibilgatu mater. batz.k	Otro Inmov.Mat.	3,0	0,1	3,0
221	Inbertsioa eraikuntzetan	Inversiones en Construcc.	1,5	0,0	1,5
GUZTIRA TOTAL			100,0	100,0	100,0



E.4.5. TAULA INBERTSIOA, ENPLEGU SORRERA ETA KENKARIAK SOZETATEEN IZAERA JURIDIKOAREN ARABERA

CUADRO E.4.5. INVERSIÓN, CREACIÓN DE EMPLEO Y DEDUCCIONES POR FORMA JURÍDICA DE SOCIEDADES

IZAERA JURIDIKOA	FORMA JURÍDICA	SOZ.KOPUR. Nº SOCIED.	INBERTSIOAK AFM-etan INVERSIONES EN AFM			BESTE INBERTSIO BATZUK OTRAS INVERSIONES			ENPLEGU SORTZEA CREACIÓN DE EMPLEO			KENKARIAK GUZTIRA TOTAL DEDUCCIONES
			Soz.kop. Nº sdads	Inbertsioa Inversión	Kenkaria Deducción	Soz.kop. Nº sdads	Zenbatekoa Importe	Kenkaria Deducción	Soz.kop. Nº sdads	Kontr. Perts. Pers.contrat.	Kenkaria Deducción	
Sozietate anonimoak	Sociedades Anónimas	487	240	218.129	19.956	294	58.845	17.558	145	487	2.450	39.964
Erantzuk.mugatuko sozietateak	Soc. Responsabilidad Limitada	2.207	1.264	237.932	22.228	774	86.664	29.471	665	1.915	9.305	61.004
Sozietate kooperatiboak	Sociedades Cooperativas	146	83	99.913	9.117	65	37.865	11.809	44	395	1.956	22.882
Beste batzuk	Otras	49	17	39.382	3.821	27	4.006	1.148	11	43	209	5.179
GUZTIRA	TOTAL	2.889	1.604	595.356	55.122	1.160	187.379	59.985	865	2.839	13.921	129.029

Zenbatekoa mila eurokotan / Importe en miles de euros

E.4.6. TAULA INBERTSIOAREN, ENPLEGU SORRERAREN ETA KENKARIEN PORTZENTAIK SOZETATEEN IZAERA JURIDIKOAREN ARABERA

CUADRO E.4.6. PORCENTAJES DE LA INVERSIÓN, CREACIÓN DE EMPLEO Y DEDUCCIONES SEGÚN FORMA JURÍDICA

IZAERA JURIDIKOA	FORMA JURÍDICA	SOZ.KOPUR. Nº SOCIED.	INBERTSIOAK AFM-etan INVERSIONES EN AFM			BESTE INBERTSIO BATZUK OTRAS INVERSIONES			ENPLEGU SORTZEA CREACIÓN DE EMPLEO			KENKARIAK GUZTIRA TOTAL
			Soz.kop. Nº sdads	Inbertsioa Inversión	Kenkaria Deducción	Soz.kop. Nº sdads	Zenbatekoa Importe	Kenkaria Deducción	Soz.kop. Nº sdads	Kontr. Perts. Pers.contrat.	Kenkaria Deducción	
			Sozietate anonimoak	Sociedades Anónimas	16,9	15,0	36,6	36,2	25,3	31,4	29,3	
Erantzuk.mugatuko sozietateak	Soc. Responsabilidad Limitada	76,4	78,8	40,0	40,3	66,7	46,3	49,1	76,9	67,4	66,8	47,3
Sozietate kooperatiboak	Sociedades Cooperativas	5,1	5,2	16,8	16,5	5,6	20,2	19,7	5,1	13,9	14,1	17,7
Beste batzuk	Otras	1,7	1,1	6,6	6,9	2,3	2,1	1,9	1,3	1,5	1,5	4,0
GUZTIRA	TOTAL	100,0	100,0	100,0	100,0	100,0	100,0	100,0	100,0	100,0	100,0	100,0

E.4.7. TAULA INBERTSIO, ENPLEGU SORRERA ETA KENKARIEN BATEZ BESTEKOAK SOZIEATEEN IZAERA JURIDIKOAREN ARABERA
 CUADRO E.4.7. PROMEDIOS DE LA INVERSIÓN, CREACIÓN DE EMPLEO Y DEDUCCIONES SEGÚN FORMA JURÍDICA

IZAERA JURIDIKOA	FORMA JURÍDICA	INBERTSIOAK AFM-etan INVERSIONES EN AFM	BESTE INBERTSIO BATZUK OTRAS INVERSIONES	ENPLEGU SORTZEA CREACIÓN DE EMPLEO	KENKARIAK GUZTIRA TOTAL DEDUCCIONES
		Inbertsioaren batez bestekoa Promedio de la inversión	Gastu eta inbertsioaren batez bestekoa Promedio de la inversión y gasto	Ekit. Kontrat. Perts. batez bestekoa Prom.personas contratadas ejercicio	Kenkaria osoaren batez best. Prom.deducción total
Sozietate anonimoak	Sociedades Anónimas	908.872	200.152	3,4	82.062
Erantzuk.mugatuko sozietateak	Soc. Responsabilidad Limitada	188.237	111.968	2,9	27.641
Sozietate kooperatiboak	Sociedades Cooperativas	1.203.774	582.545	9,0	156.727
Beste batzuk	Otras	2.316.581	148.358	3,9	105.686
GUZTIRA	TOTAL	371.170	161.534	3,3	44.662

Zenbatekoa eurotan / Importe en euros



E.4.8. TAULA INBERTSIOA, ENPLEGU SORRERA ETA KENKARIAK AKTIBO FINKO MATERIALEAN EGINDAKO INBERTSIO TARTEEN ARABERA

CUADRO E.4.8. INVERSIÓN, CREACIÓN DE EMPLEO Y DEDUCCIONES POR TRAMOS DE INVERSIONES REALIZADAS EN ACTIVO FIJO MATERIAL

EGINDAKO INBERTSIO TARTEAK TRAMOS DE INVERSIONES REALIZADAS (eurotan / en euros)	SOZ.KOPUR. N.º SOCIED.	INBERTSIOAK AFM-etan INVERSIONES EN AFM			BESTE INBERTSIO BATZUK OTRAS INVERSIONES			ENPLEGU SORTZEA CREACIÓN DE EMPLEO			KENKARIAK GUZTIRA TOTAL DEDUCCIONES
		Soz.kop. Nº sdads	Inbertsioa Inversión	Kenkaria Deducción	Soz.kop. Nº sdads	Zenbatekoa Importe	Kenkaria Deducción	Soz.kop. Nº sdads	Kontr. Perts. Pers.contrat.	Kenkaria Deducción	
		0	1.285	0	0	0	841	109.955	35.078	538	
0 - 30.000	704	704	7.715	696	69	3.946	1.360	89	186	836	2.892
30.000 - 150.000	463	463	34.689	3.109	81	7.611	2.567	89	249	1.248	6.924
150.000 - 600.000	269	269	83.792	7.662	77	13.280	4.592	80	252	1.260	13.514
600.000 - 3.000.000	130	130	171.626	15.599	67	22.004	6.561	52	377	1.883	24.043
Más de 3.000.000-tik gora	38	38	297.535	28.057	25	30.583	9.828	17	399	2.012	39.897
GUZTIRA / TOTAL	2.889	1.604	595.356	55.122	1.160	187.379	59.985	865	2.839	13.921	129.029

Zenbatekoa mila eurokotan / Importe en miles de euros

E.4.9. TAULA INBERTSIOAK, ENPLEGU SORRERA ETA KENKARIAK JARDUERA SEKTOREEN ARABERA

CUADRO E.4.9. INVERSIÓN, CREACIÓN DE EMPLEO Y DEDUCCIONES POR SECTORES DE ACTIVIDAD

SEKTOREEN SAILKAPENA CLASIFICACIÓN SECTORIAL	SOZ. KOPUR. Nº SOCIED.	INBERTSIOAK AFM-etan INVERSIONES EN AFM		BESTE INBERTSIO BATZUK OTRAS INVERSIONES		ENPLEGU SORTZEA CREACIÓN DE EMPLEO		KENKARIAK GUZTIRA TOTAL DEDUCCIONES	
		Inbertsioa Inversión	Kenkaria Deducción	Zenbatekoa Importe	Kenkaria Deducción	Kontr. Perts. Pers.contrat.	Kenkaria Deducción		
1 NEKAZ., ABELTZ. ETA ARRAN.	AGROPECUARIO Y PESCA	20	1.770	150	76	17	5	24	191
2 Energia eta ura	Energía y Agua	12	24.267	2.039	4.450	1.220	16	80	3.339
3 Oinarrizko metalgintza	Metálicas Básicas	18	11.580	1.150	3.843	1.204	12	60	2.414
4 Industria ez metalikoa	Industria no Metálica	29	6.844	645	1.298	474	17	85	1.204
5 Kimika	Química	33	17.852	1.652	6.005	2.370	81	393	4.416
6 Eraikuntza metalikoak	Construcciones Metálicas	114	71.599	6.566	6.875	2.564	277	1.370	10.501
7 Metalgaiak	Artículos Metálicos	182	45.018	4.236	16.859	5.447	198	965	10.648
8 Makineria	Maquinaria	156	47.413	4.575	42.067	13.937	275	1.368	19.879
9 Material elektrikoa	Material Eléctrico	42	5.939	537	13.206	4.386	77	375	5.298
10 Garraio materiala	Material de Transporte	26	18.564	1.583	23.033	6.830	70	350	8.764
11 Elikagaiak	Alimentación	87	17.425	1.576	2.608	928	69	346	2.850
12 Ehungintza eta oinetakoak	Textil y Calzado	10	73	7	1.223	190	1	5	202
13 Egurra eta altzariak	Madera y Muebles	46	8.771	855	1.280	507	29	148	1.510
14 Papera eta grafikoak	Papel y Gráficas	56	4.445	430	2.098	547	51	253	1.231
15 Kautxua eta plastikoa	Caucho y Plástico	44	15.012	1.476	4.407	1.565	34	157	3.199
16 Eraikuntza	Construcción	235	9.251	913	2.276	787	249	1.222	2.922
17 Merkataritza	Comercio	777	93.823	8.296	9.248	2.615	396	1.937	12.847
18 Garraioa eta komunikazioak	Transporte y Comunicac.	151	81.635	8.054	5.455	1.209	205	1.021	10.285
19 Banka eta aseguruak	Banca y Seguros	10	3.564	353	4.114	706	3	17	1.076
20 Administrazio publikoak	Administraciones Públicas	0	0	0	0	0	0	0	0
21 Bestelako merkataritza zerbitzuak	Otros Serv.Comerciales	765	63.305	5.373	35.281	11.930	594	2.848	20.150
22 Merkataritza kanpoko beste zerbitzuak	Otros Serv. No Comerc.	76	47.207	4.656	1.676	552	179	896	6.103
NEKAZ., ABELTZ. ETA ARRAN. (1)	AGROPECUARIO Y PESCA (1)	20	1.770	150	76	17	5	24	191
INDUSTRIA ERAIKUNTZARIK GABE (2tik 15era)	INDUSTRIA SIN CONSTRUCCIÓN (2 a 15)	855	294.802	27.329	129.252	42.169	1.207	5.957	75.455
ERAIKUNTZA (16)	CONSTRUCCIÓN (16)	235	9.251	913	2.276	787	249	1.222	2.922
ZERBITZUAK (17tik 22ra)	SERVICIOS (17 a 22)	1.779	289.533	26.731	55.775	17.012	1.378	6.718	50.461
GUZTIRA	TOTAL	2.889	595.356	55.122	187.379	59.985	2.839	13.921	129.029

Zenbatekoa mila eurokotan / Importe en miles de euros

E.4.10. TAULA INBERTSIO, ENPLEGU SORRERA ETA KENKARIEN PORTZENTAIK JARDUERA SEKTOREEN ARABERA

CUADRO E.4.10. PORCENTAJES DE LA INVERSIÓN, CREACIÓN DE EMPLEO Y DEDUCCIONES POR SECTORES DE ACTIVIDAD

SEKTOREEN SAILKAPENA CLASIFICACIÓN SECTORIAL	SOZ. KOPUR. Nº SOCIED.	INBERTSIOAK AFM-etan		BESTE INBERTSIO BATZUK		ENPLEGUA SORRERA		KENKARIAK GUZTIRA TOTAL DEDUCCIONES	
		INVERSIONES EN AFM		OTRAS INVERSIONES		CREACIÓN DE EMPLEO			
		Inbertsioa Inversión	Kenkaria Deducción	Zenbatekoa Importe	Kenkaria Deducción	Kontr. Perts. Pers.contrat.	Kenkaria Deducción		
1 NEKAZ., ABELTZ. ETA ARRAN.	AGROPECUARIO Y PESCA	0,7	0,3	0,3	0,0	0,0	0,2	0,2	0,1
2 Energia eta ura	Energía y Agua	0,4	4,1	3,7	2,4	2,0	0,6	0,6	2,6
3 Oinarrizko metalgintza	Metálicas Básicas	0,6	1,9	2,1	2,1	2,0	0,4	0,4	1,9
4 Industria ez metalikoa	Industria no Metálica	1,0	1,1	1,2	0,7	0,8	0,6	0,6	0,9
5 Kimika	Química	1,1	3,0	3,0	3,2	4,0	2,8	2,8	3,4
6 Eraikuntza metalikoak	Construcciones Metálicas	3,9	12,0	11,9	3,7	4,3	9,8	9,8	8,1
7 Metalgaiak	Artículos Metálicos	6,3	7,6	7,7	9,0	9,1	7,0	6,9	8,3
8 Makineria	Maquinaria	5,4	8,0	8,3	22,5	23,2	9,7	9,8	15,4
9 Material elektrikoa	Material Eléctrico	1,5	1,0	1,0	7,0	7,3	2,7	2,7	4,1
10 Garraio materiala	Material de Transporte	0,9	3,1	2,9	12,3	11,4	2,5	2,5	6,8
11 Elikagaiak	Alimentación	3,0	2,9	2,9	1,4	1,5	2,4	2,5	2,2
12 Ehungintza eta oinetakoak	Textil y Calzado	0,3	0,0	0,0	0,7	0,3	0,0	0,0	0,2
13 Egurra eta altzariak	Madera y Muebles	1,6	1,5	1,6	0,7	0,8	1,0	1,1	1,2
14 Papera eta grafikoa	Papel y Gráficas	1,9	0,7	0,8	1,1	0,9	1,8	1,8	1,0
15 Kautxua eta plastikoa	Caucho y Plástico	1,5	2,5	2,7	2,4	2,6	1,2	1,1	2,5
16 Eraikuntza	Construcción	8,1	1,6	1,7	1,2	1,3	8,8	8,8	2,3
17 Merkataritza	Comercio	26,9	15,8	15,0	4,9	4,4	13,9	13,9	10,0
18 Garraioa eta komunikazioak	Transporte y Comunicac.	5,2	13,7	14,6	2,9	2,0	7,2	7,3	8,0
19 Banka eta aseguruak	Banca y Seguros	0,3	0,6	0,6	2,2	1,2	0,1	0,1	0,8
20 Administrazio publikoak	Administraciones Públicas	0,0	0,0	0,0	0,0	0,0	0,0	0,0	0,0
21 Bestelako merkataritza zerbitzuak	Otros Serv.Comerciales	26,5	10,6	9,7	18,8	19,9	20,9	20,5	15,6
22 Merkataritzaz kanpoko beste zerbitzuak	Otros Serv. No Comerc.	2,6	7,9	8,4	0,9	0,9	6,3	6,4	4,7
NEKAZ., ABELTZ. ETA ARRAN. (1)	AGROPECUARIO Y PESCA (1)	0,7	0,3	0,3	0,0	0,0	0,2	0,2	0,1
INDUSTRIA ERAIKUNTZARIK GABE (2tik 15era)	INDUSTRIA SIN CONSTRUCCIÓN (2 a 15)	29,6	49,5	49,6	69,0	70,3	42,5	42,8	58,5
ERAIKUNTZA (16)	CONSTRUCCIÓN (16)	8,1	1,6	1,7	1,2	1,3	8,8	8,8	2,3
ZERBITZUAK (17tik 22ra)	SERVICIOS (17 a 22)	61,6	48,6	48,5	29,8	28,4	48,5	48,3	39,1
GUZTIRA	TOTAL	100,0	100,0	100,0	100,0	100,0	100,0	100,0	100,0



E.4.11. TAULA INBERTSIOAK, ENPLEGU SORRERA ETA KENKARIAK ESKUALDEEN ARABERA

CUADRO E.4.11. INVERSIONES, CREACIÓN DE EMPLEO Y DEDUCCIONES POR COMARCAS

ESKUALDEA COMARCA	SOZIET. KOPUR. Nº SOCIED.	INBERTSIOAK AFM-etan INVERSIÓN EN AFM			BESTE INBERTSIO BATZUK OTRAS INVERSIONES			ENPLEGU SORTZEA CREACIÓN DE EMPLEO			KENKARIAK GUZTIRA TOTAL DEDUCCIONES
		Soz. Kop. Nº sdads	Inbertsioa Inversión	Kenkaria Deducción	Soz. kop. Nº sdads	Zenbatekoa Importe	Kenkaria Deducción	Soz. kop. Nº sdads	Kontr. Perts. Pers.contrat.	Kenkaria Deducción	
		Bidasoa Behea	278	167	31.661	2.932	90	6.667	1.437	80	
Debagoiena	179	107	105.408	9.802	80	27.524	8.199	56	381	1.891	19.892
Debarrena	239	137	35.846	3.339	97	26.520	9.168	74	200	987	13.495
Donostia	787	427	103.687	9.329	324	31.652	11.384	207	700	3.435	24.148
Donostialdea	378	206	76.685	7.533	141	16.015	5.250	124	349	1.682	14.466
Goierri	209	122	47.793	4.448	73	36.077	10.937	65	196	991	16.375
Tolosaldea	220	124	50.921	4.791	88	10.503	3.194	65	218	1.077	9.063
Urola Kosta	262	123	38.437	3.679	136	20.938	7.009	69	229	1.089	11.778
Oarsoaldea	236	136	30.788	2.905	79	5.739	1.796	90	265	1.297	5.997
Sailkatu gabe / No clasificadas	101	55	74.130	6.363	52	5.745	1.613	35	67	321	8.297
GUZTIRA / TOTAL	2.889	1.604	595.356	55.122	1.160	187.379	59.985	865	2.839	13.921	129.029

Zenbatekoa mila eurokotan / Importe en miles de euros



E.4.12. TAULA INBERTSIO, ENPLEGU SORRERA ETA KENKARIEN PORTZENTAIK ESKUALDEEN ARABERA

CUADRO E.4.12. PORCENTAJES DE INVERSIÓN, CREACIÓN DE EMPLEO Y DEDUCCIONES POR COMARCAS

ESKUALDEA COMARCA	SOZIETATE KOPURUA Nº SOCIEDADES	INBERTSIOAK AFM-etan INVERSIONES EN AFM	BESTE INBERTSIO BATZUK OTRAS INVERSIONES	ENPLEGU SORTZEA CREACIÓN DE EMPLEO	KENKARIAK GUZTIRA TOTAL DEDUCCIONES
		Inbertsioa Inversión	Zenbatekoa Importe	Kontr. Perts. Pers.contrat.	
Bidasoa Behea	9,6	5,3	3,6	8,3	4,3
Debagoiena	6,2	17,7	14,7	13,4	15,4
Debabarrena	8,3	6,0	14,2	7,0	10,5
Donostia	27,2	17,4	16,9	24,7	18,7
Donostialdea	13,1	12,9	8,5	12,3	11,2
Goierri	7,2	8,0	19,3	6,9	12,7
Tolosaldea	7,6	8,6	5,6	7,7	7,0
Urola Kosta	9,1	6,5	11,2	8,1	9,1
Oarsoaldea	8,2	5,2	3,1	9,3	4,6
Saikatu gabe / No clasificadas	3,5	12,5	3,1	2,4	6,4
GUZTIRA / TOTAL	100,0	100,0	100,0	100,0	100,0



E.4.13. TAULA PIZGARRIETARA BILDUTAKO SOZIEATE KOPURUAREN ETA KENKARI OSOEN BILAKAERA ESKUALDEEN ARABERA

CUADRO E.4.13. EVOLUCIÓN DEL NÚMERO DE SOCIEDADES ACOGIDAS Y DE LAS DEDUCCIONES TOTALES POR COMARCAS

ESKUALDEA COMARCA	SOZIEATE KOPURUA Nº SOCIEDADES			KENKARIAK GUZTIRA TOTAL DEDUCCIONES		
	2018	2019	Aldaketa / Variacion (%)	2018	2019	Aldaketa / Variacion (%)
Bidasoa Behea	262	278	6,1	7.435	5.517	-25,8
Debagoiena	207	179	-13,5	18.551	19.892	7,2
Debabarrena	275	239	-13,1	15.687	13.495	-14,0
Donostia	851	787	-7,5	23.905	24.148	1,0
Donostialdea	394	378	-4,1	10.785	14.466	34,1
Goierri	209	209	0,0	19.791	16.375	-17,3
Tolosaldea	242	220	-9,1	8.145	9.063	11,3
Urola Kosta	303	262	-13,5	12.980	11.778	-9,3
Oarsoaldea	240	236	-1,7	6.970	5.997	-14,0
Sailk.gabe / No clasif.	99	101	2,0	8.542	8.297	-2,9
GUZTIRA / TOTAL	3.082	2.889	-6,3	132.791	129.029	-2,8

Zenbatekoa mila eurokotan / Importe en miles de euros

E.4.14. TAULA IKERKUNTZA ETA GARAPENA, JARDUERA SEKTOREEN, ESKUALDEEN, IZAERA JURIDIKOAREN ETA INBERTSIO TARTEEN ARABERA
CUADRO E.4.14. INVESTIGACIÓN Y DESARROLLO POR SECTORES DE ACTIVIDAD, COMARCAS, FORMA JURÍDICA Y TRAMOS DE INVERSIÓN

SEKTOREKA	POR SECTOR	KOPURUA ETA EUROAK / Nº Y EUROS			EGITURA / ESTRUCTURA (%)		
		SOZ. KOPUR. Nº SOCIED.	Inbertsioa Inversión	Kenkaria Deducción	SOZ. KOPUR. Nº SOCIED.	Inbertsioa Inversión	Kenkaria Deducción
1 NEKAZ., ABELTZ. ETA ARRAN.	AGROPECUARIO Y PESCA	1	56.020	13.661	0,2	0,0	0,0
2 Energia eta ura	Energía y Agua	5	623.731	254.080	1,1	0,5	0,5
3 Oinarrizko metalgintza	Metálicas Básicas	4	2.821.357	1.022.659	0,9	2,3	2,2
4 Industria ez metalikoa	Industria no Metálica	9	1.195.566	453.801	2,0	1,0	1,0
5 Kimika	Química	17	4.423.038	1.994.044	3,8	3,6	4,2
6 Eraikuntza metalikoak	Construcciones Metálicas	23	6.211.430	2.427.418	5,2	5,0	5,2
7 Metalgaiak	Artículos Metálicos	37	9.821.560	3.809.672	8,4	7,9	8,1
8 Makineria	Maquinaria	76	33.693.762	12.447.573	17,2	27,2	26,5
9 Material elektrikoa	Material Eléctrico	21	10.421.855	3.785.832	4,8	8,4	8,1
10 Garraio materiala	Material de Transporte	9	13.817.426	5.111.975	2,0	11,2	10,9
11 Elikagaiak	Alimentación	9	1.994.356	824.358	2,0	1,6	1,8
12 Ehungintza eta oinetakoak	Textil y Calzado	0	0	0	0,0	0,0	0,0
13 Egurra eta altzariak	Madera y Muebles	11	1.273.572	505.929	2,5	1,0	1,1
14 Papera eta grafikoa	Papel y Gráficas	4	846.229	351.722	0,9	0,7	0,7
15 Kautxua eta plastikoa	Caucho y Plástico	15	3.920.365	1.482.254	3,4	3,2	3,2
16 Eraikuntza	Construcción	20	1.489.162	601.615	4,5	1,2	1,3
17 Merkataritza	Comercio	29	4.380.438	1.714.412	6,6	3,5	3,6
18 Garraioa eta komunikazioak	Transporte y Comunicac.	4	827.633	322.587	0,9	0,7	0,7
19 Banka eta aseguruak	Banca y Seguros	2	203.944	110.453	0,5	0,2	0,2
20 Administrazio publikoak	Administraciones Públicas	0	0	0	0,0	0,0	0,0
21 Bestelako merkataritza zerbitzuak	Otros Serv.Comerciales	136	24.325.259	9.276.566	30,8	19,7	19,7
22 Merkataritza kanpoko beste zerbitzuak	Otros Serv. No Comerc.	10	1.408.786	499.545	2,3	1,1	1,1
ESKUALDEKA	POR COMARCA	442	123.755.491	47.010.157	100,0	100,0	100,0
Bidasoa Behea	Bidasoa Behea	15	1.321.314	483.717	3,4	1,1	1,0
Debagoiena	Debagoiena	48	16.017.354	5.850.617	10,9	12,9	12,4
Debabarrena	Debabarrena	49	22.266.390	8.244.798	11,1	18,0	17,5
Donostia	Donostia	112	23.898.213	9.696.751	25,3	19,3	20,6
Donostialdea	Donostialdea	43	9.448.697	3.785.988	9,7	7,6	8,1
Goierri	Goierri	27	24.622.166	9.047.668	6,1	19,9	19,2
Tolosaldea	Tolosaldea	31	5.623.344	2.187.301	7,0	4,5	4,7
Urola Kosta	Urola Kosta	57	13.766.865	5.204.918	12,9	11,1	11,1
Oarsoaldea	Oarsoaldea	24	3.839.724	1.409.437	5,4	3,1	3,0
Saillatu gabe	No clasificadas	36	2.951.426	1.098.961	8,1	2,4	2,3
IZAERA JURIDIKOAREN ARABERA	POR FORMA JURÍDICA	442	123.755.491	47.010.157	100,0	100,0	100,0
Sozietate anonimoak	Sociedades Anónimas	125	34.344.860	12.922.176	28,3	27,8	27,5
Erantzuk.mugatuko sozietateak	Soc. Responsabilidad Limitada	259	60.134.633	23.787.975	58,6	48,6	50,6
Sozietate kooperatiboak	Sociedades Cooperativas	49	28.417.231	10.003.601	11,1	23,0	21,3
Beste batzuk	Otras	9	858.768	296.404	2,0	0,7	0,6
I+G INBERTSIO TARTEKA (eurotan)	POR TRAMOS INVERSIÓN I+D (euros)	442	123.755.491	47.010.157	100,0	100,0	100,0
0 - 30.000	0 - 30.000	45	622.216	253.707	10,2	0,5	0,5
30.000 - 150.000	30.000 - 150.000	213	17.364.599	6.869.720	48,2	14,0	14,6
150.000 - 600.000	150.000 - 600.000	137	38.012.765	14.603.409	31,0	30,7	31,1
600.000 - 3.000.000	600.000 - 3.000.000	43	46.434.614	17.734.018	9,7	37,5	37,7
3.000.000-tik gora	Más de 3.000.000	4	21.321.297	7.549.302	0,9	17,2	16,1
GUZTIRA	TOTAL	442	123.755.491	47.010.157	100,0	100,0	100,0



5. BALIO ERANTSIAREN GAINEKO ZERGA. 2020ko EKITALDIA.

5.0 SARRERA

2020an Balio Erantsiaren gaineko Zergaren (BEZ) 250.071 aitortpen aurkeztu dira, 61.903 zergaduni dagozkionak. Gipuzkoako Lurralde Historikoari egotzitako emaitza 762 milioi eurokoa izan da. Emaitza horren osagaiak hauek dira:

- Sarrerak 1.447 milioi.
- Itzulketak 679 milioi.
- Geroko sortzapenak konpentsatzera zuzendutako zenbatekoak 5,7 milioi gehitu dira.

Aitortzaile kopuruak aurreko urteko joera mantentzen du eta %1,8 jaitsi da (1.158 aitortzaile gutxiago). Baina hileko itzulketen erregistroan inskribatuta daudenak %3,1 igo dira (26 aitortzaile gehiago).

Bere aldetik, erregimen erraztuaren arabera aitortu dutenen kopurua %3,4 jaitsi da; eta, erregimen orokorrean aitortu dutenak ere %1,8 jaitsi dira, nahiz eta horien barruan, enpresa handiak %2,1 igo diren.

Erregimen orokorrean aitortutako **oinarri ezargarriak** dagokienez, orokorrean, oinarri horiek %12,4 jaitsi dira 2020an. Horrela, jaitsi egin dira %21eko tasa orokorraren oinarriak (-%13,0), %10eko tasa murriztuaren oinarriak (-%12,0), subjektu pasiboaren alderanzketagatik sortutako oinarria (-%19,9), batasun barruko eskurapenean aitortutako oinarria (-%14,1) eta baliokidetasun errekaruaren oinarria (-%0,8). Handitu da %4ko tasa supermurriztuarenak (+%6,2).

Erregimen orokorrean, oinarria jaitsi da (-%12,4) eta sortutako kuota (-%13,4) ere jaitsi egin da. Kuota, oinarri ezargarria baino gehiago jaitsi denez, **batez besteko karga tasa** 0,20 puntu jaitsi da (2019ko %18,09tik 2020ko %17,89ra). Bere aldetik, nola sortutako kuotaren jaitsiera hori (-%13,4) kenkariaren jaitsiera (-%14,2) baino txikiagoa izan den, bien arteko ratioak behera egin du %0,8. Horrela, 2020an **sortutako kuotaren** %86,1 aplikatu da kenkari bezala (%86,9 2019an).

5. IMPUESTO SOBRE EL VALOR AÑADIDO. EJERCICIO 2020.

5.0 INTRODUCCIÓN

En 2020 se han presentado un total de 250.071 declaraciones del Impuesto sobre el Valor Añadido (IVA) correspondientes a 61.903 contribuyentes. El resultado del impuesto atribuido al Territorio Histórico de Gipuzkoa ha sido de 762 millones de euros, distribuidos de la siguiente manera:

- Ingresos de 1.447 millones.
- Devoluciones de 679 millones.
- Aumento de 5,7 millones en el importe destinado a compensar futuros devengos.

El número de declarantes sigue la tendencia del año anterior y disminuye un 1,8% (1.158 declarantes menos). Sin embargo, los inscritos en el registro de devoluciones mensuales aumentan un 3,1% (26 declarantes más).

Por su parte, los declarantes acogidos al régimen simplificado disminuyen un 3,4%, también los que tributan bajo el régimen general disminuyen, en su conjunto, un 1,8%, aunque dentro de ellos, las grandes empresas aumentan un 2,1%.

Con respecto a las **bases imponibles** declaradas en el régimen general, en su conjunto presentan una disminución en 2020 del 12,4%. Así, han disminuido las bases del tipo general del 21% (-13,0%), del tipo reducido del 10% (-12,0%), la base declarada por inversión del sujeto pasivo (-19,9%), la base declarada por adquisiciones intracomunitarias (-14,1%) y por recargo de equivalencia (-0,8%). Aumenta la base declarada del tipo superreducido del 4% (+6,2%).

En el **régimen general**, disminuye la base (-12,4%) y también disminuye la cuota devengada (-13,4%). Como la cuota disminuye más que la base imponible, el **tipo medio de gravamen** disminuye en 0,20 puntos (del 18,09% del 2019 al 17,89% del 2020). Por su parte, como esa disminución de la cuota devengada (-13,4%) ha sido inferior a la disminución de las deducciones (-14,2%), el ratio entre ambas disminuye el 0,8%. Así, en 2020 se ha deducido el 86,1% de la **cuota devengada** (86,9% en 2019).



Zergaren emaitza (sarreretatik itzulketak eta konpentsatu beharreko gehikuntzak behin deskontatuta) 2020an 762 milioi eurokoa izan da, 2019an izandako 835 milioi euro baino %8,7 gutxiago.

Sozietateek duten garrantzia agerian geratzen da zergaren parametroak **aitortzallearen izaera juridikoa** kontuan hartuta aztertzen direnean. Izan ere, zergadun guztien %34,3 izan arren, sozietateek oinarri ezargarriaren %95,4 hartzen dute, sortutako kuotaren %95,5a eta zergaren emaitza osoaren %83,1a. Horien barruan ere alde handiak daude: nahiz eta sozietate anonimoak kopuru osoaren %2,7 baino ez izan, zergaren emaitzaren %20,6 metatzen dute.

Jarduera sektoreen arabera aztertuta, 2020an, aurreko urteetan bezala, zergaren kopururik handienak zerbitzuen sektorean gertatu dira, eta zehazki esanda, bi adarretan: merkataritzan eta merkataritzako beste zerbitzu batzuetan. Industria bigarren sektorerik garrantzitsuen da, oinarri zergagarriari buruz ari garenean. Azken honen barruan, bi adar dira nagusi emaitza positiboetan: energia eta ura, eta zura eta altzariak.

5.1. AITORTZAILEAK

Zenbat zergadunek aurkeztu dute aitortpena?

2020ko ekitaldian 61.903 aitortzailek aurkeztu dute aitortpena, aurreko urtean baino 1.158 gutxiagok. Honek %1,8ko jaitsiera ekarri du.

Nola aitortu dute?

Aitortzeko dauden aukerak erabiltzen den erregimenaren arabera banatzen dira:

- Erregimen erraztua: 3.082 zergadun (kopuru osoaren %5,0).
- Erregimen orokorra: gehien erabilitakoa da, 58.821 aitortzaile (%95,0).

Erregimen orokorraren barruan bi motatako aitortzaileak bereizten dira:

En 2020 el **resultado del impuesto** (una vez descontados de los ingresos las devoluciones e incrementos a compensar) ha sido de 762 millones de euros, un 8,7% menos que los 835 millones de euros de 2019.

La importancia de las sociedades queda patente al analizar los parámetros del impuesto según la **forma jurídica del declarante**. Si bien éstas suponen el 34,3% del total de contribuyentes, acumulan el 95,4% de la base imponible, el 95,5% de la cuota devengada y el 83,1% del resultado total del impuesto. Dentro de ellas, también hay grandes diferencias: las sociedades anónimas, aun representando sólo un 2,7% del total, concentran el 20,6% del resultado del impuesto.

Por **sectores de actividad**, en 2020, como en ejercicios anteriores, la mayor concentración del impuesto se produce en el sector servicios, en concreto en las ramas de comercio y otros servicios comerciales. La industria es el segundo sector en importancia, en términos de base imponible. En este último, las ramas que presentan mayores resultados positivos son energía y agua, y madera y muebles.

5.1. DECLARANTES

¿Cuántos contribuyentes han presentado declaración?

En el ejercicio 2020 han presentado declaraciones un total de 61.903 declarantes, 1.158 menos que el año anterior, lo que ha supuesto una disminución del 1,8%.

¿Cómo han declarado?

Las distintas opciones de declaración se dividen según el régimen al que se acogen:

- Régimen Simplificado: 3.082 contribuyentes (5,0% del total).
- Régimen General: el más utilizado con 58.821 declarantes (95,0%).

Dentro del **régimen general** se distinguen dos tipos:

- Hilero aitortzen dutenak, hau da:
 - a) Enpresa handiak (1.044 aitortzaile), kopuru osoaren %1,7.
 - b) Hileko itzulketen erregistroa (874), kopuru osoaren %1,4.
- Hiru hilean behin aitortzen dutenak, hau da, talderik handiena zergan: 56.903 aitortzaile (%91,9). Horietatik 123 zergadunek erregimen erraztuan ere aurkeztu dituzte aitortpenak.
- Los que declaran mensualmente:
 - a) Las grandes empresas, 1.044 declarantes, el 1,7% del total.
 - b) Registro de devoluciones mensuales, 874, el 1,4%.
- Los que presentan la declaración trimestralmente, que son el grupo mayoritario del impuesto: 56.903 declarantes, el 91,9%. De ellos, 123 contribuyentes también han presentado declaraciones en el régimen simplificado.

GRÁFICO 5.1. GRAFIKOA
Aitortzaileak tributazio erregimenaren arabera
Declarantes según el régimen de tributación

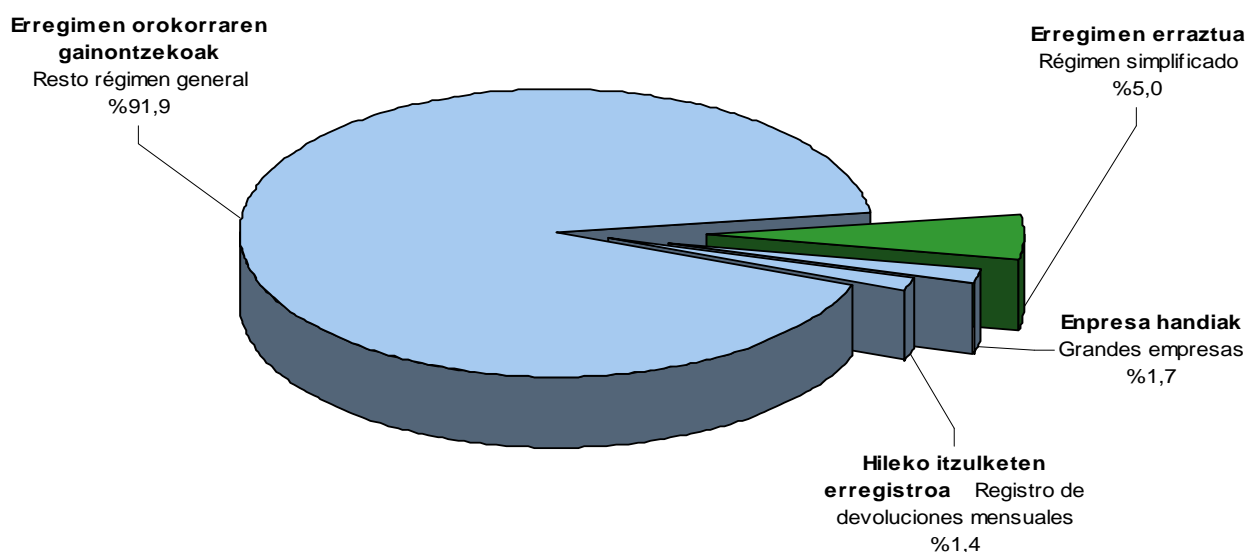

2020an BEZaren aitortpenak aurkeztu dituzten zergadunen kopuru osoak behera egin du (1.158 zergadun gutxiago, -%1,8). 2008-2012 epealdian emandako etengabeko jaitsieren ondoren, 2013an inflexio puntua eman zen eta ekitaldi horretatik aurrera berriro hazkunderako bidea hartu zen, urtero %1 inguru. 2019an eta 2020an berriz behera egin du.

Baina, erregimen erraztura bildutako zergadun kopuruak beheranzko joera erakusten du. Zehazki esanda, %1,5 jaitsi zen 2018an, %2,9 2019an, eta 2020 honetan %3,4 jaitsi da.

En 2020 disminuye el número total de contribuyentes que presentan las declaraciones de IVA (1.158 contribuyentes menos, -1,8%). Tras una continua tendencia a la baja en el período 2008-2012, en 2013 hubo un punto de inflexión, y a partir de ese ejercicio se volvió a una senda de crecimiento cercana al 1% anual, para disminuir nuevamente en los ejercicios 2019 y 2020.

Sin embargo, el número de contribuyentes sujetos al régimen simplificado presenta una tendencia descendente. Concretamente, disminuyó un 1,5% en 2018, un 2,9% en 2019, y en este 2020 disminuye un 3,4%.

Erregimen orokorra hautatu duten subjektu pasiboak, bestalde, jaitsi egin dira 2020an (1.049 aitortzaile gutxiago; -%1,8). Gainerako epealdian, bilakaera hau izan da: 2018an %1,0 igo ziren eta 2019an %0,6 jaitsi. Guztira, 2017-2020 epealdian %1,3ko jaitsiera izan dute.

Erregimen orokorraren barruan, hiru hilean behin aitortu dutenen kopuruak honako portaera erakusten du: +%1,4 2018an, -%0,7 2019an eta -%1,9 2020an. Guztira, 2017-2020 epealdian %1,2ko jera metatua izan dute.

Los sujetos pasivos que tributan en el régimen general han disminuido en 2020 (1.049 declarantes menos; -1,8%). La evolución en el resto del periodo es la siguiente: en 2018 aumentaron un 1,0% y en 2019 disminuyeron un 0,6%. Lo que supone una bajada total en el periodo 2017-2020 del 1,3%.

Dentro del régimen general, el número de declarantes de los que declaran trimestralmente muestra el siguiente comportamiento: +1,4% en 2018, -0,7% en 2019 y -1,9% en 2020. En total, en el periodo 2017-2020 acumulan una disminución del 1,2%.

GRÁFICO 5.2. GRAFIKOA

Aitortzaile kopuruaren bilakaera tributazio erregimenaren arabera

Evolución del número de declarantes según el régimen de tributación

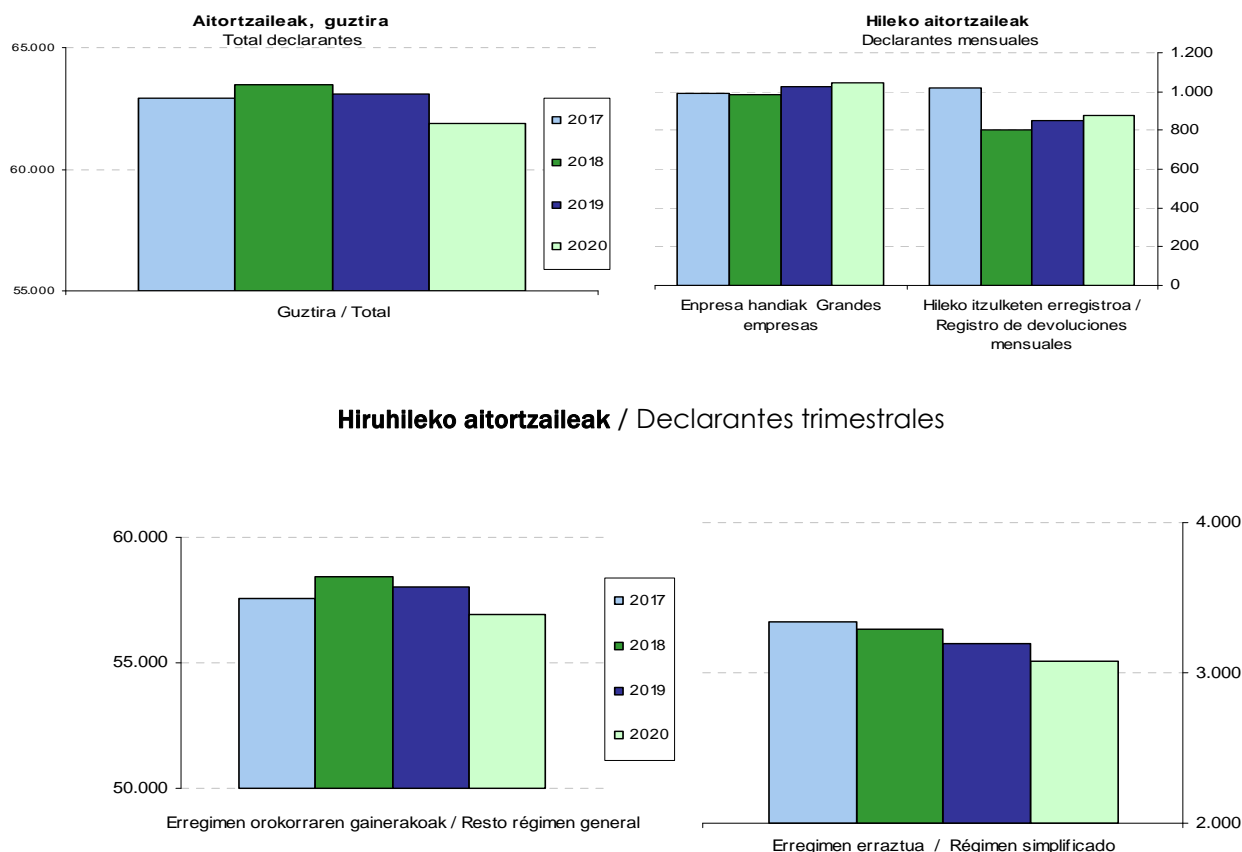

Hilero aitortzen dutenen artean, enpresa handiek 2017-2020 epealdian %5,2 egin dute gora. Nahiz eta 2018an %0,8 jaitsi diren, 2019an %4,0 igo

Entre los declarantes mensuales, las grandes empresas aumentan un 5,2% en el periodo 2017-2020. A pesar de que en 2018 han disminuido un

ziren eta 2020an +%2,1.

Hileko itzulketen erregistroan inskribatuta daudenek, beren aldetik, beherakada handia jasan dute 2017-2020 epealdian: -%14,4. 2018an jaitsi egin ziren, %21,4. Baina 2019an gora egin dute, +%5,7, eta 2020an %3,1 egiten dute gora.

5.2. OINARRI EZARGARRIA

Erregimen orokorrari lotutako zergadun guztien oinarri ezargarria 30.484 milioi eurokoa izan da 2020. urtean, aurreko urtean baino %12,4 gutxiago.

Oinarri ezargarrien banaketa honakoa da:

- Zerga tasa orokorrak (%21, %10 eta %4) biltzen dituen taldeari %81,4 dagokio.
- Baliokidetasun errekarquen oinarriak kopuru osoaren %1,9 dira.
- Batasunaren barruko eskurapenek erregimen orokorrari lotutako oinarri ezargarri osoaren %11,1 metatzen dute.
- Subjektu pasiboaren alderantzteagatik aitortutako oinarriak guztiaren %5,7 da.

0,8%, en 2019 subieron un 4,0% y en 2020 un 2,1%.

Por su parte, en el periodo 2017-2020 los inscritos en el registro de devoluciones mensuales disminuyen de manera importante (-14,4%). En 2018 disminuyen un 21,4%, pero en 2019 aumentan un 5,7%, y en 2020 aumentan un 3,1%.

5.2. BASE IMPONIBLE

La base imponible del conjunto de los contribuyentes del régimen general total en 2020 asciende a 30.484 millones de euros, lo que supone un decremento interanual del 12,4%.

La distribución de las bases imponibles es la siguiente:

- El grupo de tipos impositivos generales (21%, 10% y 4%) representa el 81,4%.
- Las bases de los recargos de equivalencia suponen el 1,9% del total.
- En las adquisiciones intracomunitarias se concentra el 11,1% del total de la base imponible sujeta a régimen general.
- La base declarada por inversión del sujeto pasivo representa el 5,7% del total.

GRÁFICO 5.3. GRAFIKOA

Erregimen orokorreko oinarri ezargarrien banaketa karga tasaren arabera

Distribución de bases imponibles en régimen general según tipo de gravamen

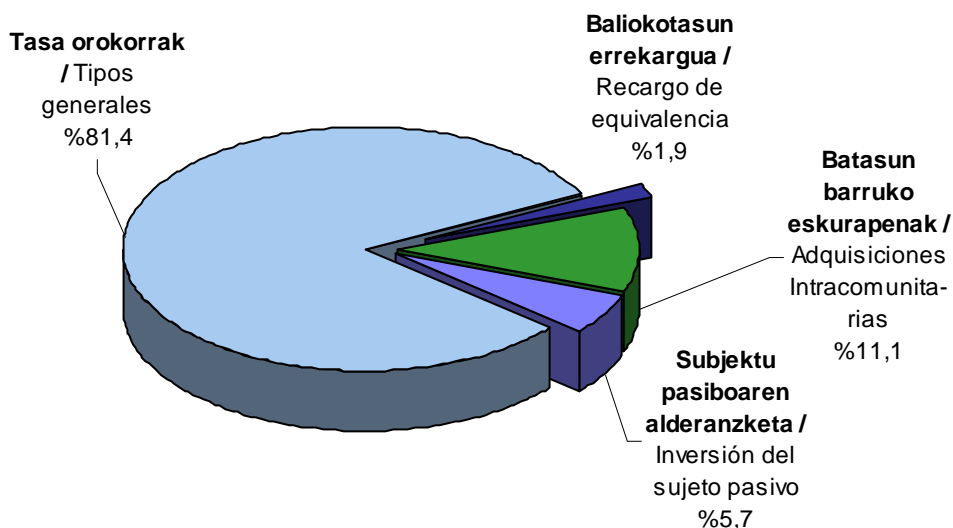

Aurreko ekitaldiarekin konparatuta, igoera portzentual bakarra tasa murriztuenari dagokio, 86 milioi euro gehitu da, hau da %6,2a. Tasa orokor, murriztu eta murriztuena batera hartuta, 3.341 milioi euro jaitsi dira, hau da %11,9a. Hona hemen zehaztuta:

- Tasa orokorra (%21) 2.785 milioi jaitsi da, %13,0.
- Tasa murriztuak (%10) 641 milioi jaitsiera izan du, %12,0.
- Tasarik murriztuena (%4) 86 milioi handitu da, %6,2.

Batasunaren barruko eskurapenek 551 milioi euro gutxitu dute beren oinarri ezargarria, %14,1.

Baliokidetasun errekaraguen oinarri ezargarria (txikizkako merkatariek erabiltzen dute erregimen berezia) %0,8 jaitsi da (5 milioi euro gutxiago). Azkenik, subjektu pasiboaren alderanzketako oinarri ezargarria %19,9 jaitsi da, 430 milioi euro gutxiago.

Con respecto al ejercicio anterior, el único aumento porcentual se encuentra en la base imponible correspondiente al tipo superreducido, que crece el 6,2%, 86 millones de euros. Los tipos general, reducido y superreducido, en conjunto decrecen el 11,9%, 3.341 millones de euros. Concretamente, la base imponible de:

- El tipo general (del 21%) decrece en 2.785 millones, un -13,0%.
- El tipo reducido (del 10%) decrece en 641 millones, un -12,0%.
- El tipo superreducido (del 4%) crece en 86 millones, un +6,2%.

Las adquisiciones intracomunitarias disminuyen su base imponible en 551 millones de euros, -14,1%.

La base imponible de los recargos de equivalencia, (régimen especial al que se acogen los comerciantes minoristas) disminuye un 0,8% (5 millones de euros menos). Por último, la base imponible por inversión del sujeto pasivo ha disminuido un 19,9%, 430 millones de euros menos.

GRÁFICO 5.4. GRAFIKOA
Erregimen orokorreko oinarri ezargarrien bilakaera karga tasaren arabera
Evolución de las bases imponibles en régimen general según tipo de gravamen

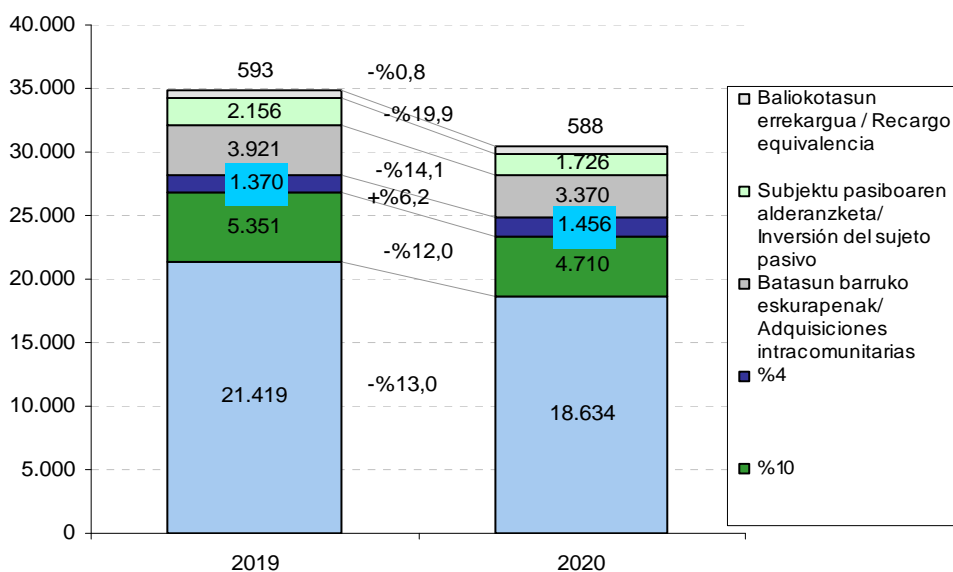



5.3. SORTUTAKO KUOTA, BATEZ BESTEKO KARGA TASA ETA KENKARIAK

Erregimen orokorrari lotutako eragiketetan **sortutako kuota** 5.453 milioi eurokoa izan da 2020an. Kuota hori bere oinarri ezargarriekin erlazionatzen badugu (30.484 milioikoa berau) batez besteko karga tasa lortzen da, urte horretan %17,89koa izan dena.

Nolanahi ere, karga tasa hori nabarmen aldatzen da talde batekoa edo bestekoa den arabera:

- Zerga tasa orokorrak biltzen dituen taldean (%21, %10 eta %4), non 4.443 milioi euroko kuota eta 24.800 milioiko oinarri ezargarria ageri den, batez besteko karga tasa %17,92koa da.
- Baliokidetasun errekarquek 9 milioiko kuota eta 588 milioiko oinarri ezargarria dute, eta beren batez besteko karga tasa %1,58koa da horren ondorioz, gainerakoena baino askoz txikiagoa.
- Batasunaren barruko eskurapenek 666 milioi euroko kuota eta 3.370 milioi euroko oinarri ezargarria lortu dute. Beren batez besteko karga tasa %19,78koa da.
- Azkenik, subjektu pasiboaren alderanzketari dagokion kuota 334 milioi eurokoa da eta 1.726 milioiko oinarri ezargarri metatzen du, bere batez besteko karga tasa %19,34 izanik.

2017-2020 epealdian zehar aipatzekoa da batez besteko karga tasa desberdinen joera aldakorra izan dela. Horrela:

- Tasa orokorren taldean batez besteko karga tasa 2017ko %17,99tik, 2018ko %18,11ra igotzen da. 2019an batez besteko tasa %18,08ra jaisten da. 2020an batez besteko tasa %17,92 da.
- Baliokidetasun errekarquek taldean, batez besteko karga tasak behera egin zuen 2018an (%1,80tik %1,62ra), 2019an jaitsi egin zen %1,61era arte, eta 2020 honetan berriro jaitsi da %1,58ra.

5.3. CUOTA DEVENGADA, TIPO MEDIO DE GRAVAMEN Y DEDUCCIONES

La **cuota devengada** de las operaciones sujetas al régimen general ha ascendido a 5.453 millones de euros en 2020. Si la relacionamos con su base imponible, 30.484 millones, obtenemos el tipo medio de gravamen, que se ha situado en el 17,89%.

De todas formas, este tipo varía considerablemente dependiendo del grupo al que corresponda:

- El grupo que recoge los tipos impositivos generales (21%, 10% y 4%) con una cuota de 4.443 millones de euros, y una base imponible de 24.800 millones, ha obtenido un tipo medio de gravamen del 17,92%.
- Los recargos de equivalencia presentan una cuota de 9 millones y una base imponible de 588 millones, por lo que su tipo medio de gravamen es el 1,58%, muy inferior al resto.
- Las adquisiciones intracomunitarias obtienen una cuota de 666 millones y una base imponible de 3.370 millones. Su tipo medio de gravamen es el 19,78%.
- Por último, la inversión del sujeto pasivo ha generado una cuota de 334 millones de euros y una base imponible de 1.726 millones de euros, con lo que su tipo medio de gravamen asciende a 19,34%.

A lo largo del periodo 2017-2020 cabe destacar que las tendencias del tipo medio de gravamen han sido cambiantes. Así:

- En el grupo de los tipos generales el tipo medio de gravamen sube del 17,99% de 2017 al 18,11% de 2018. En 2019 el tipo medio baja al 18,08%. En 2020 el tipo medio es del 17,92%.
- En el grupo del recargo de equivalencia, el tipo medio bajó en 2018 (del 1,80% al 1,62%), bajó en 2019 al 1,61%, y este 2020 vuelve a bajar hasta el 1,58%.

GRÁFICO 5.5. GRAFIKOA
Oinarri ezargarria eta sortutako kuota erregimen orokorrean
Base imponible y cuota devengada en régimen general

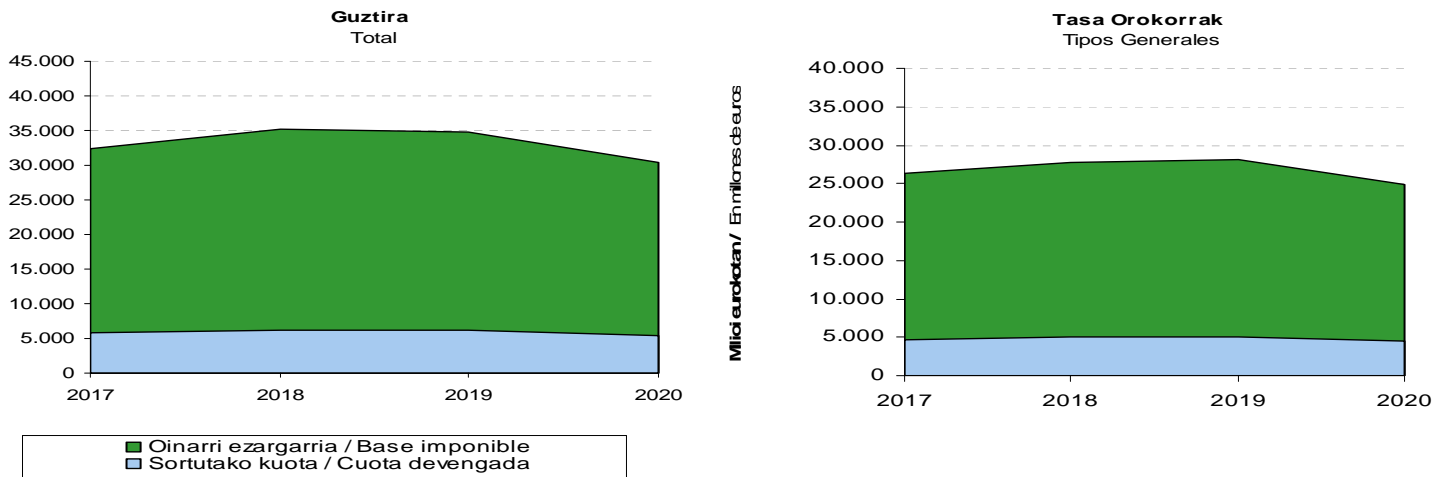

Baliokidetasun Errekargua
Recargo de Equivalencia

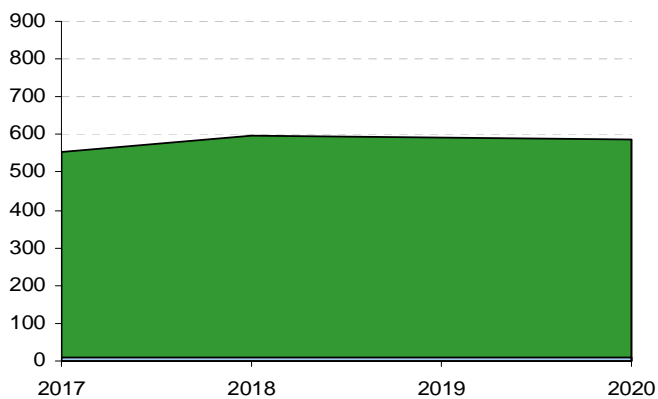

Batasunaren Barruko Eskurapenak
Adquisiciones Intracomunitarias

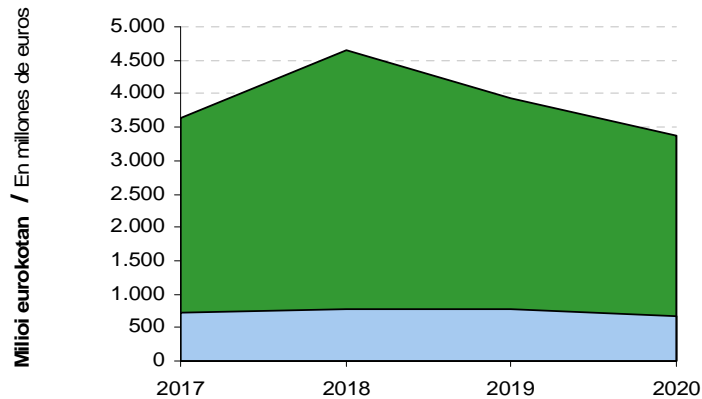

Subjektu pasiboaren alderanzketa
Inversión del sujeto pasivo

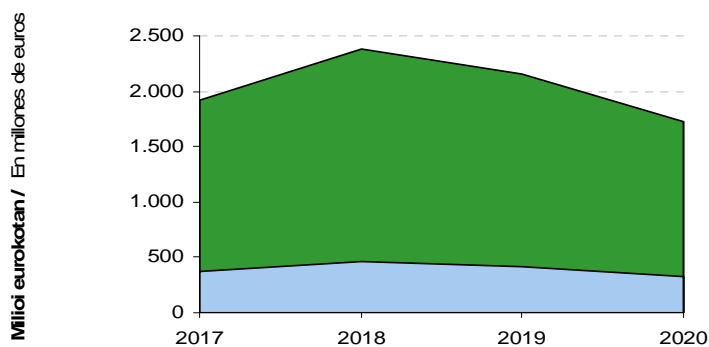

- Batasunaren barruko eskurapenen batez besteko tasa nabarmen jaitsi zen 2017ko %19,72tik 2018ko %16,83arte. Baina 2019an berriro gora egin zuen %19,88arte, eta 2020an berriro behera egin du, %19,78ra
- Subjektu pasiboaren alderanzketari dagokion batez besteko tasa 2018an %19,32ra jaitsi zen (2017ko %19,57tik), eta 2019an igo egin zen %19,49arte. 2020an jaitsi egin zen %19,34arte.
- El tipo medio de las adquisiciones intracomunitarias baja de manera importante del 19,72% de 2017 al 16,83% de 2018. Pero en 2019 vuelve a subir hasta el 19,88%, y en 2020 vuelve a bajar al 19,78%.
- El tipo medio de la inversión del sujeto pasivo baja en 2018 desde el 19,57% al 19,32%, y en 2019 sube hasta el 19,49%, para bajar en 2020 hasta el 19,34%.

2020an 4.697 milioi euroko **kenkariak** aplikatu dira erregimen orokorrean, aurreko ekitaldian baino 775 milioi euro gutxiago, eta horrek %14,2ko jaitsiera dakar.

En 2020, las **deducciones** aplicadas en el régimen general han ascendido a 4.697 millones de euros, 775 millones menos que en el ejercicio anterior, lo que supone una bajada del 14,2%.

Kenkari motak aztertuta hauxe ikusten da:

Analizando los tipos de deducciones, se aprecia:

- Barne eragiketen garrantzia, 2020an egindako kenkari guztien %81,5 hartzen baitute.
- Kanpo merkataritzarekin lotutakoak %18,4 dira. Zehazki esanda, %14,1 batasunaren barruko eskurapenak eta %4,3 inportazioak.
- Nekazaritza, abeltzaintza eta arrantza erregimen berezietako kenkariak ez dira esanguratsuak: guztiaren %0,1.
- La importancia de las operaciones interiores, que en 2020 representan el 81,5% del total deducido.
- Las relacionadas con el comercio exterior representan el 18,4%. Concretamente un 14,1% las adquisiciones intracomunitarias y un 4,3% las importaciones.
- Las deducciones de los regímenes especiales de agricultura, ganadería y pesca no son significativas: 0,1% del total.

Honela, 2017-2020 epealdian **barne eragiketengatik** egin diren kenkariak goranzko joera izan dute 2019. urte arte: 2018an %8,8 hazi ziren, 2019an %0,5, eta, azkenik, 2020an %14,3 jaitsi dira.

La deducción por **operaciones interiores** en el periodo 2017-2020 ha mostrado una tendencia alcista hasta 2019: han crecido un 8,8% en 2018, un 0,5% en 2019, y, finalmente, decrecen un 14,3% en 2020.

GRÁFICO 5.6. GRAFIKOA
BEZaren kenkariak erregimen orokorrean
Deducciones de IVA en régimen general



GRÁFICO 5.7. GRAFIKOA
Erregimen orokorrean egindako kenkari nagusien bilakaera
Evolución de las deducciones más importantes del régimen general



Kanpo merkataritzarekin lotutako kenkariak ere antzeko jokatu dute. Hona hemen zehazki:

- Inportazioen kenkariak 2018an %14,2 igo ziren, 2019an +%6,8 hazi ziren eta 2020an %10,3 egiten dute behera.
- Batasunaren barruko eskurapenen kenkariak %9,5 hazi ziren 2018an, %0,7 egin zuen behera 2019an eta %14,5 egin du behera 2020an.

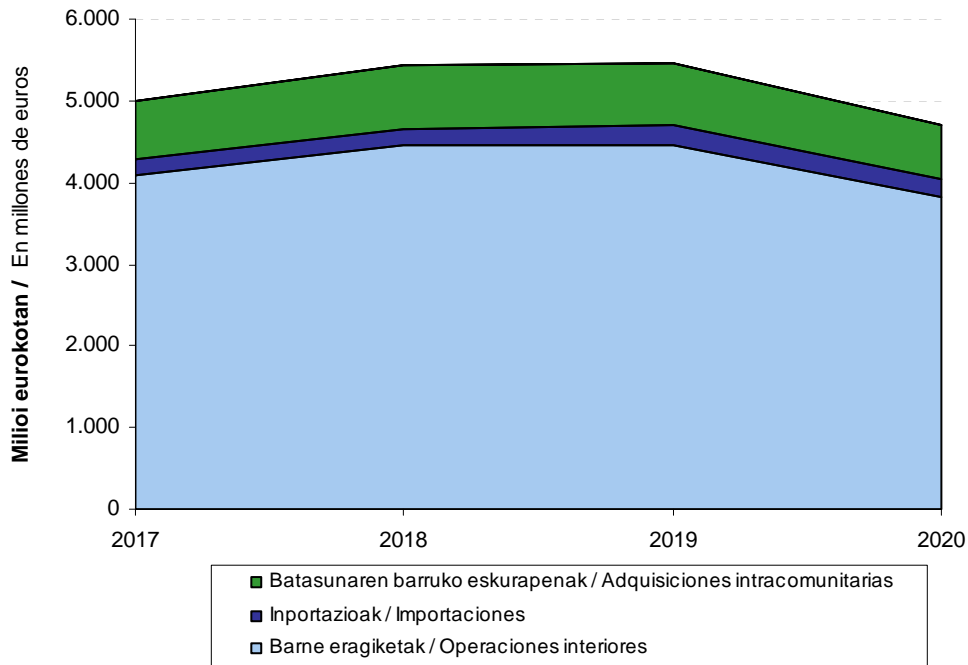
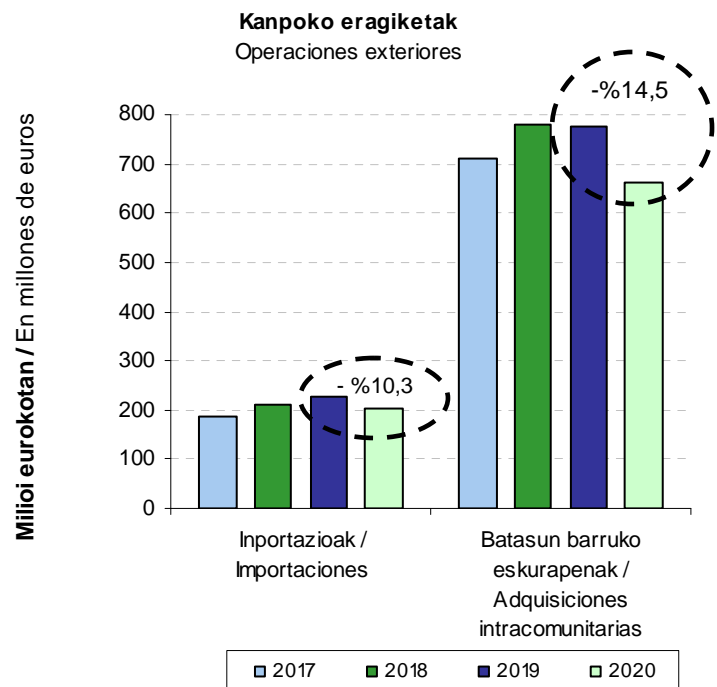
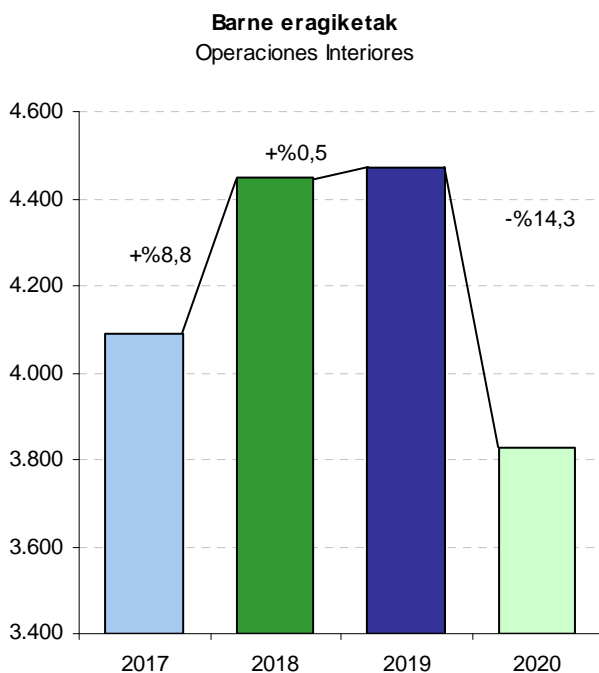
2017-2020 epealdian sortutako kuotak eta kenkari guztiek (erregimen orokorrekoak eta erregimen erraztukoak) izan duten bilakaera konparatzen badugu, antzeko bilakaera ageri da:

- 2018an kenkariak kuotaren gainetik hazi dira: +%9,1 eta +%7,5.
- 2019an kontrakoa gertatu da, kenkariak kuotaren azpitik hazi dira: +%0,5 eta +%0,6.
- 2020an berdina gertatu da, kenkariak kuotaren gainetik jaitsi dira: -%14,2 eta -%13,4.

Las deducciones relacionadas con el **comercio exterior** también evolucionan en el mismo sentido. Concretamente:

- Las deducciones por importaciones aumentaron un 14,2% en 2018, en 2019 aumentaron un 6,8% y en 2020 bajan un 10,3%.
- Las deducciones por adquisiciones intracomunitarias crecen el %9,5 en 2018, decrecen un 0,7% en 2019 y decrecen un 14,5% en 2020.

Si se compara la evolución de la cuota devengada y de las deducciones totales (régimen general y régimen simplificado) para el periodo 2017-2020 se puede apreciar una evolución paralela:

- En 2018 las deducciones crecen por encima de la cuota: +9,1% frente a +7,5%.
- En 2019 ocurre lo contrario, las deducciones crecen por debajo de la cuota: +0,5% frente a +0,6%.
- En 2020 ocurre lo mismo, las deducciones decrecen por encima de la cuota: -14,2% frente a -13,4%.

GRÁFICO 5.8. GRAFIKOA
Sortutako kuotaren eta kenkarien bilakaera
Evolución de la cuota devengada y de las deducciones

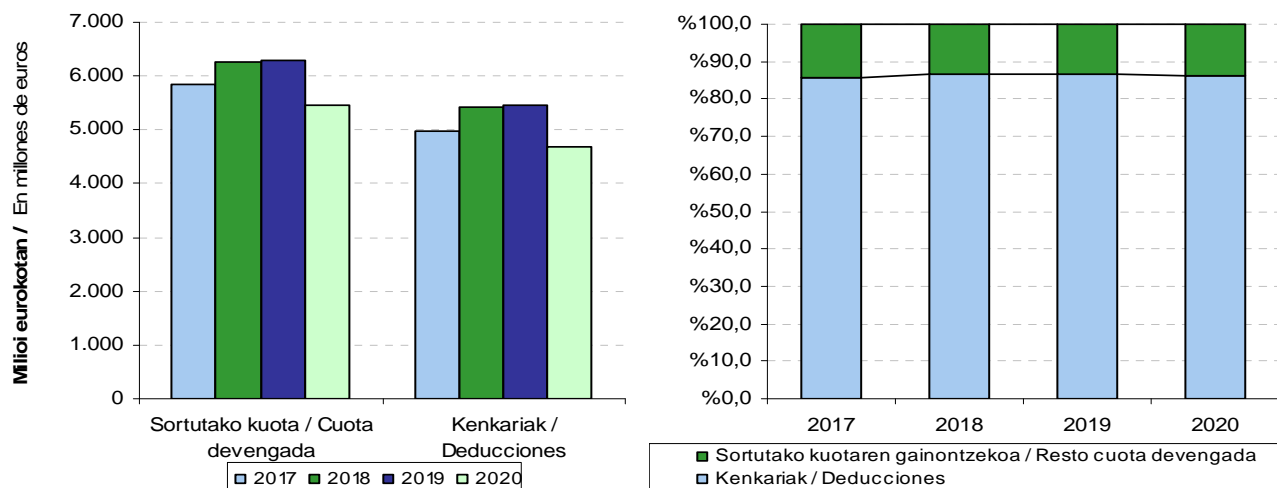

Kenkariak oso portzentaje esanguratsua hartzen dute sortutako kuota osoaren gainean, eta nabarmen gutxitzen dute zergaren emaitza. Hara:

- 2017 ekitaldian, kenkariak %85,5eko proportzioa dute kuotaren gainean (4.985 milioiko kenkariak eta 5.830 milioiko kuota).
- 2018an, nola kenkariak kuotak baino gehiago hazten diren, proportzioa %86,8ra igotzen da.
- 2019an, nola kenkariak eta kuota berdin hazi diren, proportzioa %86,8an mantentzen da.
- Eta 2020an nola, kenkariak kuotak baino gehiago jaisten diren, proportzioa %86,0ra jaisten da.

Sobre el total de cuota devengada, las deducciones representan un porcentaje importante, lo que produce una considerable disminución del resultado. Así:

- En el ejercicio 2017 la proporción de las deducciones (4.985 millones de euros) sobre la cuota devengada (5.830 millones) era del 85,5%.
- En 2018 como las deducciones crecen más que la cuota, el porcentaje aumenta al 86,8%.
- En 2019 como las deducciones y la cuota crecen en la misma proporción, el porcentaje se mantiene en el 86,8%.
- Y en 2020 como las deducciones decrecen más que la cuota, el porcentaje baja al 86,0%.

5.4. ZERGAREN EMAITZA

2020ko BEZaren likidazioak 1.447 milioi euroko sarrerek eta 679 milioi euroko itzulketak eman ditu, eta geroko sortzapenak konpentsatzeko erabili diren kopuruetan 6 milioi euroko diferentzia ageri du aurreko urtearen aldean. Sarrerei itzulketak eta konpentsazioen gehikuntza kenduz gero, **Gipuzkoako Lurralde Historikoari egotzitako emaitza** lortzen da. Emaitza hori 762 milioi eurokoa izan da, 2019an baino 72 milioi euro gutxiago, eta horrek %8,7ko urte arteko bariazio tasa negatiboa ekarri du.

5.4. RESULTADO DEL IMPUESTO

En 2020 la liquidación del impuesto genera unos ingresos por valor de 1.447 millones de euros, unas devoluciones por importe de 679 millones y una diferencia, con respecto al año anterior, de las cuantías destinadas a compensar futuros devengos del impuesto por importe de 6 millones de euros. El resultado de restar a los ingresos las devoluciones y el incremento de las compensaciones, da lugar al **resultado atribuido al Territorio Histórico de Gipuzkoa**, que asciende a 762 millones de euros; 72 millones de euros inferior a la obtenida en 2019, lo que supone una tasa de variación interanual negativa del 8,7%.



GRÁFICO 5.9. GRAFIKOA
Gipuzkoako Lurralde Historikoari egotzitako emaitza
Resultado atribuido al Territorio Histórico de Gipuzkoa

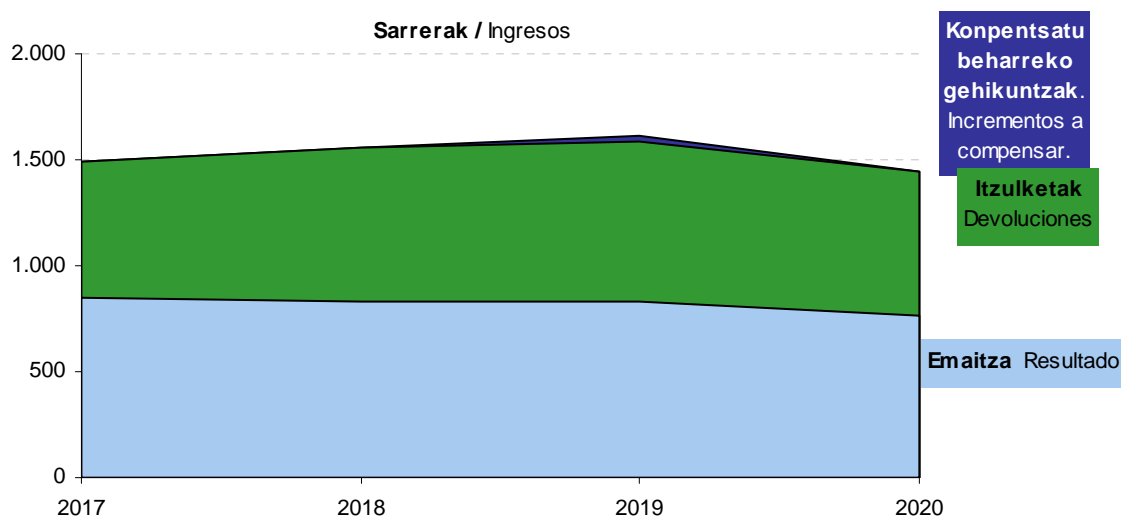

2017-2020 epealdian Lurralde Historikoari egotzitako emaitza osoa metatua %9,8 jaitsi da. Urte batetik bestera tasak honela aldatu dira:

- 2018an emaitza %2,1 jaitsi da; izan ere, itzulketak (+%13,3) sarrerak (+%4,5) baino askoz gehiago hazi dira.
- 2019an emaitza %0,9 igo da; izan ere, itzulketak (+%3,2) sarrerak (+%3,4) baino gutxiago hazi dira.
- 2020an emaitza %8,7 jaitsi da; izan ere, itzulketak (-%9,9) sarrerak (-%10,0) baino gutxiago jaitsi dira.

A largo del periodo 2017-2020 el resultado total atribuido al Territorio Histórico ha decrecido en términos acumulados un 9,8%. Así han variado las tasas de un ejercicio a otro:

- En 2018 el resultado disminuye un 2,1%, ya que las devoluciones (+13,3%) crecen muy por encima de los ingresos (+4,5%).
- En 2019 el resultado aumenta un 0,9%, ya que las devoluciones (+3,2%) crecen por debajo de los ingresos (+3,4%).
- En 2020 el resultado disminuye un 8,7%, ya que las devoluciones (-9,9%) decrecen por debajo de los ingresos (-10,0%).

GRÁFICO 5.10. GRAFIKOA
Emaitzaren bilakaera
Evolución del resultado

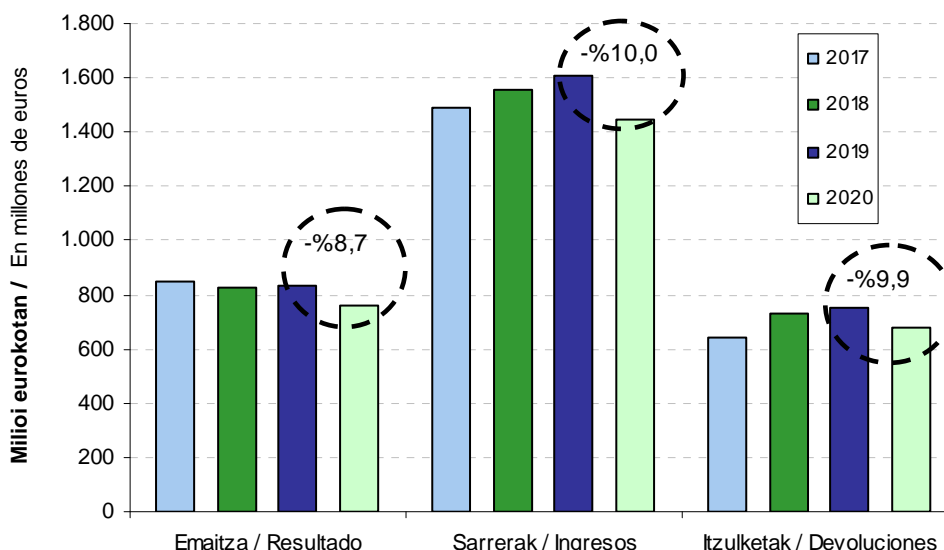

Emaitzaren osagaiak aztertuta, hauxe azpimarratu daiteke:

- **Konpentsatu beharreko gehikuntzek goranzko joera dute 2019. urte arte: 2018an 0,1 milioi eurotan igo (+%4,8), 2019an 22,1 milioi euro igo dira (+%1.305,8) eta 2020an 14,7 milioi euro jaitsi dira (-%71,9).**
- **Itzulketak 2018an gora egin zuten (+86 milioi euro; +%13,3); 2019an ere +%3,2 egin zuten gora (+23 milioi euro) eta 2020an behera egiten dute, -%9,9 (-74 milioi euro).**
- **Sarrerak, bilakaera berdina erakusten dute eta gora egiten dute 2019. urte arte, eta 2020an behera egin dute: 2018an %4,5, 2019an %3,4 eta 2020an -%10,0.**

Lurralde Historikoaren emaitza subjektu pasiboek erabilitako zergapetze erregimenaren arabera aztertzen badugu, 2020an emaitza 72 milioi eurotan jaistearren arrazoia izan da, batik-bat,

Analizando los **componentes del resultado**, cabe destacar lo siguiente:

- Los incrementos a compensar presentan una tendencia ascendente hasta 2019: en 2018 aumentan en 0,1 millones de euros (+4,8%), en 2019 aumentan 22,1 millones de euros (+1.305,8%) y en 2020 disminuyen 14,7 millones de euros (-71,9%).
- Las devoluciones aumentaron en 2018 en 86 millones de euros (+13,3%), también aumentaron un +3,2% en 2019 (+23 millones de euros) y en 2020 disminuyen, un -9,9% (-74 millones de euros).
- Los ingresos, muestran un patrón similar y presentan incrementos hasta 2019, para disminuir en 2020: en 2018 un 4,5%, en 2019 un 3,4% y en 2020 un -10,0%.

Si analizamos el resultado del Territorio Histórico según el régimen tributario bajo el que declaran los sujetos pasivos, la bajada del resultado en 72 millones de euros obedece, principalmente, al



erregimen orokorrean izandako gorarakada (69,6 milioi eurotako emaitza okerragoa). Erregimen erraztuaren emaitza ere okertu egin da, baina 2,8 milioi eurotan soilik.

Bi erregimen horiek homogeneousatze aldera, eta batera eta bestera bildutako zergadun kopuruan alde handia dagoenez, emaitzaren bilakaera zergadun bakoitzeko batez besteko emaitzan oinarrituta kontrastatu dugu. Horrela, diferentzia adierazgarriak antzeman ditugu:

- Aitortzaile bakoitzeko 2017-2020 epealdiko batez besteko zenbatekoan, erregimen orokorrak 13.642 euroko emaitza erakusten duen bitartean, erregimen erraztuan aitortu duten zergadunen batez bestekoa 1.224 eurokoa izan da.
- Bere bilakaerari dagokionez, erregimen orokorrean egindako aitortpenen batez besteko emaitza 2018an %3,1 jaitsi zen, 2019an %1,4 igo, eta 2020an berriz %6,8 jaitsi da. Erregimen erraztuan egindako aitortpenen batez besteko emaitzak jaitsi egin zuen 2018an (-%8,3), eta 2020an (-%57,9), eta 2019an gora egin zuen (+%5,0).

resultado del régimen general (69,6 millones de euros de peor resultado). El resultado del régimen simplificado también empeora, pero sólo en 2,8 millones de euros.

Para homogeneizar estos dos regímenes, dada la gran diferencia en cuanto al número de contribuyentes que se acogen a uno u otro, la evolución de su resultado la contrastamos en base al **resultado medio por contribuyente**. Así, apreciamos diferencias significativas:

- En la cuantía media por declarante del periodo 2017-2020, frente a un resultado de 13.642 euros en el régimen general, la media de los contribuyentes del régimen simplificado se sitúa en 1.224 euros.
- Respecto a su evolución, el resultado medio de las declaraciones sujetas al régimen general en 2018 disminuye un 3,1%, para aumentar el 1,4% en 2019. En 2020 disminuye el 6,8%. El resultado medio de las declaraciones sujetas al régimen simplificado baja en 2018 (-8,3%) y en 2020 (-57,9%), y sube en 2019 (+5,0%).

GRÁFICO 5.11. GRAFIKOA

Gipuzkoako Lurralde Historikoari egotzitako emaitza tributazio erregimenaren arabera

Resultado atribuido al Territorio Histórico de Gipuzkoa según el régimen de tributación

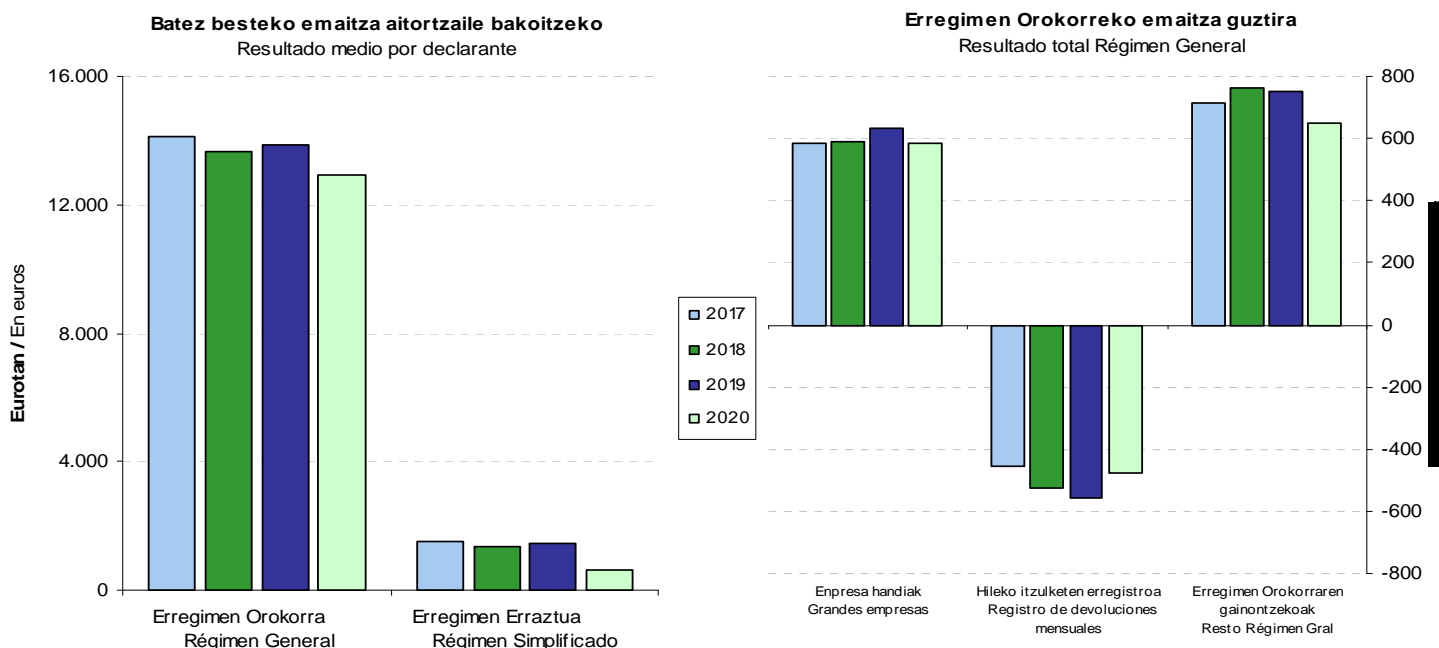



Ikus dezagun erregimen orokorraren barruan zein izan den **lortutako emaitza osoa aitortzaille motaren arabera:**

- Enpresa handiak erregimen orokorrean aitortu duten guztien %1,8 baino ez izan arren, erregimen horretako emaitzaren %76,9 metatu dute 2020an. Emaitzari dagokionez, 2018an +%1,0 hobetu zen, 2019an +%7,9 eta 2019an -%7,9, jaitsi zen.
- Hileko itzulketen erregistroan inskribatuta daudenen emaitza okertu egin zen 2018an -456tik -527 milioi eurora pasatzean, 2019an berriro okertu egiten da -558 milioi euro arte (epealdiko emaitzarik okerrera) eta 2020an emaitza hobea ematen da (-475 milioi euro). 2018tik aurrera eragina izan du BIH sistema indarrean sartzea. Horrela, sarrerak (123 milioi) itzuli beharreko zenbatekoa baino askoz txikiagoak izan dira (608 milioi) eta konpentsatu beharreko gehikuntza 10 milioi eurotan igotzeak emaitzaren jaitsiera zertxobait areagotu du.
- Erregimen orokorrera bildutako gainerakoak erregimen horretako aitortzaileen %96,9 dira, eta zenbatekorik handiena metatzen dute emaitzari dagokionez: %85,5. Eta emaitzak gora egiten du 2018an %6,6, 2019an %1,1 jaisten da, eta 2020 berriro behera egiten du, -%13,7.

5.5. HILEKO ITZULKETEN ERREGISTROA

Subjektu pasiboek eskubidea izango dute hileko aitortpenean beren alde ateratzen den saldoa berreskuratzeko, hileko erregistroan inskribatuta egoten badira.

Zergaren mekanika dela-eta, abenduan jauzi bat gertatzen da itzulketa eskaeretan. Bi dira horren arrazoiak:

- Abendua likidazio-aldiko azken hilabetea da, eta hil horretan ez dago itzulketarako mugarik.
- Gainera, ekitaldian zehar konpentsatu

Distinguimos dentro del régimen general, el **resultado total obtenido por los distintos tipos de declarantes:**

- Las grandes empresas, que representan sólo el 1,8% del total de declarantes del régimen general, concentran en 2020 el 76,9% del resultado del referido régimen. Su resultado en 2018 mejora un +1,0%, en 2019 un +7,9% y en 2020 empeora un -7,9%.
- El grupo de los inscritos en el registro de devoluciones mensuales empeora su resultado en 2018 al pasar de -456 a -527 millones de euros, en 2019 vuelve a empeorar (-558 millones de euros, peor resultado del período) y en 2020 mejora su resultado (-475 millones de euros). Desde 2018 está afectado por la implantación del sistema SII. Así, los ingresos (123 millones) se ven ampliamente superados por el importe a devolver (608 millones) y el aumento en 10 millones de euros del incremento a compensar también aumenta la disminución del resultado.
- El resto sujeto a régimen general recoge el 96,9% de los declarantes de dicho régimen y acumula la mayor cuantía en cuanto al resultado: el 85,5%. Y ese resultado sube en 2018 un 6,6%, en 2019 baja un -1,1%, y en 2020 vuelve a bajar un -13,7%.

5.5. REGISTRO DE DEVOLUCIONES MENSUALES

Para poder ejercitar el derecho a la devolución mensual, los sujetos pasivos deberán estar inscritos en el registro de devoluciones mensuales.

Debido a la mecánica del impuesto, en el mes de diciembre se produce un salto en las solicitudes de devolución. Esto obedece a dos motivos:

- Diciembre es el último mes del periodo de liquidación y no existe límite a la devolución.
- Además, se concentra en ese momento la

beharreko saldoak ekartzea erabakitzen dutenen eskaerak une horretan metatzen dira.

Horren ondorioz, aztertutako urte guztietan zergaren portaera parekoa da itzulketa zenbatekoari dagokionez. Abenduan goraldi bat dago, baina urtarrilean eta abuztuan zenbatekoa jaitسي egiten da. Lehenengoan, urtearen hasiera delako, eta bigarrean, jarduera opor garaian murrizten delako.

solicitud de aquellos que han optado por arrastrar saldos a compensar a lo largo del ejercicio.

Por ello, en todos los años analizados, el comportamiento en el importe de las devoluciones del impuesto tiene una distribución similar. Junto con el repunte de diciembre, hay dos meses que presentan una menor cuantía: enero y agosto. El primero, por ser el inicio del año; y el segundo, por ser menor la actividad en vacaciones.

GRÁFICO 5.12. GRAFIKOA

Hileko itzulketen erregistroan inskribatutakoei itzulitako BEZaren bilakaera sortzapen hilabeteen arabera

Evolución de las devoluciones de IVA a los inscritos en el registro de devoluciones mensuales y por meses de devengo

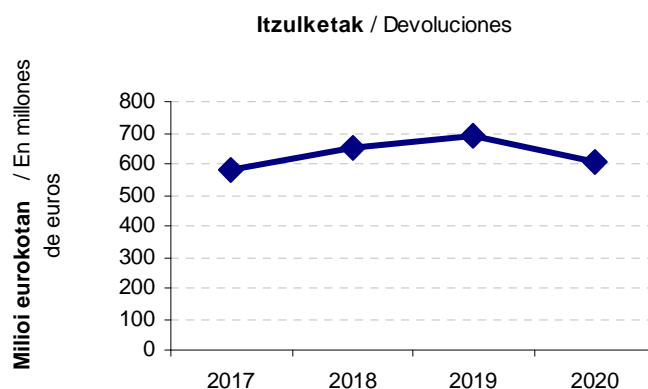
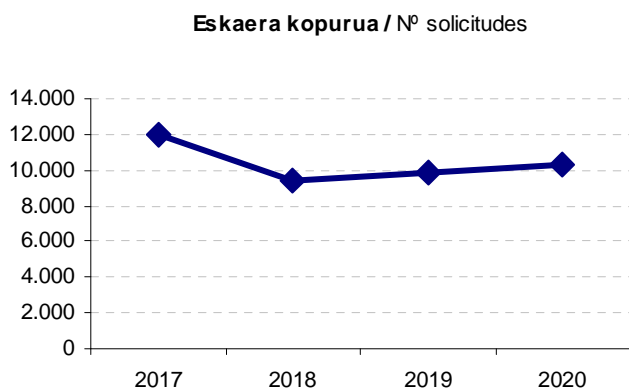
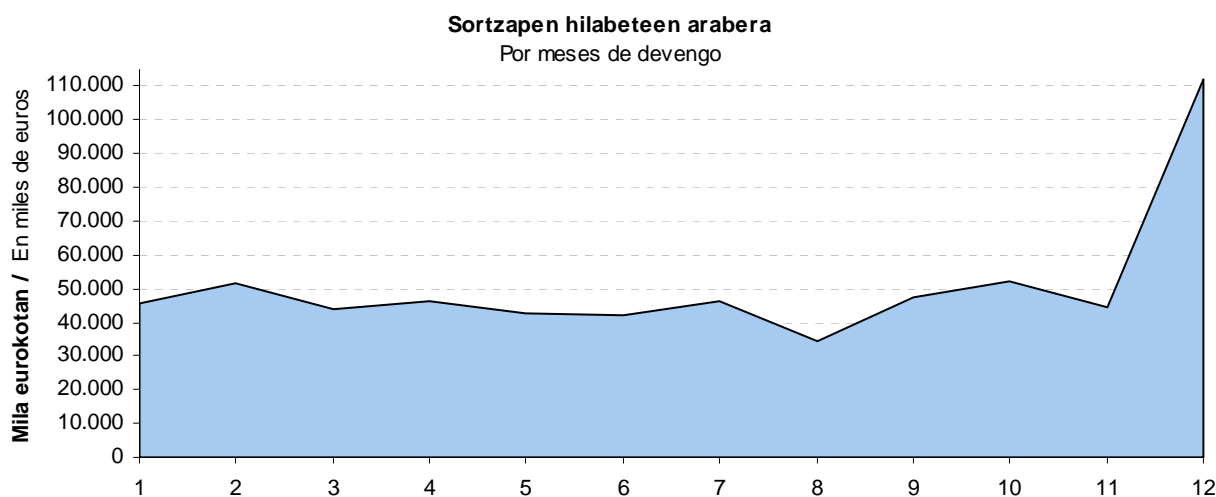



Kopuruari dagokionez, sarreran aipatu den bezala, 2018/07/01ean indarrean sartu zen Berehalako Informazio Hornidura (BIH) sistema. BEZaren erregistro liburuak Gipuzkoako Foru Ogasunaren zerbitzu telematikoen bitartez eramateko sistema da. Hileko itzulketen erregistroan dauden aitortzaile guztiak, derrigortuta daude BIH sisteman egotea. Hori dela-eta, zergadun batzuk sistema horretan ez egoteagatik, hileko itzulketa erregistrotik atera ziren.

Horrela, 2020an 10.272 zergadun zeuden izena emanda hileko itzulketen erregistroan, 2019ko 9.879 baino %4,0 gehiago. Halere, itzulketa eskaeren zenbatekoa -%12,0 jaitsi da bi urte horien artean.

2017-2020 epealdian bilakaera honakoa izan da:

- Eskaera kopurua %21,7 jaitsi zen 2018an eta 2019an %5,6 igo. 2020an %4,0 egin du gora. Epealdian, metatuan, %14,0 jaisten da.
- Itzulketen zenbatekoa 2018an %12,5 handitu zen, 2019an +%5,9 handitu zen, eta 2020an %12,0 behera egin du. Epealdian, metatuan, %4,8 igo da.

Bi osagaien bariazio metatua konparatuz gero, agerian geratzen da epealdi honetan aurkeztutako itzulketa eskaeretan beherakada esanguratsua eman den bitartean (-%14,0), itzulketen zenbatekoak goraka egin duela (+%4,8).

5.6. BEZa AITORTZAILE MOTAREN ARABERA

2020ko ekitaldian, gainerako ekitaldietan bezalaxe, aitortzaile mota bakoitzak duen garrantzia nabarmen aldatzen da zergaren zein elementu aztertzen dugun arabera.

En lo que respecta al número, tal y como se ha comentado en la introducción, el 01/07/2018 entró en vigor el sistema de Suministro de Información Inmediata (SII). Un sistema que consiste en la llevanza de los libros registro del IVA a través de los servicios telemáticos de la Hacienda Foral de Gipuzkoa. Todos los declarantes inscritos en el registro de devoluciones mensuales están obligados a estar en el sistema SII. Como consecuencia de ello, algunos declarantes salieron del registro de devoluciones mensuales para no estar en el sistema SII.

Así, en 2020 había inscritos en el registro de devoluciones mensuales 10.272 contribuyentes, un 4,0% más que los 9.879 de 2019. Si bien, entre esos dos años, el importe de las solicitudes de devolución ha disminuido un -12,0%.

En el periodo 2017-2020 la evolución ha sido la siguiente:

- El número de solicitudes disminuyó en 2018 un 21,7% y en 2019 sube un 5,6%. En 2020 sube un 4,0%. En el acumulado del periodo disminuye un 14,0%.
- La cuantía de las devoluciones en 2018 sube un 12,5%, en 2019 sube un +5,9%, y en 2020 baja el 12,0%. En el acumulado del periodo aumenta un 4,8%.

Si comparamos la variación acumulada de ambos componentes a lo largo del periodo, se observa que mientras el número de solicitudes de devolución presentadas disminuye de manera importante (-14,0%), el importe de la cuantía de devolución aumenta (+4,8%).

5.6. IVA SEGÚN TIPO DE DECLARANTE

En el ejercicio 2020, al igual que en el resto de los años, la importancia o representatividad de cada tipo de declarante varía mucho dependiendo de qué elemento del impuesto analicemos.

Zergadun kopuruari dagokionez:

- Kopururik handiena pertsona fisikoek biltzen dute: 36.589 zergadun guztira (kopuru osoaren %59,1).
- Bigarren tokian erantzukizun mugatuko sozietateak daude (%27,1).
- Atzetik, ondasun komunitateak (%6,6).

Ekitaldiko oinarri ezargarria 30.484 milioi eurokoa da, eta zergadun kopuruarekin alderatuta banaketa desberdina du taldeen artean. Hau da, zenbatekorik handienak sozietate mota desberdinetan ageri dira: oinarri ezargarri osoaren %48,4 erantzukizun mugatuko sozietateena da, %35,0 sozietate anonimoena, eta %8,5 kooperatibena. Pertsona fisikoek, kopuruz ugariak izan arren, oinarri ezargarri osoaren %3,5 baino ez dute hartzen.

Sortutako kuota 5.456 milioi eurokoa da, eta subjektu pasibo desberdinen partaidetza portzentajea oinarri ezargarrian bezala banatzen da: %95,5 sozietateetan, %0,9 ondasun komunitateetan, eta gainerako %3,6a pertsona fisikoetan.

En el número de contribuyentes:

- El tipo de declarante que mayor número concentra es el de las personas físicas: 36.589 contribuyentes (el 59,1% del total).
- En segundo lugar están las sociedades de responsabilidad limitada (27,1%).
- Le siguen las comunidades de bienes (6,6%).

La base imponible del ejercicio asciende a 30.484 millones de euros y su distribución entre los distintos grupos es distinta a la del número de contribuyentes. Esto es, las mayores cuantías se concentran en los diferentes tipos de sociedades: el 48,4% del total de la base imponible corresponde a las sociedades de responsabilidad limitada, el 35,0% a las sociedades anónimas, y el 8,5% a las cooperativas. Las personas físicas, aun siendo las más numerosas, representan sólo el 3,5% del total de la base imponible.

La cuota devengada ha alcanzado los 5.456 millones de euros, y el porcentaje de participación de los distintos tipos de sujetos pasivos es similar al de la base imponible concentrándose el 95,5% en las sociedades, un 0,9% en las comunidades de bienes, y el restante 3,6% en las personas físicas.

GRÁFICO 5.13. GRAFIKOA
BEZa aitortzale motaren arabera
IVA según tipo de declarante

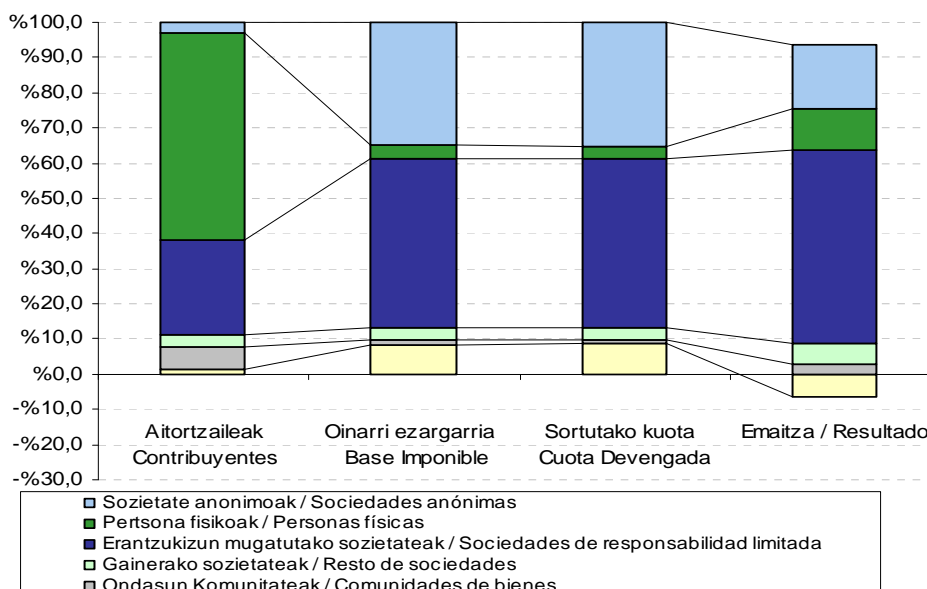

Kenkariak aplikatu eta behar den banaketa egin ondoren, Gipuzkoako Lurralde Historikoari egotzitako emaitza 762 milioi eurokoa da. Kopuru horretatik:

- %63,3 (483 milioi), erantzukizun mugatuko sozietateetatik dator.
- %20,6 (157 milioi), sozietate anonimoek sortua da.
- %13,6 (104 milioi euro), pertsona fisikoei dagokie.
- %6,4 (49 milioi) gainerako sozietateei dagokie.
- Kooperatibak dira zergaren emaitza osoaren zenbateko negatiboa aitortzen duten bakarrak: -55 milioi euro.
- Azkenik, %3,3 (25 milioi), ondasun komunitateei.

Después de aplicar las deducciones y de realizar la distribución correspondiente, el **resultado** atribuido al Territorio Histórico de Gipuzkoa ha sido de 762 millones de euros. De dicha cuantía:

- El 63,3%, 483 millones, es de las sociedades de responsabilidad limitada.
- El 20,6%, 157 millones, proviene de las sociedades anónimas.
- El 13,6%, 104 millones de euros, corresponde a las personas físicas.
- El 6,4%, 49 millones, al resto de sociedades.
- Las cooperativas son las únicas que declaran un resultado global del impuesto negativo: -55 millones de euros.
- Y finalmente, las comunidades de bienes aportan el 3,3% (25 millones).

5.7. BEZa JARDUERA SEKTOREEN ARABERA

Zergadun kopurua, oinarri ezargarria, sortutako kuota eta Gipuzkoari dagokion emaitza sektoreka banatuz gero, 2020ko ekitaldia aurreko urtearen ildo beretik dator.

Zergadun kopuruari dagokionez, banaketa hau dugu sektoreka:

- Zerbitzuen sektorea da zergadun kopururik (27.972) handiena hartzen duena (guztiaren %45,2). Horietan merkataritza eta merkataritzako beste zerbitzu batzuk nagusitzen dira, bien artean zerbitzuen sektoreko aitortzaile guztien %91,3 metatzen dutelako.
- Eraikuntzak aitortzaile kopuru osoaren %7,8 hartzen du: 4.853.

5.7. IVA POR SECTORES DE ACTIVIDAD

En el ejercicio 2020, la distribución por sectores del número de contribuyentes, de la base imponible, de la cuota devengada y del resultado correspondiente a Gipuzkoa se mantiene de forma similar al año anterior.

En cuanto al número de **contribuyentes**, la distribución por sectores es la siguiente:

- La actividad con mayor número (27.972 contribuyentes) corresponde a los servicios, que concentran el 45,2% del total. De entre éstos destacan el comercio y otros servicios comerciales ya que entre ambos concentran el 91,3% del total de declarantes del sector servicios.
- La construcción representa el 7,8% del total de declarantes (4.853).

- Industriak zerbait gutxiago, %6,7. Sektore honetan aitortzaile kopururik handiena biltzen duen adarra metal-gaiena da (841 aitortzaile).

Ekitaldiko oinarri ezargarria zerbitzuetan eta industrian banatzen da gehienbat. Hona hemen zehazki:

- %64,6a zerbitzuetan metatzen da. Sektore honen barruan, merkataritza nabarmentzen da, 10.396 milioi euroko oinarri ezargarria baitu (zerbitzu sektorearen %52,8). Bigarren tokian merkataritzako beste zerbitzu batzuk daude, 6.023 milioi euroko oinarri ezargarriarekin (sektorearen %30,6).
- %28,5 industriari dagokio. Haren barruan, makineriak lortu du oinarri ezagarririk handiena, eta atzetik metalgaiak, metalezko eraikuntzak eta, azkenik, papera eta grafikoak.
- Eraikuntzak, 1.684 milioi euroekin, oinarri ezagarri osoaren %5,5 hartzen du.

Sortutako kuotak oinarri ezagarriaren antzeko banaketa du, industriaren eta zerbitzu sektorearen artean dagoen aldea txikiagoa bada ere: zerbitzuek kuota osoaren %61,8 biltzen dute eta industriak %31,2.

Sektore bakoitzaren barruan, adar bakoitzak duen partaidetzaren banaketa portzentualak ia ez du diferentziarik oinarri ezagarriaren banaketarekin alderatuta.

Eraikuntzak sortutako kuota osoaren %5,8 hartzen duelako.

- La industria, algo menos, el 6,7%. En este sector la rama de artículos metálicos, con 841 declarantes, concentra el mayor número de contribuyentes.

La **base imponible** del ejercicio se reparte en su mayoría entre los servicios y la industria. Concretamente:

- El 64,6% se concentra en los servicios. Entre ellos destaca el comercio: su base imponible alcanza el 52,8% del sector servicios (10.396 millones de euros). Le sigue la rama de otros servicios comerciales, con una base imponible de 6.023 millones (30,6% del sector).
- El 28,5% corresponde a la industria. Dentro de ella, la base imponible más elevada es la de la maquinaria, seguida de la de los artículos metálicos, las construcciones metálicas y, por último, papel y gráficas.
- La construcción representa el 5,5% de la base imponible total (1.684 millones de euros).

La **cuota devengada** mantiene una distribución similar a la base imponible, si bien la diferencia entre la industria y el sector servicios es inferior: los servicios concentran el 61,8% del total de la cuota, frente al 31,2% que representa la industria.

Dentro de cada sector la distribución porcentual de la participación de cada rama no presenta apenas diferencias con respecto a la distribución de la base imponible.

La construcción representa el 5,8% del total de la cuota devengada.

GRÁFICO 5.14. GRAFIKOA
BEZa jarduera sektoreen arabera
IVA por sectores de actividad

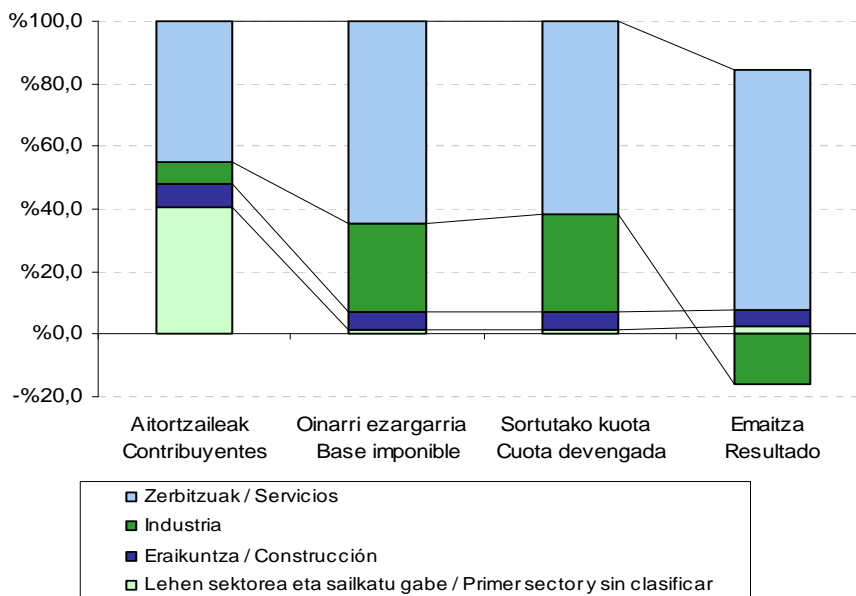

Gipuzkoari egotzitako **emaitzaren banaketa** aldatu egiten da zerbait aurreko kontzeptuen aldean:

- Zerbitzuen sektorea da berriz ere ekarpen gehien duena: 853 milioi euro.
- Industriak emaitza negatiboa izan du ekitaldian: -177 milioi euro.
- Eraikuntzak %7,7ko partaidetza du emaitza osoan: 59 milioi euro.

Zerbitzuen sektorean merkataritzako beste zerbitzu batzuen adarrak du emaitzarik handiena (388 milioi euro), eta bere atzetik merkataritza dago (317 milioi), eta gero garraio eta komunikazioen adarra dator (107 milioi).

Industrian, emaitza handieneko sektoreen banaketa, aldatu egiten da oinarri eta kuota handien arabera banaketaren aldean:

- Energia eta uraren adarrak lortu du zenbatekorik handiena (13,3 milioi euroko emaitza).

La distribución del **resultado** atribuido a Gipuzkoa varía ligeramente con respecto a los conceptos anteriores:

- El sector servicios sigue siendo el de mayor aportación: 853 millones de euros.
- La industria registra un resultado negativo en el ejercicio: -177 millones de euros.
- La construcción se eleva a un 7,7% del total del resultado: 59 millones de euros.

Dentro del sector servicios, la rama de otros servicios comerciales es la de mayor resultado (388 millones de euros), seguida por el comercio (317 millones), y luego viene el sector del transporte y comunicaciones (107 millones).

En la industria, el reparto de las ramas con mayor resultado varía respecto a la distribución de ramas con mayor base y cuota:

- La rama de mayor cuantía es la de energía y agua, con un resultado de 13,3 millones de euros.



- Bigarren adarrik garrantzitsuena zura eta altzariena da (9,4 milioi euroko emaitza).
- Hirugarren tokia material elektrikoaren adarrak hartzen du: 7,0 milioi euro.

Bestalde, zenbait adarrek emaitza negatibo nabarmena erakusten dute, sektorearen osorako emaitza zeinu berberera eramanez:

- Garraio materialek emaitzarik negatiboa dute (-100,4 milioi euroko emaitza).
- Makineriak -78,6 milioiko emaitza erakusten du.
- Metalezko eraikuntzek eta oinarriko metalgaiek -19,7 eta -7,2 milioiko emaitza aitortu dute, hurrenez hurren.

Zergaren emaitza jarduera sektoreen arabera banatu eta 2017-2020 epealdian izan duen bilakaerari erreparatuz gero, agerian jartzen da zerbitzuen sektorearen ekarpenaren adierazgarritasuna, baita industriak eta eraikuntzak duten etengabeko pisu galera. Bestalde, lehen sektoreak zergan oso partaidetza txikia duela ikus daiteke.

Datorren grafikoan ikus daitekeenez, zerbitzuen sektoreak hartzen du zergan pisurik handiena. Emaitza 880 milioi eurokoa izatetik 2017an, 853 milioikoa izatera pasa da 2020an, hau da, 28 milioi euro gutxiago (-%3,1). 2018an %4,1 hazi zen, 2019an %5,4, eta 2020an %11,7 jaitsi zen.

Industriak balio negatiboekin jarraitzen du, eta bere emaitza okertu egin du 2017ko -134 milioiko emaitzatik 2020ko -177 milioira pasatzean (-%32,0). Emaitza urtetik urtera okertzen da, 2019. urte arte, 2018an -%42,3an, -134 milioi eurotik -191 milioi eurora pasatzean. 2019an okertu egin zen aurreko urtearekin alderatuta, emaitza -233 milioi eurora pasatzean (-%22,2), eta 2020an hobetzen da -177 milioira pasa baita (+%24,1).

Eraikuntza sektoreak gorabehera batzuk izan ditu. Horrela, 2018an behera egin zuen (-%2,2), 2019an gora (+%3,2), eta 2020an behera (-%14,1).

- La segunda rama en importancia es madera y muebles, con un resultado que asciende a 9,4 millones de euros.
- El tercer lugar lo ocupa la rama de material eléctrico: 7,0 millones de euros.

Por otro lado, varias ramas muestran un resultado negativo importante, que lleva al conjunto del sector a arrojar el mismo signo:

- El material de transporte muestra el resultado más negativo (-100,4 millones).
- La rama de maquinaria obtiene un resultado de -78,6 millones.
- Las construcciones metálicas y las metálicas básicas declaran un resultado de -19,7 y -7,2 millones, respectivamente.

La evolución del resultado del impuesto distribuido por sectores de actividad a lo largo del periodo 2017-2020 pone de manifiesto la gran representatividad del sector servicios y pérdida de peso progresiva del sector industrial y la construcción. También evidencia la poca participación del sector primario en el impuesto.

En el siguiente gráfico se puede apreciar que el sector servicios es el de mayor peso del impuesto. Pasa de 880 millones de euros en 2017 a 853 millones en 2020, disminuyendo su resultado en 28 millones (-3,1%). En 2018 crece un 4,1%, en 2019 un 5,4%, y en 2020 disminuye un 11,7%.

La industria sigue en valores negativos, y empeora su resultado respecto a 2017 al pasar de -134 millones a -177 millones de euros en 2020 (-32,0%). El resultado empeora año tras año hasta 2019, en 2018 un -42,3% al pasar el resultado de -134 a -191 millones de euros. En 2019 empeoró respecto al año anterior al pasar el resultado a -233 millones de euros (-22,2%), y en 2020 mejora hasta los -177 millones (+24,1%).

El sector de la construcción presenta altibajos. Así, en 2018 cae un 2,2%, en 2019 sube un 3,2%, y en 2020 baja un 14,1%. Así, a lo largo de todo el



Horrela, aztertutako 2017-2020 epealdian **-%13,2** jaitsi da.

periodo 2017-2020 analizado disminuye un 13,2%.

GRÁFICO 5.15. GRAFIKOA
Gipuzkoari egotzitako emaitza
Resultado atribuido a Gipuzkoa

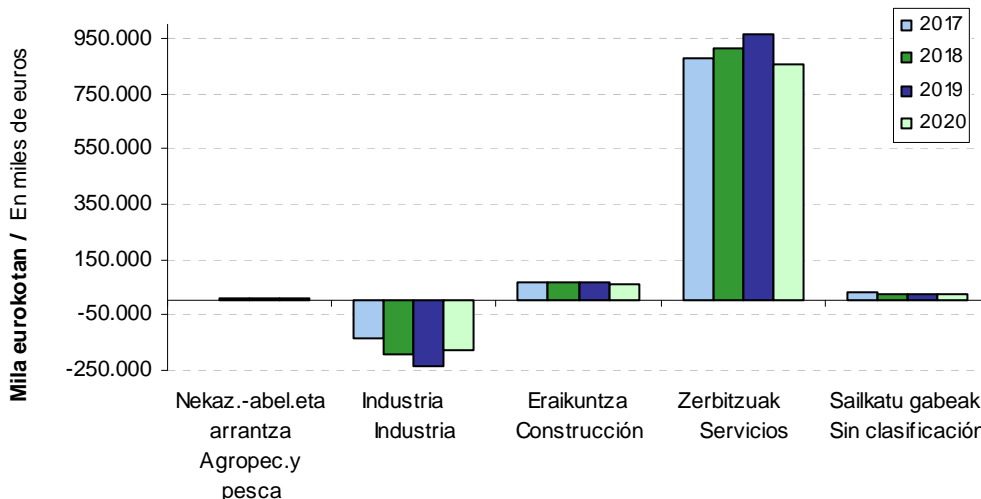

Industriak eta zerbitzuen sektoreak duten garrantzia dela-eta, jarraian aztertuko dugu zenbateko eragina duen jarduera adar bakoitzak bere sektorearen barruan, eta nolako bilakaera izan duten 2017-2020 lau urtekoan.

Industria sektoreko 14 jarduera adarrek oso bilakaera desberdina dute aurreko urtearekiko. 9 adarretan emaitza okertu egin da, eta beste 5etan hobetu.

Emaitza okertu duten 9 adarren artean, portzentajeen hauek dira esanguratsuenak :

- Metalgaiak: -0,08 milioitik -4,8 milioi eurora pasa da (-%6.091,0).
- Kautxoa eta plastikoa: +0,4tik -0,3 milioi eurora pasa da (-%166,7).
- Papera eta grafikoak: 13,9tik 1,5 milioi eurora pasa da (-%31,8).

Eta emaitza hobetu duten 5 adarren artean, hauek dira esanguratsuenak :

- Oinarrizko metalgintza : -17,1etik -7,2 milioi eurora pasa da (+%58,0).
- Makineria: -112,5etik -78,6 milioi eurora pasa da (+%30,2).

Dada la representatividad de los sectores industrial y de servicios, vamos a analizar la contribución de cada rama de actividad dentro de su sector correspondiente, así como su evolución en el cuatrienio 2017-2020.

Las 14 ramas de actividad del **sector industrial** tienen una evolución muy distinta respecto al año anterior. En 9 ramas el resultado ha empeorado, y en las otras 5 ha mejorado.

De entre las 9 ramas que empeoran su resultado, las más significativas en porcentaje son:

- Artículos metálicos: pasa de -0,08 a -4,8 millones de euros (-6.091,0%).
- Caucho y plástico: pasa de +0,4 a -0,3 millones de euros (-166,7%).
- Papel y gráficas: pasa de 13,9 a 1,5 millones de euros (-31,8%).

Y de las 5 ramas que mejoran su resultado, las más significativas son:

- Metálicas básicas: pasa de -17,1 a -7,2 millones de euros (+58,0%).
- Maquinaria: pasa de -112,5 a -78,6 millones de euros (+30,2%).

GRÁFICO 5.16. GRAFIKOA
Industri sektorearen emaitza adarren arabera
Resultado del sector industrial por ramas

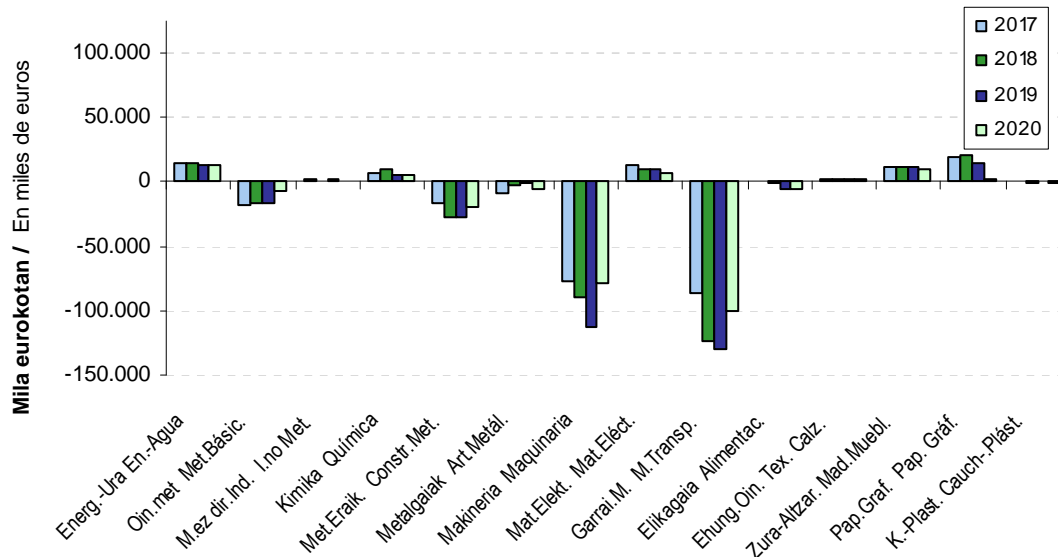

Kuantitatiboki gehien okertu den adarra papera eta grafikoak izan da, 13,9tik 1,5 milioira pasatzean (12,4 milioi okerrago). Metalgaiak 4,8 milioi eurotan okertu da, -0,08tik -4,8 milioira pasa baita. Eta zura eta altzariak 11,9 milioitik 9,4 milioira pasa da (2,5 milioi okerrago).

Kuantitatiboki gehien hobetu dena, berriz, makinerien adarra izan da, -112,5 milioitik -78,6 milioira (33,9 milioiko hobekuntza). Garraioako materialaren adarra -130,6 milioiko emaitzatik -100,4 milioira pasa da (30,2 milioiko hobekuntza).

Adar batean emaitzaren zeinua aldatu egin da: kautxua eta plastikoan +0,4tik -0,3ra pasa da (0,7 milioi gutxitu da).

Adarren 2017-2020 epealdiko bilakaerari erreparatuz gero, ikus daiteke gehienek gora beherak izan dituztela. Joera konstantea izan duena bakarra da: material elektrikoa, urte guztietan emaitza negatiboak izan ditu, baina beti igotzen (-%20,9 2018an, -%5,8 2019an, eta, azkenik, -%25,1 2020an).

Cuantitativamente la rama que más empeora es papel y gráficas, que pasa de 13,9 a 1,5 millones de euros (12,4 millones peor). Artículos metálicos empeora en 4,8 millones de euros, al pasar de -0,08 a -4,8 millones. Y madera y muebles pasa de 11,9 millones a 9,4 millones (2,5 millones peor).

Por su parte, la rama de maquinaria es la que más mejora cuantitativamente al pasar de -112,5 millones a -78,6 millones (una mejoría de 33,9 millones). Material de transporte pasa de un resultado de -130,6 millones a -100,4 millones (30,2 millones de mejora).

Hay una rama que ha cambiado de signo en el resultado: caucho y plástico ha pasado de +0,4 a -0,3 (empeora en 0,7 millones de euros).

Atendiendo a la evolución de las distintas ramas en el periodo 2017-2020, cabe resaltar que casi todas presentan alti-bajos. Hay una única rama con una tendencia constante: material eléctrico, con resultados negativos en todos los años pero que van aumentando (-20,9% en 2018, -5,8% en 2019 y, por ultimo, -25,1% en 2020).

Industriaren gainerako adarrek bilakaera aldakorra dute epealdian zehar emaitzari dagokionez eta ezin da portaera orokor bat ondorioztatu beraien bilakaerari begiratuz.

Zerbitzuen sektorea 6 jarduera adarretan banatzen da, eta hauetatik 3k, hobetu dute beraien emaitza 2020an:

- Banka eta aseguruak (+%109,2).
- Administrazio publikoak (+%62,1).
- Merkataritzaz kanp. beste zerbitzuak (+%0,2).

Beste hiru adarretan emaitza jaitsi egin da 2019arekin alderatuta:

- Merkataritza (-%17,4).
- Beste merkataritza zerbitzuak (-%11,5).
- Garraioa eta komunikazioak (-%7,5).

El resto de ramas de la industria presenta una evolución más errática en sus resultados a lo largo del periodo, no pudiendo establecerse un patrón general de comportamiento.

El **sector servicios** está distribuido en 6 ramas de actividad, 3 de las cuales han mejorado su resultado en 2020:

- Banca y seguros (+109,2%).
- Administraciones Públicas (+62,1%).
- Otros servicios no comerciales (+0,2%)

En otras tres ramas el resultado disminuye en comparación con 2019:

- Comercio (-17,4%).
- Otros servicios comerciales (-11,5%)
- Transporte y comunicaciones (-7,5%).

GRÁFICO 5.17. GRAFIKOA
Zerbitzuen sektorearen emaitza adarren arabera
Resultado del sector servicios por ramas

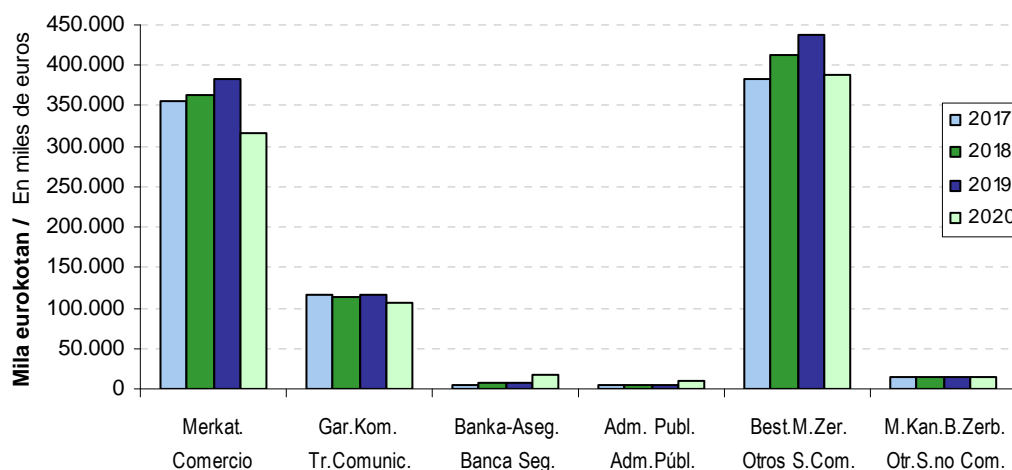

Merkataritza (-%11,0), merkataritzaz kanpoko beste zerbitzuen (-%8,6) eta garraioa eta komunikazioen (-%6,9) adarretan emaitza jaitsi egin da 2017-2020 epealdian.

En las ramas de comercio (-11,0%), otros servicios no comerciales (-8,6%) y transporte y comunicaciones (-6,9%), el resultado durante el periodo 2017-2020 ha empeorado.



Zerbitzu sektoreko gainerako adarretan emaitza hobetu egin da aztertutako laurtean: banka eta aseguruak +196,5%, administrazio publikoetan +%155,4, eta, azkenik, beste merkataritza zerbitzuetan emaitza %1,0 hobetu da.

En el resto de ramas del sector servicios el resultado ha mejorado en el cuatrienio analizado: banca y seguros + 196,5%, administraciones públicas +155,4%, y por último, en otros servicios comerciales el resultado ha mejorado un 1,0%.

ARAUDIARI BURUZKO ERANSKINA

2020ko ekitaldian ez da onartu foru araudirik BEZaren erregulazioak izan dituen aldaketak gure ordenamendura ekartzeko. Hala eta guztiz ere, Ekonomia Itunaren menpe egonik, eta foru araudia eguneratu gabe dagoenez, aplikagarriak dira estatuan onartzen diren aldaketak.

- **34/2020 Errege Lege Dekretua**, azaroaren 17koa, enpresen kaudimena eta energia-sektorea laguntzeko premiazko neurriei buruzkoa, baita zerga-arloari buruzkoa ere. BEZari eragiten dioten aldaketen artean, honako hauek nabarmendu behar dira:
 - 2021eko apirilaren 30era arte, BEZaren ehuneko zero tasa aplikatuko zaie COVID-19ren aurka borrokatzeko osasun-materialaren barruko entreei, inportazioei eta elkarte barruan eskuratutakoei, baldin eta horien hartzaileak erakunde publikoak, irabazi-asmorik gabeko erakundeak eta ospitaleak badira. Zerga tasa hau 2020ko urriaren 31ra arte 15/2020 Errege Lege Dekretuaren 8. artikuluan eta 28/2020 Errege Lege Dekretuaren zazpigarren xedapen gehigarrian araututa egon zen.
 - 2021eko abenduaren 31ra arte, % 21etik % 4ra jaitsiko da erabili eta botatzeko maskara kirurgikoen elkarte barruko entreei, inportazioei eta erosketei aplikatu beharreko BEZaren zerga-tasa, baldin eta horien hartzaileak ez badira lehen aipatutakoak.

ANEXO NORMATIVO

En el ejercicio 2020 no se ha aprobado ninguna normativa foral que incorpore las modificaciones realizadas en la regulación del IVA, si bien, por sujeción al Concerto Económico y a falta de esta normativa foral actualizada, resultan aplicables las modificaciones realizadas a nivel estatal.

- **Real Decreto-ley 34/2020**, de 17 de noviembre, de medidas urgentes de apoyo a la solvencia empresarial y al sector energético, y en materia tributaria. Entre las diferentes modificaciones, entre las que afectan al IVA, cabe destacar las siguientes:
 - Se mantiene hasta el 30 de abril de 2021 la aplicación de un tipo del cero por ciento del IVA a las entregas interiores, importaciones y adquisiciones intracomunitarias de material sanitario para combatir la COVID-19, cuyos destinatarios sean entidades públicas, sin ánimo de lucro y centros hospitalarios, que, hasta el 31 de octubre de 2020, estuvo regulada en el artículo 8 del Real Decreto-ley 15/2020 y en la disposición adicional séptima del Real Decreto-Ley 28/2020.
 - Se rebaja hasta el 31 de diciembre de 2021, del 21 al 4 por ciento, el tipo impositivo del IVA aplicable a las entregas, importaciones y adquisiciones intracomunitarias de mascarillas quirúrgicas desechables cuyos destinatarios sean distintos de los antes mencionados.

E.5.1. TAULA ERREGIMEN OROKORREKO OINARRI EZARGARRIEN BANAKETA KARGA TASAREN ARABERA

CUADRO E.5.1. DISTRIBUCIÓN DE BASES IMPONIBLES EN RÉGIMEN GENERAL SEGÚN TIPO DE GRAVAMEN

OINARRI EZARGARRIA	BASE IMPONIBLE	2020		2019		20/19
		Zenbatekoa Importe	%	Zenbatekoa Importe	%	%
Oinarri Ezargarria % 21	Base Imponible 21 %	18.634.342	61,1	21.418.962	61,5	-13,0
Oinarri Ezargarria % 10	Base Imponible 10 %	4.709.857	15,5	5.351.266	15,4	-12,0
Oinarri Ezargarria % 4	Base Imponible 4 %	1.455.716	4,8	1.370.188	3,9	6,2
Tasa orokorren OE	BI tipos generales	24.799.915	81,4	28.140.416	80,9	-11,9
Baliokidetasun errekaruaren OE %5,2	BI recargo de equivalencia 5,2%	73.428	0,2	76.308	0,2	-3,8
Baliokidetasun errekaruaren OE %1,4	BI recargo de equivalencia 1,4%	320.427	1,1	336.061	1,0	-4,7
Baliokidetasun errekaruaren OE %0,5	BI recargo de equivalencia 0,5%	194.234	0,6	180.609	0,5	7,5
Baliokidetasun Errekarguen OE	BI Recargo de equivalencia	588.089	1,9	592.978	1,7	-0,8
Batasun barruko eskurapenen OE	BI Adquisiciones intracomunitarias	3.369.776	11,1	3.920.735	11,3	-14,1
Subjektu pasiboaren alderanzketaren OE	BI Inversión sujeto pasivo	1.725.805	5,7	2.155.715	6,2	-19,9
GUZTIRA	TOTAL	30.483.585	100,0	34.809.844	100,0	-12,4

Zenbatekoa mila eurokotan / Importe en miles de euros

E.5.2. TAULA SORTUTAKO BEZa ETA BATEZ BESTEKO KARGA TASA ERREGIMEN OROKORREAN

CUADRO E.5.2. IVA DEVENGADO Y TIPO MEDIO DE GRAVAMEN EN RÉGIMEN GENERAL

KONTZEPTUA	CONCEPTO	2017	2018	2019	2020	%		
						18/17	19/18	20/19
Tasa orokorren oinarri ezargarria	Base imponible tipos generales	26.240.503	27.659.430	28.140.416	24.799.915	5,4	1,7	-11,9
Sortutako kuota	Cuota devengada	4.721.169	5.009.501	5.088.328	4.443.018	6,1	1,6	-12,7
Batez besteko karga tasa	Tipo medio gravamen	17,99	18,11	18,08	17,92	0,7	-0,2	-0,9
Baliokidetasun errekarquaren OE	Base imponible recargo equivalencia	554.900	595.368	592.978	588.089	7,3	-0,4	-0,8
Sortutako kuota	Cuota devengada	10.012	9.621	9.537	9.305	-3,9	-0,9	-2,4
Batez besteko karga tasa	Tipo medio gravamen	1,80	1,62	1,61	1,58	-10,4	-0,5	-1,6
Batasun barruko eskurapenen OE	Bl adquisiciones intracomunitarias	3.627.184	4.654.136	3.920.735	3.369.776	28,3	-15,8	-14,1
Sortutako kuota	Cuota devengada	715.258	783.160	779.398	666.447	9,5	-0,5	-14,5
Batez besteko karga tasa	Tipo medio gravamen	19,72	16,83	19,88	19,78	-14,7	18,1	-0,5
Subjektu pasiboaren alderanzketaren OE	Bl inversión sujeto pasivo	1.923.690	2.374.002	2.155.715	1.725.805	23,4	-9,2	-19,9
Sortutako kuota	Cuota devengada	376.546	458.675	420.217	333.760	21,8	-8,4	-20,6
Batez besteko karga tasa	Tipo medio gravamen	19,57	19,32	19,49	19,34	-1,3	0,9	-0,8

Zenbatekoa mila eurokotan / Importe en miles de euros

E.5.3. TAULA BEZaren KENKARIAK ERREGIMEN OROKORREAN
 CUADRO E. 5.3. IVA TOTAL DEDUCCIONES DEL RÉGIMEN GENERAL

KENKARIAK	DEDUCCIONES	2017	2018	2019	2020	%		
						18/17	19/18	20/19
Barne eragiketak	Operaciones Interiores	4.088.607	4.447.115	4.469.229	3.829.702	8,8	0,5	-14,3
Inportazioak	Importaciones	184.982	211.281	225.599	202.295	14,2	6,8	-10,3
Batasun barruko eskurapenak	Adquisiciones intracomunitarias	711.904	779.356	773.935	661.791	9,5	-0,7	-14,5
Nekazaritza, abletzantza eta arrantzko erregimen berezia	Régimen especial agricultura, ganadería y pesca	3.215	2.940	2.878	2.807	-8,6	-2,1	-2,5
KENKARIAK, GUZTIRA	TOTAL DEDUCCIONES	4.988.708	5.440.692	5.471.641	4.696.595	9,1	0,6	-14,2

Zenbatekoa mila eurokotan / Importe en miles de euros

E.5.4. TAULA GIPUZKOAKO LURRALDE HISTORIKOARI EGOTZITAKO EMAITZA TRIBUTAZIO ERREGIMENAREN ARABERA
 CUADRO E.5.4. RESULTADO ATRIBUIDO AL TERRITORIO HISTÓRICO DE GIPUZKOA SEGÚN EL RÉGIMEN DE TRIBUTACIÓN

TRIBUTAZIO ERREGIMENA	RÉGIMEN TRIBUTARIO	GIPUZKOARI EGOTZITAKO EMAITZA RESULTADO ATRIBUIDO A GIPUZKOA				% BARIAZIO TASA TASA VARIACIÓN %		
		2017	2018	2019	2020	18/17	19/18	20/19
Erregimen Orrokorra	Régimen General	840.300	822.805	830.020	760.401	-2,1	0,9	-8,4
Enpresa handiak	Grandes empresas	582.612	588.346	634.822	584.704	1,0	7,9	-7,9
Hileko itzulketen erregistroa	Registro de devoluciones mensuales	-456.393	-526.975	-558.057	-474.576	-15,5	-5,9	15,0
Bestelakoak (*)	Resto (*)	714.081	761.434	753.255	650.273	6,6	-1,1	-13,7
Erregimen Erraztua	Régimen Simplificado	5.186	4.648	4.720	1.944	-10,4	1,5	-58,8
GUZTIRA	TOTAL	845.486	827.453	834.740	762.345	-2,1	0,9	-8,7

Zenbatekoa mila eurokotan / Importe en miles de euros

(*) Erregimen orokorrera eta erregimen erraztura bildutako zergadunak hartzen ditu: 2017an 138, 2018an 126, 2019an 124 eta 2020an 123

Incluye contribuyentes acogidos al régimen general y al régimen simplificado: 138 en 2017, 126 en 2018, 124 en 2019 y 123 en 2020

E.5.5. TAULA HILEKO ITZULKETEN ERREGISTROAN INSKRIBATUTAKOEI BEZan ITZULITAKOAREN BILAKAERA SORTZAPEN HILABETEEN ARABERA
CUADRO E.5.5. EVOLUCIÓN DE LAS DEVOLUCIONES DE IVA A LOS INSCRITOS EN EL REGISTRO DE DEVOLUCIONES MENSUALES POR MESES DE DEVENGO

HILABETEA	MESES	2017		2018		2019		2020	
		Kopurua Número	Itzulketa Devolución	Kopurua Número	Itzulketa Devolución	Kopurua Número	Itzulketa Devolución	Kopurua Número	Itzulketa Devolución
Urtarrila	Enero	998	41.495	776	49.343	813	53.272	844	45.393
Otsaila	Febrero	996	42.734	765	47.384	813	58.350	846	51.367
Martxoa	Marzo	1.007	50.243	779	45.787	827	56.460	861	43.952
Apirila	Abril	1.002	44.517	776	52.730	817	58.947	848	46.430
Maiatza	Mayo	1.002	58.613	774	60.207	819	67.803	848	42.408
Ekaina	Junio	1.012	47.958	780	54.132	831	57.552	862	41.860
Uztaila	Julio	978	45.274	781	44.808	819	49.994	858	46.332
Abuztua	Agosto	979	34.632	779	43.807	816	43.089	857	34.269
Iraila	Setiembre	989	51.997	784	55.905	832	59.360	860	47.217
Urria	Octubre	984	51.648	779	61.144	822	69.467	858	52.095
Azaroa	Noviembre	981	50.220	782	50.732	825	49.828	859	44.417
Abendua	Diciembre	1.019	60.295	803	86.377	849	66.726	875	111.939
GUZTIRA	TOTAL	11.948	579.624	9.354	652.357	9.879	690.848	10.272	607.679

Zenbatekoa mila eurokotan / Importe en miles de euros

E.5.6. TAULA AITORPEN BATERATUA
CUADRO E.5.6. DECLARACION CONSOLIDADA

KONZEPTEUA	CONCEPTO	HILEKO AITORPENAK DECLARACIONES MENSUALES			HIRUHILEKO AITORPENAK DECLARACIONES TRIMESTRALES				GUZTIRA TOTAL
		Enpresa handiak Grandes empresas	Hileko itzulketen erregistroa Registro devoluciones mensuales	Guztira Total	Erregimen Orokorra Régimen General	Erregimen Erraztua Régimen Simplificado	Erregimen Orokor+Erraztua Régimen General+Simplif.	Guztira Total	
OINARRI EZARGARRIA (OE)	BASE IMPONIBLE (BI)								
Oinarri Ezargarría %21	Base Imponible 21%	8.027.641	3.896.666	11.924.307	6.708.589		1.447	6.710.035	18.634.342
Oinarri Ezargarría %10	Base Imponible 10%	1.702.795	1.000.312	2.703.107	2.006.663		87	2.006.750	4.709.857
Oinarri Ezargarría %4	Base Imponible 4%	748.746	410.527	1.159.273	296.191		253	296.443	1.455.716
Baliokidetasun errekarquaren OE %5,2	BI Recargo de equivalencia 5,2%	30.504	11.795	42.299	31.129			31.129	73.428
Baliokidetasun errekarquaren OE %1,4	BI Recargo de equivalencia 1,4%	241.965	7.780	249.745	70.682			70.682	320.427
Baliokidetasun errekarquaren OE %0,5	BI Recargo de equivalencia 0,5%	155.284	5.402	160.686	33.451		97	33.548	194.234
Batasun barruko eskurapenen OE	BI Adquisiciones intracomunitarias	1.192.847	1.680.063	2.872.910	496.854		12	496.866	3.369.776
Subjektu pasiboaren alderanzketaren OE	BI Inversión sujeto pasivo	303.252	988.411	1.291.663	434.142		0	434.142	1.725.805
SORTUTAKO KUOTA	CUOTA DEVENGADA								
Sortutako Kuota %21	Cuota Devengada 21%	1.686.736	818.413	2.505.149	1.408.337		304	1.408.641	3.913.790
Sortutako Kuota %10	Cuota Devengada 10%	170.280	100.031	270.311	200.679		9	200.688	470.999
Sortutako Kuota %4	Cuota Devengada 4%	29.950	16.421	46.371	11.848		10	11.858	58.229
Baliok. Errek. sortutako kuota %5,2	Cuota devengada Rec. Equi 5,2%	1.586	613	2.199	1.619			1.619	3.818
Baliok. Errek. sortutako kuota %1,4	Cuota devengada Rec. Equi 1,4%	3.422	109	3.531	985			985	4.516
Baliok. Errek. sortutako kuota %0,5	Cuota devengada Rec. Equi 0,5%	776	27	803	167			168	971
Batasun barruko eskurapenetan sortutako kuota	Cuota devengada Adq. Intracomunitarias	228.972	341.536	570.508	95.937		3	95.939	666.447
Subjektu pasiboaren alderanzketak sortutako kuota	Cuota devengada Inversión sujeto pasivo	60.305	193.642	253.947	79.813		0	79.813	333.760
Sortutako Kuota, Guztira (1)	Total Cuota Devengada (1)	2.182.028	1.470.792	3.652.820	1.799.385		326	1.799.711	5.452.531
KENKARIAK	DEDUCCIONES:								
Barne eragiketak	Operaciones Interiores	1.308.707	1.488.830	2.797.537	1.032.053		112	1.032.165	3.829.702
Inportazioak	Importaciones	63.574	115.379	178.952	23.343		0	23.343	202.295
Batasun barruko eskurapenak	Adquisiciones intracomunitarias	227.789	340.848	568.637	93.151		2	93.153	661.791
N.A. eta A.ko erregimen berezia	Rég. Esp. Agr. Gan. y Pesca	386	687	1.072	1.735			1.735	2.807
Inbertsioen erregularizazioa	Regularización inversiones	-3.132	-375	-3.507	-958			-958	-4.465
Kendutako Kuota, Guztira (2)	Total Cuota Deducida (2)	1.597.324	1.945.368	3.542.692	1.149.323		114	1.149.438	4.692.130
ERREGIMEN OROKORREKO DIFERENTZIA (3)=(1)-(2)	DIFERENCIA RÉGIMEN GENERAL (3)=(1)-(2)	584.704	-474.576	110.128	650.062		212	650.273	760.401
ERREGIMEN ERRAZTUA	RÉGIMEN SIMPLIFICADO								
Moduluak, Guztira	Total Módulos					3.166	127	3.293	3.293
Batasun barruko eskurapenak	Adquisiciones intracomunitarias					103	28	131	131
Beste sortzapen batzuk	Otros Devengos					513	14	527	527
Sortutako Kuota, Guztira	Total Cuota Devengada					3.782	169	3.951	3.951
Kenkariak	Deducciones					1.920	88	2.007	2.007
ERREGIMEN ERRAZTUKO DIFERENTZIA (4)	DIFERENCIA RÉGIMEN SIMPLIFICADO (4)					1.862	82	1.944	1.944
GIPUZKOARI EGOTZITAKO EMAITZA (5) = (3) + (4)	RESULTADO ATRIBUIDO A GIPUZKOA (5) = (3) + (4)	584.704	-474.576	110.128	650.062	1.862	294	652.218	762.345
ORDAINDU BEHARREKOA	A INGRESAR	606.258	123.077	729.335	714.482	3.215	368	718.065	1.447.400
ITZULI BEHARREKOA	A DEVOLVER	20.120	607.679	627.799	50.956	511	47	51.514	679.313
KONPENSATZEKOA (gehikuntza)	A COMPENSAR (incremento)	1.434	-10.026	-8.592	13.465	841	28	14.334	5.742
Batasun barruko salmentak	Entregas intracomunitarias	675.513	4.358.837	5.034.350	351.682	506	7	352.196	5.386.546
Esportazioak	Exportaciones	497.093	2.631.432	3.128.525	231.265	30	0	231.295	3.359.820
Aitortzaile kopurua	Número de contribuyentes	1.044	874	1.918	56.780	3.082	123	59.985	61.903
Aitorpen kopurua	Número de declaraciones	12.239	10.272	22.511	215.166	11.906	488	227.560	250.071

Zenbatekoa mila eurokotan / Importe en miles de euros

E.5.7.TAULA AITORPEN BATERATUA AITORTZAILE MOTAREN ARABERA
CUADRO E.5.7. DECLARACION CONSOLIDADA SEGUN TIPO DE DECLARANTE

KONTZEPTUA	CONCEPTO	SOZIEATEAK / SOCIEDADES					ONDASUN KOMUNITATEAK COMUNIDAD DE BIENES	PERTSONA FISIKOAK PERSONAS FÍSICAS	GUZTIRA TOTAL
		Sozietate Anonimoak Sociedades Anónimas	Erantzun Mugatuko Sozietateak Sociedades de Responsabilidad Limitada	Sozietate Kooperatiboak Sociedades Cooperativas	Gainerako Sozietateak Resto de Sociedades	Sozietateak Guztira Total Sociedades			
OINARRI EZARGARRIA (OE)	BASE IMPONIBLE (BI)								
Oinarri Ezargarria %21	Base Imponible 21%	6.664.859	8.967.052	1.409.906	655.211	17.697.028	162.952	774.362	18.634.342
Oinarri Ezargarria %10	Base Imponible 10%	1.379.264	2.362.851	404.100	187.946	4.334.161	129.147	246.549	4.709.857
Oinarri Ezargarria %4	Base Imponible 4%	629.013	606.789	148.463	36.170	1.420.435	12.576	22.705	1.455.716
Baliokidetasun errekarquaren OE %5,2	BI Recargo de equivalencia 5,2%	27.558	38.125	2.774	2.437	70.894	773	1.761	73.428
Baliokidetasun errekarquaren OE %1,4	BI Recargo de equivalencia 1,4%	32.994	274.017	2.522	1.918	311.451	2.754	6.222	320.427
Baliokidetasun errekarquaren OE %0,5	BI Recargo de equivalencia 0,5%	128.322	58.441	494	265	187.522	4.690	2.022	194.234
Batasun barruko eskurapenen OE	BI Adquisiciones intracomunitarias	1.310.374	1.535.529	417.608	93.614	3.357.125	1.960	10.691	3.369.776
Subjektu pasiboaren alderanzketaren OE	BI Inversión sujeto pasivo	491.571	899.404	199.229	115.203	1.705.407	9.045	11.353	1.725.805
SORTUTAKO KUOTA	CUOTA DEVENGADA								
Sortutako Kuota %21	Cuota Devengada 21%	1.399.815	1.883.514	296.131	137.610	3.717.070	34.199	162.521	3.913.790
Sortutako Kuota %10	Cuota Devengada 10%	137.927	236.286	40.410	18.795	433.418	12.915	24.666	470.999
Sortutako Kuota %4	Cuota Devengada 4%	25.161	24.272	5.939	1.446	56.818	503	908	58.229
Baliok. Errek. sortutako kuota %5,2	Cuota devengada Rec. Equi 5,2%	1.433	1.983	144	126	3.686	40	92	3.818
Baliok. Errek. sortutako kuota %1,4	Cuota devengada Rec. Equi 1,4%	498	3.834	35	22	4.389	39	88	4.516
Baliok. Errek. sortutako kuota %0,5	Cuota devengada Rec. Equi 0,5%	642	292	2	2	938	23	10	971
Batasun barruko eskurapenetan sortutako kuota	Cuota devengada Adq. Intracomunitarias	265.787	293.347	86.607	18.316	664.057	365	2.025	666.447
Subjektu pasiboaren alderanzketak sortutako kuota	Cuota devengada Inversión sujeto pasivo	100.101	167.964	40.217	22.017	330.299	1.412	2.049	333.760
Sortutako Kuota, Guztira (1)	Total Cuota Devengada (1)	1.931.363	2.611.493	469.485	198.335	5.210.676	49.496	192.359	5.452.531
KENKARIAK	DEDUCCIONES:								
Barne eragiketak	Operaciones Interiores	1.436.302	1.766.849	409.983	104.339	3.717.473	23.742	88.487	3.829.702
Inportazioak	Importaciones	75.614	71.001	28.007	27.473	202.095	34	166	202.295
Batasun barruko eskurapenak	Adquisiciones intracomunitarias	264.718	290.569	86.493	17.955	659.735	316	1.740	661.791
N.A. eta A.ko erregimen berezia	Rég. Esp. Agr. Gan. y Pesca	163	2.035	332	62	2.592	100	115	2.807
Inbertsioen erregularizazioa	Regularización inversiones	-2.297	-1.776	-37	-386	-4.496	46	-15	-4.465
Kendutako Kuota, Guztira (2)	Total Cuota Deducida (2)	1.774.501	2.128.679	524.778	149.440	4.577.398	24.240	90.492	4.692.130
ERREGIMEN OROKORREKO DIFERENTZIA (3)=(1)-(2)	DIFERENCIA RÉGIMEN GENERAL (3)=(1)-(2)	156.862	482.814	-55.292	48.893	633.277	25.257	101.867	760.401
ERREGIMEN ERRAZTUA	RÉGIMEN SIMPLIFICADO								
Moduluak, Guztira	Total Módulos				13	13	214	3.066	3.293
Batasun barruko eskurapenak	Adquisiciones intracomunitarias				4	4	36	91	131
Beste sortzapen batzuk	Otros Devengos				-1	-1	10	518	527
Sortutako Kuota, Guztira	Total Cuota Devengada				16	16	260	3.675	3.951
Kenkariak	Deducciones				12	12	63	1.932	2.007
ERREGIMEN ERRAZTUKO DIFERENTZIA (4)	DIFERENCIA RÉGIMEN SIMPLIFICADO (4)				4	4	196	1.744	1.944
GIPUZKOARI EGOTZITAKO EMAITZA (5) = (3) + (4)	RESULTADO ATRIBUIDO A GIPUZKOA (5) = (3) + (4)	156.862	482.814	-55.292	48.897	633.281	25.453	103.611	762.345
ORDAINDU BEHARREKOA	A INGRESAR	423.828	743.013	75.945	66.905	1.309.691	26.940	110.769	1.447.400
ITZULI BEHARREKOA	A DEVOLVER	265.974	259.674	132.074	16.974	674.696	843	3.774	679.313
KONPENSATZEKOA (gehikuntza)	A COMPENSAR (incremento)	992	525	-836	1.033	1.714	644	3.384	5.742
Batasun barruko salmentak	Entregas intracomunitarias	2.307.638	1.936.884	1.112.669	10.289	5.367.480	1.745	17.321	5.386.546
Esportazioak	Exportaciones	1.498.399	1.075.290	737.473	19.859	3.331.021	2.401	26.398	3.359.820
Aitortzaile kopurua	Número de contribuyentes	1.702	16.769	820	1.921	21.212	4.102	36.589	61.903
Aitorpen kopurua	Número de declaraciones	12.487	73.361	3.876	8.010	97.734	15.801	136.536	250.071

Zenbatekoa mila eurokotan / Importe en miles de euros



E.5.8. TAULA AITORPEN BATERATUA JARDUERA ADARREN ARABERA
CUADRO E.5.8. DECLARACIÓN CONSOLIDADA POR RAMAS DE ACTIVIDAD

KONTZEPTUA	CONCEPTO	NEKAZ.-ABEL-ARRANTZA AGRICULTURA Y PESCA	ENERGIA ETA URA ENERGIYA Y AGUA	OINARRIZKO METALIGINTZA METÁLICAS BÁSICAS	INDUSTRIA EZ METALIKOA INDUSTRIA NO METÁLICA	KIMIKA QUÍMICA	METALEZKO ERAIKUNTZA CONSTRUC. METÁLICAS	METALGAIK ARTÍCULOS METÁLICOS	MAKINERIA MAQUINARIA	MATERIAL ELEKTRIKOA MATERIAL ELÉCTRICO	GARRAIOKO MATERIALA MATERIAL DE TRANSPORTE	ELIKAGAIK ALIMENTACIÓN	EHUNGINTZA OINETAKOAK TEXTIL Y CALZADO
OINARRI EZARGARRIA (OE)	BASE IMPONIBLE (BI)												
Oinarri Ezargarría %21	Base Imponible 21%	47.274	398.971	330.978	175.812	219.866	629.609	835.501	986.422	327.052	380.727	65.079	42.389
Oinarri Ezargarría %10	Base Imponible 10%	73.129	75.362	64	237	8.719	4.198	1.294	23.960	3.648	1.390	478.822	1.410
Oinarri Ezargarría %4	Base Imponible 4%	22.270	226	0	0	1.872	0	0	149	1	0	200.886	13
Baliokidetasun errekaruaren OE %5,2	BI Recargo de equivalencia 5,2%	0	0	2	229	1.559	2	2.049	1.802	8	723	336	3.584
Baliokidetasun errekaruaren OE %1,4	BI Recargo de equivalencia 1,4%	1.126	2	0	-2	590	0	0	525	0	300	9.737	23
Baliokidetasun errekaruaren OE %0,5	BI Recargo de equivalencia 0,5%	249	3	0	0	59	0	0	5	0	0	6.232	
Batasun barruko eskurapenen OE	BI Adquisiciones intracomunitarias	2.411	1.022	149.643	22.550	120.606	131.418	157.079	313.548	191.289	267.475	90.925	10.336
Subjektu pasiboaren alderanzketaren OE	BI Inversión sujeto pasivo	2.885	2.107	240.233	2.918	7.992	111.630	44.406	54.081	32.472	69.312	6.572	114
SORTUTAKO KUOTA	CUOTA DEVENGADA												
Sortutako Kuota %21	Cuota Devengada 21%	9.890	83.784	69.506	36.908	46.173	132.222	175.449	207.147	68.675	79.953	13.702	8.902
Sortutako Kuota %10	Cuota Devengada 10%	7.313	7.536	6	24	872	420	129	2.396	365	139	47.883	141
Sortutako Kuota %4	Cuota Devengada 4%	891	9	0	0	75	0	0	6	0	0	8.035	1
Baliok. Errek. sortutako kuota %5,2	Cuota devengada Rec. Equi 5,2%	0	0	0	12	81	0	107	94	0	38	17	186
Baliok. Errek. sortutako kuota %1,4	Cuota devengada Rec. Equi 1,4%	16	0	0	0	8	0	0	7	0	4	136	0
Baliok. Errek. sortutako kuota %0,5	Cuota devengada Rec. Equi 0,5%	1	0	0	0	0	0	0	0	0	0	31	0
Batasun barruko eskurapenetan sortutako kuota	Cuota devengada Adq. Intracomunitarias	418	214	31.425	4.700	25.019	27.420	32.952	65.549	40.172	56.123	12.161	2.168
Subjektu pasiboaren alderanzketak sortutako kuota	Cuota devengada Inversión sujeto pasivo	324	442	50.139	580	1.679	23.382	9.302	11.282	6.819	14.554	1.307	24
Sortutako Kuota, Guztira (1)	Total Cuota Devengada (1)	18.854	91.986	151.076	42.223	73.909	183.445	217.938	286.481	116.031	150.810	83.273	11.421
KENKARIAK	DEDUCCIONES:												
Barne eragiketak	Operaciones Interiores	9.599	78.457	112.680	32.275	39.702	165.364	172.603	282.365	60.785	179.706	74.409	4.518
Inportazioak	Importaciones	1.844	56	14.135	3.924	4.434	10.396	17.218	17.316	8.151	15.344	2.474	1.970
Batasun barruko eskurapenak	Adquisiciones intracomunitarias	406	214	31.425	4.700	25.019	27.419	32.952	65.392	40.170	56.123	12.161	2.166
N.A. eta A.ko erregimen berezia	Rég. Esp. Agr. Gan. y Pesca	189	0	0	0	0	7	0	0	0	0	364	0
Inbertsioen erregularizazioa	Regularización inversiones	-36	-1	0	-13	-3	-21	-4	-19	-111	0	-14	-1
Kendutako Kuota, Guztira (2)	Total Cuota Deducida (2)	12.002	78.726	158.240	40.887	69.153	203.167	222.768	365.054	108.996	251.173	89.395	8.653
ERREGIMEN OROKORREKO DIFERENTZIA (3)=(1)-(2)	DIFERENCIA RÉGIMEN GENERAL (3)=(1)-(2)	6.852	13.260	-7.164	1.336	4.756	-19.722	-4.830	-78.573	7.036	-100.363	-6.122	2.769
ERREGIMEN ERRAZTUA	RÉGIMEN SIMPLIFICADO												
Moduluak, Guztira	Total Módulos	11	0	0	0	0	4	1	22	0	0	12	0
Batasun barruko eskurapenak	Adquisiciones intracomunitarias	0	0	0	0	0	0	0	1	0	0	0	0
Beste sortzapen batzuk	Otros Devengos	0	0	0	0	0	0	0	0	0	0	0	0
Sortutako Kuota, Guztira	Total Cuota Devengada	11	0	0	0	0	4	1	23	0	0	12	0
Kenkariak	Deducciones	13	0	0	0	0	0	0	1	0	0	5	0
ERREGIMEN ERRAZTUKO DIFERENTZIA (4)	DIFERENCIA RÉGIMEN SIMPLIFICADO (4)	-2	0	0	0	0	4	1	21	0	0	6	0
GIPUZKOARI EGOTZITAKO EMAITZA (5) = (3) + (4)	RESULTADO ATRIBUIDO A GIPUZKOA (5) = (3) + (4)	6.850	13.260	-7.164	1.336	4.756	-19.718	-4.829	-78.552	7.036	-100.363	-6.116	2.769
ORDAINDU BEHARREKOA	A INGRESAR	8.858	16.644	10.722	7.486	13.401	42.530	56.253	55.329	20.703	6.285	6.543	2.948
ITZULI BEHARREKOA	A DEVOLVER	2.014	4.925	18.261	6.093	9.500	62.195	60.826	129.633	15.640	107.199	12.927	246
KONPENSATZEKO (gehikuntza)	A COMPENSAR (incremento)	-5	-1.541	-374	57	-855	53	256	4.248	-1.972	-551	-268	-66
Batasun barruko salmentak	Entregas intracomunitarias	2.604	824	354.485	63.556	157.095	512.323	556.107	760.607	231.002	731.687	114.163	10.281
Esportazioak	Exportaciones	1.175	1.303	163.692	45.844	68.344	274.727	297.960	728.852	126.334	443.061	28.531	3.895
Aitortzaile kopurua	Número de contribuyentes	349	146	40	99	60	541	841	636	137	79	405	134
Aitorpen kopurua	Número de declaraciones	1.445	716	283	504	426	2.498	3.984	3.263	738	464	1.910	550

Zenbatekoa mila eurokotan / Importe en miles de euros

E.5.8. TAULA AITORPEN BATERATUA JARDUERA ADARREN ARABERA
CUADRO E.5.8. DECLARACIÓN CONSOLIDADA POR RAMAS DE ACTIVIDAD

KONTZEPTUA	CONCEPTO	ZURA ETA ALTZARIAK MADERA Y MUEBLES	PAPERETA GRAFIKOAK PAPEL Y GRÁFICAS	KAUTXUA ETA PLASTIKOAK CAUCHO Y PLÁSTICO	ERAIKUNTZA CONSTRUC.	MERKATAR. COMERCIO	GARRAIOA KOMUNIK. TRANSPORTE COMUNICAC.	BANKA ETA ASEGURUAK BANCA Y SEGUROS	ADMINISTR. PUBLIKOAK ADMINISTRAC. PUBLICAS	BEST.MERKAT. ZERBITZUAK OTROS SERV. COMERCIALES	MERK.KANP. BESTE ZERB. OTROS SERV. NO COMERC.	SAILKATU GABE SIN CLASIFICAR	GUZTIRA TOTAL
OINARRI EZARGARRIA (OE)	BASE IMPONIBLE (BI)												
Oinarri Ezargarría %21	Base Imponible 21%	194.379	516.132	303.605	1.058.971	5.643.154	2.013.243	172.693	53.684	3.861.998	166.287	210.515	18.634.342
Oinarri Ezargarría %10	Base Imponible 10%	4.370	892	1.056	311.314	2.216.111	84.695	18.459	73.088	1.183.509	99.951	44.178	4.709.857
Oinarri Ezargarría %4	Base Imponible 4%	0	54.618	330	1.628	833.686	1.058	4	16.164	238.060	73.037	11.714	1.455.716
Baliokidetasun errekararen OE %5,2	BI Recargo de equivalencia 5,2%	1.505	1.856	2.720	143	54.083	0	0	14	2.603	0	208	73.428
Baliokidetasun errekararen OE %1,4	BI Recargo de equivalencia 1,4%	0	200	-12	2.344	299.437	177	0	0	5.700	0	281	320.427
Baliokidetasun errekararen OE %0,5	BI Recargo de equivalencia 0,5%	0	118	20	71	184.393	14	0	0	2.526	4	541	194.234
Batasun barruko eskurapenen OE	BI Adquisiciones intracomunitarias	23.960	166.498	107.050	53.575	941.820	355.863	5.765	499	234.863	19.310	2.274	3.369.776
Subjektu pasiboaren alderanzketaren OE	BI Inversión sujeto pasivo	3.380	56.337	7.267	255.678	223.385	66.266	25.159	4.543	494.060	11.893	3.116	1.725.805
SORTUTAKO KUOTA	CUOTA DEVENGADA												
Sortutako Kuota %21	Cuota Devengada 21%	40.819	108.437	63.733	222.178	1.185.201	422.766	36.266	11.274	811.657	34.979	44.170	3.913.790
Sortutako Kuota %10	Cuota Devengada 10%	437	89	106	31.131	221.615	8.469	1.846	7.310	118.358	9.995	4.418	470.999
Sortutako Kuota %4	Cuota Devengada 4%	0	2.185	13	65	33.348	42	0	647	9.523	2.921	469	58.229
Baliok. Errek. sortutako kuota %5,2	Cuota devengada Rec. Equi 5,2%	78	96	141	7	2.812	0	0	1	135	0	11	3.818
Baliok. Errek. sortutako kuota %1,4	Cuota devengada Rec. Equi 1,4%	0	41	-3	33	4.182	2	0	0	84	0	4	4.516
Baliok. Errek. sortutako kuota %0,5	Cuota devengada Rec. Equi 0,5%	0	1	0	0	922	0	0	0	13	0	3	971
Batasun barruko eskurapenetan sortutako kuota	Cuota devengada Adq. Intracomunitarias	5.032	34.914	22.464	11.206	171.267	74.303	1.212	80	43.225	3.986	437	666.447
Subjektu pasiboaren alderanzketak sortutako kuota	Cuota devengada Inversión sujeto pasivo	709	11.727	1.525	50.019	46.122	13.840	4.922	820	81.678	2.401	162	333.760
Sortutako Kuota, Guztira (1)	Total Cuota Devengada (1)	47.075	157.490	87.980	314.639	1.665.470	519.423	44.247	20.131	1.064.673	54.284	49.672	5.452.531
KENKARIAK	DEDUCCIONES:												
Barne eragiketak	Operaciones Interiores	29.585	119.042	57.217	244.160	1.100.433	338.702	26.999	10.804	626.390	35.326	28.584	3.829.702
Importazioak	Importaciones	2.521	2.031	8.567	1.476	78.987	70	82	3	10.417	770	107	202.295
Batasun barruko eskurapenak	Adquisiciones intracomunitarias	5.030	34.852	22.464	11.064	170.505	74.250	675	30	40.454	3.937	382	661.791
N.A. eta A. ko erregimen berezia	Rég. Esp. Agr. Gan. y Pesca	562	0	15	138	1.413	11	0	0	83	0	30	2.807
Inbertsioen erregularizazioa	Regularización inversiones	-1	24	-3	-766	-2.206	-126	-269	-310	-576	-9	-7	-4.465
Kendutako Kuota, Guztira (2)	Total Cuota Deducida (2)	37.696	155.949	88.260	256.073	1.349.132	412.906	27.487	10.527	676.768	40.023	29.096	4.692.130
ERREGIMEN OROKORREKO DIFERENTZIA (3)=(1)-(2)	DIFERENCIA RÉGIMEN GENERAL (3)=(1)-(2)	9.379	1.541	-281	58.566	316.338	106.517	16.760	9.604	387.905	14.260	20.576	760.401
ERREGIMEN ERRAZTUA	RÉGIMEN SIMPLIFICADO												
Moduluak, Guztira	Total Módulos	2	2	0	32	325	1.040	0	0	385	0	1.457	3.293
Batasun barruko eskurapenak	Adquisiciones intracomunitarias	0	0	0	34	3	25	0	0	8	0	60	131
Beste sortzapen batzuk	Otros Devengos	0	0	0	4	5	158	0	0	5	0	356	527
Sortutako Kuota, Guztira	Total Cuota Devengada	2	2	0	70	333	1.223	0	0	398	0	1.873	3.951
Kenkariak	Deducciones	0	0		38	75	650	0	0	76	0	1.149	2.007
ERREGIMEN ERRAZTUKO DIFERENTZIA (4)	DIFERENCIA RÉGIMEN SIMPLIFICADO (4)	2	2	0	33	258	573	0	0	321	0	724	1.944
GIPUZKOARI EGOTZITAKO EMAITZA (5) = (3) + (4)	RESULTADO ATRIBUIDO A GIPUZKOA (5) = (3) + (4)	9.381	1.543	-281	58.599	316.596	107.090	16.760	9.604	388.227	14.260	21.300	762.345
ORDAINDU BEHARREKOA	A INGRESAR	13.332	20.963	15.873	91.912	397.722	127.692	17.707	10.610	453.994	16.130	33.759	1.447.400
ITZULI BEHARREKOA	A DEVOLVER	4.159	19.970	16.138	32.363	80.233	19.435	230	1.037	65.820	2.361	8.108	679.313
KONPENSATZEKOA (gehikuntza)	A COMPENSAR (incremento)	-208	-550	16	949	893	1.167	718	-31	-52	-491	4.351	5.742
Batasun barruko salmentak	Entregas intracomunitarias	45.912	235.903	208.043	27.004	564.610	380.792	1.421	30	379.161	26.341	22.595	5.386.546
Esportazioak	Exportaciones	24.348	151.239	96.718	26.898	289.443	195.320	128.934	702	224.955	15.745	21.799	3.359.820
Aitorzaille kopurua	Número de contribuyentes	432	392	189	4.853	10.853	1.995	84	95	14.699	246	24.598	61.903
Aitorpen kopurua	Número de declaraciones	1.825	1.831	1.027	20.310	47.562	8.732	571	420	61.069	1.208	88.735	250.071

Zenbatekoa mila eurokotan / Importe en miles de euros

E.5.9. TAULA AITORTUTAKO DATUEN BILAKAERA

CUADRO E.5.9. EVOLUCIÓN DE LOS DATOS DECLARADOS

KONTZEPTUA	CONCEPTO	ENPRESA HANDIAK GRANDES EMPRESAS				HILEKO ITZULKETEN ERREGISTROA REGISTRO DEVOLUCIONES MENSUALES				ERREGIMEN OROKORRA REGIMEN GENERAL				AITORPEN BATERATUA DECLARACION CONSOLIDADA (*)			
		2017	2018	2019	2020	2017	2018	2019	2020	2017	2018	2019	2020	2017	2018	2019	2020
BEZaren Oinarri Ezargarria	Base Imponible I.V.A.	12.654.589	12.973.723	13.340.006	11.975.281	8.032.513	9.118.090	9.283.885	7.975.979	11.102.063	12.593.159	11.590.981	9.942.439	31.791.377	34.687.568	34.216.866	29.895.496
Baliokidetasun errekaragoaren OE	B.I.Recargo Equivalencia	395.258	438.313	440.668	427.753	21.665	23.924	23.922	24.977	137.975	133.131	128.387	135.262	554.900	595.368	592.978	588.089
BEZaren kuota	Cuota I.V.A.	2.319.862	2.387.322	2.470.561	2.176.243	1.505.022	1.721.068	1.738.724	1.470.043	1.987.686	2.142.462	2.078.292	1.796.614	5.820.463	6.258.263	6.294.823	5.447.176
Baliokidetasun errekaragoaren kuota	Cuota Rec.Equival.	6.068	6.008	6.066	5.784	594	681	728	749	3.351	2.932	2.743	2.771	10.012	9.621	9.537	9.305
BEZaren batez besteko tasa	Tipo Medio I.V.A.	18,33	18,40	18,52	18,17	18,74	18,88	18,73	18,43	17,90	17,01	17,93	18,07	18,31	18,04	18,40	18,22
Baliok.errek.ren batez besteko tasa	Tipo Medio Recargo Equivalencia	1,54	1,37	1,38	1,35	2,74	2,85	3,04	3,00	2,43	2,20	2,14	2,05	1,80	1,62	1,61	1,58
Kenkariak	Deducciones	1.743.318	1.804.984	1.841.804	1.597.324	1.962.009	2.248.724	2.297.508	1.945.368	1.277.212	1.384.263	1.328.026	1.149.323	4.984.991	5.440.430	5.469.619	4.694.137
Sarrerak	Ingresos	597.548	616.689	654.878	606.258	118.273	114.965	140.434	123.077	766.692	818.868	807.905	714.482	1.488.676	1.556.242	1.608.758	1.447.400
Konpents. beharrekoaren gehikuntza	Incremento a compensar	-4.992	3.757	5.587	1.434	-4.958	-10.417	7.643	-10.026	7.942	4.725	7.078	13.465	-1.782	-1.696	20.451	5.742
Itzulketak	Devoluciones	19.928	24.586	14.469	20.120	579.624	652.357	690.848	607.679	44.925	53.012	47.817	50.956	644.972	730.485	753.567	679.313
Batasun barruko salmentak	Entregas intracomunitarias	721.941	672.969	717.628	675.513	4.092.194	4.919.733	5.002.682	4.358.837	336.067	400.617	392.984	351.682	5.150.922	5.994.170	6.113.972	5.386.546
Aitorpen kopurua	Nº declaraciones	11.488	11.327	11.942	12.239	11.948	9.354	9.879	10.272	216.147	218.883	218.398	215.166	253.021	252.656	252.994	250.071

Zenbatekoa mila eurokotan / Importe en miles de euros

(*) Erregimen erraztuan aitortutako datuak barne direlarik

Incluidos los datos declarados por el Régimen Simplificado

6. OGASUNEKO ORGANOEN KUDEAKETA. 2020ko EKITALDIA.

6.0. SARRERA

Apartatu honetan zergen ordainarazpenarekin zer ikusia duten unitateen jardura kuantifikagarriak jasotzen dira. Bost kapitulu ditu:

- Ikuskaritzak ekitaldian egindako jarduketa eta aurreko urtean egindakoarekiko konparaketa.
- Ordainarazte bidean dagoen zorraren kudeaketa ekitaldian.
- Zerga zorren ordainketa geroratu eta zatikatzeagatik izapidetutako espedienteen kopurua eta geroratutako zorraren zenbatekoa.
- Foru Auzitegi Ekonomiko-Administratiboaren jarduketa: aurkeztutako erreklamazioak, emaitzak eta sailkapena zerga kontzeptuen arabera.
- Araugintzako eta Lege Aholkularitzako Zerbitzuak egindako kudeaketa.

Ikuskaritza lanak 128 milioi euroko zerga zorra jarri du agerian 2020an, 2019an detektatutako zenbatekoa baino %59,4 gehiago. Ikuskatutako zergadun kopurua 297ra heldu da, aurreko ekitaldian baino %25,6 gutxiago.

Ordainarazte bidean bildutako zorraren kudeaketak ordaindu gabeko amaierako saldoa %0,6 igotzea ekarri du berekin aurreko urtearen aldean. Karguak jaitsi egin dira (-%63,1), sarrerak %12,5 jaitsi dira, eta bajak eta bestelako hartzeak ere %63,5 jaitsi dira; horren ondorio globala da kobratu gabeko saldoaren aipatutako %0,6ko igoera hori.

Ordainketen gerorapen eta zatikapenei dagokienez, 2020an eskaera berriak %9,8 jaitsi dira, onartutako espedienteek pixka bat gehiago jaitsi dira (-%10,0) eta bajak %8,2 jaitsi dira; ondorioz, ekitaldi amaieran ebatzi gabe geratu diren espedienteen kopurua %15,8 igo da.

6. GESTIÓN DE ÓRGANOS DE HACIENDA. EJERCICIO 2020.

6.0. INTRODUCCIÓN

En este apartado se recogen aquellas actividades cuantificables de las diferentes unidades relacionadas con la exacción tributaria. Consta de cinco capítulos:

- Actuación inspectora del ejercicio y comparación con la realizada el año anterior.
- Gestión de la deuda en ejecutiva a lo largo del ejercicio.
- Número de expedientes tramitados por aplazamiento y fraccionamiento de pago de deudas tributarias, así como el importe de deuda aplazada.
- Actuación del Tribunal Económico-Administrativo Foral: reclamaciones presentadas, sus resultados y su clasificación por conceptos tributarios.
- Gestión realizada por el Servicio de Desarrollo Normativo y Asesoramiento Jurídico.

Las **actuaciones inspectoras** de 2020 han puesto de manifiesto una deuda tributaria de 128 millones de euros, un 59,4% superior al importe detectado en 2019. El número de personas contribuyentes inspeccionadas ha sido de 297, 25,6% menos que el ejercicio anterior.

Como resultado de la **gestión recaudatoria de la deuda en ejecutiva**, el saldo final de la deuda pendiente de cobro ha aumentado un 0,6% respecto a 2019. Los cargos han disminuido un 63,1%, los ingresos han disminuido un 12,5%, y las bajas y otras datas también han disminuido, un 63,5%, por lo que el resultado global ha sido el mencionado aumento del 0,6% del saldo pendiente de cobro.

Con respecto al **aplazamiento y fraccionamiento de pago**, en 2020 las nuevas solicitudes han disminuido un 9,8%, las concesiones han disminuido un poco más (-10,0%) y las bajas han disminuido menos, un 8,2%, por lo que el número de expedientes pendientes de resolver al final del



Auzitegi Ekonomiko-Administratiboak 2.099 erreklamazio ebatzi ditu 2020an, 2019. urtean baino %89,8 gehiago. Nola aurkezturiko erreklamazioak jaitsi egin diren (-%56,2), ondorioz, ekitaldi amaieran ebatzi gabeko erreklamazioak %83,0 jaitsi dira eta 268 erreklamazio gelditu dira ebazteke.

Araugintzako eta Lege Aholkularitzako Zerbitzuak araugintza arloan nahiz zerga eta lege aholkularitzarenean bete ditu ekitaldiko eginkizunak.

6.1. IKUSKARITZAREN KUDEAKETA

6.1.1. IKUSKARITZAREN KUDEAKETA EKITALDIAN

2020. urtean Ikuskaritzako Zuzendariordetzak 297 zergadunen zerga egoera egiaztatu du, eta ikuskapen lan horrek 128 milioi euroko zerga zor baliokidea eman du, 2019an izandako zenbatekoa baino %59,4 gehiago.

Zerga kontzeptuen arabera

Ikuskaritzaren jardunak izan duen emaitza laburbiltzen da **zor baliokidea zerga kontzeptuen arabera** banatuta:

- Zuzeneko zergak zor baliokide osoaren %83,8 metatzen dute. Horien artean:
 - Lehen tokia lan atxikipeak hartzen dute: %36,7.
 - sozietateen gaineko zergak zorraren %28,8 suposatzen du.
- Zeharkako zergak zorraren %11,9a metatzen dute, eta gehiena BEZari dagozkie (%9,8).
- Zigorrek ekitaldiko zerga zor baliokide osoaren %4,3 dira.
- Bestelako kontzeptuak (txostenak...) zerga zor

ejercicio ha aumentado un 15,8%.

El **Tribunal Económico-Administrativo**, ha resuelto un total de 2.099 reclamaciones en 2020, lo que supone un aumento del 89,8% respecto a 2019. Como las reclamaciones interpuestas han disminuido (-56,2%), las reclamaciones pendientes de resolver a final del ejercicio han disminuido un 83,0%, hasta situarse en 268.

El **Servicio de Desarrollo Normativo y Asesoramiento Jurídico** ha realizado sus actuaciones en el ejercicio tanto en el área de desarrollo normativo como en el de asesoramiento jurídico-tributario.

6.1. GESTIÓN INSPECTORA

6.1.1. GESTIÓN INSPECTORA EN EL EJERCICIO

En 2020 la Subdirección de Inspección a comprobado la situación tributaria de 297 personas contribuyentes, con un resultado de una deuda equivalente global de 128 millones de euros, un 59,4% superior al importe de 2019.

Por conceptos tributarios.

El resultado de la actividad inspectora puede estudiarse distribuyendo la **deuda equivalente por conceptos tributarios**. Así:

- Los impuestos directos concentran el 83,8% del total de la deuda equivalente. De entre ellos:
 - Las retenciones de trabajo ocupan el primer lugar: 36,7%.
 - El impuesto sobre sociedades representa el 28,8% de la deuda.
- Los impuestos indirectos concentran el 11,9% de la deuda, y corresponde en su mayoría al IVA (9,8%).
- Las sanciones totalizan el 4,3% de la deuda equivalente del ejercicio.
- El resto de conceptos (informes...) acumula el

baliokide osoaren %0,0a hartzen dute.

0,0% de la deuda equivalente.

Zerga kontzeptuak **ikuskatutako zergadun kopuruaren arabera banatuz gero**, honako egoera ageri da: kopururik handiena gainerako zergetatik dator (101), gero PFEZtik (69), eta gero BEZtik (64).

La distribución de los conceptos tributarios **según el número de personas contribuyentes inspeccionadas** es la siguiente: el mayor número corresponde al resto de Impuestos (101), seguido por el IRPF (69) y del IVA (64).

GRÁFICO 6.1. GRAFIKOA
Ikuskaritzaren jardunaren laburpena zerga kontzeptuen arabera
Resumen de la gestión inspectora por conceptos tributarios

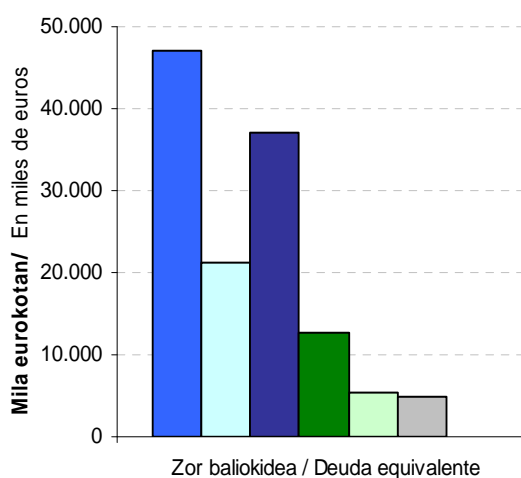
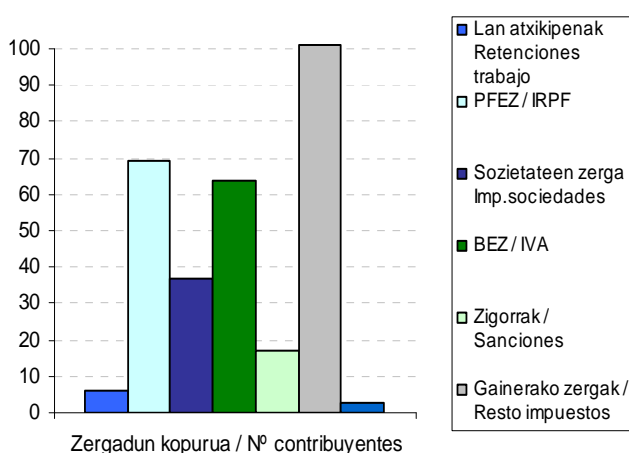

Zor baliokidearen osagaien arabera

Por componentes de la deuda equivalente

Aldi berean, ikuskaritzako kudeaketak bere osoan eman duen zor baliokideak honako osagaiak ditu:

Del conjunto de actuaciones de la gestión inspectora resulta una deuda equivalente, formada a su vez por:

- **Ordaindu beharreko zorra:** 37 milioi eurokoa izan da, zor baliokide osoaren %28,6. Barruan sartzen dira ikuskaritzako aktetan inbuitutako zorra, hau da, kuotek, berandutza interesek eta zigorek osatutakoa.
- Behar bezala frogatu gabeko kenkariengatik egindako ordainketengatik ikuskaritza prozeduran **berreskuratu diren kuotak:** %25,2 eta 32 milioi euro.
- Bidezko egiaztapenak egin ondoren konpentsagarriak ez izateagatik aitortutako **oinarri ezargarri negatiboetatik berreskuraturako kuotak:** 4 milioi euro eta %2,7.

- La **deuda a ingresar:** asciende a 37 millones de euros, el 28,6% de la deuda equivalente total. Incluye la deuda instruida en actas de inspección, que comprende cuotas, intereses de demora y sanciones.
- Las **cuotas recuperadas** en el procedimiento de inspección por deducciones indebidamente acreditadas: 25,2% y 32 millones de euros.
- Las **cuotas recuperadas de bases imponibles negativas** declaradas, que, tras las comprobaciones pertinentes, dejan de ser compensables: 4 millones de euros, que suponen el 2,7%.

- Jarduketak administrazio bidean amaituko balira **delitu fiskaleko** espedienteetan ustez atera litekeen zerga zor baliokidearen zenbatekoa: 0 euro, kopuru osoaren %0,0.
- Administrazioen arteko erregularizazioak 56 milioi euro dira, %43,4.

Ordaindu beharreko zorra.

Jarraian ikusiko dugu nolako banaketa duen ordaindu beharreko zorrak, hau da, ikuskaritzako aktetatik datorrenak. Zor hori 37 milioi eurokoa da guztira, eta honela dago osatua:

- %72,0 kuotek osatzen dute (26 milioi euro).
- %11,4 berandutza interesei dagokie (4 milioi euro).
- %0,5 gainordainetatik dator (0,2 milioi euro).
- Gainerako %16,1 zigorretatik dator (6 milioi euro).

Grafikoak erakusten du nola banatzen den ordaindu beharreko zorra **zerga kontzeptuen arabera**. Zuzeneko zergak zor osoaren %68,5 dira, zeharkako zergak %16,6 eta zigorrak %14,9.

Zergen arabera zenbatekorik handiena PFEZari dagokio (%55,9), eta batik bat kuota diferentzial garbiantzatzen da (%54,9). Bigarren tokian beste zergak daude (%13,0), eta hirugarren tokian BEZa dago (%9,3). Sozietateen gaineko zergaren pisua %6,9koa da,

- El importe calculado de deuda tributaria equivalente que se estima resultaría en los expedientes de **delito fiscal** si las actuaciones finalizasen en vía administrativa: 0 euros, el 0,0%.
- La regularización entre administraciones asciende a 56 millones de euros, el 43,4%.

Deuda a ingresar.

Nos fijaremos ahora en la distribución de la deuda a ingresar, es decir, la procedente de actas de inspección. Esta asciende a 37 millones de euros y está formada:

- Un 72,0% por cuotas (26 millones de euros).
- El 11,4% corresponde a los intereses de demora (4 millones de euros).
- El 0,5% proviene de los recargos (0,2 millones de euros).
- El restante 16,1% proviene de las sanciones (6 millones de euros).

El gráfico muestra la **distribución por conceptos tributarios** de la deuda a ingresar. Los impuestos directos son el 68,5% de la deuda total, frente al 16,6% de los indirectos y al 14,9% de las sanciones.

Por impuestos el mayor importe corresponde al IRPF (55,9%), que se concentra fundamentalmente en la cuota diferencial neta (54,9%). En segundo lugar se encuentra el resto de impuestos (13,0%), y en tercer lugar está el IVA (%9,3). El peso del impuesto sobre sociedades es del 6,9%.

GRÁFICO 6.2.GRAFIKOA

Ordaindu beharreko zorraren banaketa zerga kontzeptuen arabera

Distribución de la deuda a ingresar por conceptos tributarios

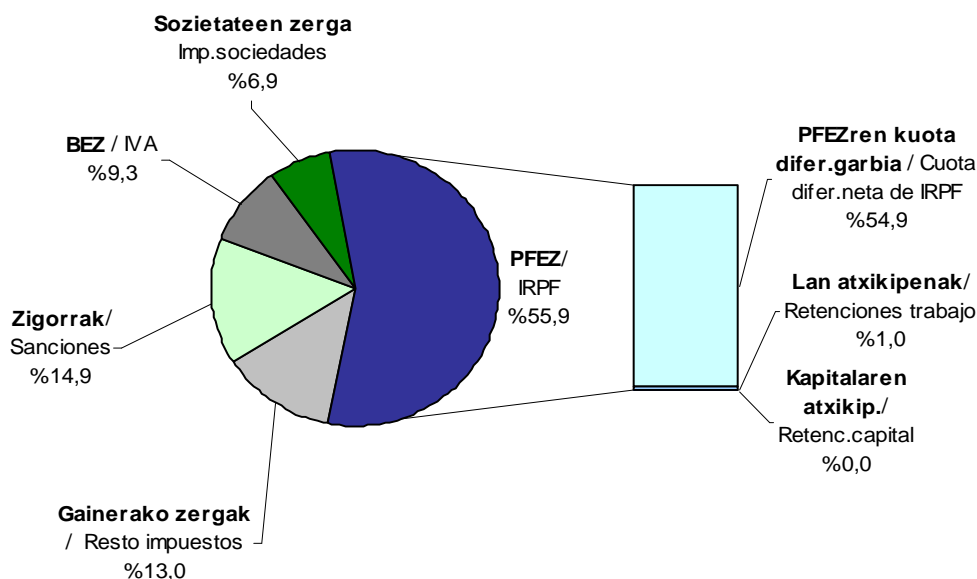

6.1.2. IKUSKARITZAKO KUDEAKETAREN BILAKAERA

Aurreko urtearekin alderatuta, zor baliokide osoa %59,4 igo da 2020an, 80 milioi eurotatik 128 milioira pasa baita.

Bilakaera zerga kontzeptuen arabera

2017-2020 epealdian **zerga kontzeptu nagusiek zenbateko osoan duten partaidetzaren bilakaerak, ondoko hau erakusten du nagusiki:**

- Sozietateen gaineko Zerga zor baliokidearen %24,9 izan zen 2017an, 2018an %51,0ra igo zen, 2019an %30,5era jaitsi egiten da, eta 2020an berriro jaitsi egiten da %28,8raino.
- PFEZren kuota diferencial garbia %5,0 izatetik 2017an, 2018an %9,8raino igotzen da, 2019an %8,0ra jaisten da, eta 2020an igo egiten da %16,6ra.
- BEZa %66,8 zen 2017an 2018an %27,6ra jaitsi zen, 2019an %14,4ra jaitsi zen eta 2020an zor baliokide osoaren %9,8raino jaisten da.

6.1.2. EVOLUCIÓN DE LA GESTIÓN INSPECTORA

Con respecto al año anterior, en 2020 la deuda equivalente total ha aumentado un 59,4%, al pasar de 80 millones a 128 millones de euros.

Evolución por conceptos impositivos

La evolución de **la participación de los distintos conceptos impositivos** en el total durante el periodo 2017-2020 muestra principalmente:

- El Impuesto sobre Sociedades representó en 2017 el 24,9% del total de la deuda equivalente, sube en 2018 al 51,0%, en 2019 baja hasta el 30,5%, y en 2020 vuelve a bajar hasta el 28,8%.
- La cuota diferencial neta del IRPF pasa de representar el 5,0% en 2017, a subir hasta el 9,8% en 2018, en 2019 baja hasta un 8,0%, y en 2020 sube hasta el 16,6%.
- El IVA representaba en 2017 el 66,8%, en 2018 baja al 27,6%, en 2019 también baja, hasta el 14,4% y en 2020 baja, hasta el 9,8% del total de la deuda equivalente.

GRÁFICO 6.3. GRAFIKOA
Zor baliokidearen banaketaren bilakaera
Evolución de la distribución de la deuda equivalente

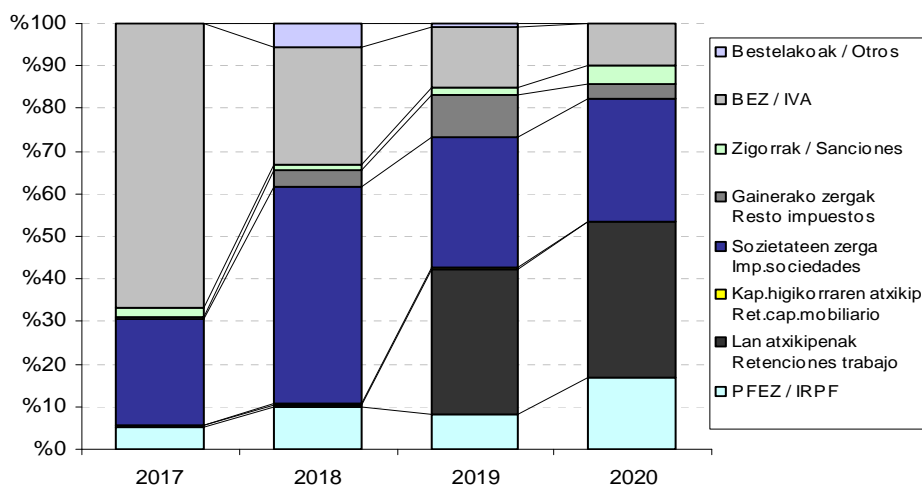

Hurrengo grafikoan azken bi ekitaldietako zor baliokidearen zenbatekoak alderatu dira kontzeptuen arabera. 2020an gorakada esanguratsua ematen da lan atxikipenetan (19,6 milioi euro gehiago), PFEZe (14,8 milioi euro), sozietateen gainerako zergan (12,4 milioi euro) zigorretan (4,1 milioi euro) eta BEZe (1,1 milioi euro gehiago) ere gora egiten du; eta beherakada egiten du gainerako zergetan (-3,1 milioi euro), eta kapitalaren atxikipenetan (-0,6 milioi euro). Horrek guztiak ekarri du zor baliokidea 47,7 milioi euro handiagoa izatea, 2019an baino %59,4 gehiago. Bere zenbatekoa 128 milioi eurokoa da orotara.

En el siguiente gráfico se comparan los importes por conceptos de la deuda equivalente de los dos últimos ejercicios. En 2020 aumenta de manera significativa el importe de retenciones del trabajo (19,6 millones de euros más); también aumentan el IRPF (14,8 millones de euros), el impuesto sobre sociedades (12,4 millones de euros), las sanciones (4,1 millones de euros) y el IVA (1,1 millones de euros menos); y disminuye el importe del resto de impuestos (-3,1 millones de euros) y de retenciones de capital (-0,6 millones de euros). El resultado global ha sido un aumento de la deuda equivalente en 47,7 millones de euros, un 59,4% más respecto a 2019, alcanzando un valor de 128 millones de euros.

GRÁFICO 6.4. GRAFIKOA
Zor baliokidea
Deuda equivalente

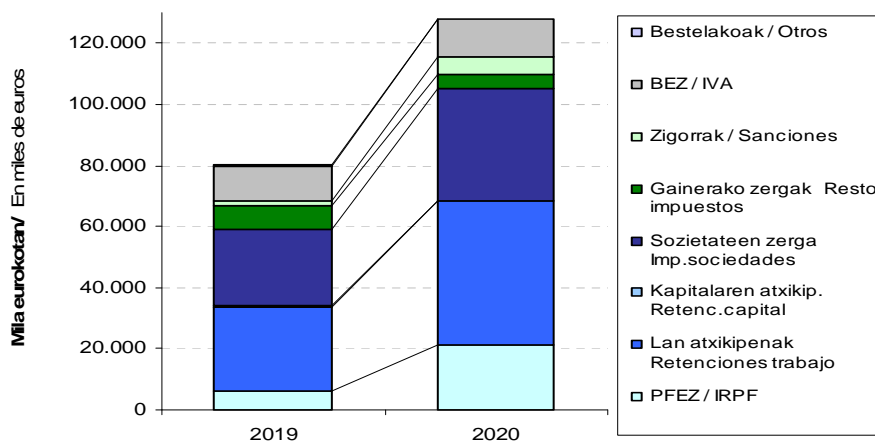

Ordaindu beharreko batez besteko zorra zergadun bakoitzeko.

Aztertu beharreko beste datu bat da **zergadun bakoitzeko ordaindu beharreko batez besteko zorra**, bakar-bakarrik kuotak, berandutza interesak eta zigorrak kontuan hartuta. 2020an 297 zergadun ikuskatu dira, eta jarduketa horrek 37 milioi euroko zorra utzi du agerian. Hori dela eta, zergadun bakoitzeko ordaindu beharreko batez besteko zorra 123.595 eurokoa izan da.

Deuda media a ingresar por contribuyente.

Otro dato a analizar es la **deuda media a ingresar por contribuyente**, teniendo en cuenta únicamente las cuotas, intereses de demora y sanciones. En 2020 las actuaciones inspectoras realizadas sobre 297 personas contribuyentes han generado una deuda total a ingresar de 37 millones de euros, resultando una deuda media por contribuyente de 123.595 euros.

GRÁFICO 6.5.GRAFIKOA
Ikuskaritzaren kudeaketaren bilakaera
Evolución de la gestión inspectora

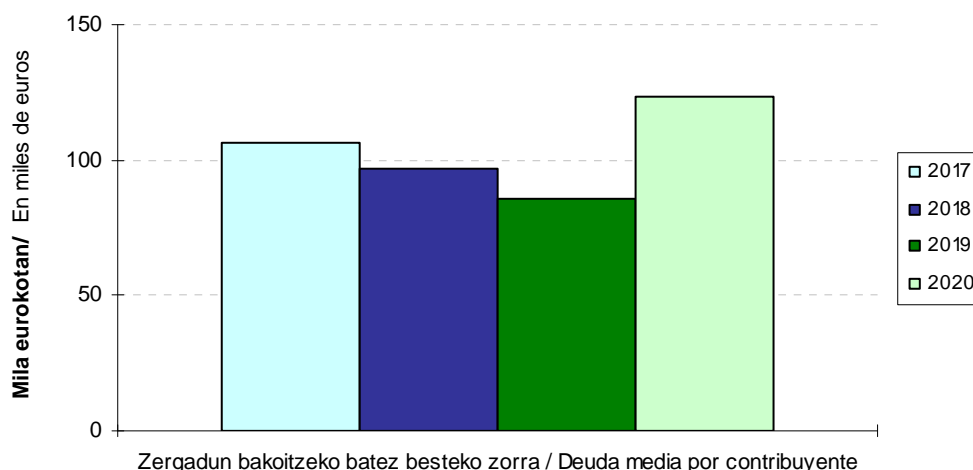

Zergadun bakoitzeko batez besteko zorrak beheranzko joera nabarmena erakusten du 2017-2020 epealdian:

- 2018an batez besteko zorra gutxitu egiten da, eta 97.115 euroraino iritsi da (-%8,7).
- 2019an berriro jaitsi egiten da 86.019 euroraino (-%11,4).
- 2020an gora egiten du, 123.595 euroraino (+%43,7).

La **evolución de la deuda media** por contribuyente en el periodo 2017-2020 muestra una clara tendencia descendente:

- En 2018 la deuda media disminuye y se sitúa en los 97.115 euros (-8,7%).
- En 2019 vuelve a bajar hasta los 86.019 euros (-11,4%).
- En 2020 sube hasta los 123.595 euros (+43,7%).

6.2. ZERGABILKETA ORDAINARAZTE BIDEAN

2020. urtea ixtean bide exekutiboan kobratu gabeko zorra 710 milioi eurokoa da, aurreko ekitaldian baino %0,6 gehiago.

Ekitaldiaren hasieran kobratzeko zegoen zorrari (706 milioi euro) 70 milioi euroko zordunketak gehitu zaizkio. Kobratu gabeko zorraren zenbateko osotik 31 milioi euro ordaindu dira, eta 35 milioi euroko kopuruari baja eman zaio. Beraz, ekitaldi amaieran 710 milioi euroko zorra geratu da kobratu gabe epe exekutiboan.

6.2. GESTIÓN RECAUDATORIA EN EJECUTIVA

La deuda pendiente de cobro en vía ejecutiva al cierre de 2020 es de 710 millones de euros, un 0,6% más que el ejercicio anterior.

A la deuda pendiente al inicio del ejercicio (706 millones de euros) se le han acumulado cargos por importe de 70 millones de euros. Del total de la deuda pendiente se han ingresado 31 millones de euros y han sido dados de baja 35 millones de euros. Por tanto la deuda pendiente en periodo ejecutivo a fin de ejercicio asciende a 710 millones de euros.

GRÁFICO 6.6.GRAFIKOA
Ordainarazte bidean kudeatutako zergabilketaren bilakaera
Evolución de la gestión recaudatoria en ejecutiva

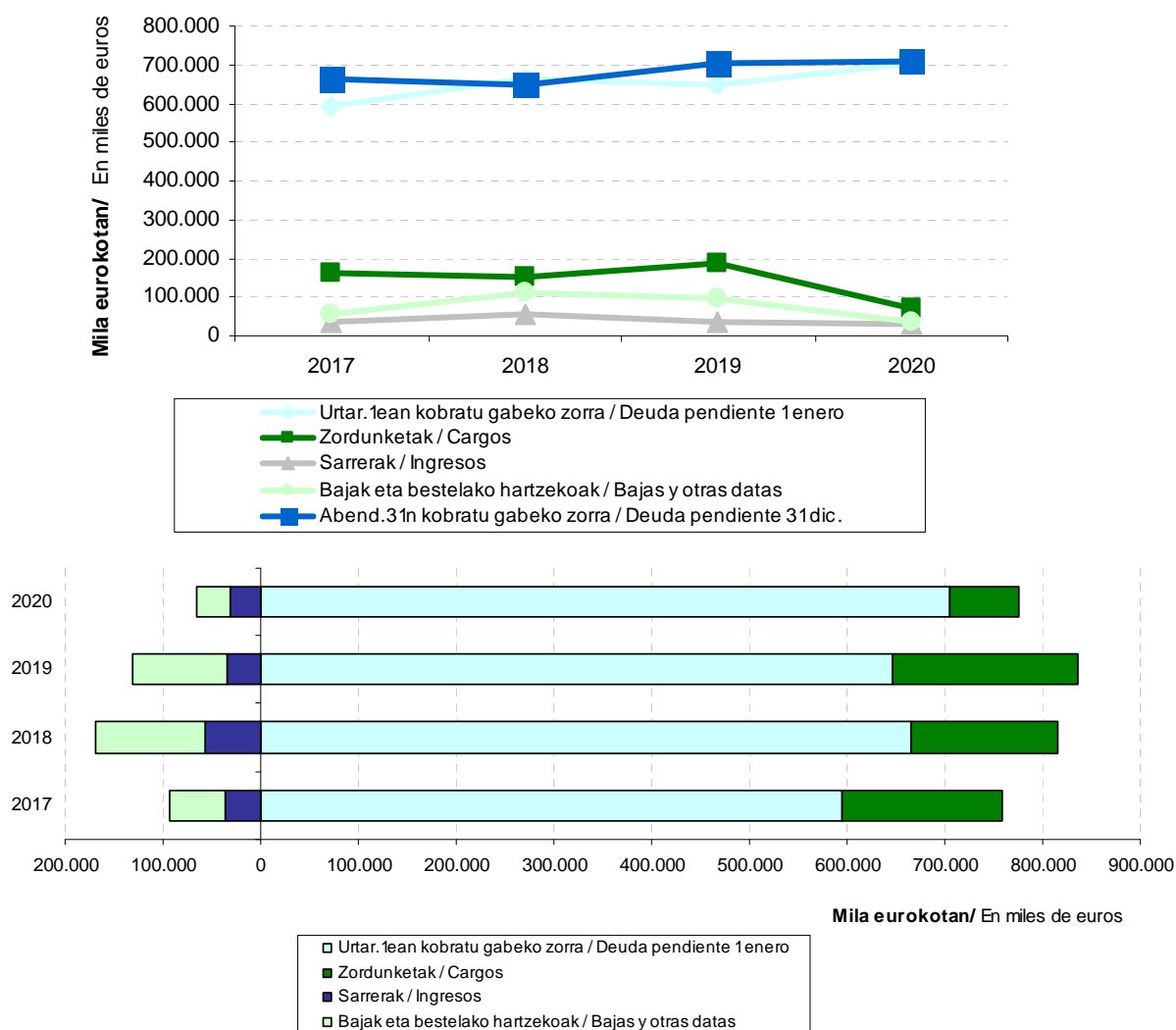



2017-2020 artean kudeatutako zerga bilketaren bilakaerak erakusten du, 2018a kenduta, non %2,8 jaitsi zen, beste guztietan **ekitaldi amaieran kobratu gabeko zorrak gora egin duela** (+%9,0 2019an eta +%0,6 2020an).

Zordunketak, hau da, ekitaldiaren barruan bide exekutibora igaro den zor berria, %63,1 jaitsi da 2020an, 190etik 70 milioi euro pasa baita. Aztertutako epealdian, igo egin zen 2019an (+%26,4), baina 2018. urtean jaitsi egin zen (-%8,3; 14 milioi euro gutxiago).

Ekitaldi hasieran kobratu gabeko zorra eta urtean izan diren zordunketak batzen baditugu **kudeatu beharreko zor osoa** lortzen da. Azken honek, %7,6 egin zuen gora 2018an, 2019an %2,6 igo zen, eta 2020an behera egin du (-%7,3).

Bestalde, **sarrerak** %12,5 jaitsi dira 2020an. 2018an %61,7 igo ziren eta 2019an %38,6 jaitsi. Bestalde, **bajak eta bestelako hartzeak** %63,5 jaitsi dira 2020an, 2018an %94,3 igo ondoren eta 2019an %13,6 jaitsi eta gero.

2020. urtearen hasieran eta amaieran **ordainarazte bidean dagoen zorra nola banatzen den zerga moten arabera** aztertuta ikusten da hiru direla zor gehiena biltzen duten zergak:

- PFEZk ordainarazte bidean dagoen zor osoaren %21,5 hartzen du ekitaldiaren hasieran, eta %21,1 haren amaieran.
- BEZak %31,1 metatzen du ekitaldiaren hasieran, eta %31,2 ekitaldiaren amaieran.
- Tasak eta bestelako sarrerak %26,6 metatzen dute ekitaldiaren hasieran, eta %26,4 ekitaldiaren amaieran.

Si reparamos en la evolución de la gestión recaudatoria ejecutiva entre 2017-2020 vemos que menos en 2018 que decrece un 2,8%, en el resto, la **deuda pendiente al final del ejercicio** ha aumentado (+9,0% en 2019 y +0,6% en 2020).

Los **cargos**, es decir, la nueva deuda que pasa durante el ejercicio a la vía ejecutiva, ha disminuido un 63,1% en 2020, al pasar de 190 a 70 millones de euros. En el periodo analizado, aumentó en 2019 (+26,4%), pero en el año 2018 decreció (-8,3%; 14 millones de euros menos).

La suma de la deuda pendiente de cobro al inicio del ejercicio más los cargos producidos a lo largo del mismo dan lugar a la **deuda total a gestionar**. Ésta aumentó un 7,6% en 2018, creció un 2,6% en 2019, y en 2020 disminuyó (-7,3%).

Por otra parte, los **ingresos** han disminuido un 12,5% en 2020. En 2018 aumentaron un 61,7% y disminuyeron el 38,6% en 2019. Por su parte, las **bajas y otras datas** disminuyen un 63,5% en 2020, después de un aumento del 94,3% de 2018 y de una disminución del 13,6% de 2019.

El detalle de la **distribución por conceptos impositivos de la deuda en ejecutiva** pendiente al inicio y al final del ejercicio 2020 muestra que son tres los tributos en los que se acumula la mayoría de la deuda:

- El IRPF, que recoge el 21,5% al inicio y el 21,1% del total de la deuda en ejecutiva al final del ejercicio.
- El IVA, que concentra el 31,1% al inicio y el 31,2% al final del ejercicio.
- Las tasas y otros ingresos acumulan el 26,6% al inicio y el 26,4% al final del ejercicio.

GRÁFICO 6.7.GRAFIKOA

Ordainarazte bidean kobratu gabeko zorraren banaketa kontzeptuen arabera

Distribución por conceptos de la deuda pendiente en ejecutiva

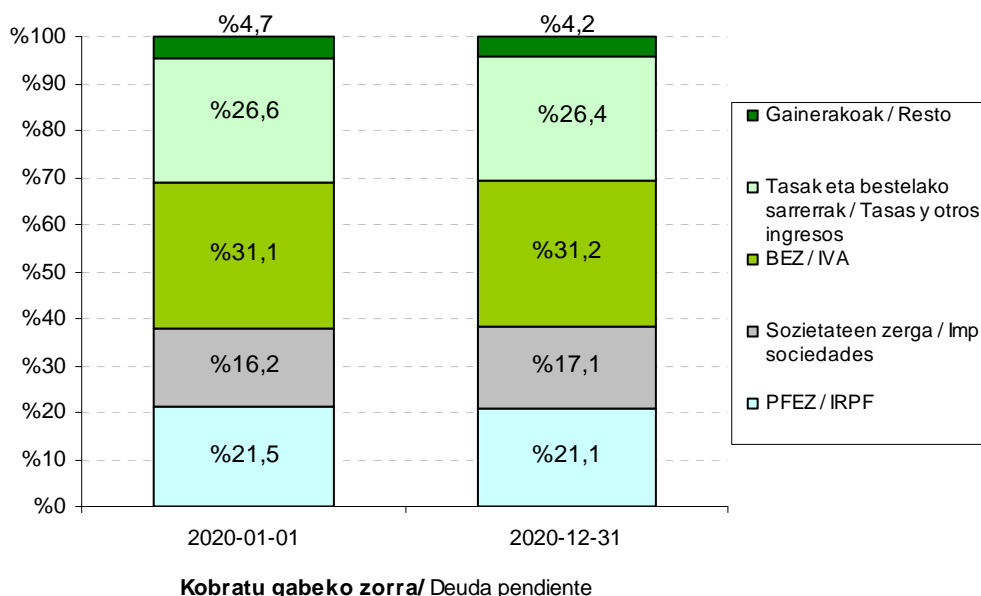

Ordainarazte bidean dagoen zorra zerga taldeen arabera duen banaketa 2020ko hasieran eta amaieran konparatzen badugu, ikusten da:

- Zuzeneko zergak zor osoaren %37,9 izatetik %38,4 izatera pasa dira (0,5 puntu gehiago). Horien artean nabarmenenak, lan atxikipenak eta bai PFEZ eta bai Sozietateen gaineko Zergaren kuota diferentzial garbiak dira.
- Zeharkako zergek zor osoaren %31,5 izatetik %31,6 izatera pasa dira, eta zenbatekorik handiena Balio Erantsiaren gaineko Zergak biltzen du.
- Tasak eta bestelako sarrerak partaidetza zorraren %26,6 izatetik, %26,4 izatera pasa dira. Zor gehiena metatzen duten bi kontzeptuak dira: zigorrak eta bestelako sarrerak.
- Udal zergak bide exekutiboan kobratu gabeko zorraren %4,1 izatetik %3,6 izatera pasa dira. Talde honetan Jarduera Ekonomikoen gaineko Zergatik dator zenbatekorik handiena.

Si comparamos la composición por grupos de tributos de la deuda pendiente en ejecutiva al inicio y al final de 2020, vemos que:

- Los impuestos directos pasan de representar el 37,9% de la deuda total a representar el 38,4% (0,5 puntos más). Entre ellos, los más significativos son las retenciones de trabajo, y la cuota diferencial neta tanto del IRPF como del Impuesto sobre Sociedades.
- Los impuestos indirectos pasan de ser el 31,5% de la deuda total a ser el 31,6%, siendo el IVA el concepto de mayor volumen.
- Las tasas y otros ingresos pasan de ser el 26,6% del total, a ser el 26,4%. En este grupo los dos conceptos que mayor deuda suponen son sanciones e ingresos diversos.
- Los tributos locales, de los que la deuda por el impuesto sobre actividades económicas suma el mayor importe, pasan de ser el 4,1% del total de deuda pendiente en ejecutiva a ser el 3,6%.



6.3. ORDAINKETEN GERORAPEN ETA ZATIKAPENAK

Ordainketak geroratu eta zatikatzeko 2020ko espedienteak jaitsi egin dira, bai eskaera berrien aldetik, bai ebatzitako eskaeretan (eta horiek proportzio handiagoan). Ondorioz ekitaldiaren amaieran ebatzi gabeko espediente kopuruak gora egin du.

2020. urtearen hasieran 133 gerorapen eskaera zeuden ebatzi gabe, eta ekitaldian zehar beste 29.468 eskaera gehitu dira. Horietatik guztietatik, 28.020 kasutan onartu da ordainketak zatikatu edo geroratzea, eta ukatutako edo eskatzaileak atzera egindako espedienteak 1.427 izan dira guztira. Urte amaieran 154 espediente geratu dira ebatzteke.

Portzentualki, 2020an kudeatu behar ziren espediente guztietatik %99,5 ebatzi dira. Ebatzitakoen artean, %95,2 espedientetan ordainketa geroratu edo zatikatzeko onartu da eta gainerako %4,8 kasuetan espedienteak ukatu edo artxibatu da, azken kasu horretan eskaeran atzera egiteagatik.

Kuantitatiboki, gerorapen eta zatikapen eskaeren zenbatekoa 9 milioi eurokoa da urtearen hasieran. Zenbateko horri 2020ko eskaeren 283 milioi euro gehitu behar zaizkio. Ekitaldian onartutako (259 milioi), ukatutako eta atzera egindako (26 milioi) gerorapen eta zatikapenen zenbatekoa kendu ondoren, 2020. urtearen bukaeran ebatzi gabe geratu diren eskaeren zenbatekoa 7 milioi eurokoa da.

Hurrengo grafikoan ordainketak geroratu edo zatikatzeko espedienteen tramitazioak **2017-2020 epealdian** izan duen bilakaera ageri da. Bertan ikus daiteke eskaera kopuruak gorazko joera duela eta onartutakoena ere bide beretik doala, 2019. urte arte. 2020an beherakada handia eman da. Era berean, ikus daiteke ekitaldi hasieran eta bukaeran ebatzi gabeko espedienteen kopurua gutxi aldatzen dela.

Aurkeztutako eskaera kopuruak %10,6 egin zuen gora 2018an eta %8,9 2019an. 2020an %9,8 egin du behera.

6.3. APLAZAMIENTOS Y FRACCIONAMIENTOS DE PAGO

En 2020 los expedientes de aplazamientos y fraccionamientos de pago presentan una disminución tanto de las nuevas solicitudes, como de la resolución de solicitudes (y esas en mayor proporción), por lo que el número de expedientes pendientes de resolver a fin de ejercicio aumenta.

A las 133 solicitudes de aplazamiento de pago pendientes de resolver al inicio de 2020 se han añadido 29.468 nuevas solicitudes del ejercicio. De todas ellas, se ha concedido aplazamiento o fraccionamiento de pago a 28.020 y se han denegado o desistido un total de 1.427 expedientes. Al final del año han quedado pendientes de resolución 154 expedientes.

En términos porcentuales, del total de expedientes a gestionar en 2020 se ha resuelto el 99,5%. De entre los resueltos, se ha concedido el pago aplazado o fraccionado al 95,2% y se ha denegado o archivado el expediente por desistimiento al 4,8% restante.

Cuantitativamente, el importe que suma la deuda en solicitud de aplazamiento o fraccionamiento a comienzos de año es de 9 millones de euros. A ellos se unen los 283 millones de euros que suponen las solicitudes de 2020. Descontando la deuda que suponen los aplazamientos y fraccionamientos concedidos en el ejercicio (259 millones), así como los denegados y desistidos (26 millones), la deuda pendiente en solicitud a fin de 2020 asciende a 7 millones de euros.

En el siguiente gráfico se muestra la evolución de la tramitación de los expedientes de aplazamiento y fraccionamiento de pago a lo largo del **periodo 2017-2020**. Se aprecia la gran tendencia al alza de las solicitudes y una tendencia paralela en las concesiones, hasta 2019. En 2020 se da una considerable disminución. Asimismo, la pequeña variabilidad de los expedientes pendientes de resolución al inicio y final de cada ejercicio.

El número de solicitudes presentadas creció un 10,6% en 2018 y el 8,9% en 2019. En 2020 bajó el 9,8%.



Onartutako espedienteak ere antzeko joera jarraitzen dute: %11,7 egiten dute gora 2018an, 2019. urtean %8,7 eta %10,0 jaisten dira 2020an.

Ukatutako eta atzera egindako espedienteen kopurua %9,1 jaitsi zen 2018an, %14,1 igo 2019an, eta 2020an behera egiten du, %8,2.

Ekitaldi amaieran ebatzi gabeko espedienteen saldoak beheranzko joera nabarmena erakusten du 2019. urte arte. 2020an gora egin du : -%11,7 2018an, -%11,9 2019an eta +%15,8 2020an.

El número de expedientes concedidos sigue una evolución parecida: crece el 11,7% en 2018, el 8,7% en 2019 y disminuye el 10,0% en 2020.

El número de expedientes denegados y desistidos decrece un 9,1% en 2018, sube un 14,1% en 2019, y en 2020 baja un 8,2%.

El saldo de los expedientes pendientes de resolver muestra una clara tendencia descendente hasta 2019, para subir en 2020: -11,7% en 2018, -11,9% en 2019 y +15,8% en 2020.

GRÁFICO 6.8.GRAFIKOA
Ordainketak geroratzeko espedienteen tramitazioaren bilakaera
Evolución de la tramitación de los expedientes de aplazamiento

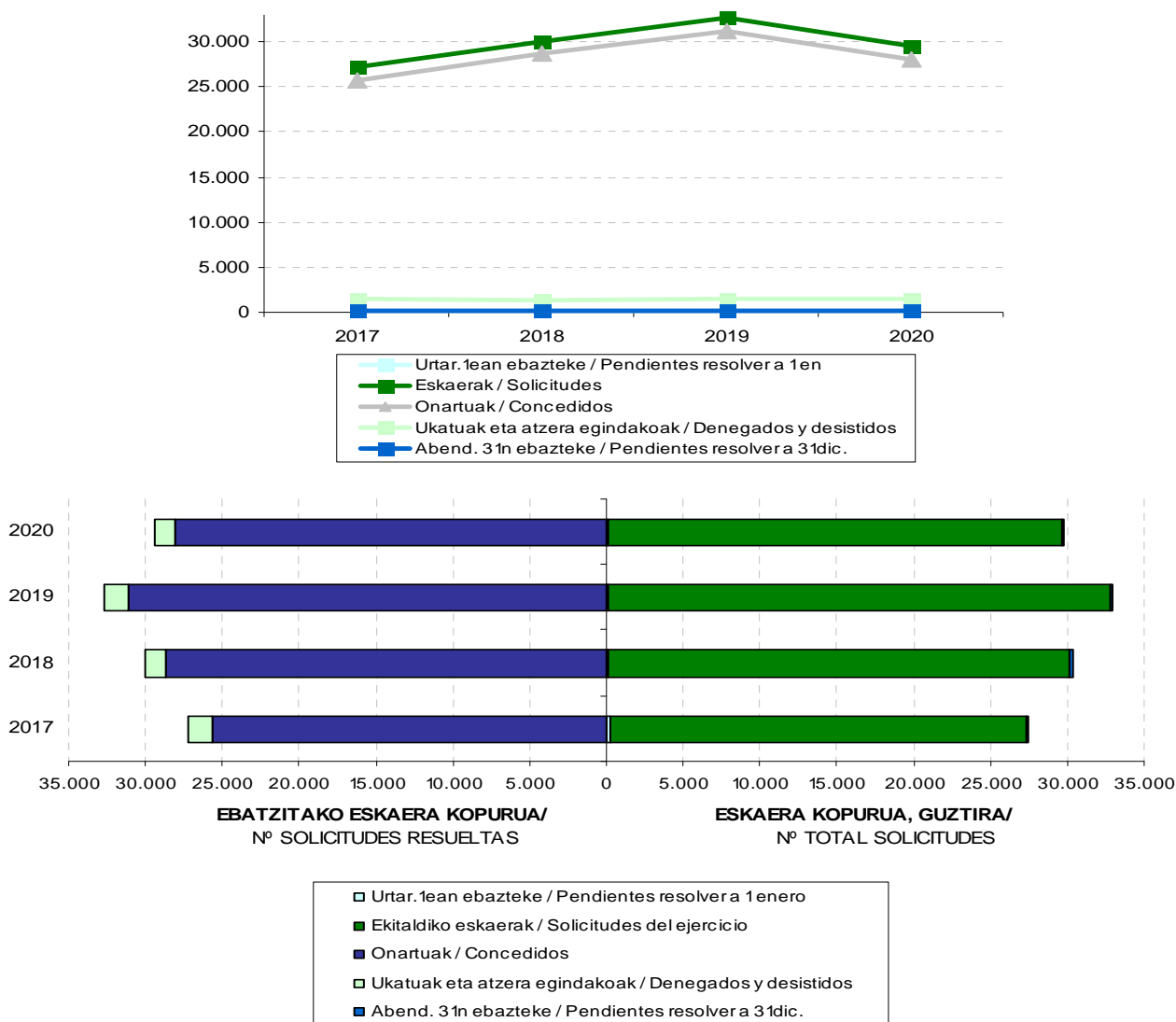

Gerorapenen edo zatikapenen aldeko ebazpenek ebazpen kopuru osoaren gainean hartzen duten portzentajea %94aren gainetik daude. Horrela, 2017an %94,5 onartutako espedienteak izan baziren, portzentaje hori %95,5era igo zen 2018an. 2019an eta 2020an 95,2koa izan zen.

2020. urtearen amaieran mugaegunera iritsi gabeko zor geroratu zerga moten arabera nola banatzen den aztertuta, ikusten da zeharkako zergak zor geroratu osoaren erdia baino gehiago direla.

El porcentaje que suponen las resoluciones que conceden aplazamientos-fraccionamientos sobre el total de resoluciones, se sitúa en porcentajes superiores al 94%. Así, el 94,5% de las resoluciones en 2017 fueron concesiones, en 2018 sube hasta el 95,5%, y en 2019 y 2020 baja al 95,2%.

La composición por conceptos tributarios de la deuda aplazada y pendiente de vencimiento al final de 2020 muestra que los impuestos indirectos representan más de la mitad del total de la deuda aplazada.

GRÁFICO 6.9. GRAFIKOA
Onartutako gerorapenen ordaindu gabeko zorra zerga moten arabera
Deuda pendiente de aplazamientos concedidos por tipo de impuestos

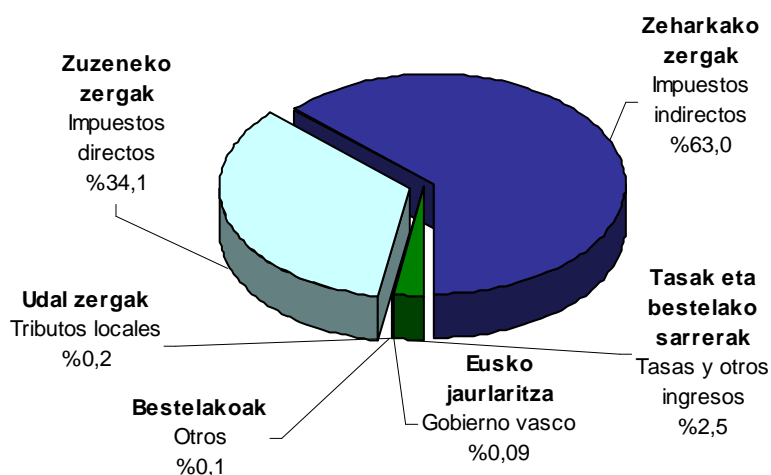

Bestalde, 2020ko abenduaren 31ean ordaindu gabe dagoen zor geroratu/zatikatuaren zenbateko osoa 103 milioi eurokoa da, 2019. urtearen amaieran zeuden 104 milioi euro baino %0,6 gutxiago. Honako zerga kontzeptuek eratzen dute:

- Foru Aldundi honek itundutako zergak: 103 milioi euro. Horien artean:
 - Zeharkako zergak kopuru osoaren %63,0 dira (Balio Erantsiaren gaineko Zerga nagusitzen da, zeharkako zerga guztien %99,5 hartzen baitu).
 - Zuzeneko zergak kopuru osoaren %34,1 dira, gehienak (%37,1) lanaren atxikipenengatik.

Por otro lado, el importe total de la deuda aplazada-fraccionada que esta pendiente de ingreso a 31 de diciembre de 2020 asciende a 103 millones de euros, un 0,6% menos que los 104 millones de euros pendientes a fin de 2019. El detalle de los conceptos tributarios es:

- Tributos concertados por esta Diputación Foral: 103 millones de euros. De ellos:
 - Los impuestos indirectos suponen el 63,0% del total (el principal es el IVA, que representa el 99,5% del total de indirectos).
 - Los impuestos directos son el 34,1% del total, y la mayoría (37,1%) es por retenciones de trabajo.



- Tasa eta bestelako sarreretatik datorren ggeroratutako zorra, zenbateko osoaren %2,5 da.
- Eusko Jaurlaritzaren sarrerak: 88 mila euro (kopuru osoaren %0,09).
- Udal zergak: 199 mila euro (%0,2).

- La deuda aplazada que proviene de las tasas y otros ingresos representa el 2,5% del total.
- 88 mil euros de ingresos del Gobierno Vasco (0,09% del total).
- 199 mil euros de tributos locales (0,2%).

6.4. FORU AUZITEGI EKONOMIKO-ADMINISTRATIBOA

2020an 794 erreklamazio aurkeztu dira, eta 2019 amaieran ebatzi gabe zeuden 1.573 erreklamazioei gehitu zaie. Horietatik 2.099 ebatzi dira, honako emaitza honekin:

- 86 onetsi dira (kopuru osoaren %4,1).
- 79k (%3,8) onepen partziala izan dute.
- 1.772 ezetsi dira (%84,4).
- Gainontzeko 162 erreklamazioak (%7,7) edo ez dira onartu eta ebatzi gabe geratu dira, edo amaitu egin dira hainbat arrazoi direla medio:
 - Erreklamazioa oinarritzen zuen eskubideari uko egiteagatik.
 - Eskaeeran edo auzialdian atzera egiteagatik.
 - Auzialdia iraungitzeagatik.
 - Prozesutik kanpo betetzeagatik.

Urtea amaitzean 268 erreklamazio geratu dira ebatzi gabe. Horietatik:

- 5 erreklamazio 2020. urtearen aurretik aurkeztu dira.
- 263 erreklamazio 2020an aurkeztu dira.

Zerga taldeen arabera, ekitaldian aurkeztutako erreklamazioen artean, zuzeneko zergak %59,1 metatzen dute, zeharkakoak %7,7 eta "bestelakoak" taldeak falta den %33,2a.

Ebatzitako erreklamazioei dagokienez, zuzeneko zergak %75,1, zeharkako zergak %4,9 eta "bestelakoak" taldeak %20,0.

Horren ondorioz, ekitaldi amaieran ebatzi gabe geratu diren erreklamazio guztiak honela banatu dira zerga kontzeptuen arabera:

6.4. TRIBUNAL ECONÓMICO-ADMINISTRATIVO FORAL

En 2020 se han interpuesto 794 reclamaciones, que se han unido a las 1.573 pendientes de resolver a fin de 2019. De todas ellas se han resuelto 2.099, de las que:

- 86 han sido estimadas (4,1% del total)
- 79 se han estimado parcialmente (3,8%)
- 1.772 se han desestimado (84,4%)
- El resto, 162 reclamaciones (7,7%), o bien se han resuelto declarando su inadmisibilidad, o han finalizado por:
 - Renuncia al derecho en que se basaba la reclamación.
 - Desistimiento de la petición o instancia.
 - Caducidad de la instancia.
 - Satisfacción extraprocesal.

Al final del año han quedado pendientes de resolver un total de 268 reclamaciones de las que:

- 5 han sido presentadas en años anteriores a 2020.
- 263 han sido presentadas en 2020.

Por grupos de tributos, en las reclamaciones interpuestas en el ejercicio los impuestos directos acumulan el 59,1%, los indirectos el 7,7% y el grupo "resto" representa el 33,2% restante.

En cuanto a las reclamaciones resueltas: impuestos directos 75,1%, los impuestos indirectos 4,9% y el grupo "resto" 20,0%.

Así, la distribución por conceptos tributarios de las reclamaciones totales pendientes de resolución al final del ejercicio es:

- %39,9 zuzeneko zergak dira.
 - %16,0 zeharkako zergak dira.
 - Eta gainerakoa, %44,0a, "Bestelakoak"
- El 39,9% son impuestos directos.
 - El 16,0% son impuestos indirectos.
 - Y el resto, el 44,0%, corresponde a reclamaciones de "Resto".

GRAFICO 6.10. GRAFIKOA
Foru Auzitegi Ekonomiko-Administratiboari aurkeztutako erreklamazioen estatistikak zerga kontzeptuen arabera

Estadísticas de las reclamaciones ante el Tribunal Económico-Administrativo Foral clasificadas por conceptos tributarios
2020

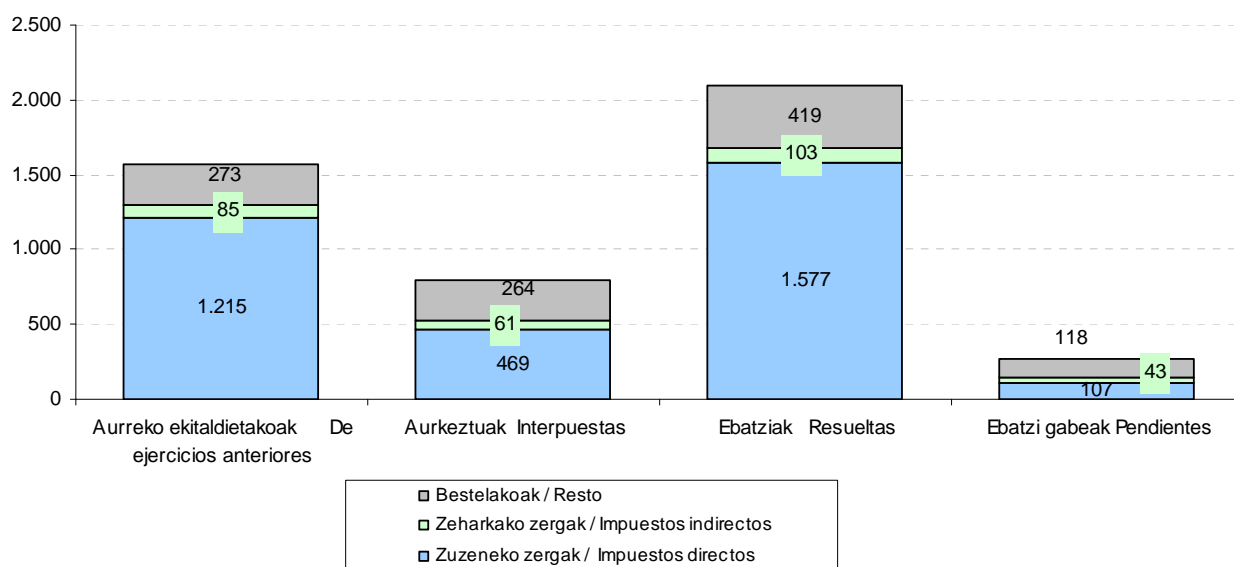

Ebatzi gabeko aurreko ekitaldietako erreklamazioei dagokionez, honela sailka genitzake zerga taldeen arabera:

Respecto a las reclamaciones pendientes de resolución de ejercicios anteriores se podrían clasificar:

- Zeharkako zergak (%100,0). Balio Erantsiaren gaineko Zergak hartzen ditu erreklamazio guztiak.
- Impuestos indirectos (100,0%). El Impuesto sobre el Valor Añadido acumula todas las reclamaciones.

GRAFICO 6.11. GRAFIKOA
Foru Auzitegi Ekonomiko-Administratiboaren jardueraren bilakaera
Evolución de la actuación del Tribunal Económico-Administrativo Foral

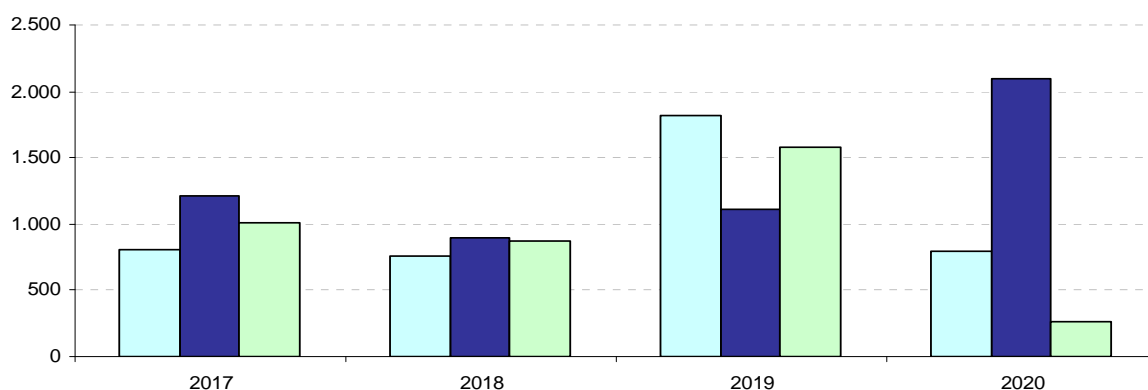

■ Aurkezturiko erreklamazioak / Reclamaciones interpuestas
 ■ Ebatzitako erreklamazioak / Reclamaciones resueltas
■ Ebatzi gabeko erreklamazioak / Reclamaciones pendientes

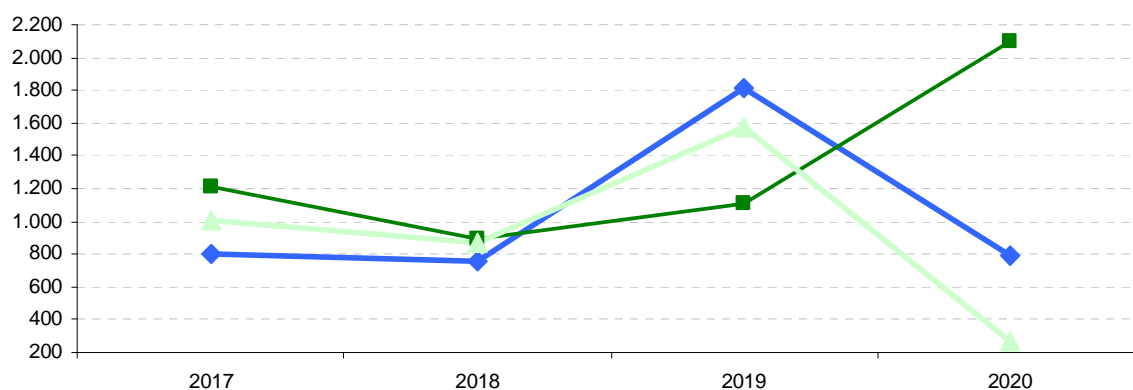

—◆— Aurkezturiko erreklamazioak / Reclamaciones interpuestas
 —■— Ebatzitako erreklamazioak / Reclamaciones resueltas
—▲— Ebatzi gabeko erreklamazioak / Reclamaciones pendientes

Auzitegiaren jardunak 2017-2020 epealdian izan duen bilakaera aztertuta azpimarra dezakegu ebazteke dauden erreklamazio kopuruak gora beherako joera erakusten duela. 2019an igoera handia eman da eta 2020an jaitsiera handiagoa..

Aurkeztutako erreklamazioen kopurua jaitsi egin da 2018an eta 2020an (-%6,0 2018an eta -%56,2 2020an) eta gora egin du, %140a, 2019an. Ebatzitako erreklamazioak %26,1 murriztu ziren 2018an, 2019an %23,7 igo, eta 2020an berriz gora egiten dute (+ %89,8).

Azkenean, bariazio horien ondorioz, urtearen amaieran ebatzi gabekoen saldoak nabarmen egin du behera: -%13,8 2018an, +%81,4 2019an eta -%83,0 2020an.

Analizando la **evolución de la actuación del Tribunal en el periodo 2017-2020** observamos que el número de declaraciones pendientes muestra tendencia de altibajos, con repunte en 2019 e importante disminución en 2020.

Las reclamaciones interpuestas descienden en 2018 y 2020 (-6,0% en 2018 y -56,2% en 2020) y aumentan el 140% en 2019. Las reclamaciones resueltas disminuyen en 2018 un 26,1%, en 2019 aumentan un 23,7%, y en 2020 vuelven a aumentar, un 89,8%.

Al final, como resultado de esas variaciones, el saldo de las pendientes a fin de año disminuye de manera considerable: -13,8% en 2018, +81,4% en 2019 y -83,0% en 2020.

2020. urtearen bukaeran ebazteke geratu diren 268 erreklamazioetatik, %1,9 aurreko ekitaldian aurkeztutakoak dira.

De las 268 reclamaciones pendientes de resolver al cierre del ejercicio 2020, un 1,9% corresponde a reclamaciones interpuestas en ejercicios anteriores.

6.5. ARAUGINTZAKO ETA LEGE AHOHKULARITZAKO ZERBITZUA.

Araugintzako eta Lege Aholkularitzako Zerbitzuak bi lan arlo nagusi ditu:

- Departamentuko araugintza arloa.
- Aholkularitza juridiko-tributararioaren arloa.

Araugintzako jarduketei dagokienez, aipatzekoa da 2020an 2 Foru Arau aurreproiektu prestatu direla eta beste 8 Foru Dekretu-Arau.

Bestalde, zerga alorreko 5 foru dekretu proiektatu dira eta 29 foru agindu proposatu, denak ere izaera orokorreko xedapen arauemaileei buruzkoak.

6.5. SERVICIO DE DESARROLLO NORMATIVO Y ASESORAMIENTO JURIDICO

La gestión del Servicio de Desarrollo Normativo y Asesoramiento Jurídico se centra en dos áreas:

- Área de desarrollo normativo del Departamento.
- Area de asesoramiento jurídico-tributarario.

En lo referente a las actuaciones relacionadas con el **desarrollo normativo**, en 2020 se han elaborado 2 anteproyectos de Norma Foral y 8 de Decretos Forales-Norma.

Además se han elaborado 5 proyectos de Decreto Foral de carácter fiscal y 29 propuestas de Orden Foral relativos a disposiciones normativas de carácter general.

GRAFICO 6.12. GRAFIKOA
Araugintza arloan egindako jardueraren banaketa
Distribución de la actividad en el área de desarrollo normativo

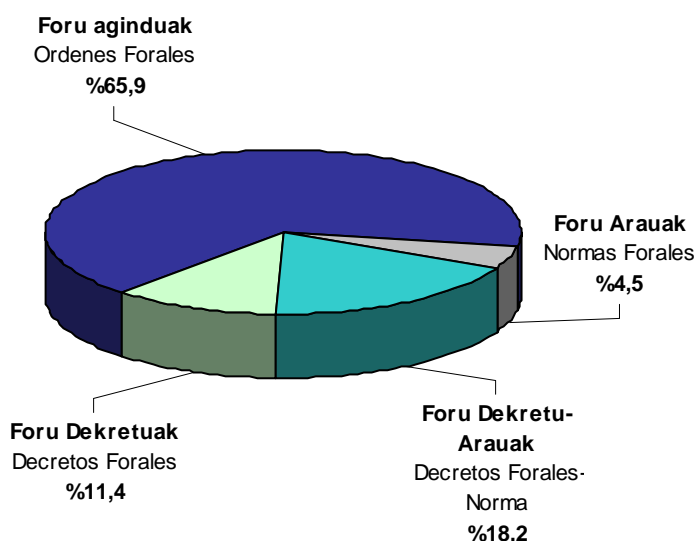

Bestalde, honela taldeka ditzakegu **aholkularitza juridiko-tributararioarekin** eta zerga eta finantza politikako ildo nagusiak definitzeko

Por otra parte, las actuaciones relacionadas con el **asesoramiento jurídico-tributarario** y el apoyo al Departamento en la definición de las líneas



Departamentuari emandako laguntzarekin lotuta dauden jarduketak:

- FAEAREN 11 bilera.
- 9 jarduketa Arbitraje Batzordearen aurrean.
- Hainbat txosten egin dira: abalei buruzkoak (2), exekuzioak (97), zerga-bilketakoak (5) eta Departamentuko beste zerbitzu batzuek eskatutako txosten juridiko-tributarioak (84).
- 30 abal eta 21 ahalorde eta nortasunezko agiri askietsi dira.

generales de política fiscal y financiera pueden agruparse como sigue:

- 11 sesiones del TEAF.
- 9 actuaciones ante la Junta Arbitral.
- Realización de informes sobre avales (2), de ejecución (97), de recaudación (5) y jurídico-tributarios requeridos por otros Servicios del Departamento (84).
- Bastanteo de avales (30), poderes y documentos de personalidad (21).

GRAFICO 6.13. GRAFIKOA

Aholkularitza juridiko-tributarioaren arloan egindako jardueraren banaketa

Distribución de la actividad en el área de asesoramiento jurídico tributario

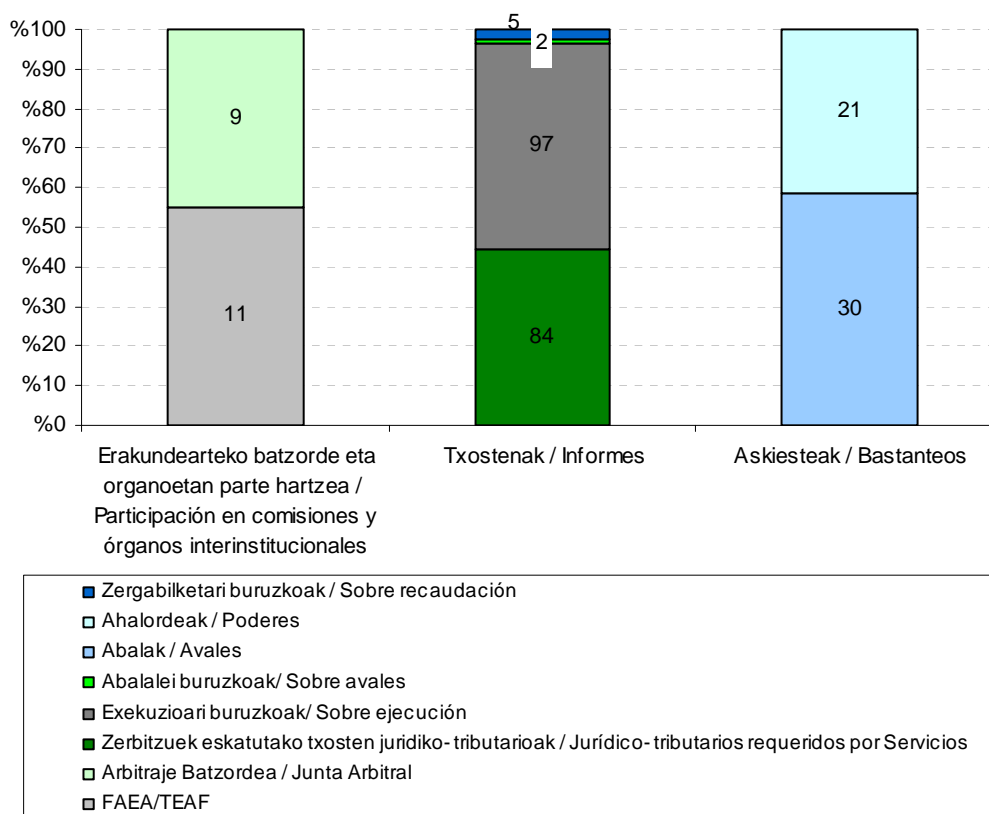

E.6.1. TAULA IKUSKARITZAREN KUDEAKETAREN EMAITZA. LABURPENA KONTZEPTUEN ARABERA
CUADRO E.6.1. RESUMEN DE RESULTADOS DE LA GESTION INSPECTORA POR CONCEPTOS

ZERGA KONTZEPTUAK CONCEPTOS TRIBUTARIOS	KOP. (*) Nº CONTR.	KUDEAKETAREN EMAITZAK RESULTADOS DE LA GESTION										ZOR BALIOKIDEA
		Kuotak Cuotas	Berandutza interesak Intereses de demora	Gainordainak Recargos	Zigorrak batera tram. Sanciones tram. conjunta	Ordaintzeko zorra Deuda a ingresar	Berreskuratutako kuotak Cuotas recuperadas	Kuotak oinarri ezarg. negatiboak murrizteagatik Cuotas por reducción bases imp. negativas	Zor baliokidea delitu fiskalagatik (**) Deuda equivalente por delito fiscal	Administrazioen arteko erregularizazioa + bestelakoak Regularización entre administraciones + otros	DEUDA EQUIVALENTE 10=5+6+7+8+9	
		1	2	3	4	5=1+2+3+4	6	7	8	9	10=5+6+7+8+9	
Lan atxikipenak Retenciones de trabajo	6	314.186	30.001	30.473	0	374.661	0	0	0	46.660.878	47.035.539	
Kapital higikorren atxikipenak Retenciones de capital mobiliario	2	7.571	442	613	0	8.627	0	0	0	14.880	23.507	
Errentaren kuota diferentzial garbia Cuota diferencial neta de IRPF	69	16.486.666	3.451.041	53.466	146.009	20.137.181	6.412	53.042	0	1.079.907	21.276.543	
Sozietateen gaineko zerga Impuesto sobre sociedades	37	2.136.551	232.940	49.143	104.617	2.523.251	29.786.991	3.447.653	0	1.193.829	36.951.724	
Ondarearen gaineko zerga / AFHZ Impuesto sobre el patrimonio / IRGF	35	1.804.119	235.062	11.722	29.235	2.080.138	0	0	0	0	2.080.138	
Gainerako zuzeneko zergak Resto impuestos directos	8	10.448	685	872	0	12.005	0	0	0	0	12.005	
ZUZENEKO ZERGAK, GUZTIRA TOTAL IMPUESTO DIRECTOS	157	20.759.540	3.950.172	146.291	279.860	25.135.863	29.793.403	3.500.695	0	48.949.495	107.379.456	
BEZ IVA	64	3.007.832	217.262	28.141	176.845	3.430.080	2.469.887	0	0	6.721.759	12.621.726	
Zerga bereziak Impuestos especiales	55	2.618.991	20.081	6.368	143	2.645.583	0	0	0	0	2.645.583	
Jokoaren gaineko zerga Tributo sobre juego	1	33.689	0	0	0	33.689	0	0	0	0	33.689	
ZEHARKAKO ZERGAK, GUZTIRA TOTAL IMPUESTOS INDIRECTOS	120	5.660.512	237.343	34.509	176.988	6.109.352	2.469.887	0	0	6.721.759	15.300.998	
ZERGA ITUNDUAK, GUZTIRA TOTAL TRIBUTOS CONCERTADOS	277	26.420.052	4.187.514	180.800	456.849	31.245.215	32.263.290	3.500.695	0	55.671.254	122.680.453	
Zigorrak: tramitazio banatua Sanciones: tramitación separada	17	0	0	0	5.462.446	5.462.446	0	0	0	0	5.462.446	
Txostenak Informes	3	0	0	0	0	0	0	0	0	0	0	
Ondoriorik gabeko aktak Actas sin efecto	0	0	0	0	0	0	0	0	0	0	0	
ZORRA, GUZTIRA TOTAL DEUDA	297	26.420.052	4.187.514	180.800	5.919.294	36.707.661	32.263.290	3.500.695	0	55.671.254	128.142.899	

Zenbatekoa eurotan / Importe en euros

(*) Zerga kontzeptu ezberdinengatik akta bat baino gehiago duten zergadunak egon daitezkeenez, ikuskatutako zergadunen kopurua kontzeptuka dauden zergadunak batzetik ateratako kopurua baino txikiagoa izan daiteke.

(**) Delitu fiskaleko espedienteetan atera litekeen zor baliokidea, jarduketak administrazio bidean amaitu izan balira.

(*) El total de los contribuyentes inspeccionados puede resultar inferior a la suma del número de contribuyentes por conceptos debido a que puede haber contribuyentes con actas por varios conceptos tributarios.

(**) La deuda equivalente de los expedientes de delito fiscal es la deuda probablemente obtenida si las actuaciones hubieran finalizado en vía administrativa.



E.6.2. TAULA ZERGA ZOR BALIOKIDEAREN BILAKAERA

CUADRO E.6.2. EVOLUCIÓN DE LA DEUDA TRIBUTARIA EQUIVALENTE

ZERGA KONTZEPTUAK	CONCEPTOS TRIBUTARIOS	2017	2018	2019	2020	% Bariazio t./T.variación %		
						18/17	19/18	20/19
Lan atxikipenak	Retenciones de trabajo	447	438	27.408	47.036	-2,2	6163,3	71,6
Kapital higikorren atxikipenak	Retenciones capital mobiliario	163	502	576	24	208,8	14,6	-95,9
Errentaren kuota diferentzial garbia	Cuota diferencial neta de IRPF	4.950	10.026	6.448	21.277	102,5	-35,7	230,0
Sozieteen gaineko zerga	Impuesto de sociedades	24.550	51.995	24.566	36.952	111,8	-52,8	50,4
BEZ	IVA	65.932	28.180	11.558	12.622	-57,3	-59,0	9,2
Gainerako zergak	Resto de tributos	506	3.717	7.919	4.771	634,9	113,1	-39,7
ZERGAK, GUZTIRA	TOTAL IMPUESTOS	96.548	94.857	78.474	122.680	-1,8	-17,3	56,3
Zigorrak	Sanciones	2.045	1.258	1.402	5.462	-38,5	11,4	289,7
Bestelakoak	Otros	42	5.804	539	0	13825,2	-90,7	-100,0
ZERGA ZORRA, GUZTIRA	TOTAL DEUDA TRIBUTARIA	98.635	101.920	80.415	128.143	3,3	-21,1	59,4

Zenbatekoa mila eurokotan / Importe en miles de euros



E.6.3. TAULA IKUSKARITZAREN KUDEAKETAREN BILAKAERA

CUADRO E.6.3. EVOLUCIÓN DE LA GESTIÓN INSPECTORA

KONTZEPTUA	CONCEPTO	2017	2018	2019	2020
Zergadun kopurua	Número de contribuyentes	400	421	399	297
Ordaindu beharreko zerga zorra (*)	Deuda tributaria a ingresar (*)	42.546	40.885	34.322	36.708
Batez besteko zorra zergadun bakoitzeko(*)	Deuda media por contribuyente (*)	106,365	97,115	86,019	123,595

(*) **Zenbatekoa mila eurokotan** / Importe en miles de euros



E.6.4. TAULA ORDAINARAZTE BIDEAN KUDEATUTAKO ZERGABILKETAREN BILAKAERA

CUADRO E.6.4. EVOLUCIÓN DE LA GESTIÓN RECAUDATORIA EN EJECUTIVA

KONTZEPTUA	CONCEPTO	2017	2018	2019	2020	% BARIAZIOA / VARIACIÓN %		
						18/17	19/18	20/19
Urtar.1ean kobratzeko dagoen zorra	Deuda pendiente 1 enero	594.431	665.495	647.157	705.637	12,0	-2,8	9,0
Zorduntzeak	Cargos	163.649	150.025	189.647	69.897	-8,3	26,4	-63,1
Kudeatu beharrekoa, guztira	Total a gestionar	758.079	815.520	836.804	775.535	7,6	2,6	-7,3
Sarrerak	Ingresos	35.357	57.184	35.119	30.736	61,7	-38,6	-12,5
Irteerak eta bestelako hartzekoak	Bajas y otras datas	57.228	111.178	96.048	35.092	94,3	-13,6	-63,5
Abend. 31n kobratzeko dagoen zorra	Deuda pendiente 31 dic.	665.494	647.158	705.637	709.707	-2,8	9,0	0,6

Zenbatekoa mila eurokotan / Importe en miles de euros

E.6.5. TAULA ORDAINARAZTE BIDEAN KUDEATUTAKO ZERGABILKETAREN AZALPENA KONTZEPTUKA

CUADRO E.6.5. DETALLE DE LA GESTIÓN RECAUDATORIA EN EJECUTIVA POR CONCEPTOS

KONTZEPTUA	CONCEPTO	KOBRATU GABEKO ZORRA DEUDA PENDIENTE 2020-1-1	KARGUAK CARGOS 2020	SARRERAK INGRESOS 2020	BAJAK ETA BESTEL.HARTZEK. BAJAS Y OTRAS DATAS 2020	KOBRATU GABEKO ZORRA DEUDA PENDIENTE 2020-12-31
Lan atxikipenak	Retenciones de trabajo	70.743	6.759	3.551	3.806	70.144
Kapital higikorren atxikipenak	Retenciones capital mobiliario	1.439	82	37	69	1.415
Kapital higiezinaren atxikip.	Retenciones capital inmobiliario	7.259	1.414	960	517	7.197
Ondare irabazien atxikipenak	Retenciones ganancias patrimoniales	91	217	208	87	12
Profes.eta jar. empr. ordainketa zatikatuak	Pagos frac. act. empres y profes.	1.268	320	576	88	925
Kuota diferentzial garbia	Cuota diferencial neta	70.586	7.363	5.700	2.532	69.717
PFEZ, guztira	Total IRPF	151.386	16.155	11.032	7.100	149.409
Sozietateen kuota diferentzial garbia	Cuota diferencial neta de sociedades	114.387	11.724	1.995	3.119	120.996
Konturatuko ordainketak	Pagos a cuenta	65	401	390	17	59
Kapital higikorren atxikipenak	Retenciones capital mobiliario	0	0	0	0	0
Kapital higiezinaren atxikipenak	Retenciones capital inmobiliario	37	0	0	0	37
Sozietateen gaineko zerga, guztira	Total impuesto sociedades	114.488	12.125	2.385	3.136	121.092
Oinordetza eta dohaintzen gaineko zerga	Impuesto sobre sucesiones y donaciones	411	214	155	56	415
Aberas. eta Fortuna Handien gaineko zerga	I.sobre la Riqueza y las Grandes Fortunas	158	766	726	57	142
Ez-egoiliarren gaineko zerga	Impuesto no residentes	386	162	48	59	440
Energia elek.ekoizpenaren gaineko zerga	I.sobre producción energía eléctrica	460	490	134	0	817
ZUZENEO ZERGA, GUZTIRA	TOTAL IMPUESTOS DIRECTOS	267.290	29.911	14.480	10.407	272.314
Ondare eskualdaketen gaineko zerga	Impuesto sobre transmisiones patrimoniales	856	100	101	101	754
Egintza juridiko dokumentatuak	Actos jurídicos documentados	206	19	21	8	195
Balio Erantsiaren gaineko Zerga	Impuesto sobre el Valor Añadido	219.314	21.560	8.694	10.556	221.625
Enpresen Trafikoaren g/ Zerga (ezabatua)	Imp. s/ Tráfico de Empresas (extinguido)	1.308	660	660	0	1.308
Zerga bereziak	Impuestos especiales	390	39	26	6	397
Berotegi-efektuko gas fluordunen gaineko zerga	Imp. gases fluorados efecto invernadero	10	2	2	0	10
ZEHARKAKO ZERGA, GUZTIRA	TOTAL IMPUESTOS INDIRECTOS	222.084	22.380	9.503	10.672	224.289
Joko tasak	Tasas de juego	306	17	0	0	323
Berandutza interesak	Intereses de demora	32.255	1.226	407	484	32.590
Bestelako sarrerak	Ingresos diversos	76.677	440	666	-88	76.539
Zigorak	Sanciones	72.473	6.487	1.512	5.078	72.370
Zergabilketa kostuak	Costas de recaudación	258	29	21	7	258
Errekarguak eta interesak	Recargos e intereses	2.098	636	431	112	2.191
Aldundiaren tasak	Tasas Diputación	3.527	732	616	385	3.259
TASAK ETA BESTELAKO SARRERAK	TASAS Y OTROS INGRESOS	187.594	9.566	3.653	5.978	187.529
FORU TRIBUTUAK, GUZTIRA	TOTAL TRIBUTOS FORALES	676.968	61.857	27.635	27.057	684.132
Landalur eta nekazal kontribuzioa	Contribución rústica y pecuaria	56	42	25	8	64
Hirilurren kontribuzioa	Contribución urbana	1.793	807	575	173	1.852
Jarduera ekonomikoen gaineko zerga	Impuesto sobre actividades económicas	16.625	2.554	559	1.547	17.073
Beste udal zerga batzuk	Otros tributos locales	10.196	4.637	1.941	6.307	6.585
UDAL ZERGA GUZTIRA	TOTAL TRIBUTOS LOCALES	28.669	8.041	3.100	8.035	25.574
GUZTIRA	TOTAL	705.637	69.897	30.736	35.092	709.707

Zenbatekoa mila eurokotan /Importe en miles de euros



E.6.6.TAULA GERORAPEN ESPEDIENTEEN IZAPIDAKETAREN BILAKAERA

CUADRO E.6.6. EVOLUCIÓN DE LA TRAMITACIÓN DE LOS EXPEDIENTES DE APLAZAMIENTO

KONTZEPTUA	CONCEPTO	2017	2018	2019	2020	% BARIAZIOA / VARIACIÓN %		
						18/17	19/18	20/19
Urtarrilaren 1ean ebatzi gabeak	Pendientes resolver a 1 enero	215	171	151	133	-20,5	-11,7	-11,9
Eskaerak	Solicitudes	27.119	30.000	32.675	29.468	10,6	8,9	-9,8
Onartuak	Concedidos	25.665	28.658	31.139	28.020	11,7	8,7	-10,0
Ezetsiak, atzera egindakoak eta baja administratiboak	Denegados, desistidos y bajas administrativas	1.498	1.362	1.554	1.427	-9,1	14,1	-8,2
Abenduaren 31n ebatzi gabeak	Pendientes resolver a 31 diciembre	171	151	133	154	-11,7	-11,9	15,8



E.6.7.TAULA ONARTUTAKO GERORAPENEN ORDAINTZEKO DAUDEN ZENBATEKOAK, ZERGA KONTZEPTUEN ARABERA

CUADRO E.6.7. IMPORTES PENDIENTES DE APLAZAMIENTOS CONCEDIDOS, POR CONCEPTOS TRIBUTARIOS

KONTZEPTUA	CONCEPTO	ORDAINTZEKO DAGOEN ZENBATEKOA IMPORTE PENDIENTE 31-12-2020
Lanaren atxikipenak	Retenciones trabajo	13.039
Kapitalaren atxikipenak (higikorra eta higiezina)	Retenciones capital (mobiliario e inmob.)	1.747
Ordainketa zatikatuak	Pagos fraccionados	440
PFEZren kuota diferentzial garbia	Cuota diferencial neta IRPF	7.400
Konturatuko ordainketak	Pagos a cuenta	557
Sozietate zergaren kuota diferentzial garbia	Cuota diferencial neta impuesto sobre sociedades	10.829
Oinordetza eta dohaintzen gaineko zerga	Impuesto sobre sucesiones y donaciones	788
Aberas. eta Fortuna Handien gaineko zerga	I.sobre la Riqueza y las Grandes Fortunas	319
Desagertutako beste zuzeneko zergak	Otros impuestos directos extinguidos	0
ZUZENEO ZERGAK, GUZTIRA	TOTAL IMPUESTOS DIRECTOS	35.120
Ondare eskualda eta EJD gaineko zerga	Imp.sobre transmisiones Patrimoniales y AJD	166
Balio erantsiaren gaineko zerga	Impuesto sobre el valor añadido	64.658
Alkohol eta edari deribatuen gaineko zerga	Impuesto sobre alcohol y bebidas deriv	0
Zenbait garraiobidieren gaineko zerga berezia	Impuesto especial determinados medios transporte	0
Hidrokarburoen gaineko zerga	Impuesto sobre hidrocarburos	20
Elektrizitatearen gaineko zerga	Impuesto sobre la electricidad	133
Enpresa trafikoaren gaineko zerga	Impuesto sobre tráfico de empresas	0
Iraungitako beste zeharkako zergak	Otros impuestos indirectos extinguidos	0
ZEHARKAKO ZERGAK, GUZTIRA	TOTAL IMPUESTOS INDIRECTOS	64.976
Joko tasa: makinak, apostuak	Tasa de juego: máquinas, apuestas	
Berandutza interesak	Intereses de demora	423
Zigorak	Sanciones	2.168
Beste sarrera batzuk	Otros ingresos	25
TASAK ETA BESTELAKO SARRERAK	TASAS Y OTROS INGRESOS	2.616
ERATORRITAKO ZORRA	DEUDA DERIVADA	95
DIPUTAZIOAK ITUNDUTAKO ZERGAK, GUZTIRA	TOTAL TRIBUTOS CONCERT.DE DIPUTACION	102.807
Jarduera ekonomikoaren gaineko zerga	Impuesto sobre actividades económicas	144
Industriarako baimen fiskala	Licencia Fiscal industrial	0
Hirilurren kontribuzioa	Contribución urbana	55
UDAL ZERGAK, GUZTIRA	TOTAL TRIBUTOS LOCALES	199
ZERGAK, GUZTIRA	TOTAL TRIBUTOS	103.006
Zerga delitua (Justizia Ministerioa)	Delito fiscal (Ministerio de Justicia)	0
Garraio eta errepideetako isunak	Multas de transporte y carreteras	88
Bestelako sarrerak	Otros ingresos	7
Diru-laguntzen itzulketa (Gipuzkoako Foru Aldundia)	Reintegro subvenciones (Dip. Foral Gipuzkoa)	0
Epaiketa kostuen itzulketa	Reintegro costas judiciales	0
GUZTIRA	TOTAL	103.101

Zenbatekoa mila eurokotan / Importe en miles de euros



E.6.8. TAULA AUZITEGI EKONOMIKO-ADMINISTRATIBOAREN JARDUERAREN BILAKAERA
CUADRO E.6.8. EVOLUCIÓN DE LA ACTUACIÓN DEL TRIBUNAL ECONÓMICO-ADMINISTRATIVO

URTEAK AÑOS	AURKEZTURIKO ERREKLAMAZIOAK RECLAMACIONES INTERPUESTAS		ERABAKITAKO ERREKLAMAZIOAK RECLAMACIONES RESUELTAS		EBAZTEKE DAUDEN ERREKLAMAZIOAK RECLAMACIONES PENDIENTES	
	Kopurua Número	% Bariazioa % Variación	Kopurua Número	% Bariazioa % Variación	Kopurua Número	% Bariazioa % Variación
2017	803	-	1.210	-	1.006	-
2018	755	-6,0	894	-26,1	867	-13,8
2019	1.812	140,0	1.106	23,7	1.573	81,4
2020	794	-56,2	2.099	89,8	268	-83,0

E.6.9. TAULA AUZITEGI EKONOMIKO-ADMINISTRATIBOAREN ESTADISTIKAK

CUADRO E.6.9. ESTADÍSTICA DEL TRIBUNAL ECONOMICO-ADMINISTRATIVO

KONTZEPTUAK	CONCEPTOS	2020an AURKEZTURIKO ERREKLAMAZIOAK RECLAMACIONES INTERPUESTAS EN 2020	EBATZIAK / RESUELTAS						EBATZI GABEKOAK / PENDIENTES		
			Emaitzaren arabera Según Resultado				Aurk. urtearen arabera Según año presentación		GUZTIRA TOTAL	Aurk. urtearen arabera Según año presentación	
			Onetsiak Estimadas	Zatian Onetsiak Est.Parcial	Ezetsiak Desestimadas	Bestelakoak Otros	2019 edo aurrek. 2019 ó ant.	2020		2019 edo aurrek. 2019 ó ant.	2020
PFEZ eta Ondarearen gaineko zerga / AFHZ	IRPF e impuesto sobre el patrimonio / IRGF	415	27	30	1.319	99	1.130	345	1.475	0	70
Sozietateen gaineko zerga	Impuesto sociedades	36	6	11	58	3	73	5	78	0	35
Oinordetzen gaineko zerga	Impuesto sobre sucesiones	18	0	0	23	1	8	16	24	0	2
Ondare eskualdaketa eta EJD gaineko zerga	I.transmisiones patrimoniales y AJD	10	7	0	25	5	33	4	37	0	6
BEZ	IVA	36	5	6	24	6	34	7	41	5	29
Zerga bereziak	Impuestos especiales	15	0	2	22	1	13	12	25	0	3
Beste zerga itundu batzuk	Otros concertados	87	15	20	139	10	149	35	184	0	52
Jarduera ekonomikoaren gaineko zerga	Impuesto actividades económicas	39	18	5	29	3	28	27	55	0	12
Ondasun higiezinaren gaineko zerga	Impuesto sobre bienes inmuebles	17	2	2	10	4	9	9	18	0	8
Hirilurren balio gehikuntzaren gaineko zerga	I.incremento valor terrenos urbanos	37	3	2	18	4	6	21	27	0	16
Eraikuntza, instalazio eta obren gaineko zerga	I. construcciones, instalaciones y obras	0	0	0	1	0	1	0	1	0	0
Trakzio mekanik. Ibilgailuen gaineko zerga	I. vehículos tracción mecánica	2	0	0	0	2	0	2	2	0	0
Udal tasak eta ordenantzak	Tasas municipales y ordenanzas	2	0	0	3	2	3	2	5	0	0
Beste udal zergak	Otros trib. municipales	0	0	0	0	0	0	0	0	0	0
Udal sarrerak: bide exekutiboan	Ejecutiva ingresos municipales	16	0	0	2	12	2	12	14	0	4
Foru sarrerak: bide exekutiboan	Ejecutiva ingresos forales	63	3	1	99	10	75	38	113	0	25
Eusko Jaurlaritzaren sarrerak: bide exekutiboan	Ejecutiva ingresos Gobierno Vasco	0	0	0	0	0	0	0	0	0	0
Joko tasak	Tasas de juego	0	0	0	0	0	0	0	0	0	0
Beste zerga batzuk	Varios tributos	0	0	0	0	0	0	0	0	0	0
Sarrera ez-tributarioak	Ingresos no tributarios	0	0	0	0	0	0	0	0	0	0
Zehaztu gabekak	Sin determinar	1	0	0	0	0	0	0	0	0	1
GUZTIRA	TOTAL	794	86	79	1.772	162	1.564	535	2.099	5	263



7. ZERGA ITUNDUEN BILKETA. 2020KO EKITALDIA.

7.0. SARRERA

2020. urtean Gipuzkoako Foru Aldundiaren sarrera ez-finantzarioak (letik VIIra arteko kapituluak) 4.753 milioi eurokoak izan dira, eta horietatik %97,5 (4.635 milioi euro) Herri Finantzen Euskal Kontseiluari atxikita dauden zerga itunduetatik dator.

Zerga itunduen bilketak honako portaera izan du 2020an osagaien arabera aztertuta:

- Bilketa osoa %6,6 jaitsi da.
- Itzulketak %2,3 jaitsi dira.
- Bilketa likidoak, bilketa osoaren eta itzulketen arteko diferentzia eginez kalkulatuak, %7,7ko urte arteko jaitsiera tasa eman du.

Herri Finantzen Euskal Kontseiluari atxikitako zerga itunduen **aurrekontua** %90,2 **gauzatu da** 2020an, betetze maila desberdinak ageri badira ere:

- Zuzeneko zergen betetze maila %97,4koa da. Hauen artean, errentaren gaineko zergaren kuota diferentzial garbia, %404,5eko betetze mailarekin, ondare irabazien atxikipean %130,3rekin eta ondarearen gaineko zerga %106,2rekin, nabarmentzen dira.
- Aldundiak kudeatutako zeharkako zergen bilketa %86,3 bete da. Horien artean kudeaketa propioko BEZak lortu duen betetze maila %94,3koa izan delarik (zerga bereziak guztira %86,1).
- Tasen eta bestelako sarreraren bilketen betetze maila %46,3koa da.

Eranskinaren E.7.1. taulan 2017-2020 epealdiko bilketa likidoa ikus daiteke, baita kontzeptu bakoitzak urteko kopuru osoan duen partaidetza eta horien urte arteko bariazioa ere.

7. RECAUDACIÓN DE TRIBUTOS CONCERTADOS. EJERCICIO 2020.

7.0. INTRODUCCIÓN

En el año 2020 los ingresos no financieros de la Diputación Foral de Gipuzkoa, capítulos del I al VII, han ascendido a 4.753 millones de euros; de ellos el 97,5%, 4.635 millones de euros, proviene de los tributos concertados afectos al Consejo Vasco de Finanzas Públicas.

Si analizamos el comportamiento de la **recaudación de los tributos concertados** en 2020 según sus componentes:

- La recaudación íntegra ha disminuido un 6,6%.
- Las devoluciones han disminuido un 2,3%.
- La recaudación líquida, calculada como diferencia entre la recaudación íntegra y las devoluciones, disminuye a una tasa interanual del 7,7%.

El **grado de ejecución presupuestaria** del total de los tributos concertados afectos al Consejo Vasco de Finanzas Públicas en 2020 ha sido del 90,2%, aunque con diferentes grados de cumplimiento:

- Los impuestos directos registran un 97,4%, destacando entre ellos la cuota diferencial neta del impuesto sobre la renta con una ejecución del 404,5%, las retenciones por ganancias patrimoniales con el 130,3% de ejecución y el impuesto sobre el patrimonio con el 106,2%.
- Los impuestos indirectos en su gestión propia registran un grado de ejecución del 86,3%. Entre ellos, el IVA de gestión propia presenta un grado de ejecución del 94,3% (el total de los impuestos especiales el 86,1%).
- La recaudación por tasas y otros ingresos muestra un grado de ejecución del 46,3%.

El cuadro E.7.1. del anexo muestra la recaudación líquida en el periodo 2017-2020, la participación de cada concepto sobre el total anual y la variación interanual de los mismos.

2020. urteko zerga bilketa likidoak honako zenbatekoa eta portzentaje banaketa izan ditu zerga kontzeptuen arabera:

- Aldundiak kudeatutako zergengatik **4.211** milioi euro bildu dira, atxikitako zerga itundu guztien **%90,9**. Horien barruan:
 - Zuzeneko zergak bilketa osoaren **%50,7** dira (**2.349** milioi).
 - Zeharkakoak **%39,8** (**1.845** milioi).
 - Tasak eta bestelako sarrerak **%0,4** (**18** milioi).
- Gainerako **%9,1a** BEZaren eta Zerga Berezien doikuntzei dagokie, eta **423** milioi eurokoa da.

Egitura hori bere horretan mantendu da, aldaketa txiki batzuk kenduta, 2017-2019 epealdian, baina aldaketa nabarmena jasan du 2020 ekitaldian. Zuzeneko zergek 2017 ekitaldian zerga bilketa likidoaren **%44,4a** izatetik, 2020 ekitaldian **%50,7** izatera pasa dira. Zeharkako zergek, era berean, gutxi gorabehera partaidetza mantentzen dute, **%40,7** izatetik 2017an **%39,8** izatera igaro dira 2020an (2019an epealdiko balio handiena izan zen, **%42,2**). Doikuntzak dira pisu erlatiboa galdu dutenak 2017-2020 epealdian, 2017an **%14,2** (epealdiko handiena) izatetik 2020an **%9,1** izatera igaro dira (epealdiko balio txikiena izan zen). Egitura ezberdinena 2020an eman zen, eta arrazoiak da Covid-19aren ondorioz izan den zerga bilketaren jaitsiera.

En cuanto al importe de la **recaudación líquida de 2020** por conceptos impositivos y su distribución porcentual:

- Se han recaudado **4.211** millones de euros por los impuestos de gestión propia, que representan el **90,9%** del total de tributos concertados afectos. Dentro de los mismos:
 - Los impuestos directos representan el **50,7%** de la recaudación total (**2.349** millones).
 - Los indirectos, el **39,8%** (**1.845** millones)
 - Las tasas y otros ingresos, el **0,4%** (**18** millones).
- El restante **9,1%** corresponde a los ajustes por IVA y por Impuestos Especiales y asciende a **423** millones de euros.

Esta estructura se ha mantenido, con pequeñas variaciones, durante el periodo 2017-2019, pero sufre una importante variación en 2020. Los impuestos directos pasan de tener una participación en 2017 del **44,4%** de la recaudación líquida, a tener una participación del **50,7%** en 2020. Los indirectos, a su vez, más o menos se mantienen, pasando de ser el **40,7%** en el año 2017, a ser el **39,8%** en 2020 (en 2019 se da el valor máximo del período, **42,2%**). Son los ajustes los que han perdido peso relativo en el periodo 2017-2020, pasando de ser el **14,2%** (máximo del periodo) en el año 2017, a ser el **9,1%** en 2020 (valor mínimo del período). La estructura más desigual se da en el ejercicio 2020, debido a la bajada de recaudación como consecuencia del Covid-19.

GRÁFICO 7.1. GRAFIKOA

Zerga itunduen bilketa likidoaren bilakaera

Evolución de la recaudación líquida de los tributos concertados

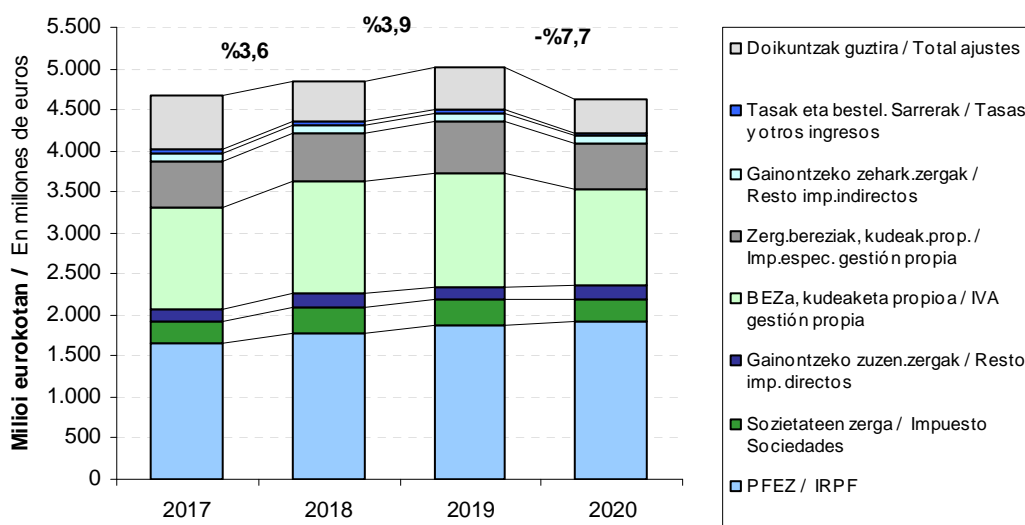
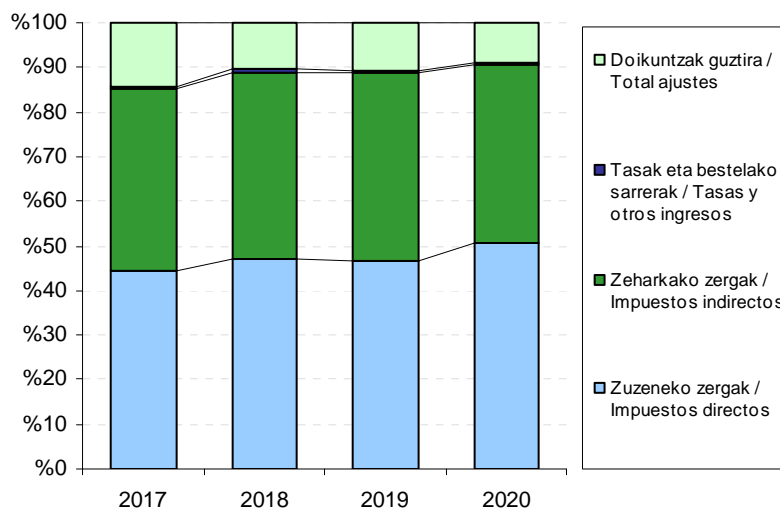

Zerga itunduen bilketa likido osoak 2017-2020 epealdian izan duen bilakaerari erreparatuta, igoera ikusten da 2018an (+%3,6), berriz igoera 2019an (+%3,9) eta jaitsiera 2020. urtean, %7,7koa.

Fijándonos en la evolución de la recaudación líquida total de los tributos concertados en el referido periodo 2017-2020, se observa aumento del 3,6% en el año 2018, para volver a aumentar un 3,9% en el ejercicio 2019 y bajar un 7,7% en el ejercicio 2020.

Osagaietan banatuta, honela geratu da bilketa likidoa:

Si desglosamos la recaudación líquida en sus componentes:



- **Kudeaketa propioetik** eratorritako urteko bilketa %8,5 hazi da 2018an, %3,4 2019an, eta %6,3 jaitsi da 2020an.
- Estatuak BEZagatik ordaintzen dituen **doikuntzak** %21,2 jaitsi ziren 2018an, %7,0 hazi ziren 2019an eta %13,9 jaitsi ziren 2020an. Zerga berezien doikuntzek zeinu negatiboa izan dute ekitaldi guztietan, hau da, Estatuaren aldekoak gertatu dira. Doikuntze hauek jaitsierak dituzte epealdiko urte guztietan : %18,3 jaitsi ziren 2018an, %0,6 2019an eta 2020an %18,7.

Zerga taldeen arabera banatuz gero, honako hau erakusten digu kudeaketa propioiko bilketa likidoaren bilakaerak:

- Zuzeneko zergak 2018an, 2019an eta 2020an, hazten dira, %9,6, %3,0 eta %0,3, hurrenez hurren.
- Zeharkako zergek hazkunde tasa negatibo garrantzitsua dute 2020an: 2018an (+%6,8), 2019an (+%4,3) eta 2020an (-%13,0).
- Tasek eta bestelako sarrerek, kuantitatiboki garrantzi gutxikoak, gorabeherak dituzte: %41,4 igo dira 2018an, %22,5 jaitsi 2019an, eta %45,4 jaitsi 2020an.

Kapitulu honetako hurrengo apartatuetan informazioa jaso dugu Herri Finantzen Euskal Kontseiluari atxikitako zerga itunduen bilketan nolabait eragin duten **arau mallako aldaketek buruz**. Era berean, xehetasunak ematen ditugu **zerga nagusien** bilketaren inguruan: Pertsona Fisikoen Errentaren gaineko Zerga, Sozietateen gaineko Zerga, Balio Erantsiaren gaineko Zerga eta Zerga Bereziak.

- La recaudación anual derivada de la **gestión propia**, ha crecido el 8,5% en 2018, el 3,4% en 2019 y ha disminuido el 6,3% en 2020.
- Los **ajustes** que ingresa el Estado en concepto de IVA disminuyeron un 21,2% en 2018, aumentaron un 7,0% en 2019 y disminuyeron un 13,9% en 2020. Los ajustes por impuestos especiales han sido de signo negativo en todos los ejercicios, es decir, a favor del Estado. Estos ajustes tienen descensos en todos los ejercicios del periodo: decrecen un 18,3% en 2018, en 2019 decrecen el 0,6% y en 2020 decrecen el 18,7%.

Un mayor desglose de la evolución de la recaudación líquida de gestión propia por grupos de tributos nos muestra:

- Los impuestos directos aumentan en 2018, 2019 y 2020, el 9,6%, el 3,0% y el 0,3%, respectivamente.
- Los indirectos presentan una bajada importante en 2020: 2018 (+6,8%), 2019 (+4,3%) y 2020 (-13,0%).
- Las tasas y otros ingresos, cuantitativamente muy poco significativos, tienen alteraciones: crecen un 41,4% en 2018, decrecen un 22,5% en 2019, y decrecen el 45,4% en 2020.

En los siguientes apartados de este capítulo se recoge información acerca de los **cambios normativos** que han podido influir en la recaudación de los tributos concertados afectos al Consejo Vasco de Finanzas Públicas, así como el detalle de la recaudación de los **principales impuestos**: Impuesto sobre la Renta de las Personas Físicas, Impuesto sobre Sociedades, Impuesto sobre el Valor Añadido e Impuestos Especiales.

7.1. ARAUDIAREN ALDAKETAK

Herri Finantzen Euskal Kontseiluari atxikitako zerga itunduen bilketari dagokionez, hona hemen araudiak izan dituen aldaketa nagusiak:

Sozietateen gaineko zerga

1/2018 Foru Araua, maiatzaren 10ekoa, zerga arau batzuetan aldaketak sartzen dituena. Sozietateen gaineko zergan, aldaketa garrantzitsuenak dira:

- Zerga oinarri positiboaren 100eko 15etik 10era murrizten da mikroenpresek beren tamainak eragiten dituen zailtasunen zerga konpentsazio gisa aplikagarri duten gastu kengarria.
- Gutxitu egiten dira sozietateen gaineko zergaren karga tasak: zergaren tasa orokorrak bi puntu portzentual murrizten dira.
- 100eko 20an zergapetuta zeuden entitateei, bestetik, karga tasa puntu bat gutxituko zaie.
- Era berean, aldaketak sartzen dira zergaren kuota likidoaren gainean kenkariak -salbu ikerketa eta garapen jarduerak eta berrikuntza teknologikokoak egiteagatik ezarritako kenkariak- aplikatzearen ondorioz ateratzen den gutxieneko tributazioan: gutxieneko tributazio portzentaje orokorra 100eko 15etik 17ra igotzen da.
- Era beran, gehitu egiten dira berariaz enpresa txikientzat eta mikroenpresentzat eta beste entitate batzuentzat aurreikusitako gutxieneko tributazioko portzentajeak.

3/2019 Foru Araua, otsailaren 11koa, 2019. urterako zerga neurriak onartzen dituena. Sozietateen gaineko zergan, aldaketa garrantzitsuenak dira:

7.1. CAMBIO DE NORMATIVA

Los principales cambios de normativa en relación con la recaudación de los tributos concertados afectos al Consejo Vasco de Finanzas Públicas han sido los siguientes:

Impuesto sobre sociedades

Norma Foral 1/2018, de 10 de mayo, por la que se introducen modificaciones en diversas normas tributarias. En el Impuesto sobre Sociedades las modificaciones más significativas son:

- Se reduce del 15 al 10 por 100 de la base imponible positiva, el gasto deducible aplicable por microempresas en concepto de compensación tributaria por las dificultades inherentes a su dimensión.
- Se minoran distintos tipos gravamen del impuesto sobre sociedades: así, los tipos generales del impuesto se reducen en dos puntos porcentuales.
- A las entidades que venían tributando al 20 por 100, por su parte, se les minoran el tipo de gravamen en un punto.
- Asimismo, se introducen modificaciones en la tributación mínima resultante de aplicar las deducciones, con excepción de las deducciones por actividades de investigación y desarrollo y de innovación tecnológica, sobre la cuota líquida del impuesto: el porcentaje de tributación mínima aplicable con carácter general se incrementa del 15 al 17 por 100.
- Se incrementan, igualmente, los porcentajes de tributación mínima previstos con carácter específico para pequeñas empresas y microempresas y otras determinadas entidades.

Norma Foral 3/2019, de 11 de febrero, de aprobación de determinadas medidas tributarias para el año 2019. En el Impuesto sobre Sociedades las modificaciones más significativas son:



- Espainiako eta Europako interes ekonomikoko taldeen eta aldi baterako enpresa elkarteen ordainketa geroratuei dagokionez, zehaztu egiten da ez dela derrigorrezkoa izango ordainketa zatikatua egitea lurralde espainiarrean egoiliar diren bazkideei egozgarri zaien zerga oinarriaren zatiari dagokionez.
- Bat-egite eragiketen, bereizketen, aktiboen ekarpenaren, balore trukearen, aktibo eta pasiboaren lagapen osoen eta europar sozietate baten edo europar sozietate kooperatibo baten egoitza soziala Europar Batasuneko estatu kide batetik beste batera aldatze aren araubide berezian, aldatu egiten da lurralde espainiarrean kokatuta dauden eta lurralde horretan jarritako establezimendu iraunkor bati atxikita dauden ondasun eta eskubideak edo establezimendu orokorrak beraiek Europar Batasuneko beste estatu kide batera aldatze agatik lortutako onura fiskalaren kuotaren ordainketa aukeran geroratzeko erregela, eta bi erregelak parekatu egiten dira izaera orokorrean ezarritako erregelarekin; hori horrela, aurrerantzean aukeran izango da ordainketa zatikatzea hurrengo bost urte jarraituetan amaitzen diren zergaldietan. Era berean, aukeran izango da gerorapen araubide horretara biltzea, dena delako ondasun eta eskubideak edo establezimendu iraunkorrak Europako Esparru Ekonomikoko beste estatu batera aldatzen direnean.
- Era berean, ordainketa zatikatuen erregulazioa aldatzen da arrisku-kapitaleko sozietate eta funtsen araubide bereziak ukitzen dituen arrisku-kapitaleko entitateak obligazio horretatik kanpo uzteko.
- En relación con los pagos fraccionados de las agrupaciones de interés económico, españolas y europeas, y de las uniones temporales de empresas, se especifica que no existirá obligación de ingreso del pago fraccionado respecto a la parte de la base imponible imputable a los socios residentes en territorio español.
- En el régimen especial de fusiones, escisiones, aportaciones de activos, canje de valores, cesiones globales del activo y del pasivo y cambio de domicilio social de una Sociedad Europea o una Sociedad Cooperativa Europea de un Estado miembro a otro de la Unión Europea, se modifica la regla de diferimiento opcional del pago de la cuota correspondiente al beneficio fiscal obtenido por la transferencia a otro Estado miembro de la Unión Europea de bienes y derechos situados en territorio español y afectos a un establecimiento permanente situado también en este territorio, o de los propios establecimientos permanentes, equiparándolas a la regla de diferimiento establecida con carácter general, de manera que en adelante se podrá optar por fraccionar el pago a lo largo de los períodos impositivos que concluyan en los cinco años inmediatos y sucesivos. Se habilita también la opción por este régimen de diferimiento cuando los bienes y derechos o establecimientos permanentes en cuestión se transfieran a otro Estado del Espacio Económico Europeo.
- Así mismo, se modifica la regulación de los pagos fraccionados para excluir de dicha obligación a las entidades de capital riesgo a las que se refiere el régimen especial de sociedades y fondos de capital-riesgo.

5/2020 Foru Dekretu-Araua, maiatzaren 26koa, Covid-19ak eragindako osasun larrialdiaren ondoren ekonomia suspertzeko koiunturazko zerga arloko neurriei buruzkoa. Sozietateen gaineko zergaren esparruan, 2019rako ondorioekin, malgotu eta nabarmen handitu dira mozkinak nibelatzeko erreserba berezia zuzkitzeko gehieneko mugak.

Decreto Foral-Norma 5/2020, de 26 de mayo, sobre medidas tributarias coyunturales destinadas a la reactivación económica tras la emergencia sanitaria del Covid-19. En el ámbito del impuesto sobre sociedades, con efecto para 2019, se han flexibilizado y aumentado considerablemente los límites máximos para la dotación de la reserva especial para la nivelación de beneficios.



Joku jardueraren gaineko zerga

2/2020 Foru Dekretu-Araua, maiatzaren 5ekoa, Covid19aren osasun krisiaren ondorioz zerga arloko neurri osagarriak ezartzen dituena. Hobari jakin batzuk ezartzen dira makinak edo aparatu automatikoak ustiatuz egiten den jokoaren gaineko tributuaren kuota finkoan.

466/2020, Foru Agindua, azaroaren 30ekoa, zeinaren bidez aldatzen baitira, 2020ko azken hiruhilekorako eta 2021eko lehenengorako, makinen edo aparatu automatikoen bidezko jokoetan aplikatu beharreko kuota finkoak autolikidatzeko epeak.

Ordainketa zatikatuak

1/2020 Foru Dekretu-Araua, martxoaren 24koa, Pertsona fisikoen errentaren gaineko zergaren zergadunak, baldin eta jarduera ekonomikoak egiten badituzte, ez dira behartuta egongo Gipuzkoako Foru Ogasunean 2020ko lehen eta bigarren hiruhilekoei dagozkien ordainketa zatikatuak autolikidatzera eta ordaintzera.

8/2020 Foru Dekretu-Araua, urriaren 13koa, Pertsona fisikoen errentaren gaineko zergaren zergadunak, baldin eta jarduera ekonomikoak egiten badituzte, ez dira behartuta egongo Gipuzkoako Foru Ogasunean 2020ko hirugarren hiruhilekoari dagozkien ordainketa zatikatuak autolikidatzera eta ordaintzera.

5/2020 Foru Dekretu-Araua, maiatzaren 26koa, 2020ko ordainketa zatikatuak malgutzen da, eragiketa bolumena nabarmen murriztu duten eta, beraz, zergaldi horretan mozkinak lortzea espero ez duten entitateak ordainketa horretatik salbuetsiz.

7.2. PERTSONA FISIKOEN ERRENTAREN GAINEKO ZERGA

Pertsona Fisikoen Errentaren gaineko Zergaren 2020ko bilketa likidoa 1.915.418 mila eurokoa izan da guztira. Itundutako zerga guztien kudeaketa propioagatik bildutako zenbatekorik

Impuesto sobre actividades del juego

Decreto Foral-Norma 2/2020, de 5 de mayo, sobre medidas complementarias de carácter tributario como consecuencia de la crisis sanitaria del Covid-19. Se establecen determinadas bonificaciones en la cuota fija del impuesto sobre el juego mediante la explotación de máquinas o aparatos automáticos.

Orden Foral 466/2020, de 30 de noviembre, por la que se modifican para el último trimestre de 2020 y el primero de 2021 los plazos de autoliquidación de las cuotas fijas aplicables en los juegos mediante la explotación de máquinas o aparatos automáticos.

Pagos fraccionados

Decreto Foral-Norma 1/2020, de 24 de marzo, por el que los contribuyentes del impuesto sobre la renta de las personas físicas que ejerzan actividades económicas no estarán obligados a autoliquidar e ingresar en la Hacienda Foral de Gipuzkoa los pagos fraccionados correspondientes al primer y segundo trimestre de 2020.

Decreto Foral-Norma 8/2020, de 13 de octubre, por el que los contribuyentes del impuesto sobre la renta de las personas físicas que ejerzan actividades económicas no estarán obligados a autoliquidar e ingresar en la Hacienda Foral de Gipuzkoa el pago fraccionado correspondiente al tercer trimestre de 2020.

Decreto Foral-Norma 5/2020, de 26 de mayo, por el que se flexibiliza el pago fraccionado correspondiente a 2020, eximiendo del mismo a las entidades que hayan visto reducido significativamente su volumen de operaciones y, por tanto, no esperen obtener beneficios en ese período impositivo.

7.2. IMPUESTO SOBRE LA RENTA DE LAS PERSONAS FÍSICAS

La recaudación líquida del Impuesto sobre la Renta de las Personas Físicas ha ascendido a 1.915.418 miles de euros en 2020. Este impuesto aporta el mayor importe a la recaudación por gestión propia



handiena suposatzen du, eta Herri Finantzen Euskal Kontseiluari atxikitako zerga itundu guztien %41,3 da.

del total de tributos concertados y supone el 41,3% del total de tributos concertados afectos al Consejo Vasco de Finanzas Públicas.

GRÁFICO 7.2. GRAFIKOA

Pertsona Fisikoen Errentaren gaineko Zergaren bilketaren banaketa

Distribución de la recaudación del Impuesto sobre la Renta de las Personas Físicas
2020

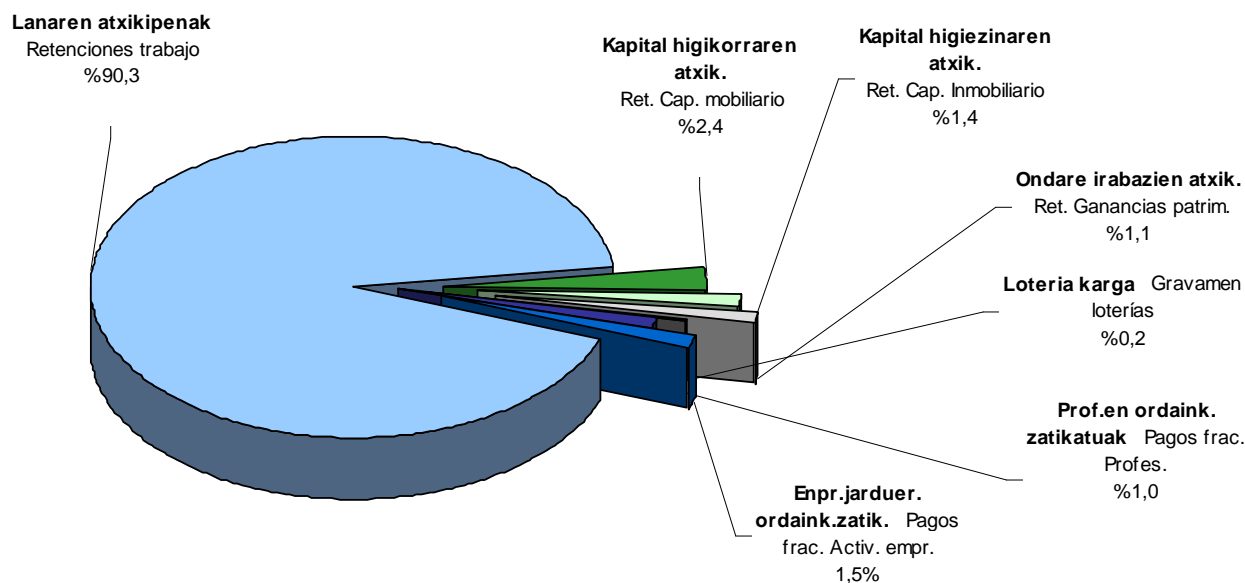

Zergaren **sarrera iturri**ei erreparatuz gero, hauxe ikusten da:

- Kopururik handiena lanaren atxikipenetatik dator: 1.729.366 mila euro (zerga honengatik bildutako guztiaren %90,3).
- Kapitalaren atxikipenak %3,8 dira, honela banatuta:
 - Kapital higikorra: %2,4.
 - Kapital higiezina: %1,4.
- Hurrengo kontzepturik garrantzitsuen ordainketa zatikatuak dira (%2,5). Zifra horren barruan:
 - %1,5 enpresako jardueretatik eratorritakoa da.
 - %1,0 profesionalen egindako ordainketei dagokie.
- %1,1 ondare irabazien atxikipenak dira.

Si distinguimos las **fuentes** de las que pueden provenir los ingresos del impuesto, se observa:

- La mayor cuantía proviene de las retenciones del trabajo: 1.729.366 miles de euros, (90,3% del total del impuesto).
- Las retenciones de capital suponen el 3,8%, distribuido entre:
 - El 2,4% del capital mobiliario.
 - El 1,4% del inmobiliario.
- El siguiente concepto en importancia son los pagos fraccionados, con el 2,5%, de los cuales:
 - Un 1,5%, a los derivados de las actividades empresariales.
 - Un 1,0% corresponde a los pagos efectuados por los profesionales.
- El 1,1% son las retenciones derivadas de las ganancias patrimoniales.

- %0,2 loteria kargari dagokio.

- El 0,2% corresponde al gravamen de loterías.

Kuota diferentzial garbiak 42.468 mila euroko ekarpen positiboa du, zerga honengatik bildutako guztiaren %2,2.

La cuota diferencial neta presenta una aportación positiva, que asciende a 42.468 miles de euros y que supone un 2,2% del total de la recaudación del impuesto.

GRÁFICO 7.3. GRAFIKOA
Errenta Zergaren bilketa likidoaren bilakaera
Evolución de la recaudación líquida del IRPF

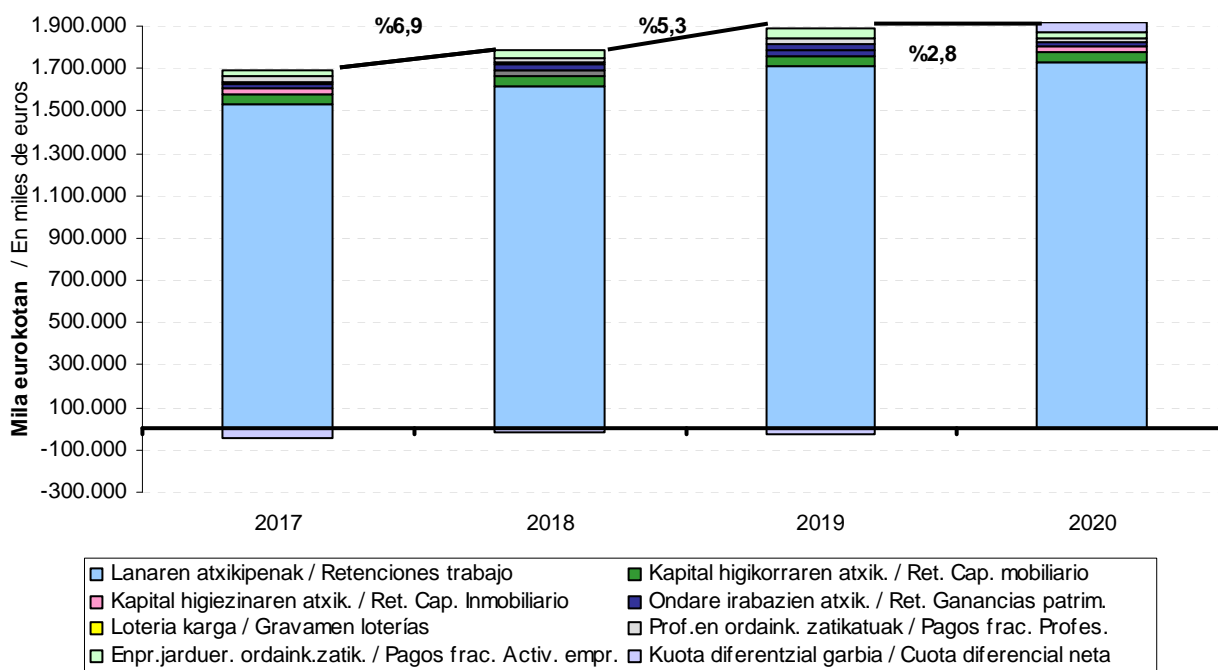

7.3 grafikoan ikusgai jarri dugu nolako bilakaera izan duen Pertsona Fisikoen Errentaren gaineko Zergaren bilketa likidoak 2017-2020 epealdian, sarrera iturrien arabera. 1.656 milioi euroetatik 2017an 1.915 milioi euroetara pasatu da 2020an. 2018. urteko bilketa %6,9 igo egin zen, eta 2019an %5,3. 2020an hazkunde tasa %2,8 izan da.

El gráfico 7.3 muestra la evolución de la recaudación líquida por IRPF en el periodo 2017-2020, distinguiendo las distintas fuentes de recaudación. De los 1.656 millones de euros de 2017 se ha pasado a los 1.915 millones de 2020. En 2018 la recaudación sube el 6,9% y en el año 2019 sube un 5,3%. En 2020 la tasa de crecimiento es del 2,8%.

Lanaren atxikipeak dira PFEZren bilketaren iturri nagusi. 2020an 1.729 milioi eurokoak izan dira. Azken hiru ekitaldietan honako hazkunde tasak izan dira: +%5,5, +%5,8 eta +%1,2 hurrenez hurren. 2018an igo egin zen, eta 2019an joera mantentzen da. 2020an igoera ematen da, baina oso txikia.

Las retenciones de trabajo son la fuente principal de la recaudación por IRPF. En 2020 han ascendido a 1.729 millones de euros. Su tasa de crecimiento ha sido del 5,5% en 2018. En 2019 mantiene la tendencia y aumenta el 5,8%. En 2020 crece únicamente el 1,2%.

GRÁFICO 7.4. GRAFIKOA
Lan atxikipenen bilakaera
Evolución de las retenciones de trabajo



GRÁFICO 7.5. GRAFIKOA
Gainontzeko atxikipenen eta ordainketa zatikatuen bilakaera
Evolución de las demás retenciones y de los pagos fraccionados



PFEZren bilketaren gainontzeko iturriak oso urruti ageri dira. Nabarmentzekoa da **kuota diferencial garblak** izan duen hobekuntza. 2018an kontzeptu honegatik eginiko itzulketa %53,1 jaitsi zen, 2019an %16,1 igo eta 2020an %289,4 jaitsi, 2017ko 41 milioi eurotako itzulketatik 2020ko 42 milioi euroko sarrerak izatera igaro da.

A gran distancia se sitúa el resto de fuentes de las que procede la recaudación por IRPF. Destaca la mejoría en la **cuota diferencial neta**. En 2018 la devolución por este concepto decreció el 53,1%, en 2019 crece un 16,1%, y en 2020 decrece un 289,4% (ingreso), y pasa de devolución de 41 millones de euros en 2017 a ingreso de 42 millones de euros en 2020.

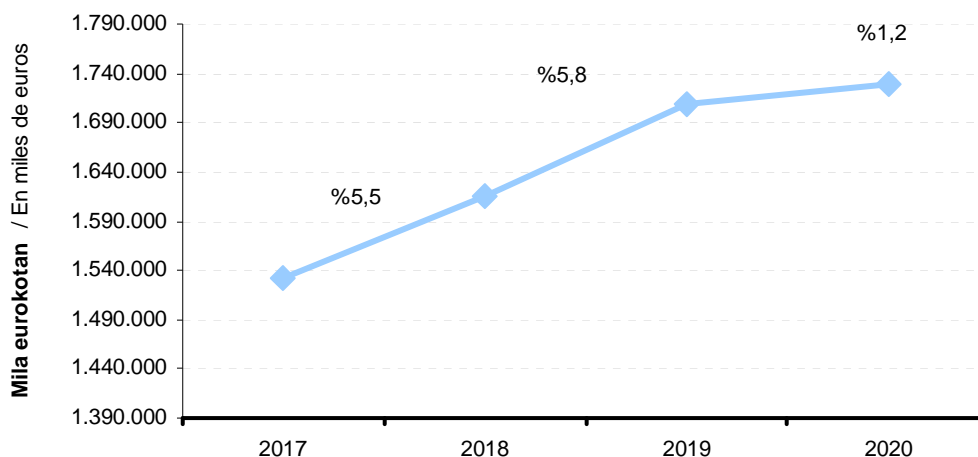
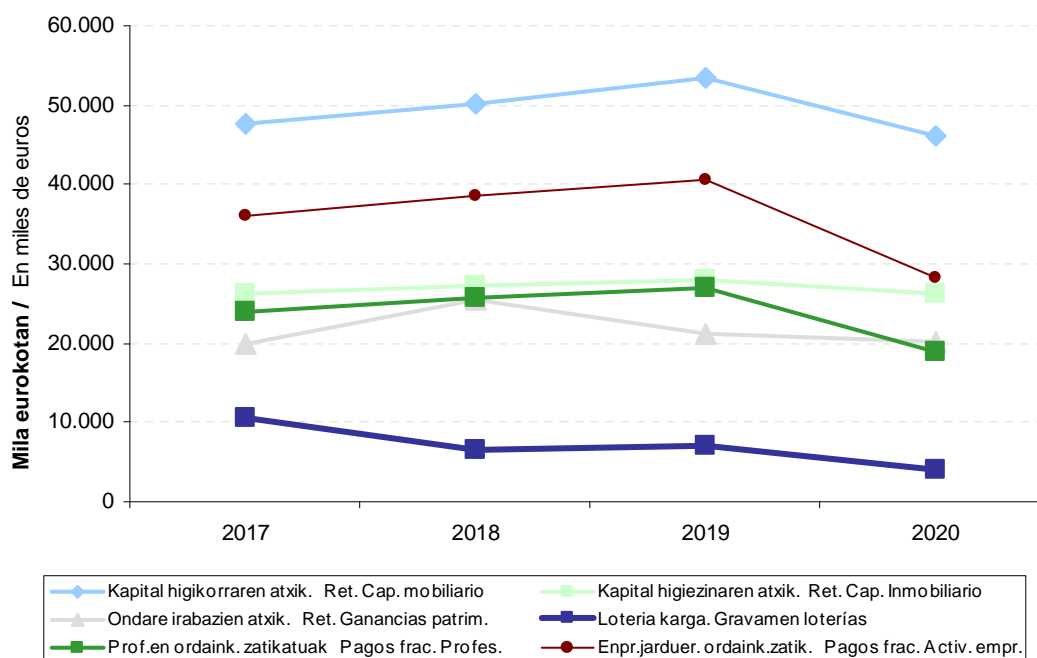

Inbertsio fondoetako **ondare irabaziei aplikatutako atxikipenen** bilketa 20 milioi eurokoa izan da 2020. urtean, eta honako bariazio tasak izan dira: %27,4 2018an, -%16,3 2019an eta -%5,0 2020an.

Kapital higieznaren atxikipenak, hiri ondasun higiezinak errentan emateagatik lortutako etekinak zergapetzen dituenak, 26 milioi euro bildu ditu 2020. urtean, eta honako bariazio tasak izan dira: %3,8 2018an, %2,7 2019an eta -%6,4 2020an.

Kapital higikorraren atxikipenak bilketa likidoak gero eta igoera handiagoak izan ditu, eta 2020an jaitziera eman da: 2018an %4,9 handitu da, 2019 %6,8 igo, eta 2020an %13,7 jaitzi da. Kuantitatiboki bilketa osoaren bigarren zenbatekoa da (46 milioi euro 2020an).

Jarduera profesional zein enpresakoen **ordainketa zatikatuengatik** 47 milioi euro bildu dira 2020an, eta geroz eta igoera handiagoak izan dituzte 2019. urte arte, eta 2020an jaitziera izan dute: +%7,0 2018an, +%5,1 2019an eta -%30,1 2020an.

La **retención sobre las ganancias patrimoniales** en fondos de inversión, asciende a 20 millones de euros en 2020, habiendo presentando tasas de variación del 27,4% en 2018, -16,3% en 2019 y -5,0% en 2020.

La **retención por el capital inmobiliario**, que grava los rendimientos derivados del alquiler de los bienes inmuebles urbanos, asciende a 26 millones de euros en 2020, habiendo presentando tasas de variación del 3,8% en 2018, 2,7% en 2019 y -6,4% en 2020.

La recaudación líquida por **retención por el capital mobiliario** ha tenido progresivos aumentos, para disminuir en 2020 : aumenta el 4,9% en 2018, aumenta el 6,8% en 2019, y disminuye el 13,7% en 2020. Cuantitativamente supone el segundo importe sobre la recaudación total (46 millones de euros en 2020).

Los **pagos fraccionados**, tanto por actividades empresariales como profesionales, suman 47 millones de euros en 2020 y han tenido aumentos progresivos hasta 2019, para disminuir en 2020: +7,0% en 2018, +5,1% en 2019 y -30,1% en 2020.

GRÁFICO 7.6. GRAFIKOA
PFEZ. Kuota diferencial garbiaren bilakaera
IRPF. Evolución de la cuota diferencial neta

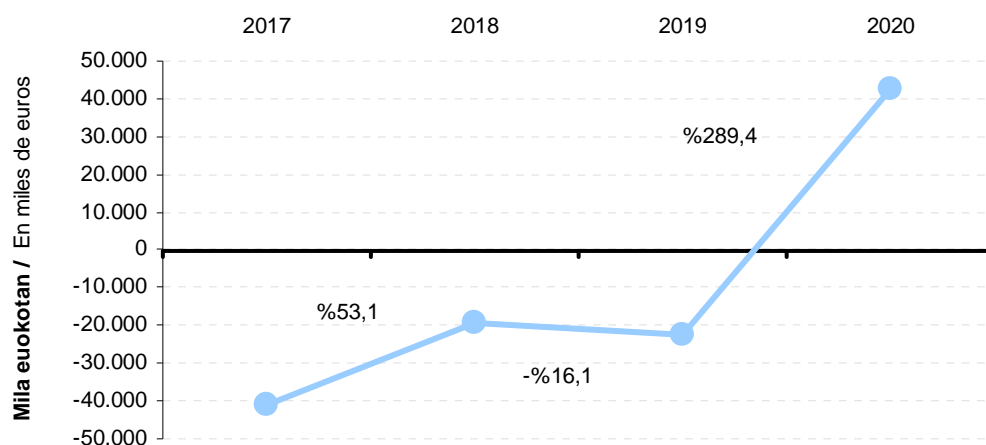

Kuota diferencial garbiagatik izandako bilketa likidoan osagai positiboa (bilketa osoa) eta negatiboa (itzulketak) bereizten baditugu, kopuru hauek ageri dira 2020an:

Si desglosamos la recaudación líquida por **cuota diferencial neta** en sus componentes positivo (recaudación íntegra) y negativo (devoluciones), en 2020 se ha obtenido:



- 336.923 mila euroko bilketa osoa.
- 294.455 mila euroko itzulketak.
- Haien arteko diferentziak 42.468 mila euroko bilketa likidoa ematen digu, hau da, emaitza %289,4 hobetu da aurreko ekitaldiarekin alderatuta.

- Una recaudación íntegra de 336.923 miles de euros.
- Unas devoluciones por importe de 294.455 miles de euros.
- Por diferencia, la recaudación líquida ha ascendido a 42.468 miles de euros. Comparativamente con el ejercicio precedente, ha mejorado un 289,4%.

7.3. SOZIETATEEN GAINEN ZERGA

Sozietateen gaineko Zerga zuzeneko zergen artean bigarrena da bilketa likidoari dagokionez. Herri Finantzen Euskal Kontseiluari atxikitako zerga itundu guztien bilketaren %6,1 hartu du 2020an, hau da, 285 milioi euro guztira.

Sozietateen gaineko Zergagatik bildutako %21,5 igo da 2018. urtean. 2019an %0,6 igo da. 2020an joera aldatzen da, %15,3ko jaitsiera izanik.

7.3. IMPUESTO SOBRE SOCIEDADES

El Impuesto sobre Sociedades es el segundo impuesto de entre los directos en cuanto a importe líquido recaudado. En 2020 ha supuesto el 6,1% del total de tributos concertados afectos al Consejo Vasco de Finanzas Públicas, habiendo ascendido a 285 millones de euros.

El importe líquido recaudado por el Impuesto sobre Sociedades ha aumentado el 21,5% en 2018. En 2019 crece el 0,6%, para cambiar la tendencia en 2020 con disminución del 15,3%.

GRÁFICO 7.7. GRAFIKOA
Sozietateen gaineko Zergaren bilketa likidoaren bilakaera
Evolución de la recaudación líquida del Impuesto sobre Sociedades

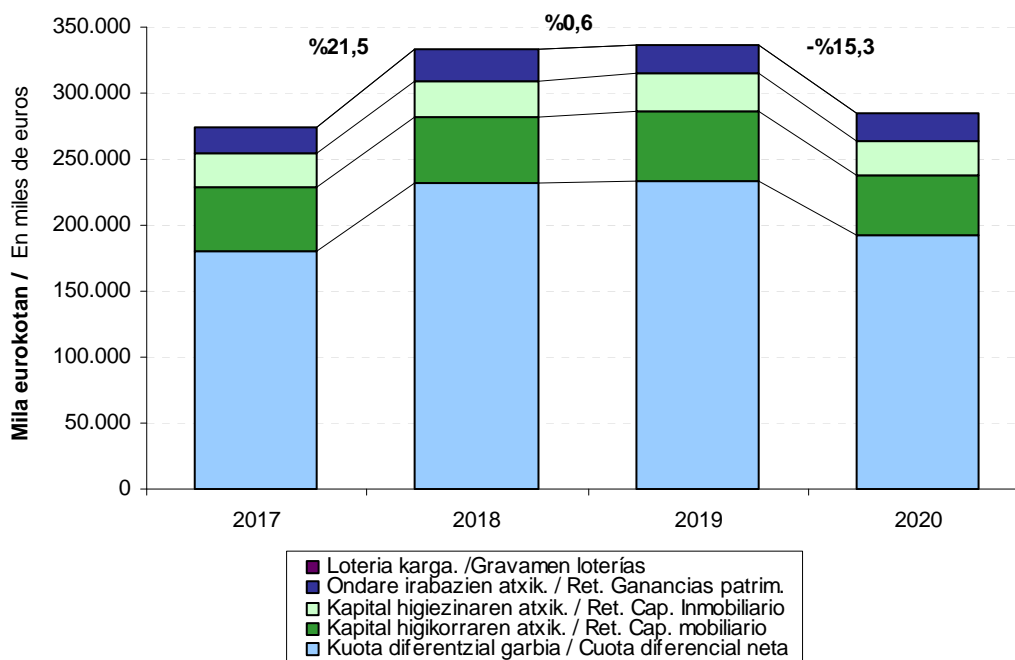

Zergaren sarrerek honako iturriak dituzte:

Las fuentes de las que provienen los ingresos del impuesto son:

- Ondorengo atxikipenak:
 - Kapital higikorren etekinarenak.
 - Kapital higiezinaren etekinarenak.
 - Ondare irabazienak.
- Zerga likidatzean lortutako kuota diferentzial garbia.

- Las retenciones practicadas sobre:
 - El rendimiento del capital mobiliario.
 - El rendimiento del capital inmobiliario.
 - Las ganancias patrimoniales.
- La cuota diferencial neta obtenida en la liquidación del impuesto.

Kapital higikorren nahiz higiezinaren atxikipenengatik eta, orobat, ondare irabazien atxikipenengatik bildutakoa Errenta Zergaren eta Sozietateen gaineko zergaren artean erdibanatuz gero (%50) zenbateko eta bilakaera bera ageri dira bi zergetan. Horren azterketa aurreko atalean jaso dugu.

La distribución al 50% entre el IRPF y el impuesto sobre sociedades de la recaudación por retenciones del capital, tanto mobiliario como inmobiliario, así como las de las ganancias patrimoniales, hace que presenten la misma cuantía y trayectoria en ambos impuestos. Su análisis ya está recogido en el apartado anterior.

GRÁFICO 7.8. GRAFIKOA
Sozietateen gaineko zerga. Kuota diferentzial garbiaren bilakaera
Impuesto sobre sociedades. Evolución de la cuota diferencial neta

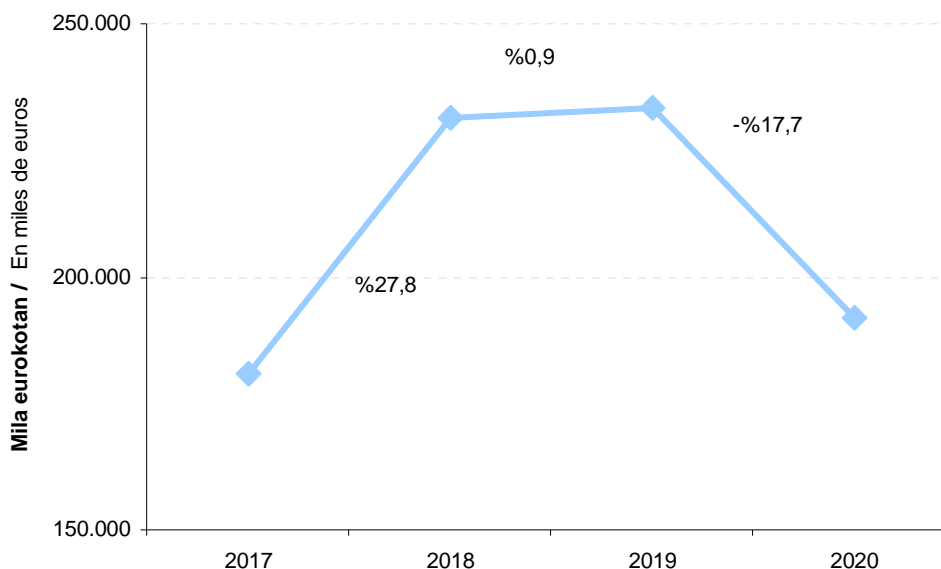

Horrela bada, zergaren **kuota diferentzial garbia** aztertuko dugu, 2020ko ekitaldian datu hauek eman dituena:

Así pues, nos fijaremos en la **cuota diferencial neta** del impuesto, cuyos datos para 2020 han sido:

- 300.949 mila euroko bilketa osoa.
- 108.913 mila euroko itzulketak.
- Bi aurrekoen arteko diferentziak 192.036 mila euroko bilketa likidoa eman du, 2019an lortutakoa baino %17,7 txikiago.

- Una recaudación íntegra por valor de 300.949 miles de euros.
- Devoluciones que han ascendido a 108.913 miles de euros.
- Por diferencia entre las anteriores, una recaudación líquida de 192.036 miles de euros, un 17,7% inferior a la obtenida en 2019.

7.4. BALIO ERANTSIAREN GAINEKO ZERGA

Balio Erantsiaren gaineko Zergaren bilketa likidoaren barruan bi kontzeptu hartzen dira kontuan: batetik, Foru Aldundiak berak kudeatutako bilketa, eta, bestetik, Ekonomia Itunaren Legeak zerga honetarako araututako doikuntzak direla-eta Estatutik etorritako sarrerak.

Zerga honen kudeaketa propioagatik bildutako zenbatekoak 2020ko bilketa osoaren %25,4 hartzen du. Doikuntzengatik bildutako %11,7a gehituz gero, BEZa zerga bilketan pisu bigarren gehien duen zerga dugu (bilketa osoaren %37,1).

Balio Erantsiaren gaineko Zergaren bilketa likidua 1.721.599 mila eurokoa izan da 2020. urtean, aurreko urtean baino 280.495 mila euro gutxiago. Horrek %14,0ko jaitsiera ekarri du berekin urte horien artean. Aurreko bi ekitaldietan urteko hazkunde tasek hauek izan dira: 2018an -%2,4 eta 2019an +%3,4.

7.4. IMPUESTO SOBRE EL VALOR AÑADIDO

Dentro de la recaudación líquida del impuesto sobre el valor añadido se tiene en cuenta tanto la correspondiente a la gestión propia de esta Diputación Foral, como la parte atribuida a Gipuzkoa del ingreso realizado por el Estado con motivo de los ajustes que por este impuesto están regulados en la Ley del Concierto Económico.

El importe procedente de la recaudación por gestión propia de este impuesto supone el 25,4% de la recaudación total de 2020, lo que, unido al 11,7% que representan los ajustes, hace que el IVA sea el concepto impositivo con segundo mayor peso recaudatorio (37,1% de la recaudación total).

Cuantitativamente, la recaudación líquida total de 2020 por el Impuesto sobre el Valor Añadido (por ambas vías) ha ascendido a 1.721.599 miles de euros, 280.495 miles menos que lo recaudado en 2019, lo que supone una disminución interanual del 14,0%. Las tasas de crecimiento de los dos ejercicios anteriores han sido: -2,4% en 2018 y +3,4% en 2019.

GRÁFICO 7.9. GRAFIKOA
BEZaren bilketa likidoaren bilakaera
Evolución de la recaudación líquida del IVA

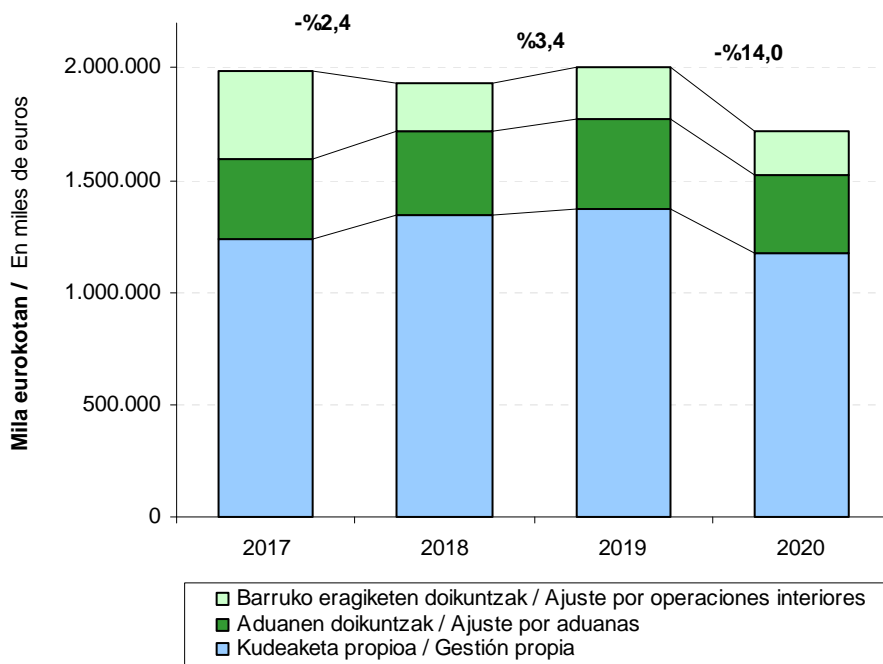



Kudeaketa propioz bildutako BEZak emaitza hauek ageri ditu 2020an:

- 1.891.557 mila euroko bilketa osoa.
- 713.066 mila euroko itzulketak.
- 1.178.491 mila euroko bilketa likidoa, bilketa osoari itzulketak kendu ondoren kalkulatua.

Kudeaketa propioagatik lortutako bilketa likido honek igoera izan du 2019. urte arte, eta 2020an jaitsi egin du, 2018an %8,9 igo, 2019an %1,8 igo eta 2020an %14,1 jaitsi.

En 2020 el IVA recaudado mediante **gestión propia** presenta:

- Una recaudación íntegra que asciende a 1.891.557 miles de euros.
- Devoluciones por importe de 713.066 miles de euros.
- Una recaudación líquida, como resultado de restar las devoluciones a la recaudación íntegra, por importe de 1.178.491 miles de euros.

Esta recaudación líquida de gestión propia aumenta hasta 2019 y disminuye en 2020, en 2018 aumenta un 8,9%, en 2019 aumenta un 1,8% y en 2020 disminuye un 14,1%.

GRÁFICO 7.10. GRAFIKOA
BEZaren sarrera iturrien bilakaera
Evolución de las diferentes vías de ingreso del IVA

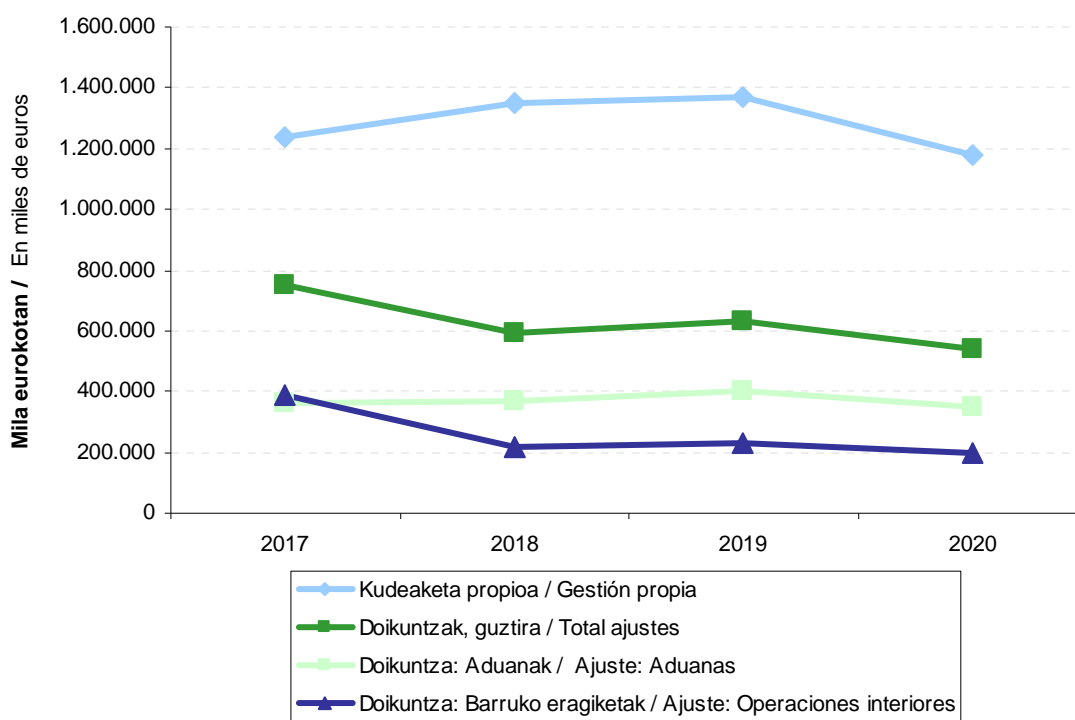

BEZaren doikuntzen bidez egiten den bilketa Estatutik jasotzen da zuzenean hiru hilean behin. 2020. urtean 543.108 mila euro ordaindu ditu

La recaudación vía **ajustes de IVA** es ingresada directamente por el Estado cada trimestre. El total ingresado en 2020 asciende a 543.108 miles de

guztira, honela banatuta:

- %63,7 aduanetako errentak dira.
- Gainerako %36,3a barruko eragiketen doikuntzei dagokie.

Datu horiek aurreko ekitaldikoekin konparatuz gero, agerian jartzen da doikuntzen bidez egindako bilketa %13,9 jaitsi dela. Aduanetako errentenak %13,8 jaitsi dira, eta barruko eragiketen doikuntzak %14,0 jaitsi dira. Beraz, emaitza globalak behera egitea ekarri du, aipatutako portzentajea.

7.5. ZERGA BEREZIAK

Lurralde historiko bakoitzak bi sarrera iturri ditu zerga berezietan:

- Foru aldundien kudeaketa propioa.
- Ekonomia Itunaren Legean zerga honetarako araututako doikuntzengatik Estatuak egiten dituen sarrerak.

Aldi berean, bi sarrera iturri horiek zergak biltzen diren ekitaldiko ekarpen koefizientearen arabera banatzen dira Autonomia Erkidegoko hiru lurraldeen artean. Portzentaje hori aplikatzen zaie bai urte barruko bilketari eta doikuntzei, eta bai aurreko ekitaldietatik etorrira Estatuak ekitaldiaren barruan gauzatzen dituen doikuntzen likidazioari. Hori dela-eta, sarreretan dauden bariazioak bi arrazoiengatik gerta daitezke:

- Zerga bilketak berak dituen aldaketengatik.
- Banaketan aplikatzen den portzentajea aldatzeagatik.

euros, correspondiendo:

- El 63,7% a rentas de aduanas.
- El 36,3% restante a ajustes por operaciones interiores.

Comparando estos datos con los del ejercicio anterior, se aprecia que la recaudación vía ajustes disminuye un 13,9%. El ajuste por rentas de aduanas ha disminuido un 13,8%, y por operaciones interiores ha disminuido un 14,0%, dando lugar a la mencionada disminución en el resultado global.

7.5. IMPUESTOS ESPECIALES

Los ingresos de cada Territorio Histórico por los Impuestos Especiales proceden de dos vías:

- La gestión propia de las diputaciones forales.
- Los ingresos realizados por el Estado con motivo de los ajustes que, por estos impuestos, están regulados en la Ley del Concierto Económico.

A su vez, ambas vías de ingreso se distribuyen entre los tres territorios de la Comunidad Autónoma en base al coeficiente de aportación correspondiente al ejercicio recaudatorio. Dicho porcentaje se aplica tanto a la recaudación y ajustes del año como a la liquidación de los ajustes del Estado de ejercicios anteriores que se realicen en el ejercicio. Por ello, las variaciones en los ingresos pueden deberse:

- A las propias de la misma recaudación.
- A la modificación del porcentaje que se aplica en el reparto.



GRÁFICO 7.11. GRAFIKOA
Zerga Berezien Bilketa Likidoaren Bilakaera
Evolución de la recaudación líquida de los Impuestos Especiales

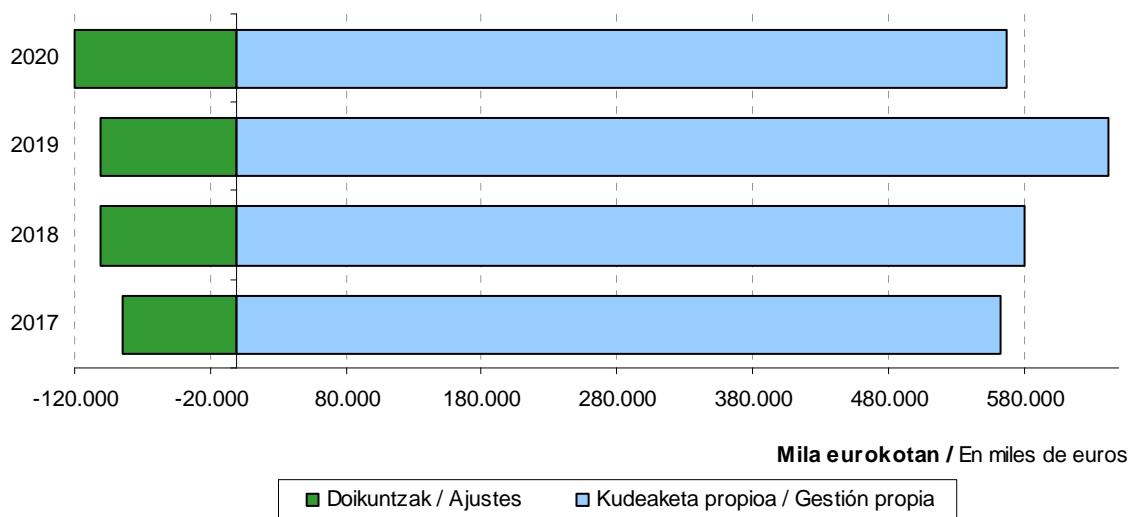

7.11 grafikoan ikus dezakegu nolako bilakaera izan duen 2017-2020 epealdian Zerga Berezien Bilketa Likidoak Gipuzkoako Lurralde Historikoan bai kudeaketa propioagatik, bai Gipuzkoari egotzitako doikuntzengatik.

Zerga berezien 2020ko Bilketa osoaren osagai positibo eta negatiboak desberdinduz gero, honako datuak dauzkagu:

- 650.645 mila euroko Bilketa osoa.
- 202.464 mila euroko itzulketak.
- 448.181 mila euroko Bilketa Likidoa, Bilketa osoari itzulketak kendu ondoren kalkulatua.

Zerga bereziak Bilketa Likido osoaren %9,7 izan dira 2020an, 2019an zeukan portzentajea gutxi gorabehera (%10,8).

Zerga berezien barruan bi talde bereiz ditzakegu:

- **Kudeaketa propio** bidez bakarrik biltzen direnak: Zenbait Garraibideren gaineko Zerga

El gráfico 7.11 recoge la evolución en el periodo 2017-2020 de la recaudación líquida del Territorio Histórico de Gipuzkoa por impuestos especiales, tanto por gestión propia como por ajustes imputados a Gipuzkoa.

Desglosando la recaudación en 2020 del total de impuestos especiales en sus componentes positivos y negativos, tenemos:

- Una recaudación íntegra que asciende a 650.645 miles de euros.
- Devoluciones por importe de 202.464 miles de euros.
- Una recaudación líquida, resultado de restar a la recaudación íntegra las devoluciones, que se sitúa en 448.181 miles de euros.

El conjunto de Impuestos Especiales supone el 9,7% de la recaudación líquida total de 2020, porcentaje más o menos igual al que suponían en 2019 (10,8%).

Dentro de los impuestos especiales podemos distinguir dos grupos:

- Los que se recaudan únicamente por **gestión propia**: el Impuesto sobre Determinados



eta Elektrizitatearen gaineko Zerga.

- Horrez gain, Estatuak hiru hilean behin zuzenean ordaintzen dituen **doikuntzetatik** datozenak: Alkoholaren eta Edari Deribatuen gaineko Zerga, Tarteko Produktuen gaineko Zerga, Hidrokarburoen gaineko Zerga, Tabako Laboreen gaineko Zerga eta Garagardoaren gaineko Zerga.

Medios de Transporte y el Impuesto sobre la Electricidad.

- Los que, además, lo hacen por la vía de **ajustes** que ingresa directamente el Estado cada trimestre: el Impuesto sobre Alcohol y Bebidas Derivadas, el Impuesto sobre Productos Intermedios, el Impuesto sobre Hidrocarburos, el Impuesto sobre las Labores de Tabaco y el Impuesto sobre la Cerveza.

Lehen taldeak zerga bereziren bilketa likidoaren %5,5 hartzen du: **24.517 mila euro guztira.**

El primer grupo representa el 5,5% de la recaudación líquida por impuestos especiales y suma 24.517 miles de euros.

Bigarren taldeak (gainerako %94,5ak) **448.181 mila euro bildu ditu:**

El segundo grupo (el restante 94,5%) recauda 448.181 miles de euros, de los cuales:

- kudeaketa propioagatik: 567.836 mila euro.
- doikuntzengatik: -119.655 mila euro.
- por gestión propia: 567.836 miles de euros.
- vía ajustes: -119.655 miles de euros.

GRÁFICO 7.12. GRAFIKOA
Zenbait zerga bereziren bilketa likidoaren bilakaera
Evolución de la recaudación líquida de algunos Impuestos Especiales





GRÁFICO 7.13. GRAFIKOA

Hidrokarburoen gaineko zerga bereziaren bilketa likidoaren bilakaera
Evolución de la recaudación líquida del Impuesto Especial sobre Hidrocarburos

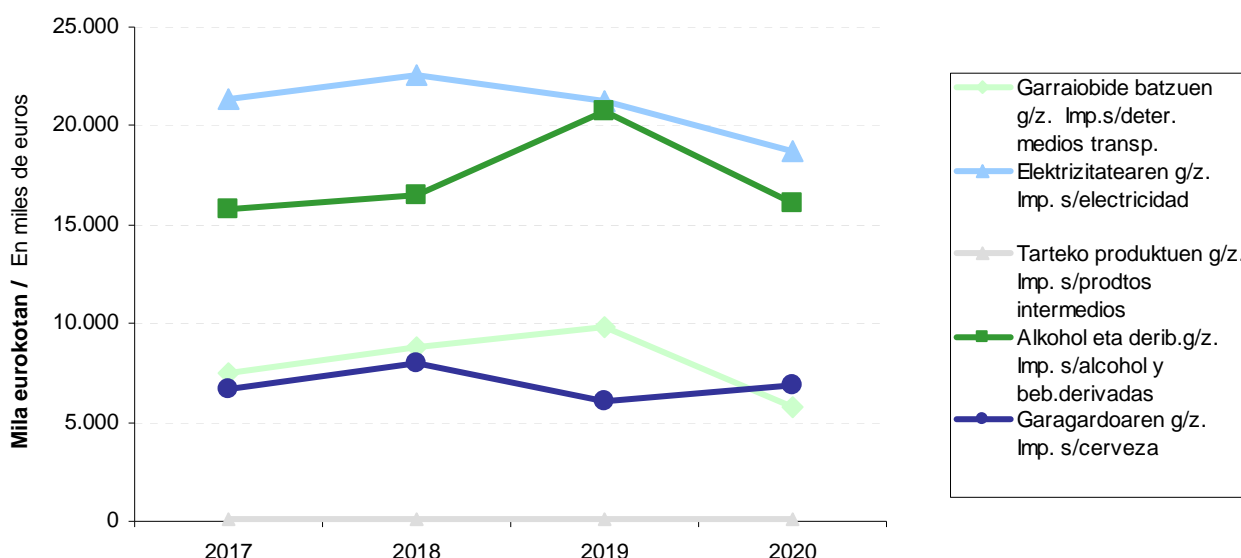
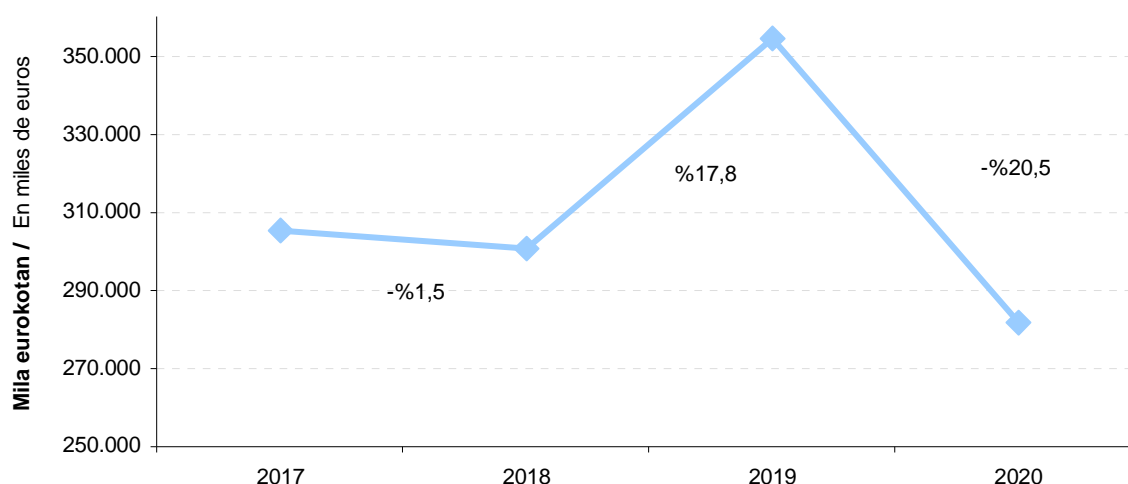

Hidrokarburoen gaineko zerga da gehien bildu duena: 281.765 mila euro guztira, hau da, zerga berezi guztien %62,9 eta ekitaldiko bilketa likido osoaren %6,1.

Zerga honen bilketa likidoak %1,5eko igoera tasa izan zuen 2018ko ekitaldian, 2019an %17,8 igo zen eta 2020an %20,5 jaitsi zen. Sarrera iturriak desberdintzen baditugu, ikus daiteke 2018an, 2019an eta 2020an kudeaketa propioko bilketa igo (2020 izan ezik) egiten dela eta doikuntzen bariazio negatiboa dela.

El impuesto con mayor recaudación es el que grava los **hidrocarburos**: 281.765 miles de euros, que representan el 62,9% del total de los impuestos especiales y el 6,1% de la recaudación líquida total del ejercicio.

La recaudación líquida por este impuesto decrece el 1,5% en el año 2018, en 2019 crece el 17,8% y en 2020 decrece el 20,5%. Diferenciando las fuentes de ingreso, en los años 2018, 2019 y 2020, la recaudación de gestión propia crece (menos en 2020) y la variación de los ajustes es negativa.



GRÁFICO 7.14. GRAFIKOA

Tabako laboreen gaineko zerga bereziaren bilketa likidoaren bilakaera

Evolución de la recaudación líquida del Impuesto Especial sobre Labores de Tabaco

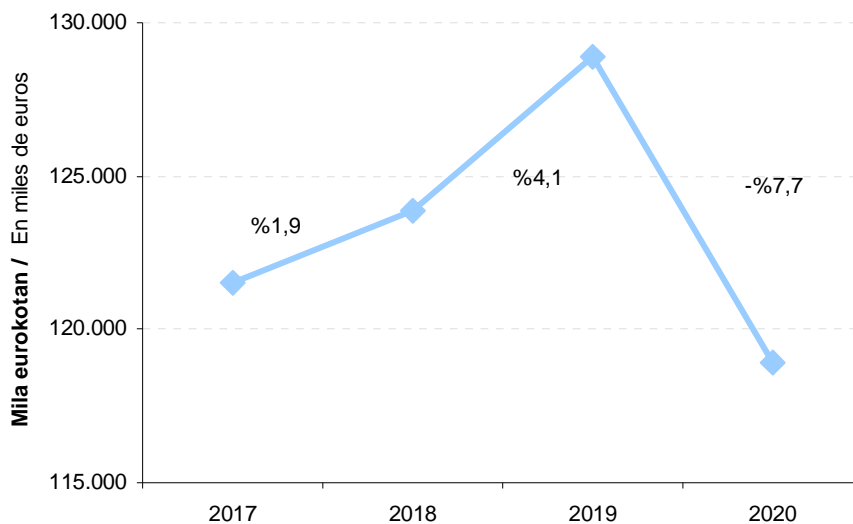

Zerga berezien barruan, **tabako laboreena** da bigarren zergarik garrantzitsuena bilketari dagokionez: kopuru osoaren %26,5 hartzen du eta 118.927 mila euro bildu dira 2020an.

2018an igo egin zen (+%1,9), kudeaketagatik (+%4,7), doikuntzak %30,1 egin baitzuen behera. 2019an igo egin da (+%4,1), kudeaketagatik (+%1,5) eta doikuntzengatik, %48,0 egin du gora. 2020an jaitsi egin da (-%7,7), kudeaketagatik (-%5,6) eta doikuntzengatik (-%32,5).

El impuesto sobre las labores de tabaco es el siguiente en importancia recaudatoria dentro de los impuestos especiales: su recaudación supone el 26,5% del total de éstos y alcanza 118.927 miles de euros en 2020.

Ha experimentado aumento el año 2018 (+1,9%) debido a la gestión propia (+4,7%), dado que los ajustes disminuyen el 30,1%. En 2019 crece (+4,1%) debido a la gestión propia (+1,5%) y a los ajustes (+48,0%). En 2020 decrece (-7,7%) debido a la gestión propia (-5,6%), y a los ajustes (-32,5%).

E.7.1. TAULA ZERGA ITUNDUEN BILKETA LIKIDOAREN BILAKAERA

CUADRO E.7.1. EVOLUCIÓN DE LA RECAUDACIÓN LÍQUIDA DE TRIBUTOS CONCERTADOS

KONTZEPTUA	CONCEPTO	BALORE ABSOLUTUAK VALORES ABSOLUTOS				% EGITURA ESTRUCTURA EN %				BARIAZIO TASA % TASA DE VARIACIÓN %		
		2017	2018	2019	2020	2017	2018	2019	2020	18/17	19/18	20/19
Lanaren atxikipenak	Retenciones trabajo	1.532.422	1.616.154	1.709.146	1.729.366	32,8	33,4	34,0	37,3	5,5	5,8	1,2
Kapital higikorren atxikipenak	Retenciones capital mobiliario	47.744	50.070	53.457	46.113	1,0	1,0	1,1	1,0	4,9	6,8	-13,7
Kapital higiezinen atxikipenak	Retenciones capital inmobiliario	26.221	27.223	27.951	26.171	0,6	0,6	0,6	0,6	3,8	2,7	-6,4
Ondare irabazien atxikipenak	Retenc. ganancias patrimoniales	19.946	25.412	21.269	20.198	0,4	0,5	0,4	0,4	27,4	-16,3	-5,0
Lotería eta apostu jakin batzuen gaineko karga berezia	Gravamen Esp. s/Premios Det.Loterías y Ap.	10.483	6.535	7.132	3.910	0,2	0,1	0,1	0,1	-37,7	9,1	-45,2
Profesionalen ordainketa zatikatuak	Pagos fraccionados prof.	24.032	25.720	27.022	18.877	0,5	0,5	0,5	0,4	7,0	5,1	-30,1
Enpr.jardueraren ordaink.zatikatuak	Pagos fraccionados activ.empres.	36.047	38.579	40.534	28.316	0,8	0,8	0,8	0,6	7,0	5,1	-30,1
Kuota diferencial garbia	Cuota diferencial neta	-41.165	-19.306	-22.417	42.468	-0,9	-0,4	-0,4	0,9	53,1	-16,1	289,4
PFEZ guztira	Total I.R.P.F.	1.655.729	1.770.387	1.864.094	1.915.418	35,5	36,6	37,1	41,3	6,9	5,3	2,8
Kapital higikorren atxikipenak	Retenciones capital mobiliario	47.744	50.070	53.457	46.113	1,0	1,0	1,1	1,0	4,9	6,8	-13,7
Kapital higiezinen atxikipenak	Retenciones capital inmobiliario	26.221	27.223	27.951	26.171	0,6	0,6	0,6	0,6	3,8	2,7	-6,4
Ondare irabazien atxikipenak	Retenc. ganancias patrimoniales	19.946	25.412	21.269	20.198	0,4	0,5	0,4	0,4	27,4	-16,3	-5,0
Lotería eta apostu jakin batzuen gaineko karga berezia	Gravamen Esp. s/Premios Det.Loterías y Ap.	0	0	0	0	0,0	0,0	0,0	0,0	---	---	---
Kuota diferencial garbia	Cuota diferencial neta	180.925	231.264	233.367	192.036	3,9	4,8	4,6	4,1	27,8	0,9	-17,7
Sozietateen zerga guztira	Total impuesto sociedades	274.836	333.969	336.044	284.518	5,9	6,9	6,7	6,1	21,5	0,6	-15,3
Ez-egoiliarren errentaren g/ zerga	Imp. s/ renta no residentes	11.401	15.495	18.693	12.705	0,2	0,3	0,4	0,3	35,9	20,6	-32,0
Oinordetza eta dohaintzen g/ zerga	Imp. s/sucesiones y donaciones	46.810	55.231	40.757	45.805	1,0	1,1	0,8	1,0	18,0	-26,2	12,4
Ondarearen gaineko zerga	Impuesto sobre el patrimonio	66.963	78.987	65.507	71.804	1,4	1,6	1,3	1,5	18,0	-17,1	9,6
Kreditu Erakundeetako Gordailuen gaineko zerga	I.s/Depósitos en las Entidades de Crédito	7.581	7.658	7.988	8.574	0,2	0,2	0,2	0,2	1,0	4,3	7,3
Energia elektrokoaren ekoizpenaren gaineko zerga	Impuesto s/Producción de Energía Eléctrica	10.803	11.569	7.870	9.921	0,2	0,2	0,2	0,2	7,1	-32,0	26,1
ZUZENEKO ZERGA GUZTIRA	TOTAL IMPUESTOS DIRECTOS	2.074.124	2.273.296	2.340.954	2.348.744	44,4	47,0	46,6	50,7	9,6	3,0	0,3
BEZA, kudeaketa propioa	I.V.A. gestión propia	1.237.382	1.347.503	1.371.467	1.178.491	26,5	27,9	27,3	25,4	8,9	1,8	-14,1
Foru Aldundiaren kudeaketa propioa	Gestión propia D.F.	878.052	900.996	853.562	776.386	18,8	18,6	17,0	16,8	2,6	-5,3	-9,0
Foru Aldundien doikuntza	Ajuste DD.FF.	359.330	446.507	517.905	402.105	7,7	9,2	10,3	8,7	24,3	16,0	-22,4
Ondare eskualdaketen g/ zerga	Imp. s/transm. patrimoniales	60.137	60.096	60.212	54.897	1,3	1,2	1,2	1,2	-0,1	0,2	-8,8
Egintza juridiko dokum.g/ zerga	Imp.s/actos jurídicos documentados	16.177	17.134	17.988	14.449	0,3	0,4	0,4	0,3	5,9	5,0	-19,7
Aseguru primen gaineko zerga	Impuesto s/primas de seguros	24.720	25.640	25.832	25.555	0,5	0,5	0,5	0,6	3,7	0,7	-1,1
Zenbait garraio bideren g/ zerga berezia	Imp.especial s/determ.med.transporte	7.475	8.810	9.788	5.754	0,2	0,2	0,2	0,1	17,9	11,1	-41,2
Alkohol eta derib.g/ z. Kudeaketa propioa	Imp.s/alcohol y beb.deriv.gest.propia	2.303	1.506	1.885	1.069	0,0	0,0	0,0	0,0	-34,6	25,2	-43,3
Tarteko produktuen g/ z. Kudeaketa propioa	Imp.s/product.intermedios gest.propia	60	88	82	61	0,0	0,0	0,0	0,0	45,8	-7,1	-25,7
Hidrokarburoen g/ z. Kudeaketa propioa	Imp.s/hidrocarburos gestión propia	419.360	429.757	489.664	429.609	9,0	8,9	9,7	9,3	2,5	13,9	-12,3
Tabako laboreen g/ z. Kudeaketa propioa	Imp.s/labores de tabaco gest.propia	111.638	116.929	118.653	112.020	2,4	2,4	2,4	2,4	4,7	1,5	-5,6
Garagardoaren g/ z. Kudeaketa propioa	Imp.s/cerveza gestión propia	943	1.152	723	560	0,0	0,0	0,0	0,0	22,2	-37,2	-22,6
Elektrizitatearen gaineko zerga	Impsto s/ electricidad	21.324	22.521	21.294	18.763	0,5	0,5	0,4	0,4	5,6	-5,5	-11,9
Zerga Bereziak guztira, kudeaketa propioa	Total Imp. Especiales, gestión propia	563.103	580.763	642.089	567.835	12,1	12,0	12,8	12,3	3,1	10,6	-11,6
Zenbait hidrok.ren txikizkako salmentaren g/z.	Imp.s/vtas minoristas det.hidrocarburos	-2.505	-3.267	-931	-71	-0,1	-0,1	-0,0	-0,0	30,4	-71,5	-92,3
Joku jardueraren gaineko zerga	Impsto. s/Actividades del Juego	1.864	2.259	2.178	1.887	0,0	0,0	0,0	0,0	21,2	-3,6	-13,3
Berotegi-efektuko gas fluoradunen gaineko zerga	I.s/Gases Fluorados de Efecto Invernadero	2.071	1.938	1.719	1.623	0,0	0,0	0,0	0,0	-6,4	-11,3	-5,6
Ezabatutako beste zeharkako zergak	Otros imp. indirectos extinguidos	0	440	0	110	0,0	0,0	0,0	0,0	---	---	---
ZEHARKAKO ZERGA GUZTIRA	TOTAL IMPUESTOS INDIRECTOS	1.902.949	2.032.507	2.120.552	1.844.775	40,7	42,0	42,2	39,8	6,8	4,3	-13,0
Bingo	Bingo	1.271	1.258	1.241	812	0,0	0,0	0,0	0,0	-1,1	-1,3	-34,5
Makinak	Máquinas	9.451	9.736	10.246	4.405	0,2	0,2	0,2	0,1	3,0	5,2	-57,0
Kasinoak eta beste batzuk	Casinos y otros	1.778	2.104	2.023	1.645	0,0	0,0	0,0	0,0	18,4	-3,9	-18,7
Joko tasa guztira	Total tasa de juego	12.500	13.098	13.510	6.862	0,3	0,3	0,3	0,1	4,8	3,1	-49,2
Luzapen eta premiamenduzko errekgargua	Recargo de prórroga y apremio	5.828	7.218	5.519	4.992	0,1	0,1	0,1	0,1	23,8	-23,5	-9,6
Berandutza interesak	Intereses de demora	6.007	4.977	4.837	5.612	0,1	0,1	0,1	0,1	-17,1	-2,8	16,0
Zigorak	Sanciones	5.593	17.024	8.939	440	0,1	0,4	0,2	0,0	204,4	-47,5	-95,1
TASAK ETA BESTELAKO SARRERAK	TASAS Y OTROS INGRESOS	29.928	42.317	32.805	17.905	0,6	0,9	0,7	0,4	41,4	-22,5	-45,4
ALDUNDIAK KUDEATUTAKO	TOTAL TRIBUTOS CONCERTADOS											
ZERGA ITUNDUAK GUZTIRA	GESTIÓN PROPIA	4.007.001	4.348.120	4.494.312	4.211.425	85,8	89,9	89,5	90,9	8,5	3,4	-6,3
BEZaren doikuntza: Aduanak	Ajuste I.V.A.: Aduanas	361.247	369.813	401.486	346.002	7,7	7,6	8,0	7,5	2,4	8,6	-13,8
BEZaren doikuntza: Barruko eragiketak	Ajuste I.V.A.:Operaciones interiores	386.718	219.650	229.142	197.106	8,3	4,5	4,6	4,3	-43,2	4,3	-14,0
BEZaren DOIKUNTZAK GUZTIRA	TOTAL AJUSTES I.V.A.	747.965	589.463	630.628	543.108	16,0	12,2	12,6	11,7	-21,2	7,0	-13,9
Alkohol, deribatuen eta tarteko prod. doikuntza	Ajuste alcohol, derivados e intermedios	13.521	14.956	18.839	14.980	0,3	0,3	0,4	0,3	10,6	26,0	-20,5
Hidrokarburoak	Hidrocarburos	-113.915	-128.953	-135.275	-147.844	-2,4	-2,7	-2,7	-3,2	-13,2	-4,9	-9,3
Tabako laboreak	Labores del tabaco	9.890	6.911	10.226	6.907	0,2	0,1	0,2	0,1	-30,1	48,0	-32,5
Garagardoa	Cerveza	5.762	6.868	5.399	6.302	0,1	0,1	0,1	0,1	19,2	-21,4	16,7
Zenbait hidrok.ren txikizkako salmenta	Vtas minoristas det.hidrocarburos	0	0	0	0	0,0	0,0	0,0	0,0	---	---	---
ZERG.BEREZIEEN DOIKUNTZ.GUZTIRA	TOT.AJUSTES IMPOTOS ESPECIALES	-84.742	-100.218	-100.811	-119.655	-1,8	-2,1	-2,0	-2,6	-18,3	-0,6	-18,7
HFEKri ATXIKITAKO ZERGA	TOTAL TRIBUTOS CONCERTADOS											
ITUNDUAK GUZTIRA	AFECTOS AL C.V.FF.PP.	4.670.225	4.837.366	5.024.129	4.634.878	100,0	100,0	100,0	100,0	3,6	3,9	-7,7

Zenbatekoa mila eurokotan / Importe en miles de euros

E.7.2.TAULA ZERGABILKETA LIKIDOAREN XEHETASUNA HILABETEKA
CUADRO E.7.2. DETALLE DE LA RECAUDACION LIQUIDA POR MESES

KONTZEPTUA	CONCEPTO	URTARRILA ENERO	OTSAILA FEBRERO	MARTXOA MARZO	APRILA ABRIL	MAIATZA MAYO	EKAINA JUNIO	UZTAILA JULIO	ABUZTUA AGOSTO	IRAILA SEPTIEMBRE	URRIA OCTUBRE	AZAROA NOVIEMBRE	ABENDUA DICIEMBRE	URTEKO GUZTIRA TOTAL ANUAL
Lanaren atxikipenak	Retenciones trabajo	5.434	340.673	79.243	5.528	224.124	154.289	68.458	284.536	9.900	158.796	257.363	141.021	1.729.366
Kapital higiezinaren atxikipenak	Retenciones capital mobiliario	203	13.288	2.122	46	2.949	4.652	858	6.601	46	5.276	6.704	3.369	46.113
Kapital higiezinaren atxikipenak	Retenciones capital inmobiliario	57	5.752	736	61	1.422	4.713	762	4.703	304	1.112	5.174	1.374	26.171
Ondare irabazien atxikipenak	Retenc. ganancias patrimoniales	0	12.174	965	119	1.412	198	451	1.208	67	1.381	619	1.605	20.198
Loteria eta apostu jakin batzuen gaineko karga berezia	Gravamen Esp. s/Premios Det.Loterias y Ap.	0	800	0	0	0	146	0	385	0	0	2.600	-22	3.910
Profesionalen ordaintzeko zatikatuak	Pagos fraccionados prof.	50	6.648	133	24	2.003	370	138	3.960	73	77	5.268	133	18.877
Enpr.jardueraren ordaink.zatikatuak	Pagos fraccionados activ.empres.	75	9.972	200	36	3.005	555	207	5.940	109	115	7.902	200	28.316
Kuota diferencial garbia	Cuota diferencial neta	725	1.405	1.358	-133.926	-46.889	-55.093	-29.215	199.444	4.339	1.412	96.196	2.713	42.468
PFEZ guztira	Total I.R.P.F.	6.544	390.712	84.758	-128.112	188.024	109.830	41.658	506.778	14.837	168.170	381.826	150.394	1.915.418
Kapital higiezinaren atxikipenak	Retenciones capital mobiliario	203	13.288	2.122	46	2.949	4.652	858	6.601	46	5.276	6.704	3.369	46.113
Kapital higiezinaren atxikipenak	Retenciones capital inmobiliario	57	5.752	736	61	1.422	4.713	762	4.703	304	1.112	5.174	1.374	26.171
Ondare irabazien atxikipenak	Retenc. ganancias patrimoniales	0	12.174	965	119	1.412	198	451	1.208	67	1.381	619	1.605	20.198
Loteria eta apostu jakin batzuen gaineko karga berezia	Gravamen Esp. s/Premios Det.Loterias y Ap.	0	0	0	0	0	0	0	0	0	0	0	0	0
Kuota diferencial garbia	Cuota diferencial neta	-646	1.417	430	-28	13.387	1.066	156	125.021	-62.591	54.722	49.890	9.211	192.036
Sozietateen zerga guztira	Total impuesto sociedades	-385	32.631	4.253	197	19.169	10.629	2.226	137.533	-62.175	62.491	62.387	15.560	284.518
Oinordetza eta Dohaintzen gaineko Zerga	Impuestos s/Successiones y Donaciones	1.073	3.715	1.165	1.783	248	6.846	3.452	4.651	2.752	3.607	6.693	6.821	45.805
Ondarearen gaineko zerga	Impuesto sobre el patrimonio	138	259	1.628	207	45	1.251	135	66.064	-402	610	685	378	71.804
Ez-egokiaren errentaren gaineko Zerga	Impuesto s/Renta No Residentes	87	2.621	1.353	112	1.144	1.136	503	1.360	109	1.777	1.457	1.045	12.705
Kreditu Erakundetako Gordailuen gaineko zerga	I.s/Depósitos en las Entidades de Crédito	0	0	0	0	0	0	0	8.574	0	0	0	0	8.574
Energia elektrikoaren ekoizpenaren gaineko zerga	Impuesto s/Producción de Energía Eléctrica	-1	-18	1.133	2.323	0	742	896	0	0	2.037	43	2.763	9.921
ZUZENEKO ZERGA GUZTIRA	TOTAL IMPUESTOS DIRECTOS	7.457	429.922	97.290	-123.490	208.631	130.434	48.871	724.960	-44.075	238.692	453.091	176.961	2.348.744
BEZA, kudeaketa propioa	I.V.A. gestión propia	-23.650	261.128	6.907	-29.983	93.242	80.979	151.156	170.967	-22.124	224.746	171.456	93.667	1.178.491
Foru Aldundiaren kudeaketa propioa	Gestión propia D.F.	-23.650	261.128	6.907	-106.160	93.242	80.979	24.168	170.967	-22.124	82.838	171.456	36.636	776.386
Foru Aldundiaren doikuntza	Ajuste DD.FF.	0	0	0	76.177	0	0	126.988	0	0	141.909	0	57.031	402.105
Ondare eskuadaketan g/ zerga	Imp. s/transm. patrimoniales	2.617	6.459	5.551	3.771	1.686	3.792	4.256	4.774	4.256	4.381	4.795	8.561	54.897
Egintza juridikoko dokum.g/ zerga	Imp.s/actos jurídicos documentados	261	1.372	1.619	929	911	860	1.414	1.152	885	1.025	1.652	2.368	14.449
Aseguru primen gaineko zerga	Impuesto s/primas de seguros	3	2.287	2.543	39	4.217	2.287	2.024	2.110	5	4.091	1.741	4.207	25.555
Zenbait garrakibideren g/ zerga berezia	Imp.especial s/determ.med.transporte	272	600	614	146	6	497	688	580	361	518	584	888	5.754
Alkohol eta derib.g/ z. Kudeaketa propioa	Imp.s/alcohol y beb.deriv.gest.propia	0	-54	1.139	-1.143	22	514	130	80	611	-486	38	217	1.069
Tarteko produktuen g/ z. Kudeaketa propioa	Imp.s/product.intermedios gest.propia	0	0	44	-24	0	33	-20	1	22	-12	0	18	61
Hidrokarburoen g/z. Kudeaketa propioa	Imp.s/hidrocarburos gestión propia	-36	-868	-412	80.918	1.736	350	116.171	393	-862	112.848	404	118.966	429.609
Tabako laboreen g./z. Kudeaketa propioa	Imp.s/labores de tabaco gest.propia	0	12.744	16.002	9.309	12.648	6.048	2.009	12.544	19.726	2.231	13.527	5.233	112.020
Garagardoaren g./z. Kudeaketa propioa	Imp.s/carveza gestión propia	0	1	201	-102	1	142	-56	0	181	-71	0	263	560
Elektrizitatearen gaineko zerga	Impsto s/ electricidad	12	1.903	1.924	365	3.605	1.639	303	1.541	1.572	1.952	1.591	2.355	18.763
Zerga Bereziak guztira, kudeaketa propioa	Total Imp. Especiales, gestión propia	248	14.326	19.511	89.469	18.018	9.222	119.225	15.140	21.611	116.979	16.145	127.941	567.835
Zenbait hidrok.ren txikizkako salmentaren g/z.	Imp.s/vas minoristas det.hidrocarburos	0	0	-3	-3	0	-53	34	0	0	-7	-65	25	-71
Joku jardueraren gaineko zerga	Impsto s/Actividades del Juego	0	487	0	0	244	255	-1	486	0	0	399	18	1.887
Berotege-efektuko gas fluordunen gaineko zerga	I.s/Gases Fluorados de Efecto Invernadero	2	425	8	-1	11	588	21	15	14	501	14	24	1.623
Ezabatutako beste zaharkako zergak	Otros imp. indirectos extinguidos	0	0	0	0	0	0	-550	0	110	0	0	550	110
ZEHARKAKO ZERGA GUZTIRA	TOTAL IMPUESTOS INDIRECTOS	-20.518	286.484	36.136	64.221	118.329	97.930	277.579	194.644	4.757	351.716	196.138	237.361	1.844.775
Bingoak	Bingo	0	305	-0	0	118	115	0	40	0	0	235	0	812
Makinak	Máquinas	4	11	8	15	0	1.953	5	19	18	2.293	9	71	4.405
Kasinoak eta beste batzuk	Casinos y otros	0	543	43	0	370	39	1	168	0	0	443	37	1.645
Joko tasa guztira	Total tasa de juego	4	859	50	15	487	2.108	5	227	18	2.293	687	108	6.862
Luzapen eta preamienduzko errekarua	Recargo de prórroga y apremio	197	279	545	180	182	271	528	471	410	461	490	976	4.992
Berandutza interesak	Intereses de demora	100	334	352	202	406	315	288	523	382	504	1.452	755	5.612
Zigorak	Sanciones	309	356	378	234	223	263	546	493	-381	497	366	-2.844	440
TASAK ETA BESTELAKO SARRERAK	TASAS Y OTROS INGRESOS	609	1.829	1.326	631	1.298	2.957	1.367	1.714	430	3.755	2.995	-1.006	17.905
ALDUNDIAK KUDEATUTAKO	TOTAL TRIBUTOS CONCERTADOS													
ZERGA ITUNDUAK GUZTIRA	GESTIÓN PROPIA	-12.452	718.235	134.752	-58.638	328.258	231.320	327.817	921.318	-38.888	594.163	652.224	413.316	4.211.425
BEZaren doikuntza: Aduanak	Ajuste I.V.A.: Aduanas	0	0	0	92.839	0	0	79.208	0	0	85.843	0	88.112	346.002
BEZaren doikuntza: Barruko eragiketak	Ajuste I.V.A.: Operaciones interiores	0	0	0	51.483	0	0	35.838	0	0	45.949	0	63.835	197.108
BEZAREN DOIKUNTZAK GUZTIRA	TOTAL AJUSTES I.V.A.	0	0	0	144.322	0	0	115.046	0	0	131.792	0	151.947	543.108
Alkohol eta derib.doikuntza: Inportaz.	Ajuste alcohol y derivados: Importac.	0	0	0	18	0	0	9	0	0	6	0	11	44
Alkohol eta derib.doikuntza: Bar.eragik.	Aj.alcohol y derivados: Op.interiores	0	0	0	13.618	0	0	254	0	0	761	0	304	14.936
Hidrokarburoak: Inportazioak	Hidrocarburos: Importaciones	0	0	0	3	0	0	1	0	0	3	0	6	12
Hidrokarburoak: Barruko eragiketak	Hidrocarburos: Operac. interiores	0	0	0	-103.476	0	0	-13.043	0	0	-15.190	0	-16.147	-147.856
Tabako laboreak	Labores del tabaco	0	0	0	1.488	0	0	-1.437	0	0	3.808	0	3.048	6.907
Garagardo: Inportazioak	Carveza: Importaciones	0	0	0	12	0	0	13	0	0	11	0	8	43
Garagardo: Barruko eragiketak	Carveza: Operaciones interiores	0	0	0	5.017	0	0	270	0	0	347	0	625	6.259
Zenbait hidrok.ren t.s..Barruko eragiketak	Vtas min. det.hidrocarburos: Op. interiores	0	0	0	0	0	0	0	0	0	0	0	0	0
ZERG BEREZIEEN DOIKUNTZ GUZTIRA	TOT AJUSTES IMPTOS ESPECIALES	0	0	0	-83.321	0	0	-13.933	0	0	-10.255	0	-12.145	-119.655
HFEKRI ATXIKITAKO ZERGA	TOTAL TRIBUTOS CONCERTADOS													
ITUNDUAK GUZTIRA	AFECTOS AL C.V.F.F.P.P.	-12.452	718.235	134.752	2.364	328.258	231.320	428.930	921.318	-38.888	715.700	652.224	553.118	4.634.878

Zenbatekoa mila eurokotan / Importe en miles de euros

E.7.3. TAULA ITUNDUTAKO ZERGEN URTEKO AZALPENEA
CUADRO E.7.3. DETALLE ANUAL DE LOS TRIBUTOS CONCERTADOS

KONTZEPTUA	CONCEPTO	URTEALDIKOAK	GERAKINAK	ZERGABILKETA	ITZULKETAK	ZERGABILKETA	AURREKONTUA	ZERGABILKETA	EKITALDIA	BARIAZIOA
		CORRIENTE	RESIDUOS	RECAUDACIÓN	DEVOLUCIONES	LIKIDOA 2020	PRESUPUESTO	LIKIDOA 2019	%	%
1	2	3=1+2	4	5=3-4	6	7	8=5/6	9=(5-7)/7		
Lanaren atxikipenak	Retenciones trabajo	1.716.773	15.314	1.732.088	2.722	1.729.366	1.771.000	1.709.146	97,6	1,2
Kapital higikorren atxikipenak	Retenciones capital mobiliario	45.785	553	46.338	225	46.113	53.900	53.457	85,6	-13,7
Kapital higiezinaren atxikipenak	Retenciones capital inmobiliario	25.587	667	26.253	83	26.171	29.100	27.951	89,9	-6,4
Ondare irabazien atxikipenak	Retenc. ganancias patrimoniales	20.193	35	20.228	30	20.198	15.500	21.269	130,3	-5,0
Loteria eta apostu jakin batzuen gaineko karga berezia	Gravamen Esp. s/Premios Det.Loterias y Ap.	3.932	0	3.932	22	3.910	7.100	7.132	55,1	-45,2
Profesionalen ordainketa zatikatuak	Pagos fraccionados prof.	18.569	321	18.890	13	18.877	28.000	27.022	67,4	-30,1
Enpr.jardueraren ordaink.zatikatuak	Pagos fraccionados activ.empres.	27.854	481	28.335	20	28.316	42.000	40.534	67,4	-30,1
Kuota diferencial garbia	Cuota diferencial neta	327.482	9.441	336.923	294.455	42.468	-10.500	-22.417	404,5	289,4
PFEZ guztira	Total I.R.P.F.	2.186.175	26.812	2.212.988	297.569	1.915.418	1.936.100	1.864.094	98,9	2,8
Kapital higikorren atxikipenak	Retenciones capital mobiliario	45.785	553	46.338	225	46.113	53.900	53.457	85,6	-13,7
Kapital higiezinaren atxikipenak	Retenciones capital inmobiliario	25.587	667	26.253	83	26.171	29.100	27.951	89,9	-6,4
Ondare irabazien atxikipenak	Retenc. ganancias patrimoniales	20.193	35	20.228	30	20.198	15.500	21.269	130,3	-5,0
Loteria eta apostu jakin batzuen gaineko karga berezia	Gravamen Esp. s/Premios Det.Loterias y Ap.	0	0	0	0	0	0	0	---	---
Kuota diferencial garbia	Cuota diferencial neta	291.653	9.296	300.949	108.913	192.036	229.500	233.367	83,7	-17,7
Sozietateen zerga guztira	Total impuesto sociedades	383.218	10.551	393.769	109.251	284.518	328.000	336.044	86,7	-15,3
Ez-egoiliarren errentaren g/ zerga	Impsto s/ renta no residentes	13.225	75	13.300	596	12.705	15.100	18.693	84,1	-32,0
Oinordetza eta dohaintzen g/ zerga	Imp. s/sucesiones y donaciones	45.174	985	46.159	354	45.805	43.300	40.757	105,8	12,4
Ondarearen gaineko zerga	Impuesto sobre el patrimonio	71.694	376	72.071	267	71.804	67.600	65.507	106,2	9,6
Kreditu Erakundeetako Gordailuen gaineko zerga	I.s/Depósitos en las Entidades de Crédito	8.574	0	8.574	0	8.574	8.300	7.988	103,3	7,3
Energia elektrikoaren ekoizpenaren gaineko zerga	Impuesto s/Producción de Energía Eléctrica	9.876	112	9.988	67	9.921	12.124	7.870	81,8	26,1
ZUZENEKO ZERGA GUZTIRA	TOTAL IMPUESTOS DIRECTOS	2.717.936	38.912	2.756.848	408.104	2.348.744	2.410.524	2.340.954	97,4	0,3
BEZa, kudeaketa propioa	I.V.A. gestión propia	1.840.643	50.914	1.891.557	713.066	1.178.491	1.367.197	1.371.467	86,2	-14,1
Foru Aldundiaren kudeaketa propioa	Gestión propia D.F.	1.438.538	50.914	1.489.452	713.066	776.386	823.600	853.562	94,3	-9,0
Foru Aldundien doikuntza	Ajuste DD.FF.	402.105	0	402.105	0	402.105	543.597	517.905	74,0	-22,4
Ondare eskualdaketen g/ zerga	Imp. s/transm. patrimoniales	54.816	277	55.093	195	54.897	61.600	60.212	89,1	-8,8
Egintza juridiko dokum.g/ zerga	Imp.s/actos jurídicos documentados	14.650	44	14.693	245	14.449	18.800	17.988	76,9	-19,7
Aseguru primen gaineko zerga	Impuesto s/primas de seguros	25.555	0	25.555	1	25.555	26.900	25.832	95,0	-1,1
Zenbait garraibidieren g/ zerga berezia	Imp.especial s/determ.med.transporte	6.028	18	6.046	292	5.754	10.400	9.788	55,3	-41,2
Alkohol eta derib.g/ z. Kudeaketa propioa	Imp.s/alcohol y beb.deriv.gest.propia	3.350	19	3.369	2.300	1.069	2.161	1.885	49,5	-43,3
Tarteko produktuen g/ z. Kudeaketa propioa	Imp.s/product.intermedios gest.propia	147	0	147	86	61	83	82	72,9	-25,7
Hidrokarburoen g/z. Kudeaketa propioa	Imp.s/hidrocarburos gestión propia	436.656	11	436.666	7.057	429.609	499.913	489.664	85,9	-12,3
Tabako laboreen g/z. Kudeaketa propioa	Imp.s/labores de tabaco gest.propia	146.894	0	146.894	34.874	112.020	123.105	118.653	91,0	-5,6
Garagardoaren g/z. Kudeaketa propioa	Imp.s/cerveza gestión propia	788	1	789	229	560	977	723	57,3	-22,6
Elektrizitatearen gaineko zerga	Impsto s/ electricidad	20.882	125	21.006	2.243	18.763	22.815	21.294	82,2	-11,9
Zerga Bereziak guztira, kudeaketa propioa	Total Imp. Especiales, gestión propia	614.743	173	614.917	47.081	567.835	659.455	642.089	86,1	-11,6
Zenbait hidrok.ren txikizako salmentaren g/z.	Imp.s/vtas minoristas det.hidrocarburos	59	0	59	131	-71	-1.000	-931	7,1	92,3
Joku jardueraren gaineko zerga	Impsto. s/Actividades del Juego	1.888	0	1.888	1	1.887	2.300	2.178	82,0	-13,3
Berotegi-efektuko gas fluordunen gaineko zerga	I.s/Gases Fluorados de Efecto Invernadero	1.553	73	1.626	3	1.623	1.700	1.719	95,5	-5,6
Ezabatutako beste zeharkako zergak	Otros imp. indirectos extinguidos	0	0	660	550	110	0	0	---	---
ZEHARKAKO ZERGA GUZTIRA	TOTAL IMPUESTOS INDIRECTOS	2.550.467	51.480	2.606.049	761.273	1.844.775	2.136.952	2.120.552	86,3	-13,0
Bingo	Bingo	812	0	812	0	812	1.200	1.241	67,7	-34,5
Makinak	Máquinas	4.411	11	4.421	16	4.405	10.800	10.246	40,8	-57,0
Kasinoak eta beste batzuk	Casinos y otros	1.645	0	1.645	0	1.645	2.200	2.023	74,8	-18,7
Joko tasa guztira	Total tasa de juego	6.868	11	6.878	16	6.862	14.200	13.510	48,3	-49,2
Luzapen eta premiarenduzko erretegia	Recargo de prórroga y apremio	3.055	2.249	5.304	313	4.992	6.100	5.519	81,8	-9,6
Berandutza interesak	Intereses de demora	6.454	415	6.869	1.256	5.612	3.600	4.837	155,9	16,0
Zigorak	Sanciones	2.474	2.703	5.177	4.737	440	14.800	8.939	3,0	-95,1
TASAK ETA BESTELAKO SARRERAK	TASAS Y OTROS INGRESOS	18.850	5.378	24.228	6.323	17.905	38.700	32.805	46,3	-45,4
ALDUNDIAK KUDEATUTAKO	TOTAL TRIBUTOS CONCERTADOS	5.287.253	95.770	5.387.124	1.175.700	4.211.425	4.586.176	4.494.312	91,8	-6,3
BEZaren doikuntza: Aduanak	Ajuste I.V.A.: Aduanas	346.002	0	346.002	0	346.002	416.750	401.486	83,0	-13,8
BEZaren doikuntza: Barruko eragiketak	Ajuste I.V.A.: Operaciones interiores	207.345	0	207.345	10.239	197.106	235.047	229.142	83,9	-14,0
BEZaren DOIKUNTZA GUZTIRA	TOTAL AJUSTES I.V.A.	553.347	0	553.347	10.239	543.108	651.797	630.628	83,3	-13,9
Alkohol eta derib.doikuntza: Inportaz.	Ajuste alcohol y derivados: Importac.	44	0	44	0	44	127	79	34,5	-44,6
Alkohol eta derib.doikuntza: Bar.eragik.	Aj.alcohol y derivados: Op.interiores	14.936	0	14.936	0	14.936	22.815	18.760	65,5	-20,4
Hidrokarburoak: Inportazioak	Hidrocarburos : Importaciones	12	0	12	0	12	3	3	365,5	270,8
Hidrokarburoak: Barruko eragiketak	Hidrocarburos : Operac. interiores	116	0	116	147.972	-147.856	-139.365	-135.278	106,1	-9,3
Tabako laboreak	Labores del tabaco	14.316	0	14.316	7.409	6.907	10.102	10.226	68,4	-32,5
Garagardoa: Inportazioak	Cerveza: Importaciones	45	0	45	1	43	80	100	54,1	-56,6
Garagardoa: Barruko eragiketak	Cerveza: Operaciones interiores	6.259	0	6.259	0	6.259	5.534	5.300	113,1	18,1
ZERG.BEREZIEEN DOIKUNTZA GUZTIRA	TOT.AJUSTES IMPSTOS ESPECIALES	35.728	0	35.728	155.383	-119.655	-100.703	-100.811	118,8	-18,7
HFEKri ATXIKITAKO ZERGA	TOTAL TRIBUTOS CONCERTADOS	5.876.327	95.770	5.976.199	1.341.321	4.634.878	5.137.270	5.024.129	90,2	-7,7
ITUNDUAK GUZTIRA	AFECTOS AL C.V.FF.PP.	5.876.327	95.770	5.976.199	1.341.321	4.634.878	5.137.270	5.024.129	90,2	-7,7

Zenbatekoa mila eurokotan / Importe en miles de euros



E.7.4. TAULA ENTITATE LAGUNTZAILEEN BIDEZ EGINDAKO SARREREN ZIKLOEN BILAKAERA. ERKAKETA AURREKO EKITALDIAREKIN.

CUADRO E.7.4. EVOLUCIÓN DE LOS CICLOS DE INGRESOS A TRAVÉS DE ENTIDADES COLABORADORAS. COMPARACIÓN CON EL EJERCICIO ANTERIOR

ZIKLOAK CICLOS	AITORPENAK DECLARACIONES			JAKINARAZPENAK NOTIFICACIONES			GUZTIRA TOTAL		
	2020 1	2019 2	Aldaket. % % Variación (1-2)/2	2020 3	2019 4	Aldaket. % % Variación (3-4)/4	2020 5	2019 6	Aldaket. % % Variación (5-6)/6
25-12/10-01	7.639	8.461	-9,71	5.391	5.930	-9,08	13.031	14.391	-9,45
10-01/25-01	426.116	385.679	10,48	13.836	13.011	6,34	439.952	398.690	10,35
25-01/10-02	290.013	291.290	-0,44	16.430	16.116	1,95	306.443	307.406	-0,31
10-02/25-02	172.423	159.173	8,32	17.344	18.044	-3,88	189.767	177.217	7,08
25-02/10-03	8.829	6.651	32,74	6.368	4.594	38,61	15.197	11.245	35,14
10-03/25-03	20.143	158.339	-87,28	1.796	15.766	-88,61	21.939	174.104	-87,40
25-03/10-04	3.950	9.803	-59,71	923	5.537	-83,33	4.873	15.340	-68,23
10-04/25-04	393.293	518.451	-24,14	18.333	20.996	-12,68	411.626	539.447	-23,69
25-04/10-05	14.125	23.178	-39,06	2.960	6.285	-52,91	17.084	29.463	-42,01
10-05/25-05	127.852	155.983	-18,03	16.035	16.144	-0,68	143.887	172.128	-16,41
25-05/10-06	215.105	6.932	3.003,07	11.723	4.707	149,06	226.828	11.639	1.848,85
10-06/25-06	127.546	169.385	-24,70	17.659	17.103	3,25	145.205	186.489	-22,14
25-06/10-07	10.807	238.118	-95,46	5.350	16.986	-68,50	16.158	255.103	-93,67
10-07/25-07	650.240	782.379	-16,89	24.298	29.191	-16,76	674.538	811.570	-16,88
25-07/10-08	276.992	24.890	1.012,87	4.737	4.248	11,51	281.729	29.137	866,90
10-08/25-08	30.612	23.591	29,76	18.106	16.022	13,01	48.718	39.613	22,99
25-08/10-09	7.268	7.366	-1,33	8.944	4.802	86,26	16.211	12.167	33,24
10-09/25-09	390.163	318.589	22,47	27.906	18.263	52,80	418.070	336.851	24,11
25-09/10-10	8.356	9.226	-9,43	6.118	6.408	-4,53	14.474	15.635	-7,42
10-10/25-10	555.035	583.173	-4,82	30.104	28.359	6,15	585.139	611.532	-4,32
25-10/10-11	117.168	101.837	15,05	10.018	10.598	-5,47	127.186	112.434	13,12
10-11/25-11	161.543	167.300	-3,44	18.575	18.158	2,30	180.118	185.458	-2,88
25-11/10-12	7.729	8.499	-9,07	5.820	5.594	4,04	13.549	14.093	-3,87
10-12/25-12	166.228	178.457	-6,85	18.763	17.489	7,28	184.991	195.946	-5,59
GUZTIRA / TOTAL	4.189.176	4.336.750	-3,40	307.538	320.350	-4,00	4.496.713	4.657.100	-3,44

Zenbatekoa mila eurokotan / Importe en miles de euros



E.7.5. TAULA ENTITATE LAGUNTZAILEEN BIDEZ EGINDAKO SARRERAK. HIRUHILEKAKO BILAKAERA

CUADRO E.7.5. INGRESOS POR ENTIDADES COLABORADORAS. EVOLUCIÓN POR TRIMESTRES

ENTITATEAREN IZENA DENOMINACION ENTIDAD	1.HIRUHILEKOA/1º TRIMESTRE		2.HIRUHILEKOA/2ºTRIMESTRE		3.HIRUHILEKOA/3ºTRIMESTRE		4.HIRUHILEKOA/4ºTRIMESTRE		EKITALDIA GUZTIRA/TOTAL EJERCICIO		
	Aitorpenak Declaraciones	Jakinarazpenak Notificaciones	Aitorpenak Declaraciones	Jakinarazpenak Notificaciones	Aitorpenak Declaraciones	Jakinarazpenak Notificaciones	Aitorpenak Declaraciones	Jakinarazpenak Notificaciones	Aitorpenak Declaraciones	Jakinarazpenak Notificaciones	Guztira Total
BANCO POPULAR ESPAÑOL	19.071	1.788	14.707	2.066	23.056	2.411	14.489	2.307	71.323	8.572	79.894
BANCO SABADELL	75.387	7.355	69.913	7.698	127.790	9.350	84.868	16.952	357.957	41.356	399.313
BANCO SCH	126.972	6.411	115.276	6.693	180.194	8.335	133.267	7.584	555.709	29.024	584.733
BANESTO	12.511	265	9.679	244	19.160	326	12.604	266	53.955	1.101	55.056
BANKINTER	46.401	3.793	39.177	3.576	78.587	4.092	58.312	4.564	222.476	16.025	238.501
BANKOIA	17.186	1.676	14.043	2.397	29.769	2.286	16.487	2.254	77.484	8.613	86.097
BARCLAYS BANK	0	0	0	0	0	0	0	0	0	0	0
BBVA	169.619	5.294	113.973	6.678	226.111	10.464	111.291	7.313	620.994	29.750	650.744
TARGOBANK, S.A.	696	200	597	274	1.333	286	814	271	3.441	1.031	4.472
CAIXABANK	74.271	7.413	72.461	8.339	120.486	10.131	98.898	10.728	366.115	36.610	402.726
KUTXABANK	196.121	11.326	264.170	12.037	315.421	18.453	291.317	15.648	1.067.029	57.464	1.124.492
CAJA DE ARQUITECTOS	919	101	757	119	1.385	100	1.103	91	4.164	410	4.575
CAJA LABORAL	119.485	9.530	87.702	10.355	143.030	13.238	107.947	11.997	458.165	45.120	503.285
BANKIA	6.877	710	5.371	503	6.645	513	6.471	944	25.364	2.670	28.034
CAJA RURAL DE NAVARRA	42.487	4.922	43.541	6.319	64.776	8.824	51.547	7.972	202.351	28.037	230.388
CITIBANK ESPAÑA	0	0	0	0	0	0	0	0	0	0	0
DEUTSCHE BANK	16.474	339	29.572	264	27.304	422	26.034	431	99.385	1.456	100.841
IBERCAJA	685	41	931	70	1.036	111	610	78	3.263	300	3.563
GUZTIRA / TOTAL	925.163	61.165	881.870	67.633	1.366.083	89.342	1.016.059	89.398	4.189.176	307.538	4.496.713

Zenbatekoa mila eurokotan / Importe en miles de euros



E.7.6. TAULA ENTITATE LAGUNTZAILEEN BIDEZ EGINDAKO SARRERAK KONTZEPTUEN ARABERA
CUADRO E.7.6. INGRESOS A TRAVÉS DE ENTIDADES COLABORADORAS POR CONCEPTOS

KONTZEPTUA	CONCEPTO	AITORPENAK DECLARACIONES		JAKINARAZPENAK NOTIFICACIONES		EKITALDIA GUZTIRA TOTAL EJERCICIO	
		2019	2020	2019	2020	2019	2020
Lanaren atxikipenak	Retenciones trabajo	1.619.285	1.625.411	52.043	60.514	1.671.328	1.685.924
Kapital higikorren atxikipenak	Retenciones capital mobiliario	51.392	45.067	611	1.004	52.003	46.071
Kapital higiezinaren atxikipenak	Retenciones capital inmobiliario	24.530	22.912	2.989	2.866	27.518	25.777
Ondare irabazien atxikipenak	Retenciones ganancias patrimoniales	20.910	20.076	4	90	20.913	20.167
Loteria eta apostu jakin batzuen gaineko karga berezia	Gravamen Esp. s/Premios Det.Loterias y Ap.	7.132	3.932	0	0	7.132	3.932
Ordainketa zatikatuak	Pagos fraccionados	64.501	44.738	2.692	2.108	67.193	46.846
Kuota diferentzial garbia	Cuota diferencial neta	249.533	292.111	26.156	23.393	275.689	315.504
PFEZ, guztira	Total IRPF	2.037.283	2.054.247	84.494	89.975	2.121.777	2.144.222
Kapital higikorren atxikipenak	Retenciones capital mobiliario	51.392	45.067	611	1.004	52.003	46.071
Kapital higiezinaren atxikipenak	Retenciones capital inmobiliario	24.530	22.912	2.989	2.866	27.518	25.777
Ondare irabazien atxikipenak	Retenciones ganancias patrimoniales	20.910	20.076	4	90	20.913	20.167
Loteria eta apostu jakin batzuen gaineko karga berezia	Gravamen Esp. s/Premios Det.Loterias y Ap.	0	0	0	0	0	0
Kuota diferentzial garbia	Cuota diferencial neta	286.224	277.900	17.608	18.645	303.832	296.546
Sozietateen zerga guztira	Total impuesto sociedades	383.056	365.955	21.211	22.606	404.267	388.561
Oinordetza eta dohaintzen g/ zerga	Imp. s/sucesiones y donaciones	39.423	43.160	1.671	1.863	41.094	45.023
Ondarearen gaineko zerga	Impuesto sobre el patrimonio	60.267	66.969	6.841	4.966	67.108	71.935
Ez-egoiliarren errentaren g/ zerga	Impuestos s/ renta no residentes	18.705	12.993	196	232	18.900	13.225
Kreditu Erakundeetako Gordailuen gaineko zerga	I.s/Depósitos en las Entidades de Crédito	7.996	8.574	0	0	7.996	8.574
Energia elektrikoaren ekoizpenaren gaineko zerga	Impuesto s/Producción de Energía Eléctrica	2.628	3.331	112	113	2.740	3.444
ZUZENAKO ZERGA, GUZTIRA	TOTAL IMPUESTOS DIRECTOS	2.549.357	2.555.229	114.525	119.755	2.663.882	2.674.984
Ondare eskualdaken g/ zerga	Imp. s/transm. patrimoniales	59.746	54.632	688	401	60.434	55.034
Egintza juridiko dokum.g/ zerga	Imp.s/actos jurídicos documentados	17.190	14.139	453	225	17.643	14.364
BEZa, kudeaketa propioa	IIVA gestión propia	1.438.496	1.322.001	153.819	142.662	1.592.315	1.464.663
Zenbait garraiobideren g/ zerga berezia	Imp.especial s/determ.med.transporte	10.267	5.897	20	149	10.287	6.046
Alkohol eta deribatuen g/ zerga	Imp.s/ alcohol y bebidas derivadas	4.538	3.277	88	19	4.626	3.296
Hidrokarbuoen g/ zerga	Imp. s/ hidrocarburos	7.231	6.770	6	41	7.237	6.811
Tabako laboreen g/ zerga	Imp. s/ labores de tabaco	161.572	146.894	0	0	161.572	146.894
Garagardoaren g/ zerga	Imp. s/ cerveza	1.474	719	4	3	1.478	723
Tarteko produktuen g/ zerga	Imp. s/ productos intermedios	164	147	0	0	164	147
Elektrizitatearen gaineko zerga	Impuesto sobre electricidad	21.939	20.021	357	243	22.296	20.263
Aseguru primen gaineko zerga	Imp. s/ primas de seguros	25.771	25.555	15	0	25.786	25.555
Zenb. Hidrok.ren txikizkako salm.en g/zerga	Imp. s/ventas minoristas det. hidrocarb.	0	0	0	0	0	0
Joku jardueraren gaineko zerga	Imp.to. s/Actividades del Juego	2.169	1.888	0	0	2.169	1.888
Berotegi-efektuko gas fluordunen gaineko zerga	I.s/Gases Fluorados de Efecto Invernadero	1.486	1.453	235	172	1.721	1.625
Ezabatutako beste zeharkako zergak	Otros imp. indirectos extinguidos	0	0	0	0	0	0
ZEHARKAKO ZERGA, GUZTIRA	TOTAL IMPUESTOS INDIRECTOS	1.752.042	1.603.394	155.686	143.915	1.907.728	1.747.309
Bingoa	Bingo	1.249	812	0	0	1.249	812
Makinak	Máquinas	9.853	4.410	26	11	9.880	4.421
Kasinoak eta beste batzuk	Casinos y otros	1.953	1.586	70	59	2.023	1.645
Joko tasa, guztira	Total tasa de juego	13.056	6.808	96	70	13.152	6.878
Berandutza interesak	Intereses de demora	0	0	5.262	5.980	5.262	5.980
Zorrak eta errekaruak	Sanciones y recargos	0	0	13.164	8.784	13.164	8.784
Bestelako sarrerak	Otros ingresos	0	0	0	0	0	0
BESTE KONTZEPTUAK, GUZTIRA	TOTAL OTROS CONCEPTOS	13.056	6.808	18.522	14.834	31.578	21.642
Aurrekontuan aplik.sar.,guztira	Tot.Ingr.aplicados al presupuesto	4.314.456	4.165.431	288.733	278.504	4.603.189	4.443.935
Aurrek.aplik.ez diren sarrerak	Ingresos no aplicados al presupuesto	22.294	23.744	14.145	11.705	36.440	35.450
Udalen berezko zergak sarrera	Ingr.por Imp.propios municipales			17.472	17.328	17.472	17.328
ENTITATE LAGUNTZAILEEN BITARTEZ	TOTAL INGRESOS A TRAVÉS DE						
EGINDAKO SARRERAK, GUZTIRA	ENTIDADES COLABORADORAS	4.336.750	4.189.176	320.350	307.538	4.657.100	4.496.713

Zenbatekoa mila eurokotan / Importe en miles de euros

8. ALDUNDIAREN JARDUERA EKONOMIKO-FINANZARIOA. 2020KO EKITALDIA

8.0. SARRERA

Gipuzkoako Foru Aldundiaren 2020ko aurrekontuaren likidazioak 15.951.848 euroko defizita eman du.

Finantza alorrean, ekitaldi honetako defizita erabilgarriaren handitzeagatik eman da, batez ere (ikus eranskinaren E.8.2. taula). GFaren egoera finantzario garbia positibo txikiagoa egiten da: 33 milioi 2020an, 2019ko 43 milioiren aldean.

2020ko ekitaldian zerga itunduak %7,7 jaitسي dira, eta erakundeekiko konpromisoak %7,6 behera egin dute. Horren ondorioz, GFari egotzitako zerga itunduak %8,8 jaitسي dira.

Egotzitako zerga itunduen jaitسي era erakundeekiko konpromisoen jaitسي era txikiagoren aldean zergatik izan den ulertzeko hainbat faktore hartu behar dira kontuan:

- 1) Kupoaren eguneratze indizea jaitسي da (-%11,2) eta Gipuzkoako zerga-bilketa berriz %7,7 jaitسي da, horren ondorioz, Estatuari ordaindu beharreko kupoaren gastua, Gipuzkoako zergak baino gehiago jaitسي da.
- 2) Kupoaren likidazioa hurrengo urtera aldatzeak fluxu zehatzak sortzen ditu. Aurten, saldo hori lurraldeko baliabideen kaltekoa izan da, 2020an ordaindutako kupoa (2019. ekitaldiko kupoaren likidazioa + 2020ko behin-behineko kupoa) 2020. ekitaldiko behin betiko kupoa baino handiagoa izan baita.
- 3) Gipuzkoako ekarpenaren indizea horizontala %33,21etik %33,34ra igo da, eta horrek lurralde baliabideak jaitسي ditu.
- 4) Gipuzkoan zerga-bilketak EAEkoak baino gutxiago jaitسي dira.

Faktore horien eraginez, erakundeekiko konpromisoak jaitسي egin dira eta zerga itunduak behera egin dute % handiagoan. 0,1 puntu portzentualetako aldea eragin dute, GFaren baliabideen aurka.

8. ACTIVIDAD ECONÓMICO-FINANCIERA FORAL EJERCICIO 2020

8.0. INTRODUCCIÓN

La liquidación del presupuesto de 2020 de la Diputación Foral de Gipuzkoa ha arrojado un déficit de 15.951.848 euros.

En el plano financiero, el déficit de este ejercicio se ha debido, sobre todo, al aumento del disponible (véase cuadro E.8.2. del anexo). La variación de la posición financiera neta de la DFG se hace menos positiva: 33 millones de euros frente a 43 millones de euros de 2019.

En 2020 los tributos concertados han disminuido un 7,7%, el conjunto de los compromisos institucionales ha disminuido un 7,6% y, como consecuencia, los tributos concertados imputados a la DFG han disminuido el 8,8%.

Esta disminución de los tributos concertados imputados en relación con una menor disminución del importe de los compromisos institucionales es el resultado de la combinación de los siguientes factores:

- 1) El índice de actualización del cupo disminuye el 11,2%, y la recaudación de los tributos de Gipuzkoa disminuye el 7,7%: el gasto del cupo al Estado disminuye en mayor medida que los tributos guipuzcoanos.
- 2) El desplazamiento de la liquidación del cupo al año siguiente genera determinados flujos. En 2020 ese saldo ha perjudicado a los recursos del territorio dado que el cupo pagado en el ejercicio (liquidación cupo ejercicio 2019 + cupo provisional 2020) es mayor al cupo definitivo correspondiente al ejercicio 2020.
- 3) El índice horizontal de aportación de Gipuzkoa ha aumentado del 33,21% al 33,34%: disminuyen los recursos guipuzcoanos.
- 4) La recaudación guipuzcoana disminuye menos que la recaudación de tributos concertados de la CAPV.

La incidencia de estos factores provoca que los compromisos institucionales disminuyen y los tributos concertados disminuyen más, generando una diferencia de 0,1 puntos porcentuales, en perjuicio de los recursos de la DFG.



Udalak Finantzatzeko Foru Fondoak %9,0ko jaitsiera izan du. Hori dela eta, 319 milioi euroko erakundeekiko konpromisoen jaitsiera (-%7,6) zerga itunduen baina 0,1 puntu portzental txikiagoa izan da (-%7,7), eta horren ondorioz, GFARI egotzitako zergak, foru entearen gastu propioak finantzatzeko erabiltzen direnak, jaitsi dira: -%8,8.

8.1. GIPUZKOAKO FORU ALDUNDIAREN AURREKONTU PROPIOA

8.1.0. SARRERA

Gipuzkoako Foru Aldundiaren aurrekontuak, gainerako foru aldundienak bezalaxe, gastu masa handia hartzen du bere baitan. Haren zenbatekoa aurrekontua egin baino lehen finkatzen da lege edo foru arau bidez, eta erakundeekiko konpromisoak izenburupean biltzen da. Hauek dira konpromisoak:

- Estatuarentzako kupoa.
- Eusko Jaurlaritzaren aldeko ekarpenak.
- Udalak Finantzatzeko Foru Fondoak.

8.1. grafikoan ikus daitekeenez, konpromiso horien zenbatekoa Foru Aldundiaren gastu ez-finantzario osoaren hiru laurden baino gehiago da. Gastu horien tamaina kontuan izanik eta aurretik finkatutako kopuruak direnez, komenigarri egiten da superabit/defizita, aurrezkia, inbertsioa eta abar bezalako ratioak elaboratzea konpromiso horiei lotu gabe dauden gainerako gastu eta sarrera masak aintzat hartuz.

Gastu osoaren eta erakundeekiko konpromisoen arteko diferentziak gastu propioa ematen digu, hau da, Gipuzkoako Foru Aldundiaren finantza eta aurrekontu politika gidatzen duen aldagaia.

Era berean, zerga itunduen bidez bildutako sarreretatik erakundeekiko konpromisoen zenbatekoa kentzen bada GFARI egotzitako zerga itunduak lortzen dira, eta gainerako sarrerak gehituz gero, orduan sarrera propioak lortzen ditugu.

Aurrekontu osotik gastuen eta sarreren kopuru bera kentzen denez, aurrekontu propioaren sarrera eta gastu masen arteko saldoak (aurrezkia edo superabit/defizita) bat datoz aurrekontu osoaren saldoekin.

El Fondo Foral de Financiación Municipal ha disminuido un 9,0%. Por todo ello, la disminución de 319 millones de euros de los compromisos institucionales (-7,6%) ha sido menor en 0,1 puntos porcentuales al de los tributos concertados (-7,7%). En consecuencia, los tributos imputados a la DFG, que se destinan a la financiación de los gastos propios del Ente Foral, han disminuido: el -8,8%.

8.1. PRESUPUESTO PROPIO DE LA DIPUTACIÓN FORAL DE GIPUZKOA

8.1.0. INTRODUCCIÓN

El presupuesto de la Diputación Foral de Gipuzkoa, al igual que el del resto de las diputaciones forales, contiene una importante masa de gasto cuya cuantía está predeterminada por Ley o Norma Foral anterior al presupuesto y que se agrupa bajo la denominación común de Compromisos Institucionales:

- El cupo al Estado.
- Las aportaciones al Gobierno Vasco.
- El Fondo Foral de Financiación Municipal.

El importe de estos compromisos, como se aprecia en el gráfico 8.1., viene a suponer más de las tres cuartas partes del total del gasto no financiero de la DFG. La magnitud de este gasto y su carácter predeterminado aconsejan que los ratios de superávit/déficit, ahorro, inversión, etc... se elaboren en relación al resto de la masa de gastos e ingresos no afectos a estos Compromisos.

La diferencia entre el gasto total y la cuantía de los compromisos institucionales da lugar al gasto propio, que es la variable sobre la que actúa la política financiera y presupuestaria de la Diputación Foral de Gipuzkoa.

Del mismo modo, si a los ingresos por recaudación de los tributos concertados se les resta la cuantía correspondiente a los compromisos institucionales se obtienen los tributos concertados imputados a la DFG, y sumados el resto de los ingresos se obtienen los ingresos propios.

Dado que se detrae del presupuesto total un mismo importe, tanto de los gastos como de los ingresos, los saldos entre las diferentes masas de ingresos y gastos del presupuesto propio, como el ahorro o el superávit/déficit, coinciden con los del presupuesto total.

GRÁFICO 8.1. GRAFIKOA
Sarrera eta gastu ez-finantzarioak
Ingresos y gastos no financieros

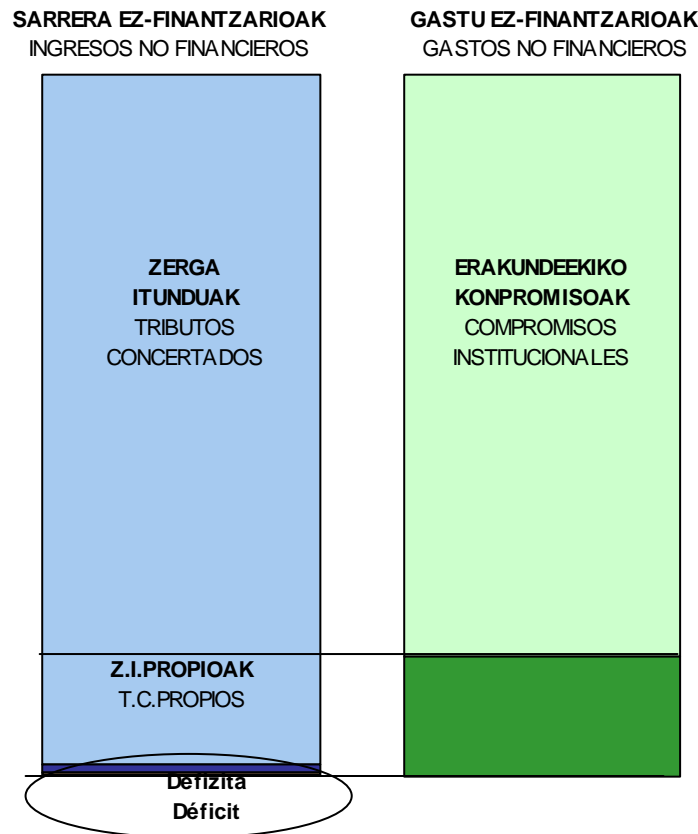

Kapitulu honetako lehen atalean foru aldundiaren superabit/defizita aztertzen da, hiru saldo desberdin kalkulatu:

- Finantzazio ahalmena/beharra.
- Superabit/defizit primarioa.
- Kutzako superabit/defizit ez-finantzarioa.

Bigarren atalean finantza arloa aztertzen da eta honako hauek dira aztergaiak: tresna finantzario desberdinek eta Foru Aldundiaren zorrak 2017-2020 epealdian izan duten portaera, egoera finantzario garbiaren bilakaera, urte arteko bariazioa (kutzako superabit/defizit ez-finantzarioarekin bat datorrena), eta azkenik, haren osagaiak.

Hurrengo atalak, sarrera eta gastu propio ez-finantzarioei buruzkoak, honako aztergaiak ditu: aurrekontu propio ez-finantzarioaren egitura, epealdiko bilakaera, eta aurrekontua osatzen duten sarrera eta gastuen kapituluaren portaera.

En el primer apartado de este capítulo se analiza el superávit/déficit de esta Diputación Foral, calculando tres saldos distintos:

- La capacidad/necesidad de financiación.
- El superávit/déficit primario.
- El superávit/déficit de caja no financiero.

El segundo apartado centra el estudio en el plano financiero, analizando el comportamiento de los distintos instrumentos financieros así como el de la deuda de la Diputación Foral en el periodo 2017-2020, la evolución de su posición financiera neta, su variación interanual (que coincide con el superávit/déficit de caja no financiero) y sus diferentes componentes.

El siguiente apartado, correspondiente a los ingresos y gastos propios no financieros, se centra en la estructura del presupuesto no financiero propio y su evolución en el periodo, así como en el comportamiento de los distintos capítulos de ingresos y gastos que lo componen.



Amaitzeko, aurrekontu funtzio bakoitzean kudeaketa propioko gastu ez-finantzarioak 2017-2020 epealdian izan duen bilakaera aztertzen da. Horrela, gastu horren bilakaerari eta helburuari buruzko analisisia lortzen dugu.

8.1.1. SUPERABIT/DEFIZITA

Hemen aipatzen dugun lehen kontzeptua, "superabit/defizitarena", Europako Kontuen Sisteman (EKS) definitutako "finantzazio ahalmen/beharrarena" da. Foru Aldundiari dagokionez, sarreraren egoerako 1etik 7ra bitarteko kapituluetak eskubide onartuen eta gastuen egoerako 1etik 7ra bitarteko kapituluetak obligazio onartuen arteko diferentzia jaso da, betiere erakundeekiko konpromisoak sarreretatik nahiz gastuetatik kendu eta gero. Aldea positiboa denean, bere finantzazio ahalmena adieraztea lortzen dugu, eta negatiboa bada, orduan bere finantzazio beharra adierazten dugu.

2020an 794.448 mila euroko **sarrera propio ez-finantzarioak** izan dira, Gipuzkoarako aurreikusitako BPGren %3,3.

2017-2020 epealdian sarrera horiek %2,9 igo dira: lehen urteko 772 milioi eurotik 794 milioi eurora pasatu da. Bilakaera honen arrazoia dugu 2019. urte arte gora egin izana eta 2020. urtean ematen den jaitsiera handia:

- 2018. urtean 80 milioi euro igo dira (+%10,3).
- 2019. urtean handitu egin dira: +%2,9 eta 25 milioi euro.
- Azken urtean jaitsi egin dira: -%9,4 eta 82 milioi euro.

Por último, se analiza la evolución en el periodo 2017-2020 del gasto no financiero de gestión propia de cada función presupuestaria. Así obtenemos un análisis de la evolución de dicho gasto y su finalidad.

8.1.1. SUPERÁVIT/DÉFICIT

El primer concepto de "superávit/déficit" al que nos referimos aquí es el de "capacidad/necesidad de financiación" definido en el Sistema Europeo de Cuentas (SEC). En el caso de la DFG se recoge la diferencia entre los derechos reconocidos de los capítulos uno a siete del estado de ingresos y las obligaciones reconocidas de los capítulos uno al siete del estado de gastos, una vez deducida, tanto en ingresos como en gastos, la cuantía correspondiente a los compromisos institucionales. Así se consigue expresar su capacidad de financiación si es positiva y su necesidad de financiación en caso de ser negativa.

En 2020 los **ingresos propios no financieros** han ascendido a 794.448 miles de euros, el 3,3% del PIB guipuzcoano estimado.

A lo largo del periodo 2017-2020 han aumentado un 2,9%: de 772 millones de euros en el primer año a 794 millones. Esta evolución se debe al crecimiento registrado hasta 2019 y el descenso importante producido en 2020:

- En 2018 aumenta un 10,3%, al incrementar en 80 millones de euros.
- En 2019 aumentan: +2,9%, en 25 millones de euros.
- En el último año disminuyen: -9,4%, en 82 millones de euros.

GRÁFICO 8.2. GRAFIKOA
Sarrera eta gastu propio ez-finantzarioaren bilakaera
Evolución de los ingresos y gastos propios no financieros

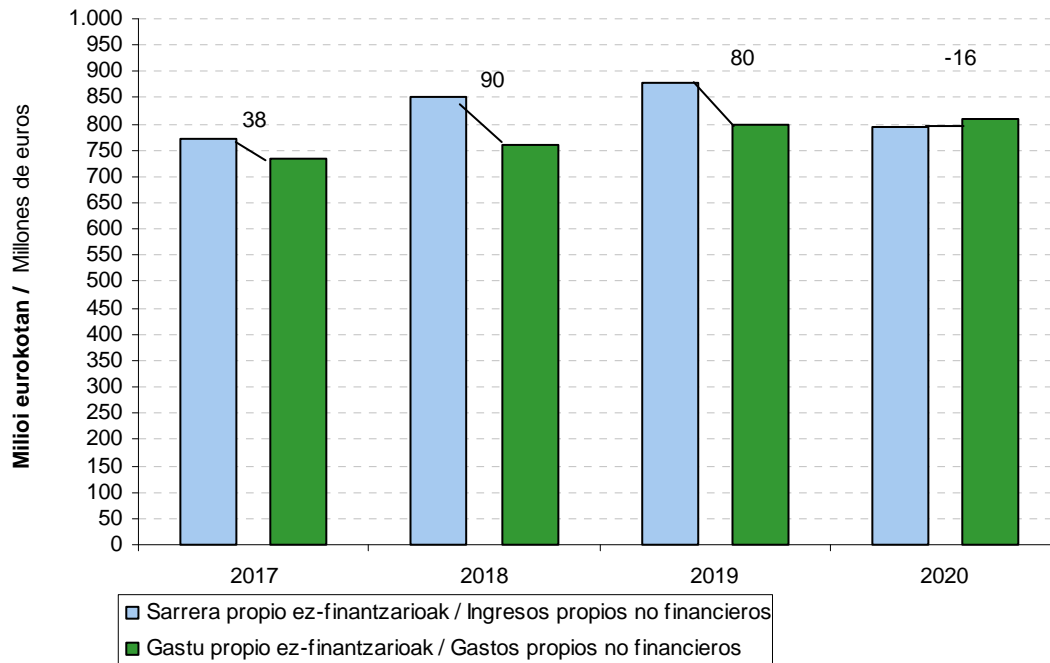

Gastu propio ez-finantzarioek, beren aldetik, 810.400 mila euroko zenbatekoa dute azken ekitaldian, Gipuzkoako BPGren %3,3.

Por su parte, los **gastos propios no financieros** han alcanzado los 810.400 miles de euros en el último ejercicio, el 3,3% del PIB del territorio.

Aztertu diren lau urteetan, gastuak igo egin dira, +%10,4 hain zuzen (2017ko 734 milioi eurotik 2020ko 810 milioi eurora pasa da). Gastuen bilakaerari erreparatuta, hazkunde tasak sarrerarenak eta gastuenak ezberdinak dira, orokorrean:

En los cuatro años recogidos del periodo, los gastos registran crecimiento, con una tasa del +10,4% (desde 734 millones de euros en 2017 hasta 810 millones en 2020). La evolución de los gastos muestra unas tasas muy diferentes, en general, a las de los ingresos:

- 2018an 28 milioi euro handitu dira (+%3,8).
- 2019an 35 milioi euro handitu dira (+%4,5).
- 2020an 14 milioi euro handitu dira (+%1,7).

- En 2018 aumentan 28 millones de euros (+3,8%).
- En 2019 aumentan 35 millones de euros (+4,5%).
- En 2020 aumentan 14 millones de euros (+1,7%).

2020an sarreraren jaitsiera, gastu propio ez-finantzarioen igoeraren aldean saldoan islatzen da argi eta garbi, aurtengo defizita eman da eta aurreko ekitaldian berriz superabita: 16 milioi euroko defizita 2020an eta 80 milioi euroko superabita 2019an.

Esta disminución de los ingresos en 2020 frente al aumento del gasto propio no financiero se refleja claramente en el saldo, ya que este ejercicio se produce déficit (ejercicio anterior superávit) : 16 millones de euros de déficit frente a los 80 millones de superávit del ejercicio 2019.



Bere bi osagaien portaera dela-eta, bien arteko saldoak (superabit/defizitak) igoera metatu du epealdian:

- 2018an 52 milioi euro igo da saldoa, 38 milioiko superabita izatetik 90 milioiko superabita izatera: (+%135,8).
- Hurrengo urtean, saldoa 10 milioi jaitsi da, 90 milioiko superabita izatetik 80 milioiko superabita izatera: (-%11,0).
- 2020an, azkenik, saldoa 96 milioi jaitsi da, 80 milioiko superabita izatetik 16 milioiko defizita izatera: (-%120,0).

Dado el comportamiento de sus dos componentes, el saldo entre ambos (superávit/déficit) presenta un aumento acumulado en el periodo:

- En 2018 el saldo aumenta en 52 millones, de superávit de 38 millones a superávit de 90 millones: +135,8%.
- El siguiente ejercicio, el saldo disminuye en 10 millones, de superávit de 90 millones a superávit de 80 millones: -11,0%.
- Finalmente, en 2020, el saldo disminuye en 96 millones, de superávit de 80 millones a déficit de 16 millones: -120,0%.

GRÁFICO 8.3. GRAFIKOA
Sarrera propio ez-finantzarioen erabileraren bilakaera
Evolución del destino de los ingresos propios no financieros

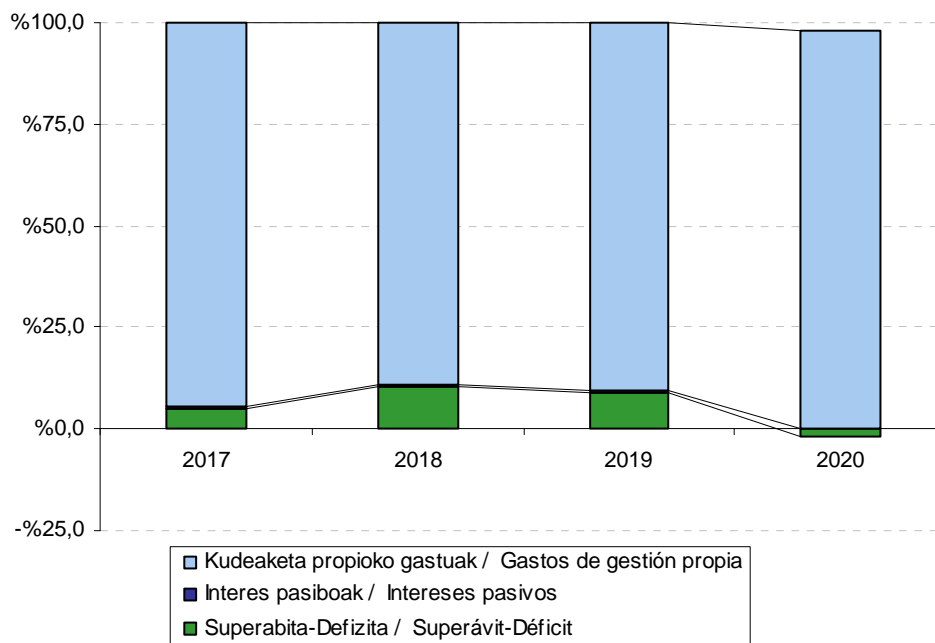

Bilakaera hori 8.3. grafikoan jasotzen da argi eta garbi. Bertan ikus daiteke nola erabili edo banatu diren sarrera propio ez-finantzarioak hiru elementuen artean. Hona hemen zeintzuk diren:

- Zorraren interes pasiboei aurre egiteko erabilitako gastu propio ez-finantzarioak.
- Gainerako gastuak, kudeaketa propioko gastuak deiturikoen parte direnak.

Esta evolución aparece claramente recogida en el gráfico 8.3., en el que se muestra el destino o reparto de los ingresos propios no financieros entre los tres elementos:

- La parte de los gastos propios no financieros destinada a hacer frente a los intereses pasivos de la deuda.
- El resto de los gastos que forman los denominados gastos de gestión propia.

- Aldea edo saldoa, ekitaldiko superabit/defizitari dagokiona.

Aztertutako lau urteetan hauxe ikusten da:

- Kudeaketa propioko gastuak %10,6 igo dira epealdian. Horrela, urte oro sarrera propioen %89,5etik gora dira ekitaldi guztietan.
- Interesen gastuak %37,0 jaisten dira, 2017. urtean sarreraren %0,4 izatetik %0,3 izatera pasatu direlako 2020an.
- Superabita eman da 2017ko ekitaldian (38 milioi euro eta sarreraren %4,9). 2018ko ekitaldian 90 milioi euroko superabita eman da (sarrera propio ez-finantzarioen +%10,5) eta 2019ko ekitaldian 80 milioi euroko superabita (sarreraren +%9,1). 2020ko ekitaldian defizita eman da, 16 milioi euro (sarreraren -%2,0).

Magnitude horiek beste modu batera ere aztertu daitezke, hau da, ekitaldi bakoitzean Gipuzkoak izan duen BPGrekin erlazionatuz, eta haien bilakaera lurraldeko ekonomiaren portaerarekin alderatuz. Txosten honetan, BPGri buruzko zifrak aurreikuspen bat dira 2019ko ekitaldiari dagokionez eta aurrerapen bat 2020rako.

BPGren portzentajeari erreparatuta, honako hau antzematen da epealdian:

- Sarrera ez-finantzarioak ez dira aldatzen, eta BPGren %3,2an kokatzen da ekitaldiko lehen urtean eta %3,3a ekitaldiko azken hiru urteetan.
- Kudeaketa propioko gastu ez-finantzarioak ere ez du aldaketa handirik epealdian: %3,0an mantentzen da lehen hiru urteetan eta 2020an %3,3koa da.
- Interes pasiboek %0,01 dira ekitaldi guztian.
- Defizita, horren ondorioz, -%0,1ekoa da 2020an. 2017an %0,2ko superabita daukagu. 2018an %0,4ko superabita eta 2019an %0,3koa.

Kontuan eduki behar den beste magnitude bat **“superabit/defizit primarioa”** da, alegia, sarrera propio ez-finantzarioen eta kudeaketa propioko

- La diferencia o saldo que corresponde al superávit/déficit del ejercicio.

En los cuatro años recogidos se produce:

- Un aumento de los gastos de gestión propia (+10,6%) que representa más del 89,5% de los ingresos propios en todos los ejercicios.
- Una disminución del gasto en intereses del 37,0%: del 0,4% de los ingresos en 2017 al 0,3% en 2020.
- Se ha producido superávit en el ejercicio 2017 (38 millones de euros y el 4,9% de los ingresos). En el ejercicio 2018 se produce un superávit de 90 millones de euros (+10,5% de los ingresos propios no financieros) y en 2019 un superávit de 80 millones de euros (+9,1% de los ingresos). En 2020 se produce déficit, 16 millones de euros (-2,0% de los ingresos).

Otra forma de analizar estas magnitudes es relacionándolas con el PIB guipuzcoano para cada ejercicio, comparando así su evolución con respecto al comportamiento de la economía del territorio. En este informe, las cifras relativas al PIB corresponden a una previsión para el 2019 y a un avance para el 2020.

En términos de **porcentaje del PIB** se aprecia que a lo largo del periodo:

- Los ingresos no financieros no varían en el periodo y representan el 3,2% del PIB en el primer ejercicio y el 3,3% en los tres últimos ejercicios.
- El gasto no financiero de gestión propia tampoco experimenta grandes cambios: se mantiene en el 3,0% al principio del periodo y termina siendo el 3,3% en 2020.
- Los intereses pasivos son del 0,01% durante todo el periodo.
- El déficit, en consecuencia, es del -0,1% en 2020. En 2017 tenemos un superávit del 0,2%. En 2018 tenemos un superávit del 0,4% y en 2019 del 0,3%.

Otra magnitud que hay que tener en cuenta es el **“superávit/déficit primario”**: la diferencia de los ingresos propios no financieros y los gastos de



gastuen arteko diferentzia. Hau da, aurreko superabit/defizit bera da, baina interes pasiboek aurre egiteko gastuak kontuan hartu gabe. Horren ondorioz, ekitaldi guztietan bere zenbatekoa aurreko saldoa baino handiagoa da.

Epealdi osoa hartuta, baina, igoera lehen aipatu dugun superabit/defizitarena baino handiagoa izan da, interes pasiboen eraginez (2018. , 2019. eta 2020. urteetan jaisten dira) eta:

- Sarrera propio ez-finantzarioen %5,4 izatetik 2017. urtean, -%1,7 izatera pasatu da 2020an.
- BPGarekiko: %0,2n inguruan dabil (2017an %0,2, 2018an %0,4, 2019an %0,3 eta 2020an -%0,1 izan da).

8.4. eta 8.5. grafikoetan bi superabit/defizit mota horien eta Gipuzkoako BPGren arteko erlazioa jaso dugu 2017-2020 epealdiari dagokionez.

8.4. grafikoan ikus daitekeenez, 2017ko superabit/defizitak BPGren %0,2ko tasa lortzen dute (tasa positiboa baina oso txikia). 2018an hobera egiten du eta %0,3ko tasa lortzen da. 2019an mantentzen da, %0,3ko tasarekin. 2020an -%0,1eko tasa lortzen da.

gestión propia. Es decir, es igual al superávit/déficit anterior sin contar los gastos destinados a los intereses pasivos. Por ello, presenta en todos los ejercicios una cuantía superior al saldo anterior.

En el periodo, no obstante, ha aumentado en mayor proporción que el superávit/déficit antes comentado debido a la incidencia de los intereses pasivos, que disminuyen en 2018, 2019 y 2020:

- Ha pasado de representar el 5,4% de los ingresos propios no financieros en 2017 al -1,7% en 2020.
- Respecto al PIB: se mantiene entorno al 0,2% (0,2% en 2017, 0,4% en 2018, 0,3% en 2019 y -0,1% en 2020).

La relación entre los dos tipos de superávits/déficits y el PIB guipuzcoano viene recogida en los gráficos 8.4 y 8.5. para el periodo 2017-2020.

El superávit/déficit (gráfico 8.4.) en 2017 obtuvo tasa positiva pero muy baja (0,2% del PIB). En 2018, mejora y pasa a una tasa del 0,3%. En 2019, se mantiene, 0,3%. En 2020, baja al -0,1%.

GRÁFICO 8.4. GRAFIKOA
Sarrera eta gastu propio ez-finantzarioak eta superabit/defizita BPGrekiko erlazioan
Ingresos y gastos propios no financieros y superávit/déficit en relación al PIB



GRÁFICO 8.5. GRAFIKOA

Sarrera propio ez-finantzarioak, kudeaketa propioko gastuak eta superabit/defizit primarioa BPGrekiko erlazioan
Ingresos propios no financieros, gastos de gestión propia y superávit/déficit primario en relación al PIB

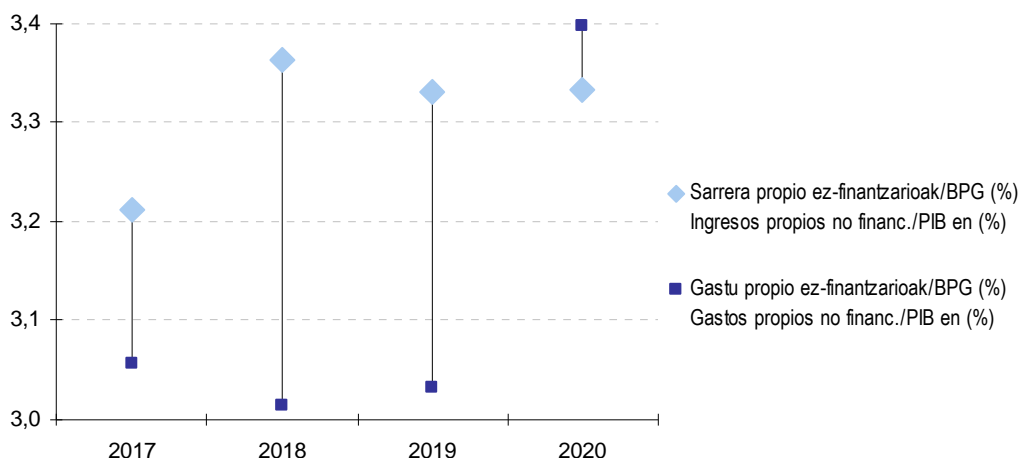
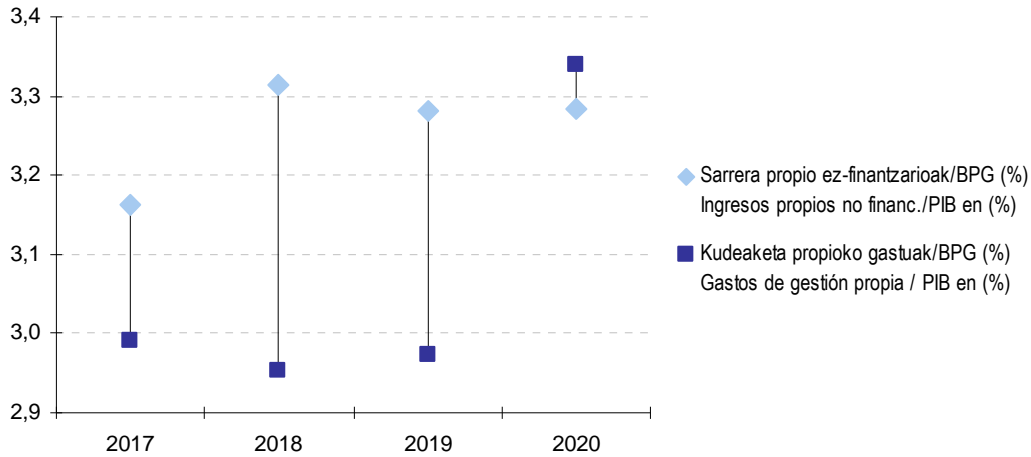

Bi grafikoetan argi ikus daitekeenez, 2017an sarrerak gastuak baina gehiago handitzen dira, beraz aurreko urteko superabita handitu egiten da (BPGarekiko portzentajea baita ere handitzen da). 2018an sarrerak gastuak baina gehiago handitzen dira, beraz aurreko urteko superabita handitu egiten da (BPGarekiko portzentajea baita ere handitzen da). 2019an gastuak sarrerak baina gehiago handitzen dira, beraz aurreko urteko superabita jaitsi egiten da (BPGarekiko portzentajea baita ere jaisten da). 2020an gastuak sarrerak (jaitsi egin dira) baina gehiago handitzen dira, beraz aurreko urteko superabita jaitsi egiten da (defizita) (BPGarekiko portzentajea baita ere jaisten da).

Badago hirugarren saldo bat, “**kutxako superabit/defizit ez-finantzarioa**” deiturikoa, ondoko hauen arteko aldea jasotzen duena:

- Sarreraren 1etik 7ra arteko kapituluetan egindako kobrantzak.
- Gastuen 1etik 7ra arteko kapituluetan egindako ordainketak.

Hau da, saldoa kalkulatzen da diruzaintzako fluxuen ikuspegitik. Horretarako, ekitaldian egindako kobrantzak eta ordainketak baino ez dira kontuan hartzen, eskubidea edota obligazioa noiz sortu den alde batera utziz.

2020an kutxako superabit/defizit ez-finantzarioa positiboa izan da, hots, urte horretan 33 milioi euroko superabita izan da. Zenbateko horrek bi kopuru hartzen ditu: 16 milioi euroko defizit batetik eta eragiketara ez-finantzarioen

Como se puede apreciar claramente en ambos gráficos, en 2017 aumentan los ingresos en mayor proporción que los gastos, por lo que el superávit del año anterior se ve incrementado, al igual que incrementa su porcentaje respecto al PIB. En 2018 aumentan los ingresos en mayor proporción que los gastos, por lo que el superávit del año anterior se ve incrementado, al igual que incrementa su porcentaje respecto al PIB. En 2019 aumentan los gastos en mayor proporción que los ingresos, por lo que el superávit del año anterior se ve reducido, al igual que disminuye su porcentaje respecto al PIB. En 2020 aumentan los gastos en mayor proporción que los ingresos (disminuyen), por lo que el superávit del año anterior se ve reducido (déficit), al igual que disminuye su porcentaje respecto al PIB.

Existe un tercer saldo denominado “**superávit/déficit de caja no financiero**” que recoge la diferencia entre:

- Los cobros realizados correspondientes a los capítulos uno al siete de ingresos.
- Los pagos realizados relativos a los capítulos uno al siete del estado de gastos.

Es decir, se calcula el saldo desde el punto de vista de los flujos de tesorería. Para ello, se tienen en cuenta únicamente los cobros y pagos realizados durante el ejercicio, independientemente del momento en que se generó el derecho y/o la obligación.

En 2020 el superávit/déficit de caja no financiero es positivo, es decir, hay un superávit de caja no financiero de 33 millones de euros. Esta cuantía está formada por los 16 millones de déficit y por una cuantía positiva de 49 millones de euros del

desplazamendu positibo garbia bestetik, hau da, 49 milioi euro. Kontzeptu honek uanean uneko finantzazio ahalmen edo beharra jartzen du agerian.

desplazamiento neto de operaciones no financieras. Este concepto pone de manifiesto la capacidad o necesidad de financiación coyuntural.

GRÁFICO 8.6. GRAFIKOA
Kutxako saldo ez-finantzarioaren bilakaera
Evolución del saldo de caja no financiero

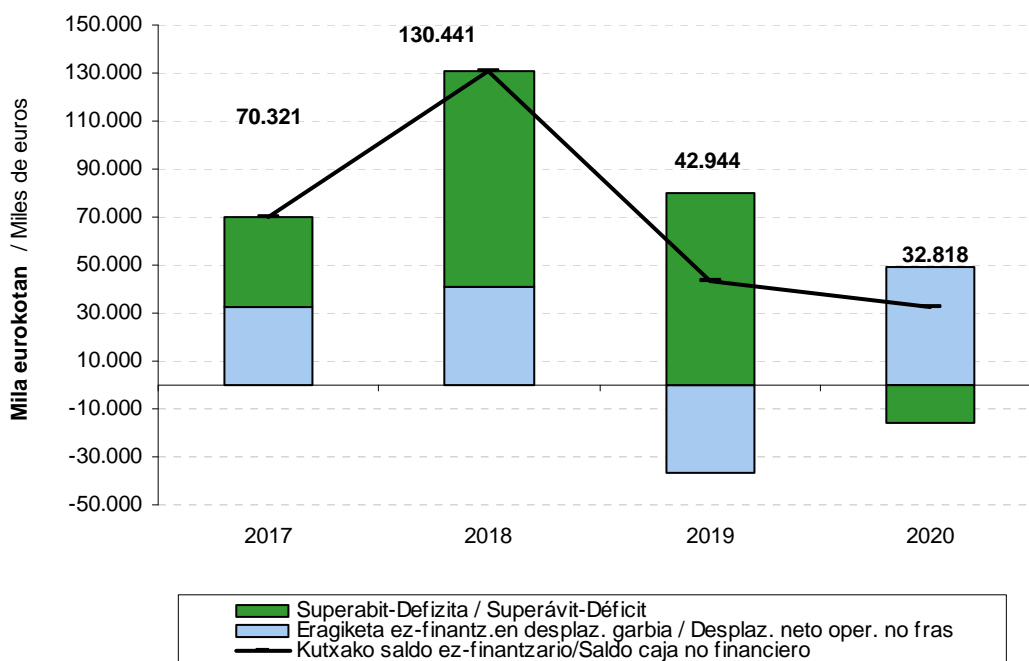

8.6. grafikoan “superabit/defizitaren” eta “kutxako superabit/defizit ez-finantzarioaren” bilakaera ikus daiteke 2017-2020 epealdiari dagokionez. Honako hau nabarmendu daiteke urte horietan:

- 2017an desplazamendu garbien ekarpena positiboa da, eta aurrekontuko superabita eman da.
- 2018an desplazamendu garbien ekarpena positiboa da, eta aurrekontuko superabita eman da.
- 2019an desplazamendu garbien ekarpena negatiboa da, eta aurrekontuko superabita eman da.
- 2020an desplazamendu garbien ekarpena positiboa da, eta aurrekontuko defizita eman da.

En el gráfico 8.6. se recoge la evolución tanto del “superávit/déficit” como del “superávit/déficit de caja no financiero” referido al periodo 2017-2020. En estos años cabe destacar:

- En 2017, la aportación del desplazamiento neto es positivo, y se da superávit presupuestario.
- En 2018, la aportación del desplazamiento neto es positivo, y se da superávit presupuestario.
- En 2019, la aportación del desplazamiento neto es negativo, y se da superávit presupuestario.
- En 2020, la aportación del desplazamiento neto es positivo, y se da déficit presupuestario.

8.1.2. EMAITZA FINANTZARIOA ETA ZORRA

Gipuzkoako Foru Aldundiak tresna finantzario desberdinak erabiltzen ditu eskura dauzkan diru baliabideak denboran zehar ahal den ondoen aplikatzeko:

- Kutzako defizit ez-finantzarioa dagoen ekitaldian pasibo finantzarioak gehitu egiten dira edota aktibo finantzarioak murrizten.
- Kutzako superabit ez-finantzarioa sortzen denean, pasibo finantzarioak murrizten dira edota aktibo finantzarioak gehitzen.
- Normalean mugimendu finantzario desberdinen arteko konbinazioa gertatzen da:
 - Defizitaren kasuan, Foru Aldundiaren Egoera Finantzario Garbia murriztea dakarte (aktibo finantzarioak ken pasibo finantzarioak).
 - Superabitaren kasuan, berriz, Egoera Finantzario Garbia gehitzen dute.

2020. urtean GFaren Egoera Finantzario Garbia 32 milioi eurotan hobetu da, hain zuzen ere, kutxako superabita ez-finantzarioak ekitaldian lortu duen zenbatekoan. Emaita hori hainbat mugimendu finantzioren ondorioz gertatu da, eta batik bat ondoko hauek direla eta:

- Aktibo finantzarioan: igotzen dira aurrekontuz kanpoko bestelako aktiboak eta erabilgarriak. Jaisten dira partaidetzak eta emandako maileguak. Batera hartuta, igoera 29 milioi eurokoa da.
- Pasibo finantzarioan: jesapenak eta jasotako maileguak jaisten dira eta aurrekontuz kanpoko bestelako pasiboak igotzen dira. Guztira, 4 milioi euro jaitsi dira. Jaitsiera hau aurreko ekitaldiko 19 milioiko jaitsiera baino txikiagoa delarik.

8.1.2. RESULTADO FINANCIERO Y DEUDA

La Diputación Foral de Gipuzkoa utiliza diferentes instrumentos financieros para optimizar la asignación intertemporal de recursos:

- En el ejercicio en el que se produce un déficit de caja no financiero aumentan los pasivos financieros y/o disminuyen los activos financieros.
- Cuando se genera un superávit de caja no financiero disminuyen los pasivos financieros y/o aumentan los activos financieros.
- Más frecuentemente se produce una combinación de diferentes movimientos financieros que:
 - En el caso del déficit dan lugar a una disminución de la Posición Financiera Neta de la Diputación Foral (activos financieros menos pasivos financieros).
 - En el caso del superávit, a un aumento de su Posición Financiera Neta.

En 2020 se produce una mejora de la Posición Financiera Neta de la DFG por importe de 32 millones de euros, es decir, por la cuantía correspondiente al superávit de caja no financiero alcanzado en el ejercicio. Este resultado final se obtiene a partir de diversos movimientos financieros, cuyos principales componentes han sido:

- En el activo financiero: aumentan los otros activos no presupuestarios y el disponible. Disminuyen las participaciones y préstamos concedidos. En conjunto aumentan en 29 millones de euros.
- En el pasivo financiero: disminuyen los empréstitos y préstamos recibidos y, aumentan los otros pasivos no presupuestarios. En conjunto disminuyen en 4 millones de euros, importe inferior a la disminución de 19 millones del ejercicio anterior.

GRÁFICO 8.7. GRAFIKOA
Gipuzkoako Foru Aldundiaren Egoera Finantzarior Garbiaren bilakaera
Evolución de la Posición Financiera Neta de la Diputación Foral de Gipuzkoa



GRÁFICO 8.8. GRAFIKOA
Gipuzkoako Foru Aldundiaren Egoera Finantzarior Garbiaren bi osagaien bilakaera
Evolución de los dos componentes de la Posición Financiera Neta de la Diputación Foral de Gipuzkoa



Egoera finantzario garbiak 2017-2020 epealdian izan duen bilakaera aztertzen badugu, honako hau ikus daiteke:

- Pasibo finantzarioek behera egin dute epealdian, batez ere “Jesapenak eta jasotako maileguak ” apartatuan. 2017an jaitsiera eman da (62 milioi eurokoa). 2018an jaitsiera eman da, 130 milioi euro eta 2019an 19 milioi eurotan jaisten da. 2020an beste jaitsiera bat eman da, 4 milioi euro.
- Aktibo finantzarioek behera egin dute epealdian, pasiboak baino kopuru txikiagoan. 2017an, 2018an, 2019 eta 2020an gora egin dute (+9 milioi, +0,4 milioi, +24 milioi eta +29 milioi).
- Bien arteko eragina: 2013z geroztik, egoera finantzario garbia hobetuz eta okertuz joan da urtetik urtera, eta 2016an 75 milioi euroko igoera izan du. Igoera 2017an finkatzen da, 70 milioi euroko superabit bat izanik, 2018an 130 milioi euroko superabita izan zen, 2019an 43 eta 2020an 33 milioi euroko superabita izan da.

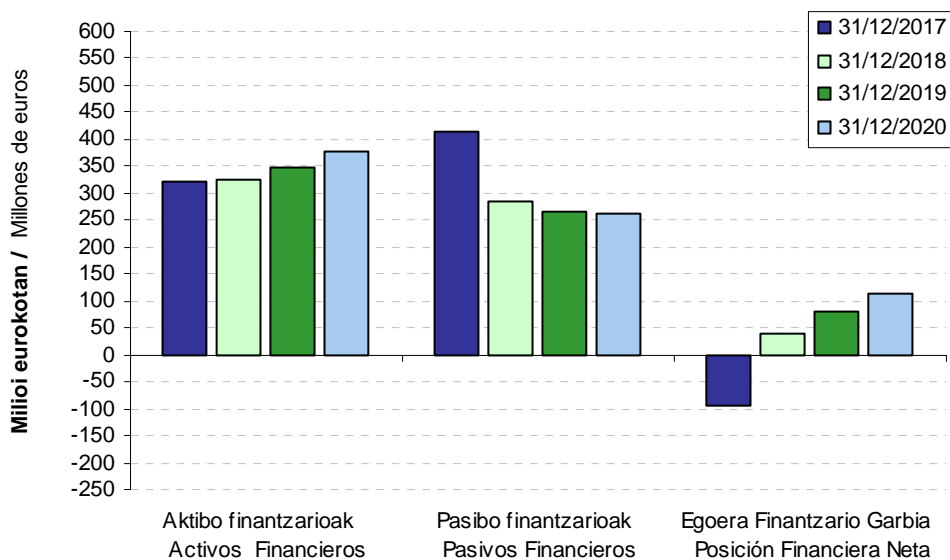
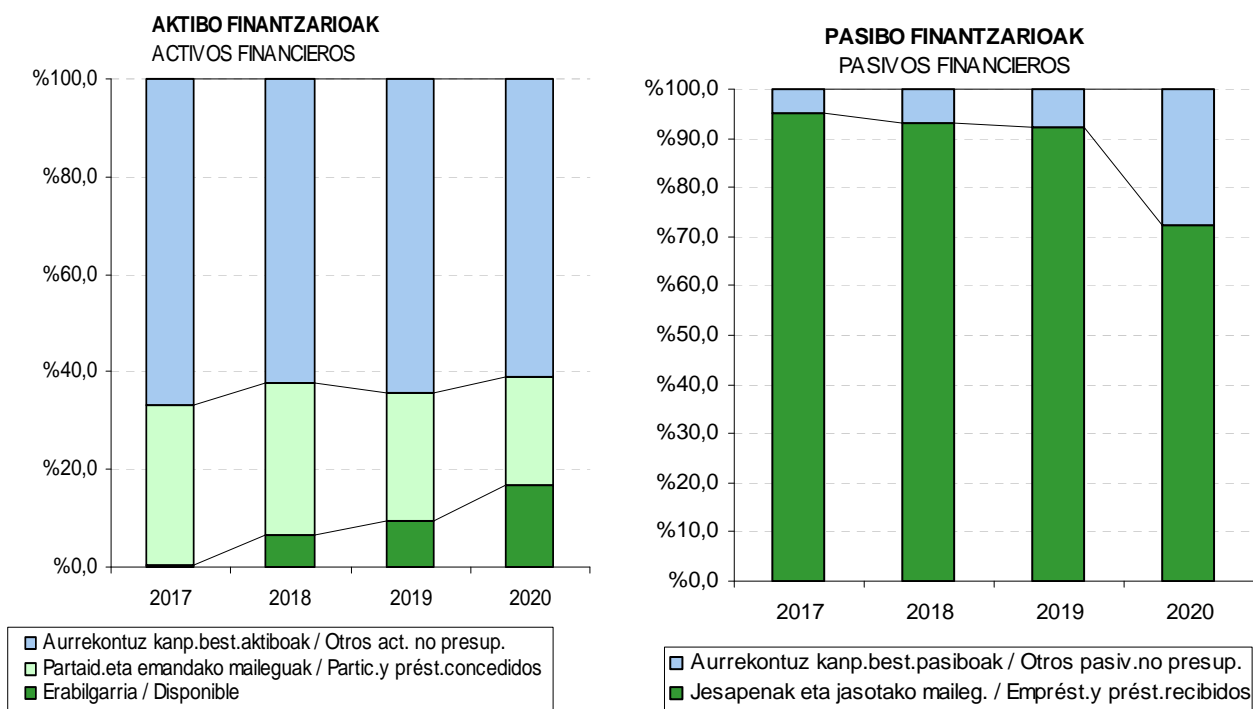
Egoera finantzario garbiaren analisia egitean interesgarria izaten da osagai bakoitza bere urteko bariazioaren arabera aztertzea, hau da, ekitaldiaren hasieratik amaiera bitartean zein diferentzia dagoen ikustea. Era horretan aztertu daiteke zein saldo sortu diren ekitaldi bakoitzean eta nola sortu diren. Kontuan eduki behar da, baita ere, urte bakoitzeko egoera finantzario garbiaren bariazioa ekitaldiko kutzako superabit/defizit ez-finantzarioarekin bat datorrela.

Analisi horrek erakusten du epealdiko egoera finantzario garbia positiboa dela. 2017an 70 milioi igotzen da, -92 milioira iritsiz. 2018an 130 milioi igotzen da, +38 milioira iritsiz. 2019an 43 milioi igotzen da, +81 milioira iritsiz. 2020an 33 milioi igotzen da, +114 milioira iritsiz.

Si analizamos la evolución de la posición financiera neta en el periodo 2017-2020, podemos observar:

- Una disminución en el periodo de los pasivos financieros, sobre todo el apartado de “Empréstitos y Préstamos recibidos”. Comenzamos el periodo con una bajada de 62 millones de euros (año 2017). En 2018 disminuye en 130 millones de euros y en 2019 disminuye en 19 millones. Se produce otra disminución en 2020, con un total de 4 millones de euros.
- Los activos financieros disminuyen en el período menos que los pasivos, con aumentos en 2017 (+9 millones), 2018 (+0,4 millones), 2019 (+24 millones), y 2020 (+29 millones).
- El efecto conjunto: a partir de 2013 la posición financiera neta ha ido mejorando y empeorando cada ejercicio hasta tener un aumento de 75 millones en el ejercicio 2016, que se consolida en 2017 con un aumento de 70 millones, en 2018 (+130 millones), en 2019 (+43 millones) y en 2020 (+33 millones).

Dentro del análisis de la posición financiera neta resulta interesante estudiar cada componente en base a su variación anual, es decir, la diferencia entre su situación al inicio del ejercicio y al final del mismo. Así se analiza qué saldos y cómo se han generado en cada ejercicio. También ha de tenerse en cuenta que la variación de la posición financiera neta de cada año coincide con el superávit/déficit de caja no financiero del ejercicio.

Con este análisis se aprecia que la posición financiera neta del periodo es positiva. En 2017 aumenta en 70 millones para alcanzar una cifra negativa de 92 millones. En 2018 aumenta en 130 millones para alcanzar una cifra positiva de 38 millones. En 2019 aumenta en 43 millones para alcanzar una cifra positiva de 81 millones. En 2020 aumenta en 33 millones para alcanzar una cifra positiva de 114 millones.



Urtez urteko bariazioek portaera desberdina dute aztertu den epealdian (8.9 grafikoa):

- Pasibo finantzarioek, gehienbat “Jesapenak eta jasotako maileguak ” 2017. urtean 62 milioiko jaitsiera izan dute. 2018an behera egiten dute, 130 milioietan, eta 2019an ere 19 milioi euro jaisten dira. 2020an 4 milioi euro jaisten dira.
- Aktibo finantzarioak epealdiko mailarik baxuena lortzen dute 2016an. 2017an, 2018an, 2019an eta 2020an igoera ematen da.
- Horren ondorioz, egoera finantzarior garbiaren gorabeherak ditu epealdian 2017an 70 milioi euro igotzen da, 2018an 130 milioi euro igotzen da (epealdiko igoera handiena) eta 2019an 43 milioi euro igotzen da. 2020an 33 milioi euro igotzen da (epealdiko igoera txikiena).

Las variaciones anuales producidas en el periodo (gráfico 8.9.) presentan distinto comportamiento:

- Los pasivos financieros, en su mayoría “Empréstitos y Préstamos recibidos” en el ejercicio 2017 experimentan una disminución de 62 millones de euros. En 2018 disminuyen en 130 millones de euros, para volver a disminuir en el ejercicio 2019 en 19 millones de euros. En 2020 disminuyen en 4 millones de euros
- Los activos financieros: alcanzan el mínimo del periodo en 2016. Aumentan en 2017, 2018, 2019 y 2020.
- En consecuencia, la posición financiera neta presenta altibajos en el período: en 2017 aumenta 70 millones de euros, en 2018 aumenta 130 millones de euros (mayor aumento del período) y en 2019 aumenta 43 millones de euros. En 2020 aumenta 33 millones de euros (menor aumento del período).

GRÁFICO 8.9. GRAFIKOA

GFaren Egoera Finantzarior Garbiaren eta bere osagalen bariazioaren bilakaera

Evolución de la variación de la Posición Financiera Neta de la DFG y de sus componentes

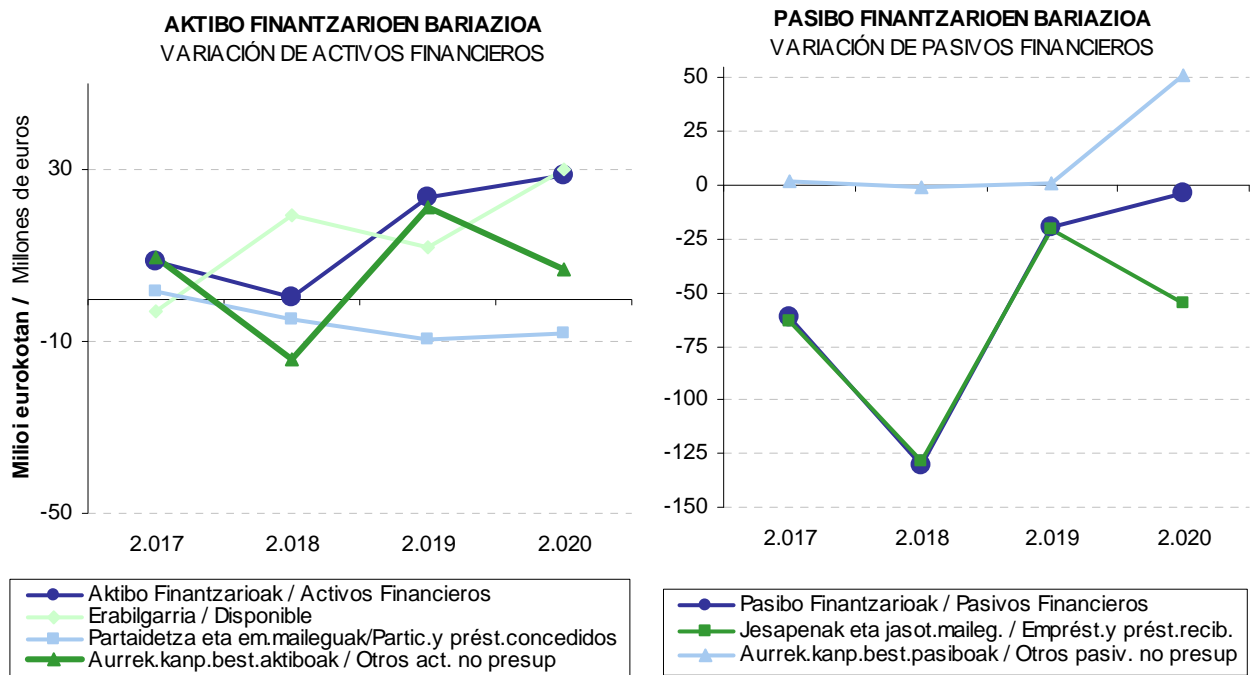



EGOERA FINANTZARIO GARBIAREN BARIAZIOA
VARIACIÓN DE LA POSICIÓN FINANCIERA NETA

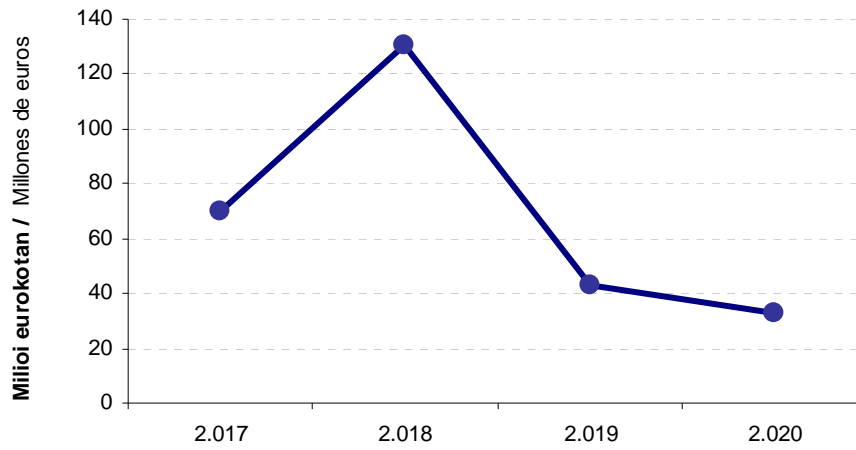



8.1.3. SARRERA ETA GASTU PROPIO EZ-FINANZARIOEN EGITURA

Aurrekontu propio ez-finanzarioaren egitura aztertzean bi eragiketa mota bereizten ditugu, bai sarreretan eta bai gastuetan:

- Eragiketa arruntak.
- Kapital eragiketak.

Era berean, sarrera arrunt propioen barruan honako hauek bereizten dira:

- Jasotako transferentzia arruntak (4. kapitulua).
- Ondare sarrerak (5. kapitulua).
- Zerga sarrerak (1etik 3ra arteko kapituluak), eta hauen barruan:
 - Zerga itundu propioak, hau da, zerga itunduak ken erakundeekiko konpromisoen zenbatekoa.
 - Gainerako zerga sarrerak.

Gastu arrunt propioen artean ondoko hauek ditugu:

- Finantza gastuak (3. kapitulua).
- Kudeaketa gastuak, honela osatuak:
 - Langileria gastuak (1. kapitulua).
 - Ondasun arrunten eta zerbitzuen erosketa (2. kapitulua).
 - Transferentzia arrunt propioak, hau da, transferentzia arruntak (4. kapitulua) ken erakundeekiko konpromisoen zenbatekoa.

Epealdiko sarrera arrunt propioak honela banatu dira:

- Portzentajerik handiena zerga itundu propioek metatu dute: %91,5 eta %92,5 bitartean.
- Transferentzia arruntak %5,7 eta %6,1 inguru dira.
- Itundu gabeko beste zergak sarreraren %1,4 eta %2,5 bitartean dabilta.
- Ondare sarrerak dira garrantzi gutxien dutenak: %0,04 eta %0,1 bitartean.

2017 eta 2020 bitartean sarrera arrunt propioak %2,3 handitu dira. Hazkunderik handiena 2018. urtean (+%10,0) ageri da, bere atzean 2017ko hazkundera dator, +%5,9ko tasarekin. 2020an sarrera arrunt propioak %9,1 behera egiten dute. 2020ko sarrera horien osagaiek joera desberdina

8.1.3. ESTRUCTURA DE LOS INGRESOS Y GASTOS PROPIOS NO FINANCIEROS

Al analizar la estructura del presupuesto propio no financiero distinguimos, tanto para ingresos como para gastos, entre:

- Las operaciones corrientes.
- Las operaciones de capital.

Dentro de los ingresos corrientes propios diferenciamos entre:

- Transferencias corrientes recibidas (capítulo 4).
- Ingresos patrimoniales (capítulo 5).
- Ingresos tributarios (capítulos 1 a 3) y dentro de estos:
 - Los tributos concertados propios: los tributos concertados menos el importe de los compromisos institucionales.
 - El resto de ingresos tributarios.

Los gastos corrientes propios se dividen entre:

- Los gastos financieros (capítulo 3).
- Los gastos de gestión, formados por:
 - Gastos de personal (capítulo 1).
 - Compra de bienes corrientes y servicios (capítulo 2).
 - Transferencias corrientes propias: transferencias corrientes (capítulo 4) menos la cuantía de compromisos institucionales.

Los ingresos corrientes propios del periodo se distribuyen de la siguiente forma:

- Los tributos concertados propios son el concepto con mayor concentración: entre el 91,5% y el 92,5%.
- Las transferencias corrientes suponen entre el 5,7% y el 6,1%.
- Los otros tributos no concertados varían entre el 1,4% y el 2,5% de los ingresos.
- Los ingresos patrimoniales son el concepto con menor representatividad: entre el 0,04% y el 0,1%.

Entre 2017 y 2020 los ingresos corrientes propios han aumentado un 2,3%. El mayor incremento corresponde a 2018 (+10,0%) siguiéndole de cerca 2017 con +5,9%. En 2020 los ingresos corrientes propios disminuyen el 9,1%. Los conceptos que forman estos ingresos de 2020 muestran distinto

daukate guztiarekin konparatuta:

- Zerga itundu propioak %8,8 jaitsi dira
- Itundu gabeko beste zergak %38,8 jaitsi dira.
- Transferentzia arruntak %4,8 jaitsi dira eta ondare sarrerak %47,4.

comportamiento que el total:

- Los tributos concertados propios decrecen el 8,8%.
- Los otros tributos no concertados disminuyen el 38,8%.
- Las transferencias corrientes disminuyen el 4,8% y los ingresos patrimoniales crecen el 47,4%.

GRÁFICO 8.10. GRAFIKOA
Sarrera eta gastu arrunt propioen egitura
Estructura de los ingresos y gastos corrientes propios

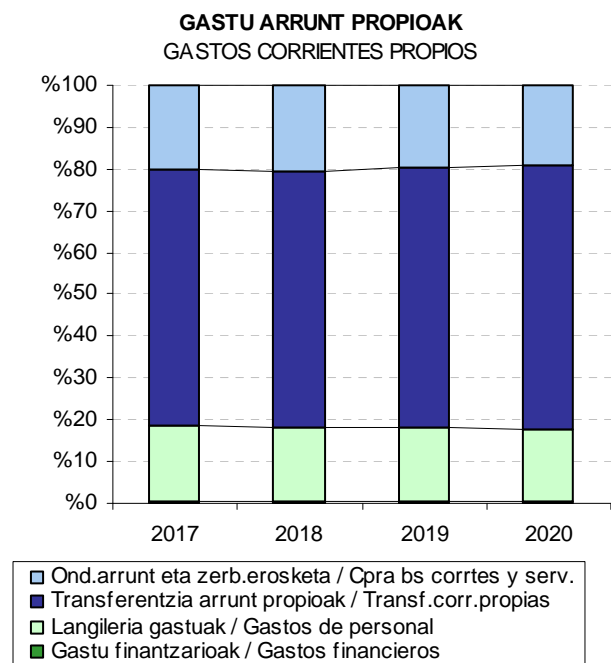
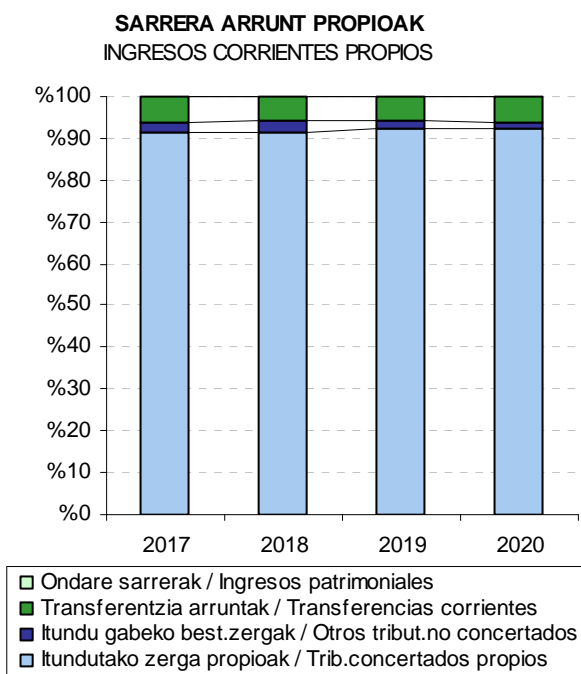

Gastu arrunt propioetan, ordea, kontzeptu bakoitzaren partaidetza banatuago dago:

- Gastu finantzarioek garrantzia gutxitzen dute epealdian, eta 2017. urtean gastuen %0,6 izatetik %0,3 izatera pasatu dira 2020an.
- Transferentzia arrunt propioak epealdiko gastu arrunt propioen erdia baino gehiago dira: %61,2 eta %62,8 bitartean.
- Langileria gastuek %17,6 eta %17,9 bitartean metatzen dute.
- Ondasun arruntan eta zerbitzuen erosketak 2020ko %19,3tik 2018ko %20,4ra bitartean mugitzen dira.

En los **gastos corrientes propios**, en cambio, la participación de cada concepto se encuentra más repartida:

- Los gastos financieros disminuyen su importancia en el periodo: del 0,6% de los gastos en 2017 al 0,3% en 2020.
- Las transferencias corrientes propias suponen más de la mitad de los gastos corrientes propios en el periodo: entre el 61,2% y el 62,8%.
- Los gastos de personal concentran entre el 17,6% y el 17,9%.
- Las compras de bienes corrientes y de servicios varían entre el 19,3% de 2020 y el 20,4% de 2018.

Aztertutako lau urteetan gastuek %12,7ko igoera metatua dute:

- 2018an hazkundera dute (+%3,2 eta tasa positibo handiena ondasun arrunten eta zerbitzuen erosketak kapituluak izan du (+%3,8).
- 2019an hazkundera dute (+%4,6 eta tasa positibo handiena transferentzia arruntak kapituluak izan du (+%5,7).
- 2020an hazkundera dute (+%4,5 eta tasa positibo handiena transferentzia arruntak kapituluak izan du (+%5,8).

Los gastos en los cuatro ejercicios del periodo recogido muestran un aumento acumulado del 12,7%:

- En 2018 aumenta (+3,2%). Las compras de bienes corrientes y de servicios son el capítulo de mayor aumento (+3,8%).
- En 2019 aumenta (+4,6%). Las transferencias corrientes son el capítulo de mayor aumento (+5,7%).
- En 2020 aumenta (+4,5%). Las transferencias corrientes son el capítulo de mayor aumento (+5,8%).

GRÁFICO 8.11. GRAFIKOA
Sarrera eta gastu arrunt propioen eta aurrezkiaren bilakaera
Evolución de los ingresos y gastos corrientes propios y del ahorro

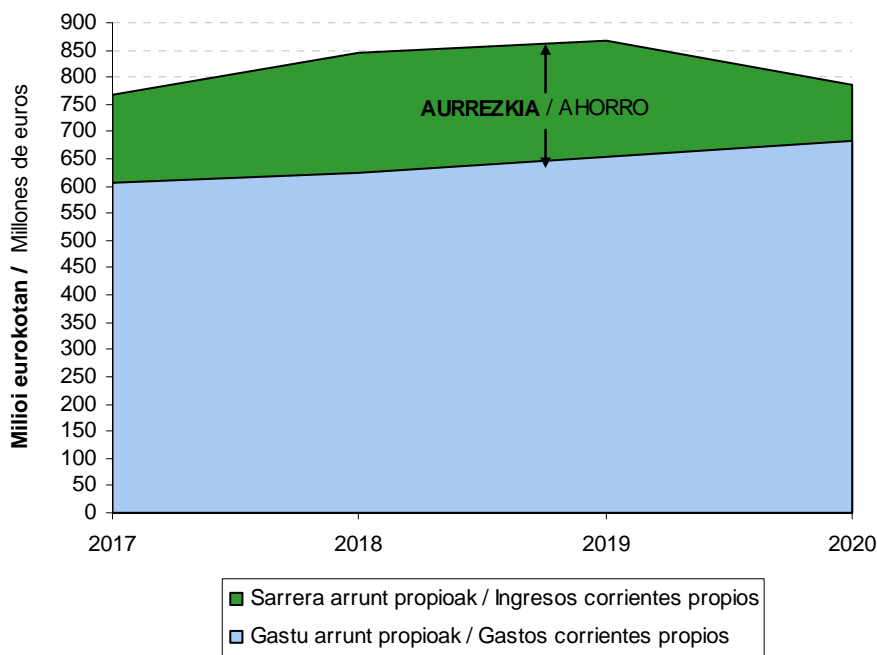

Sarrera arrunt propioei gastuak kentzen bazaizkie ekitaldiko **aurrezkia** lortzen da. 8.11 grafikoan ikus daitekeenez, aurrezkiak gorako joera izan du 2018. urte arte, 2019an eta 2020an behera egiteko:

- 2017. urtean 163 milioira igo da.
- 2018. urtean 221 milioira igo da.
- 2019. urtean 212 milioira jaitsi da.
- 2020. urtean 104 milioira jaitsi da.

Bestalde, aurrezkia sarrera arrunt propioekin erlazionatuz gero, agerian jartzen da epealdian (2017-2020) egoera okertu egin dela. Zehazki esanda, 2017an %21,2 izatetik %13,2 izateraino

Si a los ingresos corrientes propios se le restan los gastos se obtiene el **ahorro** del ejercicio. Como se puede apreciar en el gráfico 8.11., el ahorro presenta línea ascendente hasta 2018, para bajar en 2019 y 2020:

- En 2017 sube hasta los 163 millones.
- En 2018 sube hasta los 221 millones.
- En 2019 baja hasta los 212 millones.
- En 2020 baja hasta los 104 millones.

Por otro lado, si relacionamos el ahorro con los ingresos corrientes propios, en el periodo 2017-2020 se da un importante empeoramiento. Concretamente de suponer el 21,2% en 2017, ha

jaitسي da azken ekitaldian (portzentaje handiena 2018an izan da, %26,1) .

Aurrekontu propio ez-finantzarioaren egituraren beste zatia, **kapital eragiketak** alegia, sarrera eta gastuen 6. eta 7. kapituluak osatzen dute. Analisia egiterakoan, honela taldekatu ditugu:

- Inbertsio garbia, hau da, egindako inbertsioen eta inbertsioak besterentzearen arteko diferentzia.
- Ordaindutako kapital transferentziak.
- Jasotako kapital transferentziak.

Inbertsio garbia %4,6 jaitسي da epealdian, eta 2017an 88 milioi eurokoa izatetik 84 milioi eurokoa izatera pasatu da 2020an. Epealdian igoera gertatu da 2019an (+%10,6, epealdiko igoera handiena). 2018an %5,1 gora egin du. 2020an %17,9 jaisten da.

Ordaindutako kapital transferentziak, beren aldetik, %6,5 igo dira epealdian. Zenbatekoen bariazioak handiak dira: 41 milioi eurotik 2017an 43 milioi eurora igaro da 2020an. Epealdian beherakada gertatu da 2019an (-%10,0), eta igoerak gertatu dira 2018an (+%11,0) eta 2020an (+%6,7) .

Aldundiko inbertsioaren kanpoko finantzazioa, hau da, **jasotako kapital transferentziak**, %266,0 igo dira: 3 milioi eurotik 2017an 7 milioi eurora pasatu da 2020an. Ekitaldi guztietan, 2020. ekitaldia izan ezik, igoera garrantzitsua gertatu da. Sarrera propio ez-finantzarioaren aurrean duen pisua 2019ko %1,1etik 2017ko %0,3ra bitartean dabil.

Aurrekontu propio ez-finantzarioaren emaitza kalkulatzeko, hau da, **ekitaldiko superabit edo defizita** ezagutzeko, bi zatiak elkartu behar ditugu (aurrekontu arrunta eta kapital eragiketak) eta sarrerak eta gastuak modu honetara bereizi:

- Aurrezkiari (aurrekontu arruntaren saldoari) jasotako transferentziak gehituz.
- Inbertsio garbiak eta ordaindutako kapital transferentziak batuz.

Bi magnitude horien arteko aldeak ekitaldiko superabit edo defizita ematen digu, **8.12 grafikoan** ikus daitekeena.

disminuido hasta el 13,2% obtenido en 2020 (el porcentaje máximo corresponde a 2018, 26,1%).

La otra parte de la estructura del presupuesto propio no financiero, **las operaciones de capital**, está compuesta por los capítulos 6 y 7 de ingresos y gastos. Para realizar el análisis, los agrupamos de la siguiente manera:

- La inversión neta: diferencia entre las inversiones realizadas y la enajenación de inversiones.
- Las transferencias de capital pagadas.
- Las transferencias de capital recibidas.

La **inversión neta** ha disminuido a lo largo del periodo un 4,6%, y de 88 millones de euros en 2017 se ha situado en 84 millones en 2020. En los años recogidos se ha producido aumento en 2019 (+10,6%, máximo del periodo). En 2018 se produce un aumento del 5,1%. En 2020 disminuye el 17,9%.

Por su parte, las **transferencias de capital pagadas** han aumentado un 6,5% en el periodo. Las variaciones cuantitativas producidas pasan a ser significativas, ya que han pasado de 41 millones de euros en 2017 a 43 millones en 2020. En los años recogidos se ha producido descenso en 2019 (-10,0%), y aumentos en 2018 (+11,0%) y 2020 (+6,7%).

La financiación externa de la inversión foral, las **transferencias de capital recibidas**, han aumentado en un 266,0%: de 3 millones de euros en 2017 a 7 millones en 2020. En todos los ejercicios, excepto el ejercicio 2020, se ha producido un importante aumento. Su peso frente a los ingresos propios no financieros varía entre el 1,1% de 2019, y el 0,3% de 2017.

Para calcular el resultado del presupuesto propio no financiero, es decir, **el superávit o déficit del ejercicio**, hemos de agrupar ambas partes (el presupuesto corriente y las operaciones de capital) diferenciando los ingresos y los gastos de la siguiente manera:

- Agregamos al ahorro (saldo del presupuesto corriente) las transferencias de capital recibidas.
- Sumamos las inversiones netas y las transferencias de capital pagadas.

La diferencia entre ambas magnitudes nos da como resultado el superávit o déficit del ejercicio, recogido en el gráfico 8.12.



GRÁFICO 8.12. GRAFIKOA
Aurrekontu propio ez- finantzarioaren emaitzaren bilakaera
Evolución del resultado del presupuesto propio no financiero

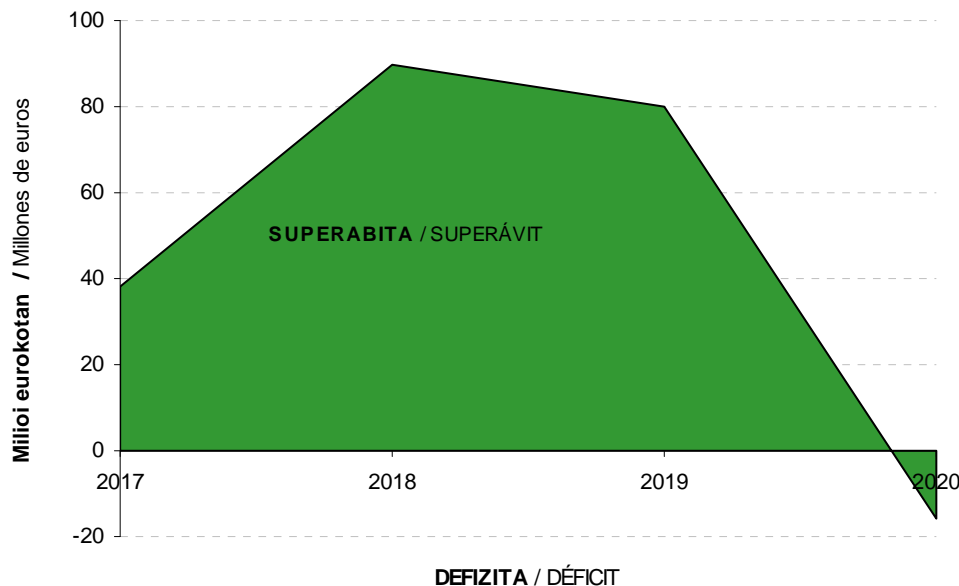

Saldo honek, kapitulu honetako lehen apartatuan jada azertu denak, superabita erakusten du ekitaldiko urte guztietan, 2020an izan ezik (defizita erakusten du):

- Aurrezkia %36,6 jaitsi da, baina jasotako kapital transferentziak %266,0 igotzen direnez, batera hartuta, %33,4 jaitsi dira.
- Inbertsioak eta ordaindutako kapital transferentziak jaitsi egin dira: -%1,1.

Aurrekontu propio ez-finantzarioaren egitura aztertzerakoan interesgarria gertatzen da 8.13 grafikoan ageri diren ondorengo ratioak nabarmentzea:

- Aurrezkia sarrera arrunt propioekin erlazionatzen duena.
- Inbertsio garbia kudeaketa propioko gastu arruntekin erlazionatzen duena.
- Aldundiaren baliabide propioekin finantzatutako inbertsioak jasotzen dituen. Hau da, bi hauek erlazionatzen dituena:
 - Kanpoko finantzaziorik gabeko inbertsioak (inbertsio garbiak - jasotako kapital transferentziak).
 - Kudeaketa propioko gastu arruntak.

Este saldo, ya analizado en el primer apartado del capítulo, muestra superávit en todos los ejercicios del período, menos en 2020, que muestra déficit:

- El ahorro ha disminuido un 36,6%, tasa corregida por el aumento del 266,0% de las transferencias de capital recibidas. En conjunto han disminuido un 33,4%.
- Las inversiones y las transferencias de capital pagadas han disminuido: -1,1%.

A la hora de analizar la **estructura del presupuesto propio no financiero** resulta interesante resaltar los siguientes ratios recogidos en el gráfico 8.13.:

- El que relaciona el ahorro con los ingresos corrientes propios.
- El que relaciona la inversión neta con los gastos corrientes de gestión propia.
- El que recoge la parte de las inversiones financiada con los recursos propios de la diputación. Es decir, la relación entre:
 - Las inversiones sin financiación externa (inversiones netas - transferencias de capital recibidas).
 - Los gastos corrientes de gestión propia.

GRÁFICO 8.13. GRAFIKOA
Kudeaketa propioko gastuaren egituraren ratio nagusiak
Principales ratios de la estructura del gasto propio de gestión

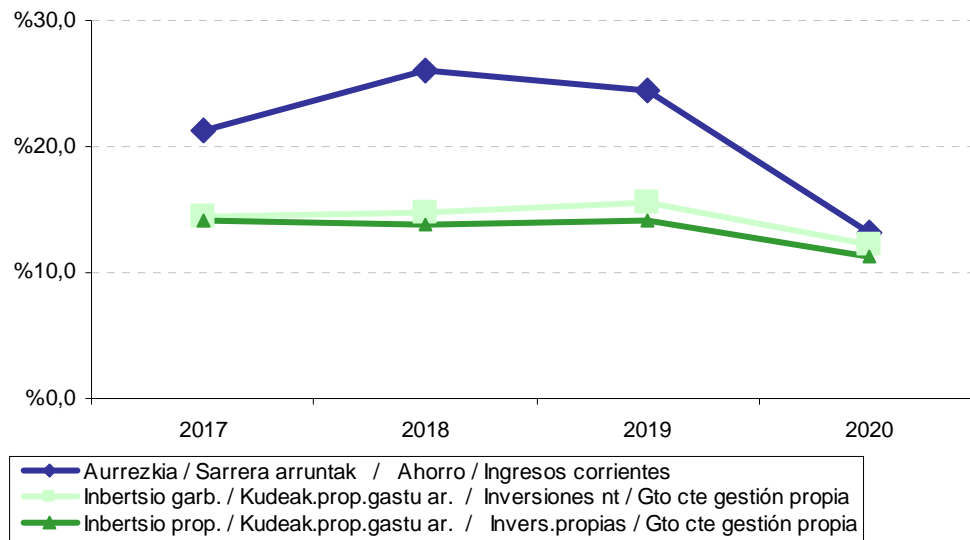

Aurrezkiak sarrera arrunt propioetan duen partaidetza aztertzean datu hauek geratzen dira agerian epealdian zehar:

- 4,9 puntu portzentualeko bariazio positiboa egon da 2018. urtean, 1,6 puntu portzentual negatiboa 2019. urtean eta 11,3 puntu portzentual negatiboa azken urtean: %24,5 2019an eta %13,2 2020an.

Inbertsio garbiak eta kudeaketa propioko gastu arruntak erlazionatzen dituen **ratioak** baditu aurrekoarekiko aldeak:

- Tarteak jaitsi egiten da: -2,3 puntu portzentualekoa da, 2017ko %14,5tik 2020ko %12,2ra pasatzen delako.
- Joera negatiboa epealdian: 2018an 0,3 puntu igo ditu, 2019an 0,8 puntu irabazi eta 2020an 3,4 puntu galtzen ditu.

Azken ratioak inbertsio propioa eta kudeaketa propioko gastu arrunta erlazionatzen ditu. Aurreko inbertsio garbiari jasotako kapital transferentziak kentzean, kanpoko finantzazioaren bilakaera aldakorren eragina ezabatzea lortzen da. Kasu honetan, portzentajeak finkatzen dira:

Al analizar el **ahorro en términos de participación de ingresos corrientes propios**, ya comentado anteriormente, se aprecia que en el periodo presenta:

- Una variación de 4,9 puntos porcentuales positivos en 2018, 1,6 puntos porcentuales negativos en 2019 y 11,3 puntos porcentuales negativos en el último año: desde el 24,5% de 2019 al 13,2% de 2020.

El **ratio** que relaciona las **inversiones netas** con los **gastos corrientes de gestión propia** presenta diferencias con el anterior:

- Menor amplitud de intervalo: -2,3 puntos porcentuales desde el 14,5% del 2017 al 12,2% de 2020.
- Tendencia negativa en el período: aumenta en 0,3 puntos en 2018, aumenta en 0,8 puntos en 2019 y disminuye en 3,4 puntos el último año.

En el último **ratio** se relaciona la **inversión propia** con el **gasto corriente de gestión propia**. Al restar a la inversión neta anterior las transferencias de capital recibidas, se consigue eliminar el efecto de la evolución errática de esta financiación externa. Los porcentajes se estabilizan:



- Tartearen zabalera berdina da: 2,9 puntu portzentual, 2020ko %11,2tik 2017ko eta 2019ko %14,1era.
- Gorabeherak txikitzen dira: 2018an 0,2 puntu jaitsi da, eta 2019an 0,2 puntu igo da. Azken ekitaldian 2,9 puntu jaitsi da.
- Jaitsierako eta igoerako joera. Azken ekitaldian urteko inbertsio garbien %11,2 baliabide propioekin finantzatu da.

Beraz, azken bi ratioak konparatzen badira (inbertsio garbia eta baliabide propioekin finantzaturako inbertsioa kudeaketa propioko gastu arruntarekin erlazionatzen dituztenak), ondorio hauxe atera dezakegu: gastuaren egiturari dagokionez, inbertsioak geroz eta gehiago igotzen dira. Hori dela medio, 2018an etekinak gora egiten du eta 90 milioi euroko superabita eman da. 2019an etekinak gora egiten du eta 80 milioi euroko superabita eman da. 2020an etekinak behera egiten du eta 16 milioi euroko defizita eman da.

Laburbilduz, 2020. urtean sarrera arrunt propioak jaitsi egin dira eta gastu arrunt propioak igo dira eta horrek aurrezkiaren ratioaren jaitsiera ekarri du (-%51,1). Gainera, urte horretan eman den inbertsioen jaitsiera txikiagoak (-%17,9), ekarri du aurreko ekitaldiko superabita defizitean bihurtzea, eta 80 milioikoa superabita izatetik 16 milioiko defizita izatera pasatu da.

8.1.4. KUDEAKETA GASTUAK

Kudeaketa propioko gastu ez-finantzarioak honako gastuok biltzen ditu:

- Langileria gastuak.
- Ondasun eta zerbitzuen erosketak arruntak.
- Transferentzia arruntak (erakundeekiko konpromisoak sartu gabe).
- Inbertsio errealak.
- Kapital transferentziak.

Aurrekontuko sailkapen funtzionala kontuan hartuz aztertu daiteke gastu ez-finantzarioa:

- Zor publikoa.
- Oinarrizko zerbitzu publikoak.
- Babes eta sustapen sozialeko jarduketak
- Lehetasunezko ondasun publikoen ekoizpena.

- Jarduketa ekonomikoak.
- Jarduketa orokorrak.

- La amplitud del intervalo es similar: 2,9 puntos porcentuales desde el 11,2% de 2020 al 14,1% de 2017 y 2019.
- Las fluctuaciones disminuyen: disminuye en 0,2 puntos en 2018 y aumenta en 0,2 puntos en 2019. En el último ejercicio disminuye en 2,9 puntos.
- Tendencia de subida y bajada. En el último ejercicio son financiadas con recursos propios el 11,2% de las inversiones netas realizadas durante el año.

En consecuencia, si se comparan los dos últimos ratios (los que relacionan la inversión neta y la inversión financiada con recursos propios, con el gasto corriente de gestión propia) se desprende que la estructura del gasto es de aumento cada vez mayor de las inversiones. Este comportamiento ha producido una mejora, y en 2018 mejora el resultado y se produce un superávit de 90 millones de euros. En 2019 mejora el resultado y se produce un superávit de 80 millones de euros. En 2020 empeora el resultado y se produce un déficit de 16 millones de euros.

En resumen, en 2020 los ingresos corrientes propios han disminuido y los gastos corrientes propios han aumentado, lo que ha producido que el ratio del ahorro disminuya un 51,1%. Así mismo, la disminución de las inversiones en menor medida (-17,9%) ha ocasionado que el superávit del ejercicio anterior se convierta en déficit: disminuye de 80 millones de superávit a 16 millones de euros de déficit.

8.1.4. GASTOS DE GESTIÓN

El gasto no financiero de gestión propia recoge los siguientes gastos:

- Los de personal.
- Compras corrientes de bienes y servicios.
- Transferencias corrientes (excluidos los compromisos institucionales).
- Inversiones reales.
- Transferencias de capital.

El gasto no financiero se puede analizar en base a la clasificación funcional recogida en el presupuesto:

- Deuda pública.
- Servicios públicos básicos.
- Actuaciones de protección y promoción social.
- Producción de bienes públicos de carácter preferente.
- Actuaciones de carácter económico.
- Actuaciones de carácter general.



2020an, kudeaketa propioko gastuaren helburu nagusia babes eta sustapen sozialeko jarduketak izan dira, eta horretarako gastuaren %49,5 bideratu da. Diru gehien metatu duen bigarren funtzioa jarduketa ekonomikoak dira (%23,4).

8.14 grafikoa ikus daitekeenez, kudeaketa propioko gastuaren gainerako %27,1a honela banatu da:

- Jarduketa orokorrak: %14,5.
- Lehenasunezko ondasun publikoen ekoizpena: %6,3.
- Oinarrizko zerbitzu publikoak: %6,3.

Bestalde, kudeaketa propioko gastua 77 milioi euro igo da epealdian: +%10,6. Igoera handiena 2019an gertatu da (+%4,6). 2018an %3,9 igo da eta 2020an %1,7.

En 2020, el destino principal del gasto de gestión propia son las actuaciones de protección y promoción social, función a la que se destina el 49,5% del gasto. La siguiente función que más dinero concentra son las actuaciones de carácter económico con el 23,4%.

Como se puede apreciar en el gráfico 8.14., el restante 27,1% del gasto de gestión propia se encuentra repartido entre:

- Actuaciones de carácter general: 14,5%.
- Producción de bienes públicos de carácter preferente: 6,3%.
- Servicios públicos básicos: 6,3%.

Por otro lado, el gasto de gestión propia a lo largo del periodo ha aumentado en 77 millones de euros: un +10,6%. Este aumento se ha producido en 2018 (+3,9%), en 2019 (+4,6%, mayor incremento) y en 2020 (+1,7%).

GRÁFICO 8.14. GRAFIKOA
Kudeaketa propioko gastuaren banaketa funtzionala
Distribución funcional del gasto propio de gestión



GRÁFICO 8.15. GRAFIKOA
Kudeaketa propioko gastuaren bilakaera funtzionala
Evolución funcional del gasto propio de gestión



8.2. ZERGA ITUNDUAK ETA ERAKUNDEEKIKO KONPROMISOAK

8.2.0 SARRERA

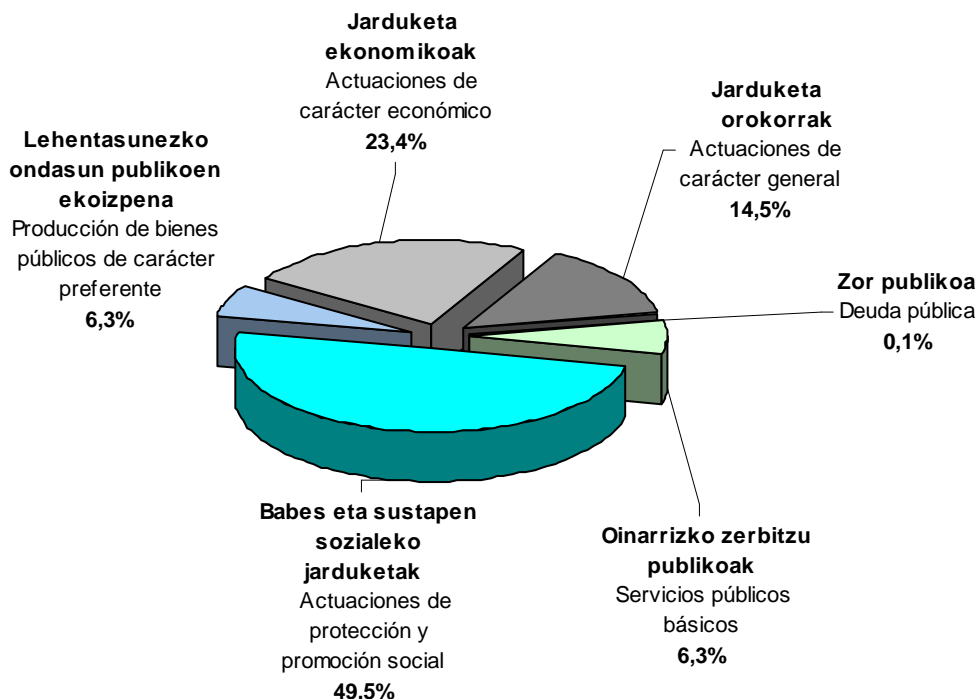
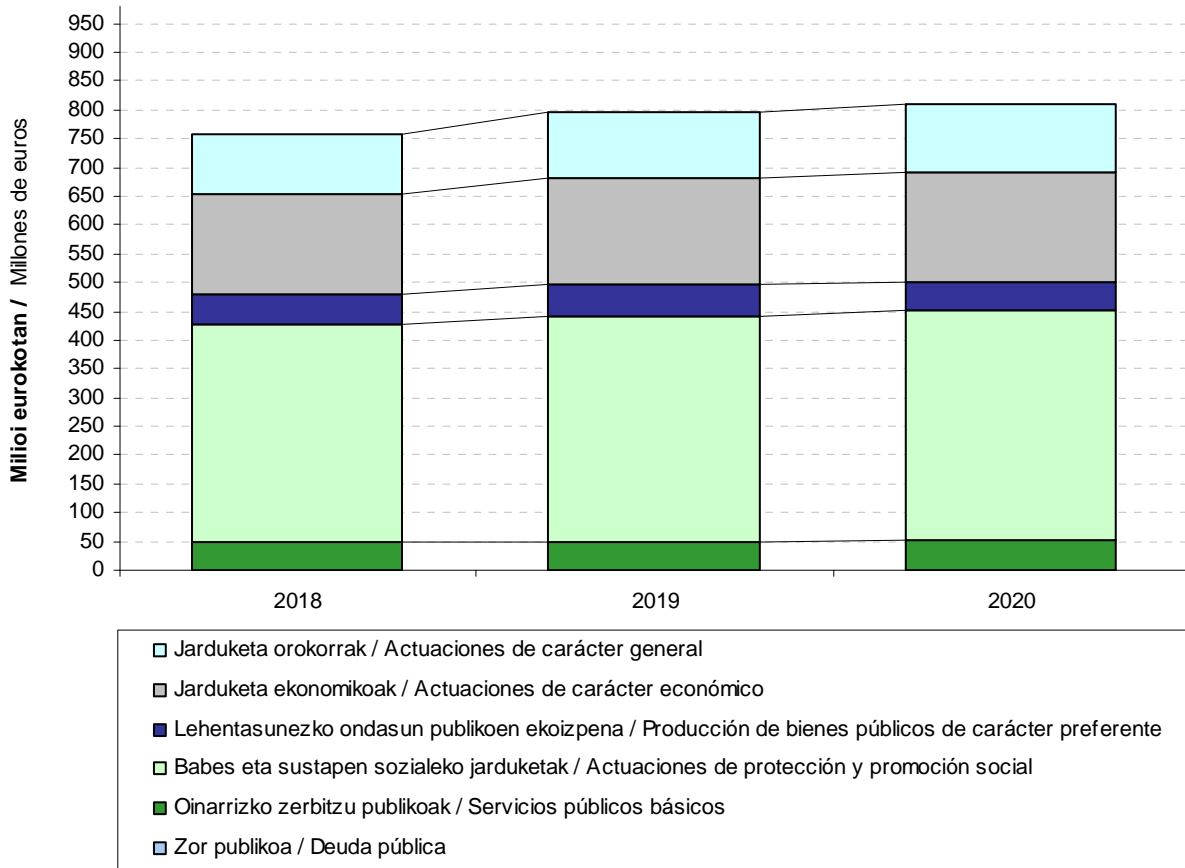
8.1 apartatuan Foru Aldundiaren aurrekontu propioa aztertu da, eta ikusi dugu 2020. urtean 810 milioi euroko gastu propio ez-finantzarioa izan duela. GFAREN gastu ez-finantzario guztiak, ordea, 4.717,5 milioi eurokoak izan dira eta horietatik 3.907,1 milioi erakundeekiko konpromisoei dagozkie, hau da, beste erakunde publikoekin dauden lege obligazioak betetzeko erabili dira (Estatuaren, Eusko Jaurlaritzaren eta Gipuzkoako udalen gastuak finantzatzeko). Zifra horietatik ondorioztatu daitekeenez, foru administrazioa baliabideak banatzen dituen administrazioa da beste ezeren gainetik.

8.2. TRIBUTOS CONCERTADOS Y COMPROMISOS INSTITUCIONALES

8.2.0 INTRODUCCIÓN

En el apartado 8.1 se ha analizado el presupuesto propio de la Diputación Foral cuyo gasto propio no financiero asciende a 810 millones de euros en 2020. Sin embargo, los gastos no financieros totales de la DFG son 4.717,5 millones de los que 3.907,1 corresponden a compromisos institucionales derivados de obligaciones legales para financiar los gastos de otras instituciones públicas como son el Estado, el Gobierno Vasco y los Ayuntamientos de Gipuzkoa. Como puede colegirse de las cifras anteriores, la administración foral es ante todo una administración distribuidora de recursos.

Bestalde, aurreko apartatuan aipatu dugu GFari egotzitako zerga itunduak, hau da, foru entearen gastu propioak finantzatzeko erabilitakoak, 727,7 milioi eurokoak izan direla, zerga itunduengatik 2020an bildutakoa 4.634,9 milioi eurokoa izan denean. Jakina denez, lehen zifra hori (727,7 milioi) bi kontzeptu hauen arteko diferentziaren emaitza da:

- Zerga itunduak: 4.634,9 milioi, ken
- Erakundeekiko konpromisoak: 3.907,1 milioi euro:

Dena den, esan behar da GFari zerga itunduengatik egotzitako zifrak aurkeztean bazterrean utzi dela GFarentzat oso garrantzitsua den jarduera bat, zerga itunduen bilketa alegia.

8.2 apartatu honetan hiru gai aztertuko ditugu:

- Zergabilketa jarduera.
- Baliabideak banatzeko eginkizuna.
- GFari egotzitako zerga itunduen zehaztapena.

Foru Ogasunaren txosten honetako 7. kapituluaren informazio zehatza eman dugu jada zerga itunduen bilketa lanari dagokionez. Nolanahi ere, apartatu honetan esparru zabalagoan kokatuko ditugu emaitzak, EAEko beste aldundietan izandako bilketarekin konparatuz eta sarrera publikoak Gipuzkoako ekonomiarekin erlazionatuz.

Erakundeekiko konpromisoak ez ditu GFAk erabakitzen.

- Kupo Estatuaaren Kupo Legean jasotzen diren irizpideen arabera finkatzen da.
- Ekarpinak Eusko Legebiltzarrak onartzen duen Ekarpinen Legean finkatzen dira.
- Udalak finantzatzeko foru fondoak Batzar Nagusiek onartzen duten foru arauaren bidez finkatzen da, baina Ekarpinen Legean jasotako gomendioei jarraikiz.

Por otro lado, el apartado anterior se ha referido a los 727,7 millones de tributos concertados imputados a la DFG que se destinan a financiar los gastos propios del Ente Foral, cuando la recaudación por tributos concertados asciende a 4.634,9 millones en el ejercicio 2020. Como se sabe, la primera cifra (727,7 millones) se obtiene por diferencia entre:

- Los tributos concertados: 4.634,9 millones
- Los compromisos institucionales: 3.907,1 millones de euros:

Pero la presentación de las cifras de tributos concertados imputadas a la DFG obvia una actividad importante para la DFG como es la actividad recaudadora de los tributos concertados.

En este apartado 8.2 se van a tratar tres cuestiones:

- La actividad recaudatoria.
- La función distribuidora de recursos.
- La determinación de los tributos concertados imputados a la DFG.

La actividad recaudatoria de tributos concertados ya se ha mostrado de forma detallada en el capítulo 7 de este informe de la hacienda foral, pero en este apartado se sitúan los resultados en un marco más amplio: se compara con la recaudación de las otras diputaciones de la CAPV y se relacionan los ingresos públicos con la economía del Territorio.

Los compromisos institucionales vienen determinados de forma exógena a la DFG:

- El cupo se determina a partir de los criterios que se recogen en la Ley del Cupo del Estado.
- Las aportaciones vienen determinadas en la correspondiente Ley de Aportaciones aprobada por el Parlamento Vasco.
- El fondo foral de financiación municipal se determina mediante Norma Foral que, si bien aprueban las Juntas Generales del Territorio, sigue las recomendaciones existentes en la Ley de Aportaciones.

Zerga itunduen kudeaketa foru organoen erantzukizuna bada ere, Aldundiak maila instituzional desberdinen artean banatu behar ditu bere baliabideak aurrez ezartzen diren irizpideei jarraiki. Horrek esan nahi du bere sarreren kudeaketa eta kudeaketa gastuetarako dituen baliabideak disoziatu behar direla. Bada, disoziazio horren ondorioa ondoko hauen eboluzio desberdina da:

- Zerga itunduena.
- GFARI egotzitako zerga itunduena.

Apartatu honetan agerian jarri nahi da zentzuk diren alde hori eragiten duten faktore nagusiak, hau da, erakundeekiko konpromisoen zenbatekoa erabakitzen dutenak.

Azalpena egiteko honako faktoreak aukeratu dira:

- Estatuko autonomia erkidegoei laga gabeko zerga itunduen bilakaera, zerga horiek kupoaren eguneratze indizea konfiguratzeko dutelako.
- EAEko zerga itunduen bilakaera, lehen esandako indizearekin batera Eusko Jaurlaritzari egin beharreko ekarpenak finkatzeko erabiltzen dena.
- Ekarpenaren indizea horizontala, kupoa eta ekarpenak lurraldeen artean banatzen dituenak.
- Kupoaren desplazamendu efektua, haren likidazioa hurrengo urtean egiteagatik gertatzen dena.
- Udalak finantzatzeko foru fondoaren bilakaera.

8.2.1. ZERGA ITUNDUAK. KONPARAZIOA EAE-REKIN

Hemen aztertzen den zergabilketa Herri Finantzen Euskal Kontseiluari atxikitako zerga itunduen bilketa likidoari dagokio. Zerga horiek banaketari lotuta daude eta honela sailkatzen dira:

- Zuzeneko zergak.
- Zeharkako zergak.
- Tasak eta bestelako sarrerak.
- Doikuntzen bidez bildutakoa.

Los órganos forales son responsables de la gestión de los tributos concertados; sin embargo, deben repartir los recursos entre los diferentes niveles institucionales siguiendo criterios predeterminados. De aquí nace una disociación entre la gestión de sus ingresos y los recursos disponibles para sus gastos de gestión. Disociación que se traduce en una evolución dispar de:

- Los tributos concertados.
- Los tributos concertados imputados a la DFG.

En este apartado se pretende aislar aquellos factores más relevantes que explican esta disparidad y que no son otros que los factores que determinan la cuantía de los compromisos institucionales.

Los factores explicativos seleccionados son:

- La evolución de los tributos concertados del Estado no cedidos a las CCAA que configuran el índice de actualización del cupo.
- La evolución de los tributos concertados de la CAPV que, junto con el anterior, determinan las aportaciones al Gobierno Vasco.
- El índice horizontal de aportación que reparte el cupo y las aportaciones entre los territorios.
- El efecto desplazamiento del cupo que se produce por el hecho de que éste se liquide el año posterior al de referencia.
- La evolución del fondo foral de financiación municipal.

8.2.1. TRIBUTOS CONCERTADOS. COMPARACIÓN CON LA CAPV

La recaudación aquí analizada corresponde a la recaudación líquida de los tributos concertados afectos al Consejo Vasco de Finanzas Públicas y que están sujetos a reparto. Estos tributos se clasifican entre:

- Impuestos directos.
- Impuestos indirectos.
- Tasas y otros ingresos.
- Recaudación vía ajuste.

Datuak hiru lurralde historikoek 2016tik 2020ra bitartean egindako bilketatik hartu dira, eta horien batura EAERI dagokiona da.

Los datos provienen de la recaudación realizada desde 2016 a 2020 por los tres territorios históricos y el sumatorio de ellos es el correspondiente a la CAPV.

GRÁFICO 8.16. GRAFIKOA
Zerga itunduen bilketa BPGren aldean lurraldeen arabera
Recaudación de tributos concertados en relación con el PIB por territorios

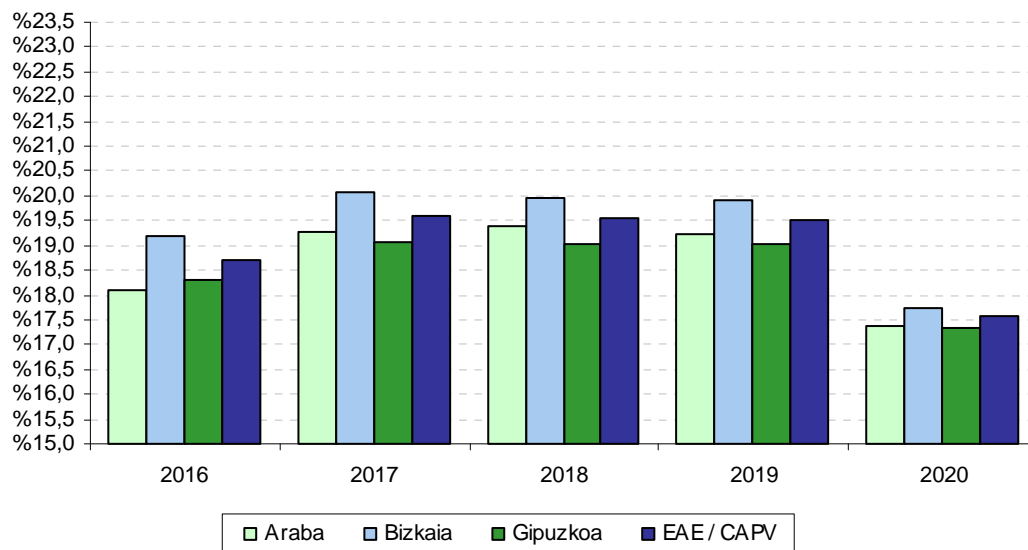

2002ko ekonomia itunak, 28/2007 legeak aldatuak, apenas ekarri du aldaketarik hiru lurralde historikoetako bilketan. 8.16. grafikoan ikus daitekeenez, epealdian egindako zergabilketa lurralde bakoitzeko BPG nominalaren %17,4-%20,1 inguruan dabil. Zehazki esanda:

- Portzentajerik handiena Bizkaian ageri da: bere BPGren %17,8 eta %20,1 bitartekoa. Epealdiaren hasieran portzentajea %19,2koa da. 2017an %20,1era igotzen da eta epealdiko tasa altuena izan du. 2018. eta 2019. ekitaldiei dagokien portzentajea %20,0 da. 2020. ekitaldian %17,8ra jaisten da (epealdiko balio txikiena).
- Gipuzkoako bilketa %17,4 eta %19,1 bitartean dago. Epealdiaren hasieran portzentajea %18,3koa da. 2017an %19,1eko tasa izan du, eta epealdiko tasa altuena izan du. 2018. eta 2019. ekitaldiei dagokien portzentajea %19,0 da. 2020. ekitaldian %17,4ra jaisten da (epealdiko balio txikiena).
- Arabak portzentaje berdintsuak ditu: bere BPGren %17,4 eta %19,4 bitartean. 2018.

El concierto económico de 2002, modificado por la Ley 28/2007, apenas supone una variación en la recaudación de los territorios históricos. Como se puede apreciar en el gráfico 8.16., a lo largo del periodo la recaudación representa en torno al 17,4%-20,1% del PIB a precios corrientes de cada territorio. En concreto:

- Bizkaia es el territorio con mayor porcentaje: entre el 17,8% y el 20,1% de su PIB. Al inicio del periodo el porcentaje es del 19,2%. En 2017 sube al 20,1% y alcanza el máximo del periodo. El porcentaje correspondiente a los ejercicios 2018 y 2019 es del 20,0%. En 2020 baja al 17,8% (mínimo del período).
- Gipuzkoa presenta una recaudación entre el 17,4% y el 19,1%. Al inicio del periodo el porcentaje es del 18,3%. En 2017 obtiene una tasa del 19,1%, y alcanza el máximo del periodo. El porcentaje correspondiente a los ejercicios 2018 y 2019 es del 19,0%. En 2020 baja al 17,4% (mínimo del período).
- Araba muestra porcentajes similares: entre el 17,4% y el 19,4% de su PIB. Presenta el punto

urtean portzentaje handiena du eta 2020. urtean portzentaje baxuenera iristen da.

más alto en 2018 y en 2020 alcanza el punto más bajo.

Lurralde historiko bakoltzak EAeko bilketa osoan duen **partaldetzaren** datuak aztertzean Bizkaiak zergabilketan duen pisu handia nabarmentzen da, bildutako guztiaren erdia baino gehiago hari baitagokio urtero. Atzetik Gipuzkoa dator kopuru osoaren herenarekin, eta azken tokia Arabak hartzen du gainerako %15,7rekin.

Al analizar los datos sobre la **participación de cada territorio histórico** frente al total de la CAPV, se aprecia el importante peso recaudatorio de Bizkaia que en todos los años representa más de la mitad del total recaudado. Le sigue Gipuzkoa, que supone un tercio del total y, por último, Araba con el 15,7%.

Aztertutako bost urteetan ez dago ia batere aldaketarik:

En los cinco años recogidos apenas se aprecian pocas variaciones:

- Bizkaian bere pisu erlatiboa mantendu egiten da epealdian. 2020an ekitaldiko pisu erlatibo txikiena du (%51,1). 2016an eta 2017an pisu erlatiboa %51,8a da, eta 2018an eta 2019an %51,7.
- Gipuzkoan ere bere pisu erlatiboa mantendu egiten da: 2020an ekitaldiko pisu erlatibo altuena du (%33,2). 2016an %32,4 pisua du, eta 2017an eta 2018an %32,3. 2019an pisu erlatiboa %32,5 izan zen.
- Araban: 2016. eta 2019. urteetan bere pisu erlatiboa %15,8 da. 2017an portzentajea altuagoa da, %15,9. 2018an berriro gora egiten du, %16,0 (epealdiko altuena). 2020an behera egiten du, %15,7 (epealdiko tasa baxuena).

- Bizkaia mantiene su peso relativo a lo largo del periodo. En 2020 tiene el peso relativo más bajo del periodo (51,1%). En 2016 y 2017 el peso relativo es del 51,8% y en 2018 y 2019 del 51,7%.
- Gipuzkoa también mantiene su peso relativo: En 2020 tiene el peso relativo más alto del periodo (33,2%). En 2016 representa el 32,4%, y en 2017 y 2018 el 32,3%. El peso relativo en 2019 fue del 32,5%.
- Araba: supone el 15,8% en 2016 y 2019. En 2017 el porcentaje es más alto, 15,9%. En 2018 vuelve a subir, 16,0% (máximo del periodo). En 2020 baja al 15,7% (mínimo del periodo).

Epealdiko **bilketaren bilakaerari** dagokionez, bistakoa da Bizkaiak garrantzi handia duela zergabilketan eta bere bariazioak beste inorenak baino gehiago eragiten duela EAeko emaitza osoan. Azken honen bariazioa bide beretik dator, baina modu apalagoan. Horrela, zergabilketa osoak gora egiten du 2019. urte arte eta 2020an behera egiten du: %11,7 igo da 2017an. 2018an %3,5 hazten da. 2019an %3,3 hazten da, eta 2020an %9,8 behera egiten du.

Con respecto a la **evolución de la recaudación** en el periodo, es patente la importancia recaudatoria de Bizkaia, por lo que su variación es la que más afecta al comportamiento del total de la CAPV, que se mueve en el mismo sentido aunque de forma más suavizada. Así, la recaudación total sube hasta 2019 y baja en 2020: aumenta el 11,7% en 2017. En 2018 incrementa el 3,5%. En 2019 sube el 3,3% y en 2020 baja el 9,8%.

GRÁFICO 8.17. GRAFIKOA
Zerga itunduen bilketaren bilakaera lurraldeen arabera
Evolución de la recaudación de tributos concertados por territorios

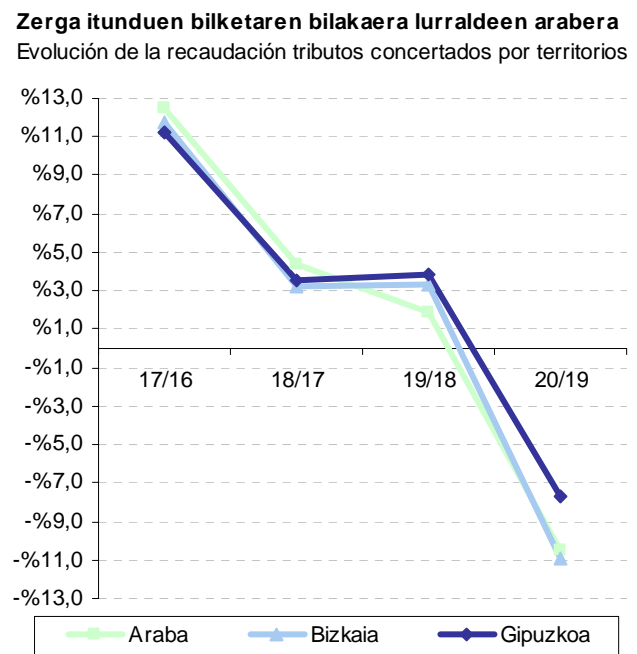
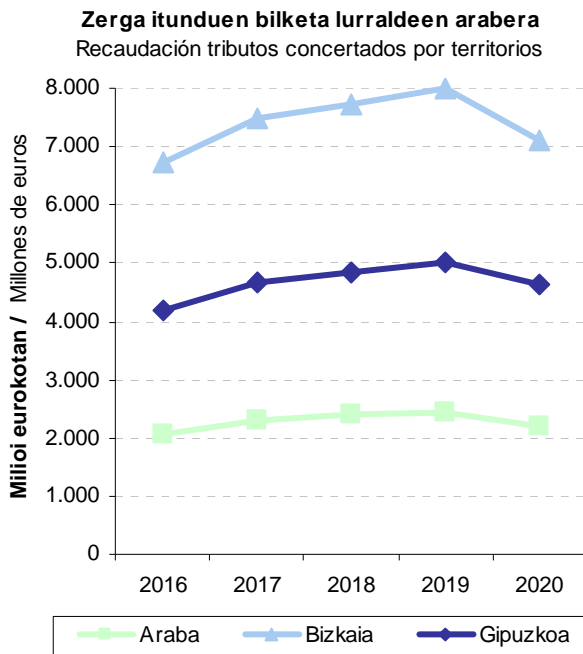

Lurraldeka aztertuta, aldeak ikusten dira horien artean:

- Bizkaiko zergabilketa 2020an %10,9 (hiru lurraldeen arteko jaitsiera handiena) jaitsi da. 2017an gora egiten du, %11,7. 2018an %3,2 igo da. 2019an %3,3 igo da.
- Gipuzkoak, 2020an %7,8ko jaitsiera izan du. 2017an %11,3 egiten du gora. 2018an %3,6 igo da eta 2019an %3,9 egin du gora (hiru lurraldeen arteko igoera handiena).
- Arabak, 2020an %10,5 behera egiten du. 2017an %12,5 gora egiten du (hiru lurraldeen arteko igoera handiena). 2018an %4,4% eta berriro ere hiru lurraldeen arteko igoera handiena da. 2019an %1,9 egiten du gora.

Bi zerga talde nagusiek epealdian eman duten bilketari erreparatuz gero (ikus 8.18 eta 8.19 grafikoak) agerian jartzen da zuzeneko zergek garrantzi handiagoa hartzen dutela zeharkako zergen kaltetan. Era berean, bietan beharakadak daudela ikusten da, bi zerga moten bilakaera desberdina bada ere.

Por territorios, existen diferencias entre ellos:

- La recaudación de tributos en Bizkaia en 2020 decrece el 10,9% (mayor disminución de las tres provincias). Crece el 11,7% en 2017. En 2018 crece el 3,2%. En 2019 crece el 3,3%.
- Gipuzkoa, en 2020 tiene una disminución del 7,8%. Crece el 11,3% en 2017. En 2018 crece el 3,6% y en 2019 aumenta el 3,9% (mayor aumento de las tres provincias).
- Araba, en 2020 decrece el 10,5%. En 2017 aumenta el 12,5% (mayor aumento de las tres provincias). En 2018 crece el 4,4% y vuelve a ser el mayor aumento de las tres provincias. En 2019 crece el 1,9%.

La recaudación de los dos grupos principales de impuestos a lo largo del periodo (gráficos 8.18. y 8.19.) pone de manifiesto la importancia mayor de los tributos directos frente a los indirectos. Así mismo, muestra disminuciones de ambos pero con una evolución distinta entre los dos tipos de impuestos.



Zeharkako zergak %1,7 gehitu dira epealdian, eta 2016ko 6.661 milioi eurotik 2020ko 6.772 milioi eurora pasa dira. Urteak aurrera joan ahala igoera eta jaitsiera joerak txandakatzen dira:

- 2017an %16,4 igo da.
- 2018an %2,3 jaitsi da.
- 2019an %5,0 igo da.
- 2020an %14,8 jaitsi da.

Los **impuestos indirectos** crecen un 1,7% en el periodo: de 6.661 millones de euros en 2016 a 6.772 millones en 2020. A lo largo de los años se alternan tendencias de subidas y bajadas:

- En 2017 aumenta un 16,4%.
- En 2018 disminuye un 2,3%.
- En 2019 aumenta un 5,0%.
- En 2020 disminuye un 14,8%.

GRÁFICO 8.18. GRAFIKOA
Zerga itundu nagusien bilketa
Recaudación de los principales tributos concertados

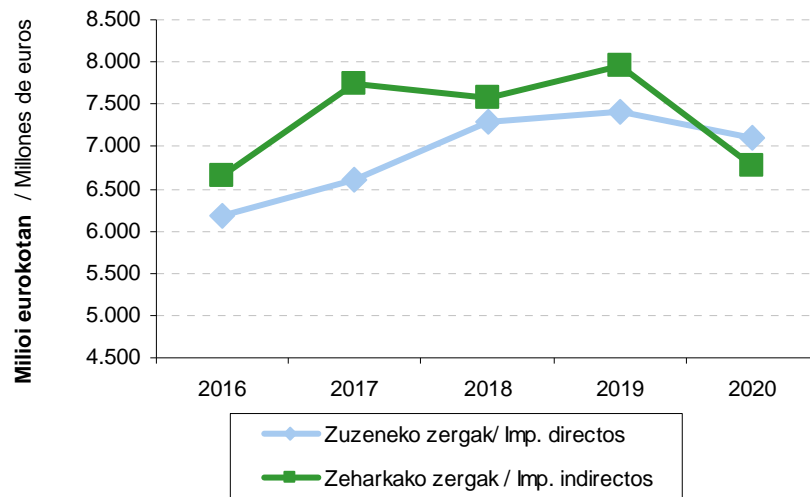

Zuzeneko zergak, %15,1 igo dira epealdian: hasierako 6.169 milioi eurotik 7.100 milioi eurora pasatu da 2020an. Epealdian hazkunde tasak hauexek izan dira:

- 2017an %7,2 igo da.
- 2018an %10,2 igo da.
- 2019an %1,6 igo da.
- 2020an %4,1 jaitsi da.

Los **impuestos directos**, crecen en el periodo el 15,1%: de los 6.169 millones de euros iniciales a los 7.100 millones recaudados en 2020. En el periodo presenta las siguientes tasas de crecimiento:

- En 2017, crece el 7,2%.
- En 2018, crece el 10,2%.
- En 2019, crece el 1,6%.
- En 2020, decrece el 4,1%.

GRÁFICO 8.19. GRAFIKOA
Zerga itunduen bilketa osoaren bilakaera zerga kontzeptuen arabera
Evolución de la recaudación total de tributos concertados por conceptos impositivos



GRÁFICO 8.20. GRAFIKOA
Zeharkako zergen bilketaren bilakaera
Evolución de la recaudación de los impuestos indirectos



Zeharkako zergak 2016, 2017, 2018 eta 2019 urteetan duten zuzeneko zergak baino **pisu handiagoa** 2020an aldatzen da. Pisu handiago honen zergatia da 1997. urteaz geroztik zerga bereziak biltzen hasten direla, eta horiek

El **mayor peso de la imposición indirecta** en detrimento de los impuestos directos de los ejercicios 2016, 2017, 2018 y 2019, se ve alterada en 2020. Este mayor peso obedece a que, a partir de 1997, se inicia la recaudación de los

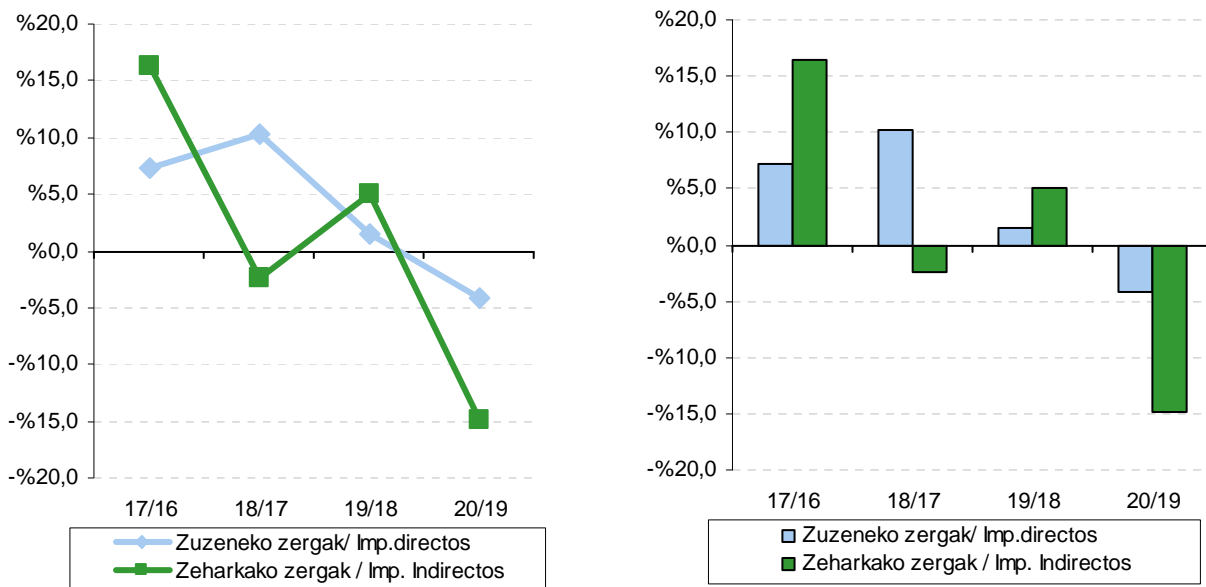
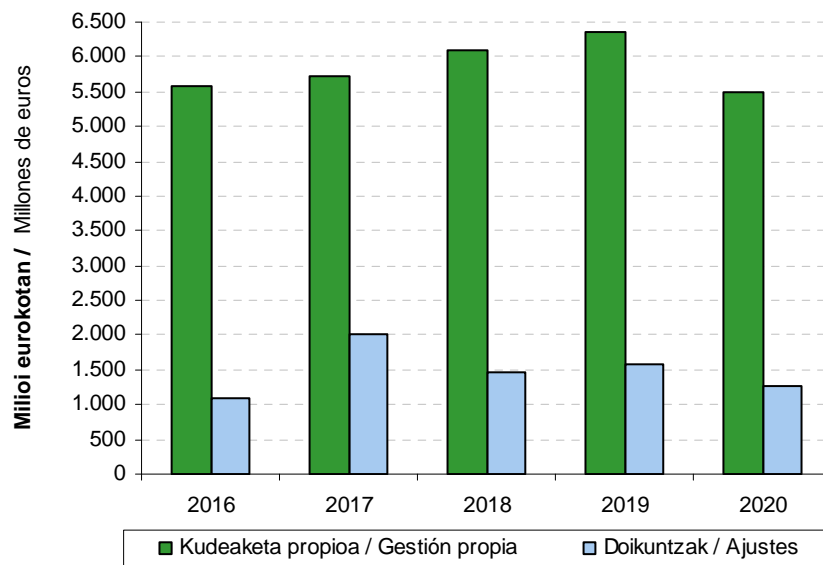

zeharkako zergen barruan sartuta daudela. Horien barruan, bi sarrera bide erabiltzen dira bilketa egiteko: kudeaketa propioa eta doikuntzak.

Kudeaketa propioaren eta doikuntzen arteko banaketa aztertuz gero, lehenengoa bigarrenari nagusitzen zaiola ohartzen gara. Epealdiko bilakaerari dagokionez, alde esanguratsuak ageri dira:

- Kudeaketa propioak igoserako joera du 2019. urte arte: %6,3 igotzen du 2018ko ekitaldian (epealdiko handiena), %4,3 2019an eta %2,9 2017an. 2020an %13,4 jaisten da.
- Doikuntzen bidez lortutako sarreretan gorabehera handiagoak ikusten dira: 2020an %20,4 jaisten dira. 2017an %84,9 igotzen dira eta 2018an joera aldatzen da eta %26,9 egiten dute behera. 2019an %8,2 igotzen dira.

tributos especiales incluidos en los impuestos indirectos. Dentro de ellos, la recaudación se realiza por dos vías de ingresos: gestión propia y ajustes.

Si analizamos la distribución entre gestión propia y vía ajustes, podemos apreciar la importancia de la primera frente a la segunda. En cuanto a la evolución en el periodo, existen diferencias significativas:

- La vía de gestión propia presenta una tendencia de subidas hasta 2019: aumenta el 6,3% en el ejercicio 2018 (máximo del periodo), el 4,3% en 2019 y el 2,9% en 2017. Baja el 13,4% en 2020 .
- Los ingresos vía ajustes muestran variaciones más acentuadas: en 2020 disminuyen el 20,4%. En 2017 suben el 84,9% y en 2018 cambia de tendencia y bajan el 26,9%. En 2019 suben el 8,2%.

8.2.2. ERAKUNDEEKIKO KONPROMISOAK

Erakundeekiko konpromisoek gastu masa handi bat eratzen dute, eta beren zenbatekoa aurrekontua egin aurretik finkatzen da lege edo foru arau bidez. Hauek dira:

- Estatuarentzako Kupoa.
- Eusko Jaurlaritzaren aldeko ekarpenak.
- Udalak Finantzatzeko Foru Fondoak.

Kupoa Autonomia Erkidegoak bere gain hartzen ez dituen Estatuaren karga guztientzako kontribuzioa da, eta Ekonomia Itunean dator jasota. Bertan hauxe ezartzen da:

- Kalkulurako metodologia bat.
- Bost urtetarako lege baten beharra. Lege horrek epealdiko kupoa finkatzeko metodologia zehazteaz gainera, bosturtekoaren lehen urtean aplikatuko den kupoa ere onartu behar du. 2016-2020 epealdiari 2007ko urriaren 25eko 29/07 Legea aplikatu zaio. 29/2007 Legearen amaierako lehen xedapenean esaten duenez, salbuesenez, metodologia honen indarraldia (2007-2011) amaitu eta gero, hurrengo ekitaldietarako baliabideen banaketarako eta ekarpenak zehazteko beste lege arautzaile berririk oraindik aldarrikatu ez bada, metodologia hau berau aplikatuko da osoz 2012ko eta hurrengo ekitaldietan. Ondoren, 2017-2021 bosturtekoari bigira, abenduaren 28ko 11/2017 Legea sartu da indarrean.

Eusko Jaurlaritzaren aldeko ekarpenak erabiltzen dira Ekonomia Itunaren kudeaketatik eratortzen diren sarrerak Euskal Herriko Ogasun Nagusiaren eta foru ogasunen artean banatzeko, betiere beren titularitazapean dauden eskumen edota zerbitzuen arabera. Baliabideak banatzeko metodologia eta lurralde historiko bakoitzaren ekarpenak Herri Finantzen Euskal Kontseiluak erabaki behar ditu eta Eusko Legebiltzarrean lege moduan aurkeztu. Aztertutako epealdian honako araudia egon da indarrean: martxoaren 23ko 2/2007 Legea, 2007-2011 bosturtekoari aplikatuko zaiona. 2/2007 Legearen azken xedapen bakarrak esaten duenez,

8.2.2. COMPROMISOS INSTITUCIONALES

Los Compromisos Institucionales son una importante masa de gasto cuya cuantía está predeterminada por Ley o Norma Foral anterior al presupuesto. Se trata de:

- El Cupo al Estado.
- Las Aportaciones al Gobierno Vasco.
- El Fondo Foral de Financiación Municipal.

El **Cupo** representa la contribución a todas las cargas del Estado que no asume la Comunidad Autónoma, y viene recogido en el Concierto Económico, en el que se establece:

- Una metodología de cálculo.
- La necesidad de una ley quinquenal que: determine la metodología de señalamiento del cupo que ha de regir en el periodo, y apruebe el cupo del primer año del quinquenio. Dentro del periodo analizado 2016-2020 está en vigor la Ley 29/2007, de 25 de octubre. La Disposición Final Primera de la Ley 29/2007 recoge que, excepcionalmente, si transcurrido el plazo de vigencia de la presente metodología (2007-2011) no se hubiera promulgado una nueva ley reguladora de la distribución de los recursos y determinación de aportaciones para los ejercicios siguientes, la presente metodología será de aplicación en todos sus términos para el ejercicio 2012 y siguientes, y posteriormente, para el quinquenio 2017-2021 la Ley 11/2017, de 28 de diciembre.

Las **Aportaciones al Gobierno Vasco** son el medio para distribuir, entre la Hacienda General del País Vasco y las Haciendas Forales, los ingresos derivados de la gestión del Concierto Económico, en función de las competencias y/o servicios de los que sean titulares. La metodología de distribución de los recursos y la determinación de las aportaciones de cada Territorio Histórico debe aprobarse por el Consejo Vasco de Finanzas Públicas y elevarse al Parlamento Vasco en forma de ley. La normativa vigente en el periodo recogido es la Ley 2/2007, de 23 de marzo, para el quinquenio 2007-2011. La Disposición Final única

salbuespenez, metodologia honen indarraldia (2007-2011) amaitu eta gero, hurrengo ekitaldietarako baliabideen banaketarako eta ekarpenak zehazteko beste lege arautzaile berririk oraindik aldarrikatu ez bada, metodologia hau berau aplikatuko da oso-osorik 2012ko eta hurrengo ekitaldietan. Eta 2017-2021 bosturtekoari bigira, abenduaren 28ko 11/2017 Legea sartu da indarrean.

Azkenik, **Udalak Finantzatzeko Foru Fondoak** lurralde historikoko udalek zerga itunduen kudeaketatik eratorritako emaitzan duten partaidetza adierazten du. Bere metodologia eta kudeaketa azaroaren 23ko 15/1994 Foru Arauan, Udalak Finantzatzeko Foru Fondoari buruzkoan, jasotzen dira, eta arau horrek indarrean darraio oraindik, nahiz eta kupoa eta ekarpenak aldatzearen ondorioz zenbait aldaketa ere izan dituen.

8.2.2.1. KUPOA

8.21 grafikoak agerian uzten du zein den 2020. urterako behin betiko Kupoa EAERI dagokionez. Grafikoak 2017-2020 urteetan indarrean dagoen likidazio eskema berria erakusten digu, eta ikus daiteke aurreko urteetakoa baino sinplifikatuagoa dela EAEK beste eskumen batzuk bereganatu dituelako, besteak beste, Ertzaintzarena eta INSALUD eta IMSERSOrena. Aurreko urteetan eskumen horiek bosturtekoaren eguneratze oinarrian sartzen ziren eta, gainera, urtero likidatzen ziren.

Kupoaren legea indarrean dagoen urte bakoitzean ondorengo eragiketarako egiten dira bosturtekoaren lehen urtean (2017an) kalkulatu den eguneratze oinarritik abiatuta:

- Oinarria aldatzen da bere osagaietan izandako aldaketak kontuan hartuta
- EAEK bere gain hartzen dituen eskumen berriak kentzen dira, betiere abiaburu-urtearen arabera baloratuak, hau da, eskumen horiek urte horretan zuten zenbatekoaren arabera. 2017an horien zifra 0 da. Emaitza berrikusitako eguneratze oinarria da (1.212 milioi).
- Haren gainean ekitaldikoko eguneratze indizea aplikatzen da (0,9843872 indizea 2020an),

de la Ley 2/2007 recoge que, excepcionalmente, si transcurrido el plazo de vigencia de la presente metodología (2007-2011) no se hubiera promulgado una nueva ley reguladora de la distribución de los recursos y determinación de aportaciones para los ejercicios siguientes, la presente metodología será de aplicación en todos sus términos para el ejercicio 2012 y siguientes. Y para el quinquenio 2017-2021 la Ley 11/2017, de 28 de diciembre.

Por último, el **Fondo Foral de Financiación Municipal** representa la participación de los municipios del Territorio Histórico en el resultado de la gestión de los tributos concertados. Su metodología y gestión está recogida en la Norma Foral 15/1994, de 23 de noviembre, reguladora del Fondo Foral de Financiación Municipal, normativa que sigue vigente y que ha sufrido diversas modificaciones a raíz de los cambios del cupo y las aportaciones.

8.2.2.1. CUPO

El Cupo definitivo para 2020, a nivel de la CAPV, viene recogido en el gráfico 8.21.. En él se muestra el nuevo esquema de liquidación vigente en los años 2017-2020. Este esquema es más simplificado que en los años anteriores dado que la CAPV ha asumido como competencias propias, entre otras, la Ertzaintza y el INSALUD e IMSERSO. Anteriormente estas competencias se incluían en la base de actualización del quinquenio y, además, se liquidaban todos los años.

En cada año de vigencia de la ley del cupo, se parte de la base de actualización del quinquenio calculada el primer año del mismo (en 2017) y se realizan las siguientes operaciones:

- Se modifica la base en función a los cambios de los datos que la componen.
- Se restan las nuevas competencias que asuma la CAPV, valoradas siempre con respecto al año base, es decir, por el importe que dichas competencias tenían en dicho año. En 2017 son 0. El resultado es la base de actualización revisada (1.212 millones).
- Sobre ella se aplica el índice de actualización del ejercicio (en 2020 es 0,9843872) y se

eta horrela kupo eguneratua lortzen da: 1.193 milioi euro.

- Emaidza horri hauek kentzen zaizkio:
 - Menpekotasuna, Hezkuntza eta Sanitatearen finantzazioa: 289,3 milioi.
 - Zerga bereziak lagatzeagatik egin beharreko konpentsazio finantzarioak: 82,6 milioi euro.
- Azken eragiketa horren emaitza behin betiko kupo da (821,0 milioi euro).

Bosturtekoaren lege berriak eragin dituen aldaketak argi eta garbi ikusten dira **kupotik datozen kargak** aztertzen direnean (8.22. grafikoa). Epealdiaren barruan (2016-2020) karga horiek handiak dira kopuruz EAerekin itundutako zergei dagokienez. Aldiz, azken ekitaldietan kupoari dagozkion zenbatekoak baino ez dira jasotzen, gainerako kargak EAeren eskumen izatera igaro direlako.

obtiene el cupo actualizado: 1.193 millones de euros.

- A este resultado se le restan:
 - La financiación de Dependencia, Sanidad y Educación: 289,3 millones.
 - Las cuantías por compensaciones financieras derivadas de la cesión de los impuestos especiales: 82,6 millones de euros.
- El resultado de esta última operación es el cupo definitivo (821,0 millones de euros).

Los cambios producidos con la nueva ley quinquenal se aprecian claramente al analizar las **cargas derivadas del cupo** (gráfico 8.22.). A lo largo del periodo recogido (2016-2020) estas cargas han supuesto una cuantía importante con respecto a los recursos concertados con la CAPV. Sin embargo, en los últimos ejercicios únicamente se recogen los importes correspondientes al cupo, dado que el resto de cargas han pasado a ser competencia de la CAPV.

GRÁFICO 8.21. GRAFIKOA
Epealdiko kupoa
Cupo del periodo

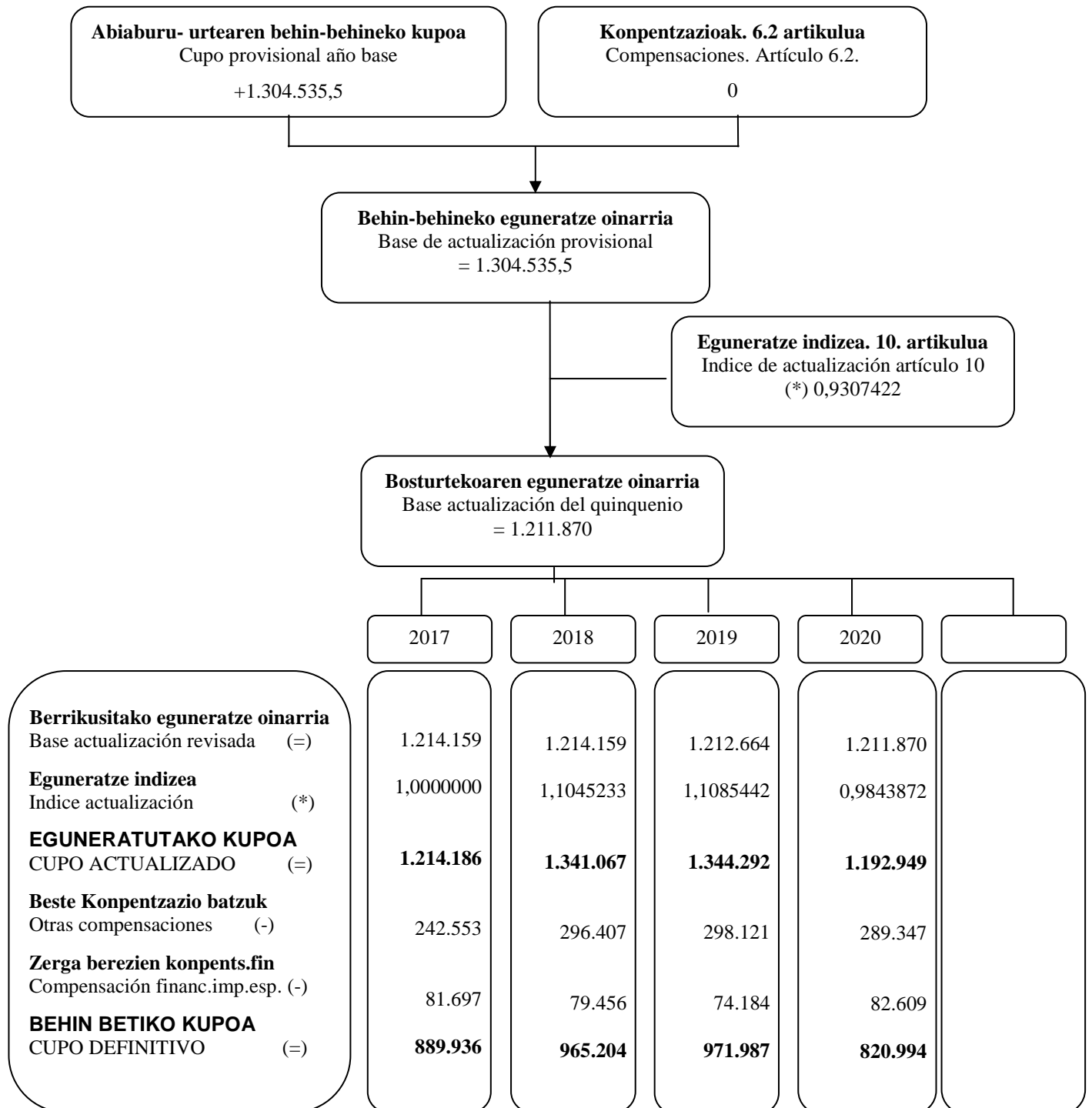

Mila eurokotan / En miles de euros



GRÁFICO 8.22. GRAFIKOA
Kupotik datozen kargak eta EAEn baliabideak
Cargas derivadas del cupo y recursos de la CAPV



GRÁFICO 8.23. GRAFIKOA
Kupoaren eta zergabilketaren indizeen bilakaera %-tan
Evolución porcentual de los índices del cupo y de recaudación



Eguneratze indizea Estatuak araubide komuneko autonomia erkidegoen esku uzten ez dituen zergen bilketa kontuan hartuz kalkulatzen da, hau da, alde bakarrek kalkulua da, Estatuko sarreretan bakarrik oinarritzen dena eta EAEn bilketak duen portaerarekin zerikusirik ez duena. Horrek arrisku bat sortzen du autonomia erkidegoarentzat. Izan ere:

El **índice de actualización** se calcula en base a la recaudación por parte del Estado de los tributos no cedibles a las Comunidades Autónomas de Régimen Común. Por ello, es un cálculo unilateral determinado únicamente por las cifras de ingresos del Estado y es independiente del comportamiento de la recaudación de la CAPV. En consecuencia se genera un riesgo para la comunidad autónoma de tal modo que:

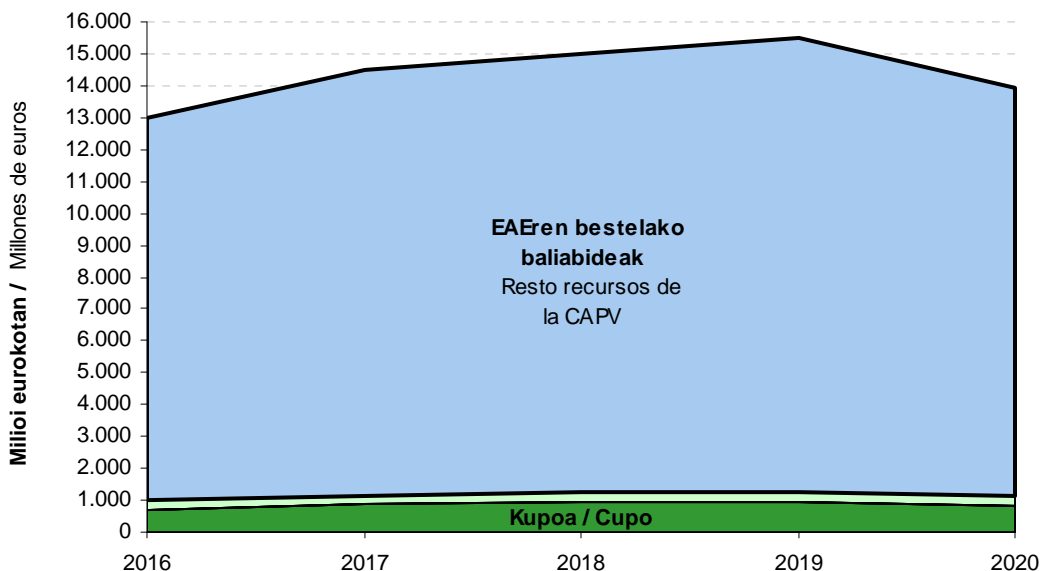
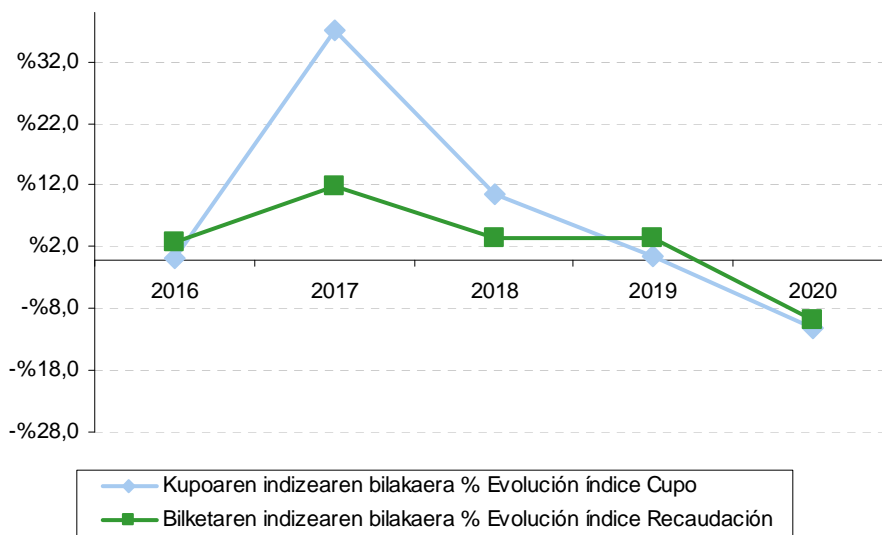
- EAEko baliabideen bilakaera Estatuan baino txikiagoa bada, kupoak baliabide horietan duen proportzioa handiagoa izango da.
- Aldiz, baliabide gehiago sortzen badira, kupoaren proportzioa txikiagoa izango da.

Eguneratze indizeak eta EAEko zerga itunduen bilketak bilakaera desberdina dute beren bariazio tasetan (8.23 grafikoa). Hona hemen 2016-2020 epealdiko bilakaera:

- Kupoak hazkunde erritmo ezberdina izan du: 2016an (luzapen urtea) %0,3 gehitzen da. 2017an (oinarri urtea) %37,1 gehitzen da eta 2018an %10,5 gehitzen da. 2019an %0,4 egiten du gora eta 2020an %11,2 jaisten dira.
- EAEko zergabilketa, kupoaren indizea baina gutxiago hazi da, 2017an (+%11,7) eta 2018an (+%3,5). 2016an %2,7 hazi da, 2019an %3,3 hazi eta 2020an %9,8 jaitsi (hiru urte hauetan kupoaren indizea baina gehiago).

Portaera horren ondorioz:

- Kupoaren eguneratze indizearen bariazio tasa 2017an eta 2018an, bilketarena baino handiagoa da, eta kupoak urte hauetan baliabide gutxiago izatea dakar.
- Bilketaren bariazio tasa 2020an, 2019an eta 2016an nagusitzen da. Izan ere, kupoak karga gutxiago sortzen du baliabideekiko.

Bestalde, kupoaren metodologia dela-eta, urte bati dagokion likidazioa hurrengo urtean egiten da, eta horren ondorioz, diferentzia bat agertzen da behin betiko kupoaren eta ekitaldian benetan ordaindutakoaren artean. 8.24 grafikoa erakusten denez, aurreko ekitaldiko kupoaren likidazioa eta urte horretarako kalkulatzen den behin-behineko kupo urte berean ordaintzen dira.

- Si la evolución de los recursos en la CAPV es más reducida que en el Estado, la proporción que representa el cupo sobre esos recursos será mayor.
- En cambio, una mayor generación de recursos supondrá que el cupo represente una proporción inferior.

Las tasas de variación del índice de actualización y de la recaudación del conjunto de los tributos concertados de la CAPV (gráfico 8.23.) muestran a lo largo del periodo 2016-2020 una evolución diferente:

- El índice del cupo presenta un ritmo de crecimiento desigual: En 2016 (año de prórroga) aumenta el 0,3%. En 2017 (año base) aumenta el 37,1% y en 2018 aumenta el 10,5%. Para aumentar en 2019 el 0,4% y disminuir en 2020 el 11,2%.
- La recaudación de la CAPV, crece menos que el índice del cupo en 2017 (+11,7%) y en 2018 (+3,5%). En 2016 crece un 2,7% , en 2019 crece el 3,3% y en 2020 decrece el 9,8% (estos tres años por encima del índice del cupo).

Dado este comportamiento:

- La tasa de variación del índice de actualización del cupo es superior a la de recaudación en los años 2017 y 2018; ejercicios en los que el cupo representa una mayor detracción de recursos.
- La tasa de variación de la recaudación es superior en los ejercicios 2016, 2019 y 2020. En estos años, el cupo representa una menor carga con respecto a los recursos.

Por otro lado, la metodología del cupo provoca que la liquidación de un año se realice al año siguiente, por lo que existe una diferencia entre el cupo definitivo y el realmente pagado en el ejercicio. En un mismo año, según muestra el gráfico 8.24., se abona la liquidación del cupo del ejercicio anterior y el cupo provisional calculado para ese año.

GRÁFICO 8.24. GRAFIKOA
Ordaindutako kupoaren eta behin betiko kupoaren arteko aldea
Diferencia entre cupo pagado y cupo definitivo

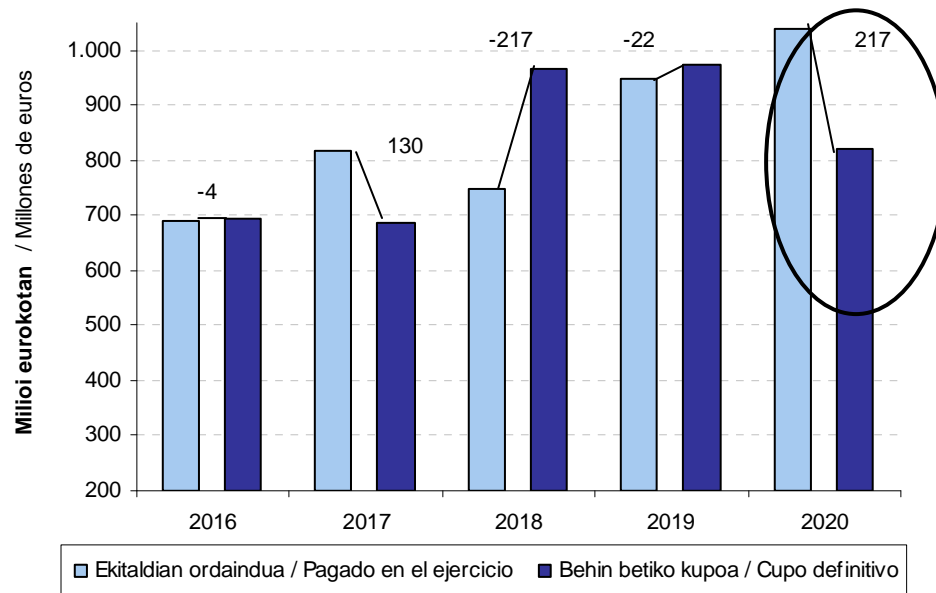

Epealdian zehar, urte bateko behin betiko kupo likidua ondoko hauen batura da:

- Ekitaldian ordaindutako behin-behineko kupoa.
- Hurrengo urtean egindako likidazioa.

Alabaina, kupoa ekitaldi desberdinetan ordaintzen denez, fluxu finantzarioak sortzen dira Estatuaren eta EA Eren artean, eta nolako zeinua duten, banatu beharreko baliabideak gehiago edo gutxiago izan daitezke:

- Aldea positiboa izateak esan nahi du autonomia erkidegoak ekitaldian ordaindu duena urte horri dagokion behin betiko kupoa baino handiagoa dela. 2020. eta 2017. urteak.
- Aldiz, zeinua negatiboa izanez gero, Estatuak kobratzen duena kupoagatik jaso beharko lukeena baino txikiagoa da eta, beraz, autonomia erkidegoan banatu beharreko baliabideak gehitu egiten dira. 2016., 2018. eta 2019. urteak.

Hortaz, zerga itunduen bilketatik abiatzen bagara, **ballabide erabilgarrien bariazioa** hauxe izango da: bilketaren gehikuntza gehi kupoaren diferentzia negatiboa edo bilketaren gehikuntza ken kupoaren

A lo largo del periodo, el cupo líquido definitivo de un año es la suma de:

- El cupo provisional pagado en el ejercicio.
- La liquidación realizada al año siguiente.

Pero, al ser abonado en ejercicios diferentes, se crean unos flujos financieros entre el Estado y la CAPV que, dependiendo del signo, suponen una mayor o menor disponibilidad de recursos a distribuir:

- Diferencia positiva: la comunidad autónoma ha pagado en el ejercicio mayor cuantía de la que supone el cupo definitivo de ese año. Años 2020 y 2017.
- Diferencia negativa: el Estado cobra menos de lo que tendría que percibir en concepto de cupo, de forma que aumentan los recursos a distribuir en la comunidad autónoma. Años 2016, 2018 y 2019.

Por lo tanto, partiendo de la recaudación de los tributos concertados, la **variación de los recursos disponibles** será igual a: el incremento de la recaudación más la diferencia negativa del cupo ó

diferentzia positiboa. Hau da, EAEn urte bateko baliabideek aurreko urtearekiko duten bariazioan ondoko faktore hauek eragiten dute:

- Hauen arteko diferentzia:
 - Kupoak erabilitako eguneratze indizea, ken
 - Bilketaren benetako gehikuntza.
- Kupoa hurrengo ekitaldian likidatzeagatik Estatuaren eta EAEn artean sortzen den fluxua.

8.2.2.2. EUSKO JAURLARITZAREN ALDEKO EKARPENAK

Eusko Jaurlaritzaren aldeko ekarpenak kalkulatzeko, lehendabizi banatu beharreko baliabideen zenbatekoa zehazten da eta, gero, horietatik Eusko Jaurlaritzari zenbat dagokion finkatzen da.

Banatu beharreko baliabideen kalkulua (8.25. grafikoa) zerga itunduen urteko bilketatik abiatzen da, eta bilketa horri behar diren interesak gehituz ekitaldiko baliabideak lortzen dira. Emaizta horri kenkari jakin batzuk eginez, ekitaldian banatu beharreko baliabide guztiak lortzen dira.

Kenkari aplikagarriak bi taldetan bana daitezke:

- Kupoaren metodologiatik datozenak, hau da, ekitaldiko kupoa kalkulatzeko erabilitako kopuruak. 2002tik aurrera, kenkari horiek sinplifikatu egin dira, eta bosturtekoan honako hauek ditugu: ekitaldian ordaindutako kupoa (behin-behinekoa eta aurreko ekitaldiko likidazioa) eta Ertzaintza eta Miñoiak.
- Gainerako kenkariak ekarpenen legean jasota daude eta bereganatutako eskumen berrien finantzazioa biltzen dute.

2007ko ekitaldian eskumen berriak izan direnez, kontzeptu honen kenkaria 647,8 milioi eurokoa da 2020. urtean.

menos la diferencia positiva del cupo. Es decir, la variación de los recursos de la CAPV de un año en relación al año anterior se ve afectada por dos aspectos al mismo tiempo:

- La diferencia entre:
 - El índice de actualización utilizado por el cupo.
 - El incremento real de la recaudación.
- El flujo entre el Estado y la CAPV derivado de la liquidación del cupo en el ejercicio siguiente.

8.2.2.2. LAS APORTACIONES AL GOBIERNO VASCO

Para el cálculo de las aportaciones al Gobierno Vasco se obtiene previamente la cuantía de los recursos a distribuir y posteriormente la parte de éstos que corresponde al Gobierno Vasco.

El cálculo de los recursos a distribuir (gráfico 8.25.) parte de la recaudación de tributos concertados realizada en el año a la que se le añaden los intereses correspondientes y así obtener el total de los recursos del ejercicio. A este resultado se le restan unas deducciones determinadas y se obtiene el total de recursos a distribuir en el ejercicio.

Las **deducciones** aplicables se pueden clasificar en dos grupos:

- Las provenientes de la metodología del cupo que son las cuantías empleadas para el cálculo del cupo del ejercicio. A partir de 2002 estas deducciones se simplifican y durante el quinquenio son: el cupo pagado en el ejercicio (tanto el provisional como la liquidación del ejercicio anterior) y la Ertzaintza y Miñones.
- El resto de deducciones están contenidas en la ley de aportaciones y recogen la financiación de nuevas competencias asumidas.

En el ejercicio 2007 se adjudicaron nuevas competencias por lo que la deducción por este concepto en 2020 es de 647,8 millones de euros.

GRÁFICO 8.25. GRAFIKOA
2020ko ekarpenak. Banatu beharreko baliabideak
Aportaciones 2020. Recursos a distribuir

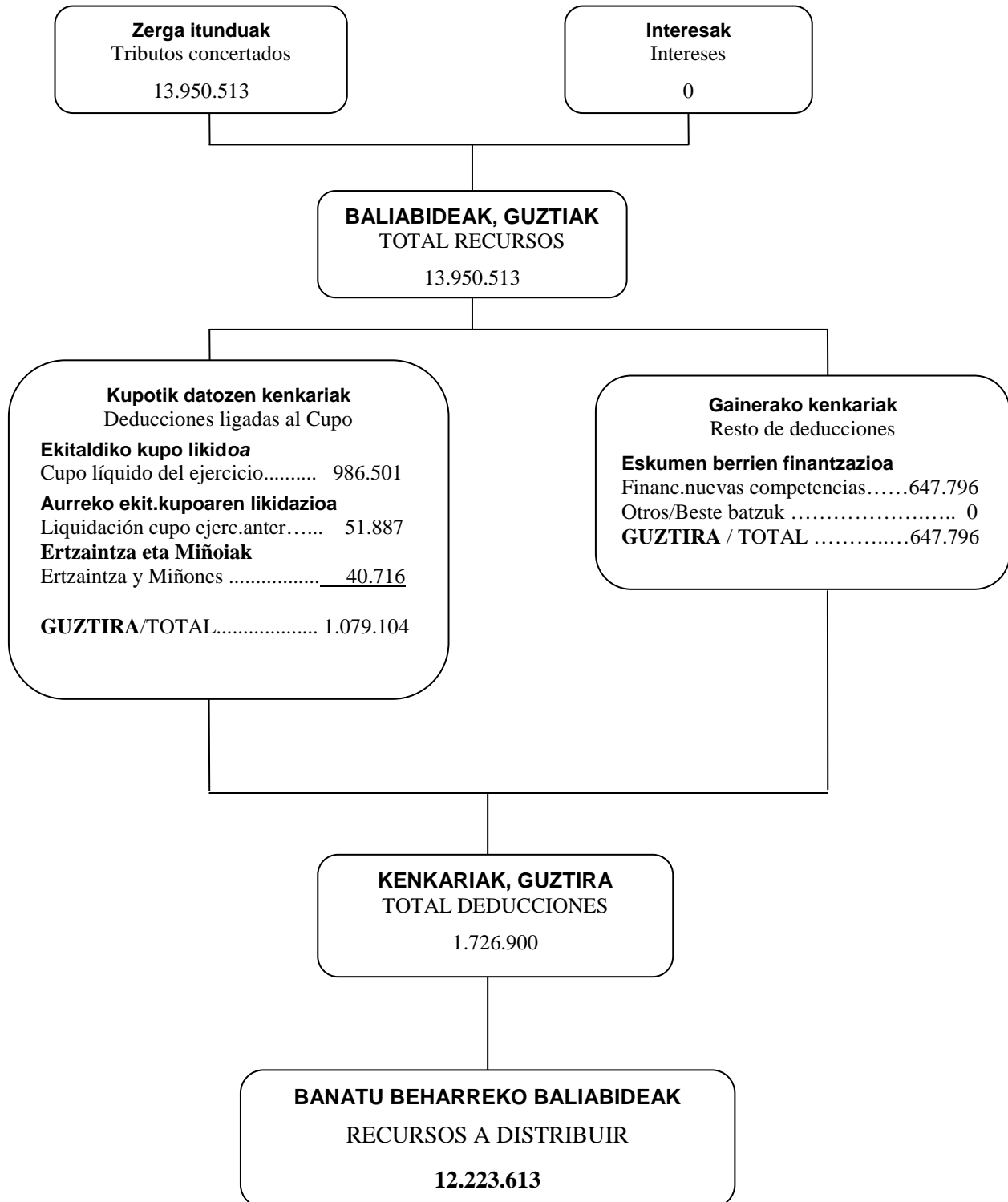

Mila eurokotan / En miles de euros



Batera hartuta, 2002. urteko aldaketa izan eta gero, kenkariak zenbateko txikia hartzen dute baliabide guztiekin erlazioz gero, baliabideen %10,0 inguru baino ez baitute hartzen. 2016-2020 epealdiko bilakaera izan da: %9,4 2016an, 2017an suspertu eta %19,8raino igotzen da (epealdiko baliorik handiena) eta 2018an %10,7raino jaisten da. 2019an %11,1eraino igotzen da. 2020an %12,4 igotzen da.

En conjunto, a partir del cambio producido en 2002 todas las deducciones han pasado a suponer sólo entorno al 10,0% de los recursos. La evolución en el periodo 2016-2020 es la siguiente: 9,4% en 2016, en 2017 se dispara y sube hasta el 19,8% (máximo del período), y en 2018 baja hasta el 10,7%. En 2019 sube hasta el 11,1%. En 2020 sube el 12,4%.

GRÁFICO 8.26. GRAFIKOA
Ekarpenak. Banatu beharreko baliabideen bilakaera
Aportaciones. Evolución de los recursos a distribuir

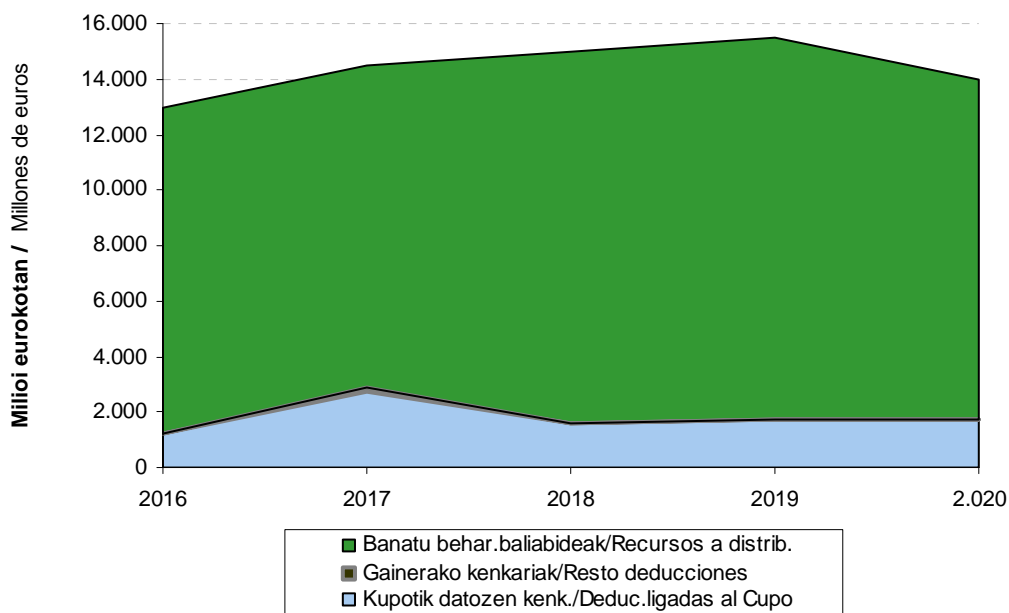

Edozein modutara ere, epealdiko kenkaririk garrantzitsuenak kupotik datoz. Hori dela eta, kupoaren portaerak berebiziko garrantzia du banatu beharreko baliabideen kalkuluan.

8.26 grafikoan ikus daitekeenez, 2007ko lege berrian kenkariak oso zama gutxi dute eta, horren ondorioz, EAEn banatu beharreko baliabideak nabarmen gehitu dira. Hori guztia, jakina, autonomia erkidegoak eskumen gehiago bereganatzearen ondorioa da.

En cualquier caso, las deducciones más significativas son las provenientes del cupo. Por ello, el comportamiento del cupo tiene una gran importancia a la hora de calcular los recursos a distribuir.

Como se puede apreciar en el gráfico 8.26., en la ley quinquenal de 2007 las deducciones tienen poco peso y, por consiguiente, se ha producido un aumento importante de los recursos a distribuir en la CAPV. Consecuencia lógica de la asunción de más competencias por parte de la comunidad autónoma.

GRÁFICO 8.27. GRAFIKOA
 2020ko ekarpenak, guztira.
 Total Aportaciones. 2020

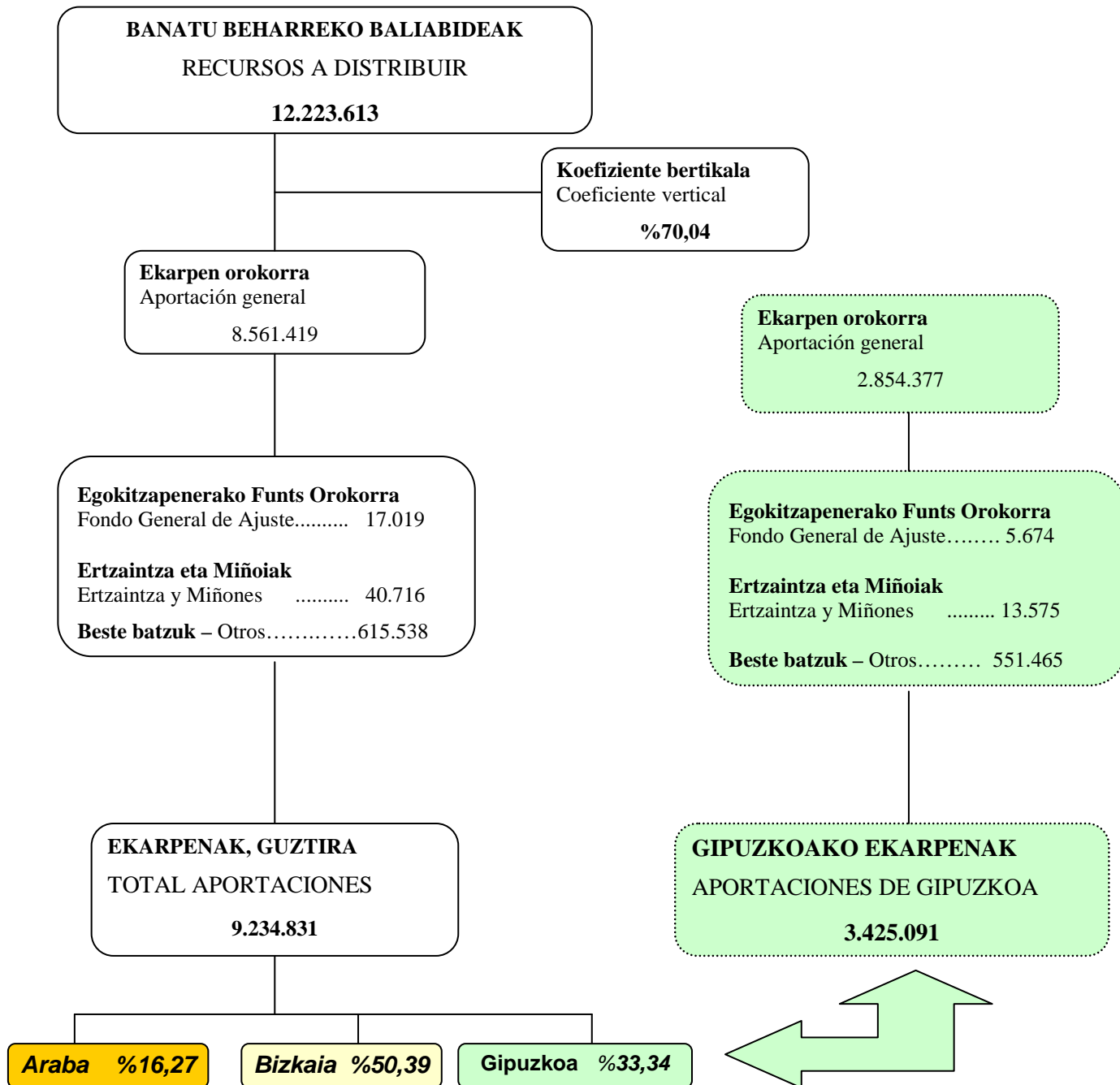

Mila eurokotan / En miles de euros

Banatu beharreko baliabideak ekitaldi bakoitzean bildutako zerga itunduekin erlazionatzen baditugu ikus daiteke epealdian %88,0 proportzio inguruari eusten zaiola, 2017. ekitaldia izan ezik (%80,2). 2016an banatu beharreko baliabideak bildutako zerga itundu guztien %90,6 dira (epealdiko altuena). 2018an %89,3 dira eta 2019. ekitaldian %88,9. 2020an %87,6 dira.

2020an hiru foru aldundiek Eusko Jaurlaritzari ordaindu behar dizkieten ekarpen orokorren zenbateko osoa aurreko datuetatik abiatu kalkulatu da (ikus 8.27. grafikoa), bereizketa hau eginez:

- Ekarpen orokor gisa, ekitaldian banatu beharreko baliabide guztien portzentaje bat ordaintzen da: koefiziente bertikala, hain zuzen, 2007ko ekarpen lege berriarekin %70,44etik %70,04ra jaitsi dena.
- Honi ekarpen espezifikoak gehitzen zaizkio, ondokoak hain zuzen ere: Ertzantza eta Miñoiena (41 milioi euro) eta eskumen berrien finantzaketa (616 milioi).
- Azkenik, Egokitzapenerako Funts Orokorrak, lehengo Elkartasun Funtsak, 17 milioi euroko ekarpen gehigarria suposatzen du 2020an.

8.2.2.3. KOEFIZIENTE HORIZONTALA

Ekarpenen legeek koefiziente horizontala kalkulatzeko metodologia ere ezartzen dute. Koefiziente hori kupoari eta ekarpeni dagozkien kargak hiru foru aldundien artean banatzeko erabiltzen den portzentajea da.

Beraz, autonomia erkidegoari buruzko kalkuluak behin zehaztu ondoren, lurralde bakoitzaren karga individuala zein den jakiteko, aldundi bakoitzari 2020ko ekitaldirako dagokion portzentajea aplikatzen zaio (8.28 grafikoa).

Si se relacionan los recursos a distribuir con los tributos concertados recaudados en cada ejercicio, se observa que a lo largo del periodo la proporción se ha mantenido en torno al 88,0%, con excepción del ejercicio 2017 (80,2%). En 2016 los recursos a distribuir en el ejercicio representan el 90,6% del total de los tributos concertados recaudados (máximo del periodo). En 2018 representan el 89,3% y en 2019 el 88,9%. En 2020 representan el 87,6%.

El total de las aportaciones generales de 2020 que corresponden al Gobierno Vasco y que han de pagar entre las tres diputaciones forales (gráfico 8.27.) se calcula a partir de los datos anteriores, diferenciándose:

- En concepto de aportación general, se abona un porcentaje del total de los recursos a distribuir en el ejercicio: el coeficiente vertical, que con la nueva ley de aportaciones de 2007 ha disminuido del 70,44% al 70,04%.
- A esto se le añaden las aportaciones específicas, las cuales se desglosan en Ertzantza y Miñones (41 millones de euros) y financiación de nuevas competencias (616 millones).
- Por último, el Fondo General de Ajuste, antiguo Fondo de Solidaridad, supone una aportación adicional de 17 millones de euros en 2020.

8.2.2.3. COEFICIENTE HORIZONTAL

En las leyes de aportaciones también se recoge la metodología para el cálculo del coeficiente horizontal, que es el porcentaje utilizado para repartir las cargas correspondientes al cupo y a las aportaciones entre las tres diputaciones forales.

Por lo tanto, una vez obtenidos los cálculos a nivel de la comunidad autónoma, para determinar la carga individual de cada territorio histórico se le aplica el porcentaje (gráfico 8.28.) de cada una de las diputaciones para el ejercicio 2020.

Kontuan eduki behar da koefiziente hori ondoko hauei aplikatzen zaiela:

- Kupoaren kasuan, ekitaldian benetan ordaindu denari, hau da, bi hauen arteko baturari:
 - Ekitaldiko kupo likidoa.
 - Aurreko ekitaldiko kupoaren likidazioa.
- Ekarpunen kasuan, lehen azaldu dugun koefiziente bertikala aplikatu ondoren lortutako balioei.

Ha de tenerse en cuenta que este coeficiente horizontal se aplica en :

- El cupo, sobre la cuantía realmente pagada en el ejercicio, es decir, sobre la suma de:
 - El cupo líquido del ejercicio.
 - La liquidación del cupo del ejercicio anterior.
- Las aportaciones, sobre los valores obtenidos una vez aplicado el coeficiente vertical anteriormente explicado.

GRÁFICO 8.28. GRAFIKOA
Ekarpen koefizienteak
Coeficientes de aportación



GRÁFICO 8.29. GRAFIKOA

Kupoa eta ekarpenak direla-eta egindako ordainketa eta Gipuzkoako ballabide erabilgarriak
Pago realizado en concepto de cupo y aportaciones y recursos disponibles de Gipuzkoa

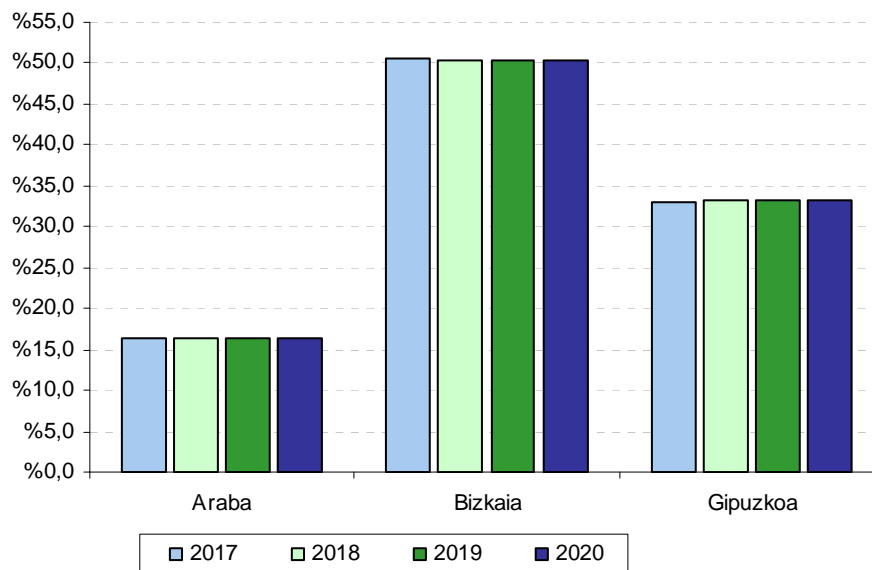
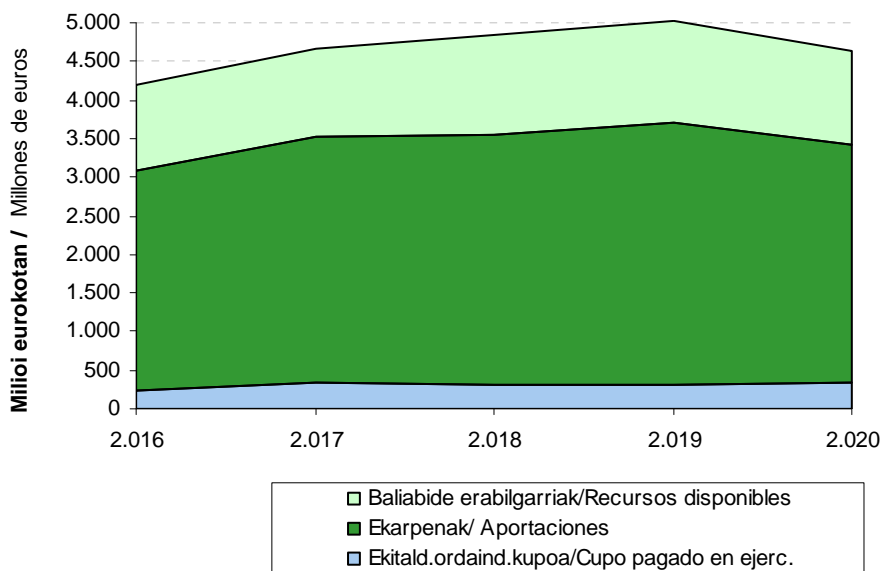

Gipuzkoako koefiziente horizontala kupoaren eta ekarpenen zenbatekoei aplikatzean (8.21. eta 8.27. grafikoetan jasotakoei) Foru Aldundi honek ordaindu duen guztia lortzen da. Zerga itunduengatik bildutakoari karga horiek kentzen bazaizkio, **Gipuzkoako baliabide erabilgarriak** lortzen dira.

Epealdiko baliabide erabilgarriak 2016an 1.118 milioi eurokoak izatetik 1.210 milioi eurokoak izatera pasatu dira 2020an. Kopuru horiek (8.29. grafikoa) zerga itunduengatik bildutakoaren laurdena inguru dira (%24,5-%26,6). Baliabide gehien hartzen dituen kontzeptua Eusko Jaurlaritzaren aldeko ekarpenak dira.

Zerga itunduen Gipuzkoako bilketak banaketa hau du 2020an:

- Ekitaldian ordaindutako kupoa: %7,5.
- Ekarpenak: %66,4.
- Gainerako %26,1a ekitaldiko baliabide erabilgarriak dira.

Al aplicar el coeficiente horizontal correspondiente a Gipuzkoa sobre las cuantías de cupo y aportaciones, recogidas en los gráficos 8.21. y 8.27., se obtiene el total pagado por esta Diputación Foral. Si al total recaudado por tributos concertados se le restan estas cargas, el resultado representa **los recursos disponibles de Gipuzkoa**.

Los recursos disponibles a lo largo del periodo han pasado de 1.118 millones de euros en 2016 a 1.210 millones en 2020. Estas cuantías (gráfico 8.29.) representan alrededor de un cuarto (24,5%-26,6%) de la recaudación por tributos concertados. El concepto que más recursos absorbe es el de las aportaciones al Gobierno Vasco.

La distribución en 2020, con respecto a la recaudación guipuzcoana de tributos concertados ha sido la siguiente:

- El cupo pagado en el ejercicio: 7,5%.
- Las aportaciones: el 66,4%.
- El restante 26,1% son los recursos disponibles del ejercicio.

GRÁFICO 8.30. GRAFIKOA
Gipuzkoako bilketaren eta ekarpenaren arteko aldea
Diferencia entre la recaudación y la aportación de Gipuzkoa

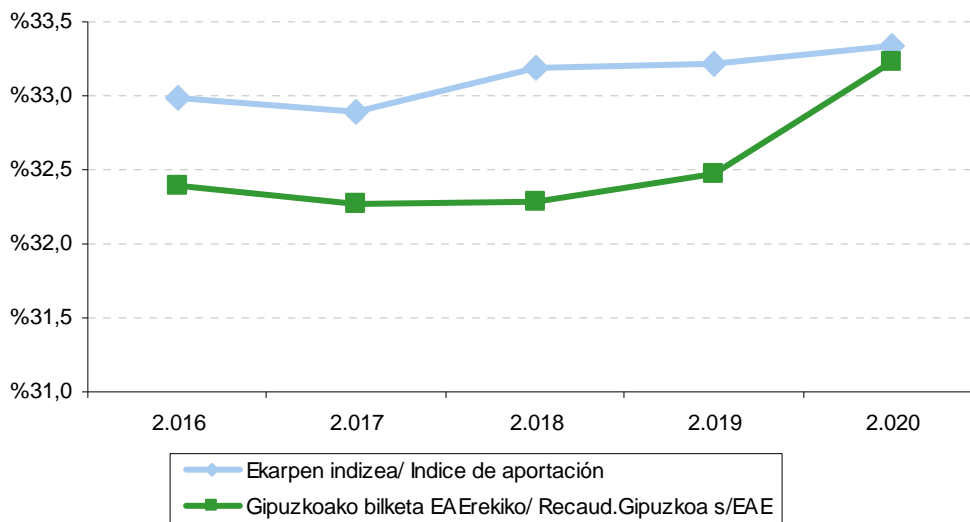

Autonomia erkidegoa Estatuarekin alderatzean ikusten genuen bezala, hemen ere **diferentziak** ageri dira ondoko hauen artean:

- Gipuzkoak kopuru osoarekiko bildutakoaren eta
- Dagokion ekarpen indizearen artean.

Diferentzia horiek ikusita uler daiteke zergatik aldatzen diren urte bateko baliabide erabilgarriak aurreko urtearen aldean. Horrela:

- Diferentzia hori positiboa bada, baliabideak sortzen dira Gipuzkoaren alde, beste bi lurraldeekin konparatuta bildu duena karga orokorreari egiten dien ekarpena baino handiagoa izan delako.
- Aldiz, diferentzia negatiboa bada, baliabideak galtzen dira.

8.30. grafikoan jasotzen denez, Gipuzkoako zergabilketak EAEn bildutako zerga itundu guztiekiko hartzen duen portzentajea ekarpen indizea baino txikiagoa da: aldundi honek egindako ekarpena bildutakoa baino handiagoa izan da eta, horren ondorioz, baliabideak galdu ditu.

Al igual que pasaba con la comunidad autónoma con respecto al Estado, existen **diferencias** entre:

- La parte recaudada por Gipuzkoa respecto al total.
- El índice de aportación correspondiente.

Estas diferencias explican las variaciones de un año con respecto al anterior en cuanto a los recursos disponibles. Así:

- En caso de que la diferencia sea positiva, se generan recursos a favor de Gipuzkoa ya que, con respecto a los otros dos territorios históricos, ha recaudado más de lo que aporta a las cargas generales.
- Si la diferencia es negativa, se produce una pérdida de recursos.

Según recoge el gráfico 8.30., el porcentaje que representa la recaudación guipuzcoana sobre el total de los tributos concertados recaudado en la CAPV ha sido inferior al índice de aportación que le correspondía: esta diputación ha aportado en mayor proporción que su recaudación por lo que ha sufrido una pérdida de recursos.

8.2.2.4. UDALAK FINANTZATZEKO FORU FONDOA

Aldundi bakoitzeko sarrerei kupoarengatik eta ekarpenengatik ordaindu beharreko zenbatekoa kentzen bazaie lurralde bakoitzeko baliabideak lortzen dira. Baliabide horiek honetarako erabili behar dira:

- Udalak finantzatzeko.
- Foru aldundi bakoitzaren kudeaketa propioarako.

Baliabideak Udalak Finantzatzeko Foru Fondoaren bitartez banatzen dira udalerrien artean, eta kalkulua lurralde historiko bakoitzeko araudiaren arabera ezartzen da.

8.31. grafikoan ikusgai jarri da zein izan den Gipuzkoari dagokionez **Udalak Finantzatzeko Foru Fondoa 2020an**. Fondoak kupoari eta ekarpenei dagozkien kopuruak jasotzen ditu, ekitaldiko koefiziente horizontala behin aplikatuta. Honako kalkuluak egin behar dira:

- Banatu beharreko baliabideak: aldundi honek bildutako zerga itunduei interesak gehitzen zaizkie.
- Emaizta horretatik kopuru hauek kentzen dira:
 - Aldundiak ordaindutako kupoa.
 - Ordaindutako ekarpenak (orokorra zein bereziak).
 - Elkartasun Funtsa.
 - EFPK konpentsazioak
 - DFi kenkaria.
- Emaizta lurraldeak udalen eta Aldundiaren artean banatzeko dituen baliabideak dira.
- 2020. urtean, aurreko emaitzaren %58,0 Gipuzkoako udalerrietara doa.
- Zenbateko horri aurretik kendu diren eta Foru Aldundiak bakar-bakarrik finantzatu behar dituen kontzeptuak gehitzen zaizkio.

8.2.2.4. EL FONDO FORAL DE FINANCIACIÓN MUNICIPAL

Si a los ingresos de cada diputación se detrae la cuantía que han de pagar por cupo y aportaciones, se obtienen los recursos de cada territorio. Estos recursos han de destinarse a:

- La financiación de los distintos municipios.
- La gestión propia de cada diputación foral.

La distribución de los recursos entre los distintos municipios se realiza a través del Fondo Foral de Financiación Municipal, siendo su cálculo dependiente de la normativa foral de cada territorio histórico.

El Fondo Foral de Financiación Municipal de Gipuzkoa para 2020 (gráfico 8.31.) presenta las cuantías del cupo y las aportaciones una vez aplicado el coeficiente horizontal del ejercicio. Los cálculos a realizar son los siguientes:

- Los recursos a distribuir: a los tributos concertados recaudados por esta diputación se le añaden los intereses.
- A este total se le restan las deducciones:
 - El cupo pagado por la Diputación.
 - Las aportaciones (general y específicas) abonadas.
 - El Fondo de Solidaridad.
 - Las compensaciones del CVFP
 - La deducción DFi.
- El resultado son los recursos del territorio a distribuir entre los municipios y la Diputación.
- A los municipios guipuzcoanos se destina, en 2020, el 58,0% del resultado anterior.
- A dicho importe se le añade la parte correspondiente a los conceptos deducidos anteriormente y cuya financiación ha de ser soportada únicamente por la Diputación Foral.

GRÁFICO 8.31. GRAFIKOA
Udalak Finantzatzeko Foru Fondoa. Udalek duten partaidetzaren kalkulua
 Fondo Foral de Financiación Municipal. Cálculo de la participación de los ayuntamientos
 2020

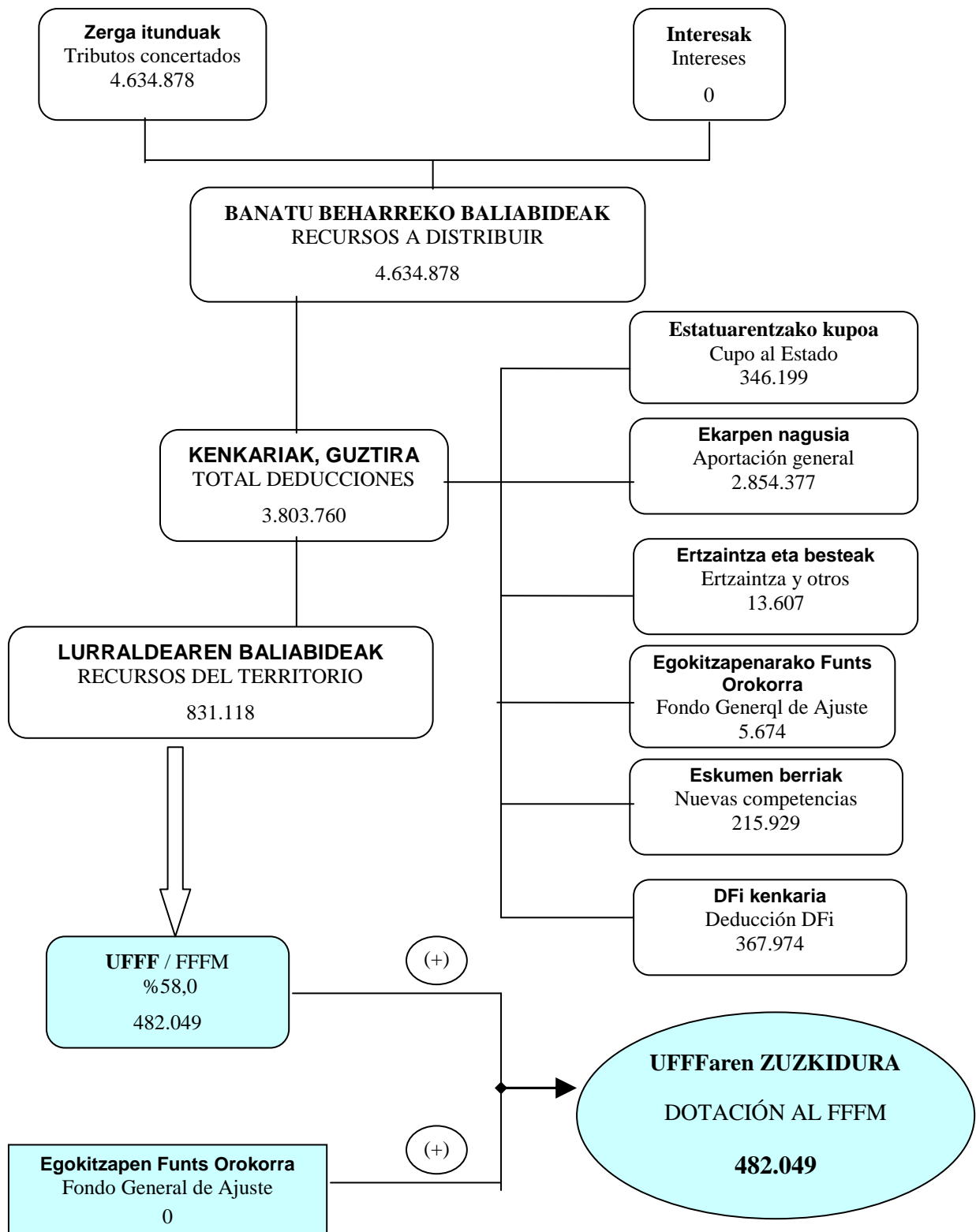

Mila eurokotan / En miles de euros

Epealdian zehar, **Udalak Finantzatzeko Foru Fondoaren zuzkidurak** 2017an %2,0 jaitsi dira. 2018. urtean gora egiten dute (+%16,9). 2019an joera mantentzen da eta %2,9 gora egiten dute. 2020an behera egiten dute %9,0an.

A lo largo del periodo, la **dotación al Fondo Foral de Financiación Municipal** disminuye en 2017 el 2,0%. En 2018 aumentan (+16,9%) y en 2019 se mantiene la tendencia y sube (+2,9%). En 2020 disminuyen el 9,0%.

GRÁFICO 8.32. GRAFIKOA

Lurraldeko baliabideen eta Udalak Finantzatzeko Foru Fondoaren zuzkiduraren bilakaera

Evolución de los recursos del Territorio y de la dotación al Fondo Foral de Financiación Municipal

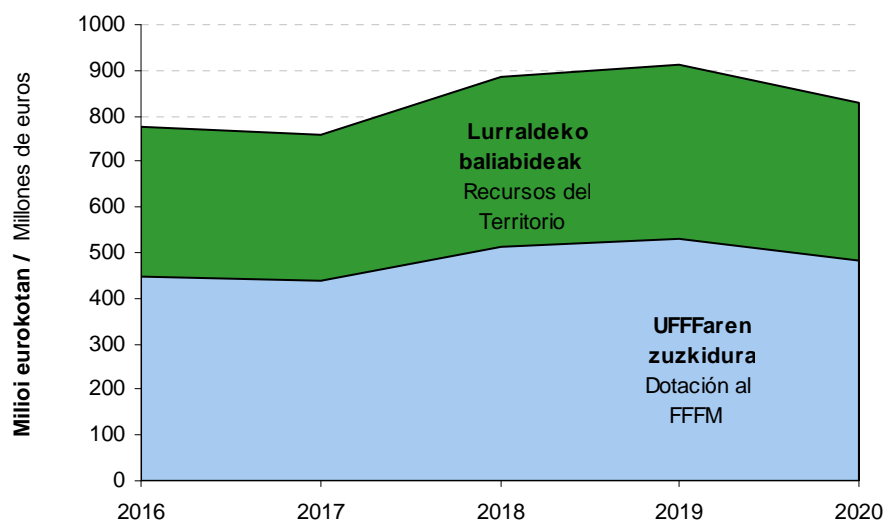

2017. urtean, baliabideak (+%11,3) igoera handia izan dute eta kenkariak aldiz gehiago igo dira (+%14,2), beraz, lurraldearen baliabideak %1,9 jaitsi dira. Ekitaldi horretan fondoaren zuzkidura %2,0 jaitsi da. Guztira, Udalak Finantzatzeko Foru Fondoaren zuzkidura 440 milioi euro da 2017an.

En 2017, se da un gran aumento de los recursos (+11,3%) frente a un mayor aumento de las deducciones (+14,2%), por lo que los recursos del territorio disminuyen un 1,9%. En este ejercicio la dotación al Fondo disminuye un 2,0%. En total la dotación al Fondo Foral de Financiación Municipal asciende a 440 millones de euros en 2017.

2018. urtean, baliabideak (+%3,6) igoera izan dute eta kenkariak aldiz gutxiago igo dira (+%1,0), beraz, lurraldearen baliabideak %16,7 igo dira. Ekitaldi horretan fondoaren zuzkidura %16,9 igo da. Guztira, Udalak Finantzatzeko Foru Fondoaren zuzkidura 515 milioi euro da 2018an.

En 2018, se da un aumento de los recursos (+3,6%) frente a un menor aumento de las deducciones (+1,0%), por lo que los recursos del territorio aumentan un 16,7%. En este ejercicio la dotación al Fondo aumenta un 16,9%. En total la dotación al Fondo Foral de Financiación Municipal asciende a 515 millones de euros en 2018.

2019. urtean, baliabideak (+%3,9) igoera izan dute eta kenkariak aldiz gehiago igo dira (+%4,1), beraz, lurraldearen baliabideak %2,9 igo dira. Ekitaldi horretan fondoaren zuzkidura %2,9 igo da. Guztira, Udalak Finantzatzeko Foru Fondoaren

En 2019, se da un aumento de los recursos (+3,9%) frente a un mayor aumento de las deducciones (+4,1%), por lo que los recursos del territorio aumentan un 2,9%. En este ejercicio la dotación al Fondo aumenta un 2,9%. En total la

zuzkidura 530 milioi euro da 2019an.

Azken ekitaldia: baliabideak (-%7,7) jaitsiera izan dute eta kenkariak aldiz gutxiago jaitsi dira (-%7,5), beraz, lurraldearen baliabideak %9,0 jaitsi dira. Ekitaldi horretan fondoaren zuzkidura ere %9,0 jaitsi da. Guztira, Udalak Finantzatzeko Foru Fondoaren zuzkidura 482 milioi euro da 2020an.

8.2.3. GIPUZKOAKO FORU ALDUNDIARI EGOTZITAKO ZERGA ITUNDUAK

Ekitaldi bakoitzean biltzen diren zerga itunduetatik, zati handi bat erakundeekiko konpromisoei aurre egiteko erabiltzen da, eta beste zatia Foru Aldundiaren kudeaketa propiora bideratzen da. Azken zati hori GFari egotzitako zerga itunduak direla esaten da.

8.33. grafikoak erakusten du nola banatu diren bildutako zergak egotzitako zerga itunduen eta erakundeekiko konpromisoengatik benetan ordaindutakoaren artean:

- Benetan ordaindutako kupoa.
- Ekarpenak.
- Udalak Finantzatzeko Foru Fondoak.

Erakundeekiko konpromisoek %84,3 inguruko pisua dute Foru Aldundiaren bilketan.

dotación al Fondo Foral de Financiación Municipal asciende a 530 millones de euros en 2019.

El último ejercicio, se da una disminución de los recursos (-7,7%) frente a un menor disminución de las deducciones (-7,5%), por lo que los recursos del territorio disminuyen un 9,0%. En este ejercicio la dotación al Fondo también disminuye un 9,0%. En total la dotación al Fondo Foral de Financiación Municipal asciende a 482 millones de euros en 2020.

8.2.3. TRIBUTOS CONCERTADOS IMPUTADOS A LA DFG

De los tributos concertados recaudados en cada ejercicio, una parte muy importante hace frente a los distintos compromisos institucionales, y es la cuantía restante la que se destina a la gestión propia de la Diputación Foral. A esta parte es a la que se considera como tributos concertados imputados a la DFG.

El gráfico 8.33. presenta cómo se distribuyen los tributos recaudados entre los tributos concertados imputados y las cuantías realmente pagadas en concepto de compromisos institucionales:

- El cupo realmente pagado.
- Las aportaciones.
- El Fondo Foral de Financiación Municipal.

El peso de los compromisos institucionales con respecto a la recaudación de la Diputación Foral es en torno al 84,3%.

GRÁFICO 8.33. GRAFIKOA
Bildutako zerga itunduen banaketa
Distribución de los tributos concertados recaudados

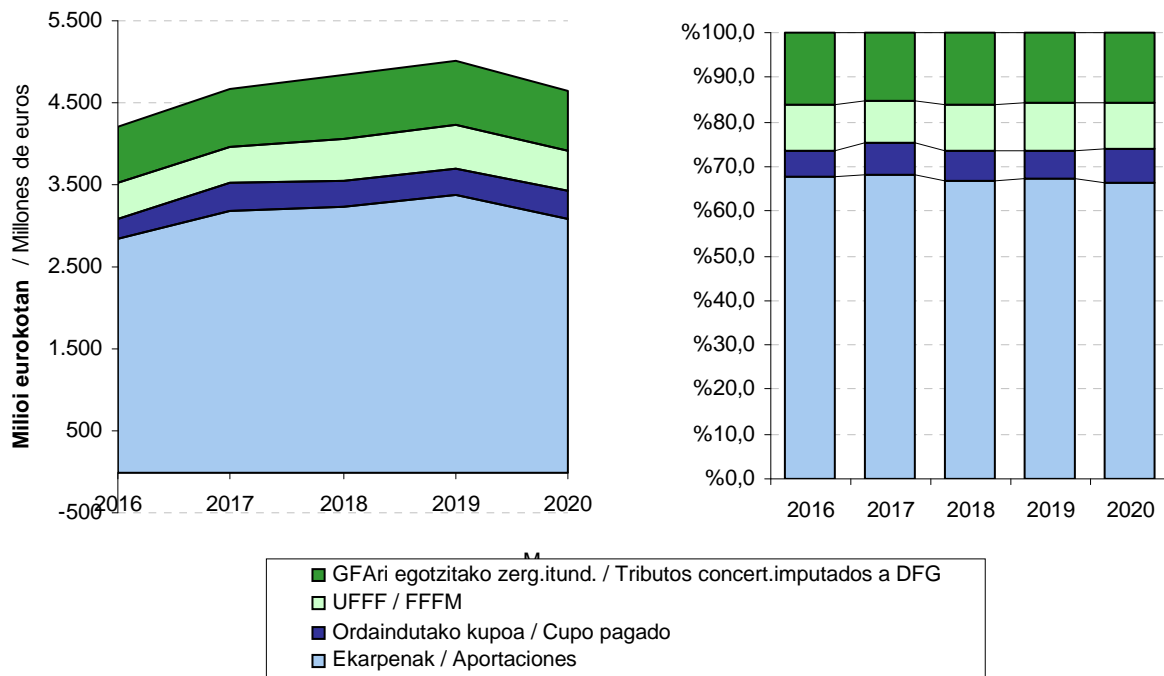

Kontzeptu bakoitza aztertuz gero, ikus daiteke ordaindutako kupoaren aldakortasuna ekarpenek ageri dutenarekin konpentsatzen dela; izan ere, kalkuluaren metodologia dela-eta, ekarpenak kupoaren kontrako norabidean aldatzen dira. Aztertutako epealdian, bi kontzeptuen batuketa bildutakoaren %73,4-%75,5 da, eta urte urte portzentaia jaitxi eta handitu ibili da. 2016. urtean epealdiko portzentajerik baxuena ematen da (%73,4), eta 2017. urtean portzentajerik altuena, %75,5koa:

- 2016an %73,4a da (epealdiko baxuena). 2017an hobera egin du eta zergabilketaren %75,5a da (epealdiko altuena). 2018an zergabilketaren %73,4a da (epealdiko baxuena). 2019an zergabilketaren %73,6a da. 2020an zergabilketaren %73,9a da.

Zerga itunduek eta Gipuzkoari egotzitakoek epealdian izan duten bilakaerari erreparatuz gero (ikus 8.34. grafikoa) ikusten da zerga itunduetan egotzitakoetan baino gorabehera gehiago egon arren bien tendentzia antzekoa da:

Analizando cada concepto se aprecia que la variabilidad del cupo pagado se compensa con la de las aportaciones, ya que por la propia metodología del cálculo varía en sentido contrario al cupo. En el período analizado, la suma de ambos conceptos pasa a representar entre un 73,4%-75,5% de la recaudación, bajando y aumentando esta proporción sucesivamente año tras año. El año 2016 alcanza el porcentaje mínimo del período (73,4%) y en 2017 alcanza el porcentaje máximo del período 75,5%:

- En 2016 representa el 73,4% (mínimo del período). En 2017 mejora y representa el 75,5% (máximo del período). En 2018 representa el 73,4% (mínimo del período). En 2019 representa el 73,6%. En 2020 representa el 73,9%.

La evolución de los tributos concertados y de los imputados a Gipuzkoa a lo largo del período (gráfico 8.34.) muestra que aunque los tributos concertados imputados sufren más altibajos que los tributos concertados, ambos presentan una tendencia similar:



- 2017an, egotzitako zergen igoera itundutakoena baino txikiagoa izan da (+%5,2 lehenen kasuan, +%11,3ren aldean, bigarrenen kasuan).
- 2018an, egotzitako zergen igoera itundutakoena baino handiagoa izan da (+%10,2 lehenen kasuan, +%3,6ren aldean, bigarrenen kasuan).
- 2019an, egotzitako zergen igoera itundutakoena baino txikiagoa izan da (+%3,0 lehenen kasuan, +%3,9ren aldean, bigarrenen kasuan).
- Azken ekitaldian, egotzitako zergen jaitsiera itundutakoena baino handiagoa izan da (-%8,8 lehenen kasuan, -%7,7ren aldean, bigarrenen kasuan).
- En 2017, el crecimiento de los tributos imputados es inferior al de los tributos concertados (5,2% los primeros frente al +11,3% de los segundos).
- En 2018, el crecimiento de los tributos imputados es superior al de los tributos concertados (10,2% los primeros frente al +3,6% de los segundos).
- En 2019, el crecimiento de los tributos imputados es inferior al de los tributos concertados (3,0% los primeros frente al +3,9% de los segundos).
- En el último ejercicio, el decrecimiento de los tributos imputados es superior al de los tributos concertados (-8,8% los primeros frente al -7,7% de los segundos).

Zerga itunduen eta egotzitako zergen arteko diferentziak gertatzen dira erakundeekiko konpromisoen bariazioa zergabilketarena ez bezalakoa delako. Bai zerga itunduek eta bai konpromisoek antzeko joera duten arren, konpromisoen barruan portaera desberdinak ikusten dira bere kalkulurako erabilitako metodologiaren ondorioz (batik bat kupoa eta ekarpenak kalkulatzeko metodologiagatik), eta portaera horiek azaltzen dute zer dela-eta gerta daitezkeen desberdintasun horiek.

Kupoari dagokionez, aldeak honako honengatik gertatu dira:

- Kupoaren eguneratze indizearen bilakaera desberdinagatik. 2020an lurraldeko baliabideen bilketa baino gehiago jaitsi da.
- Kupoaren likidazioak urteen segidan eragiten dituen desplazamenduengatik. 2020an ordaindutako kupoa likidatutakoa baino handiagoa izan da, 217 milioi euro, hain zuzen ere.

Las diferencias existentes entre los tributos concertados y los imputados se deben a que los compromisos institucionales varían de forma diferente a la recaudación de los tributos. Aunque tanto los tributos concertados como los compromisos presentan una tendencia similar, dentro de los compromisos existen diferencias derivadas de la propia metodología de su cálculo, sobre todo del cupo y de las aportaciones, que explican las posibles diferencias.

En el cupo las diferencias se generan debido a:

- La dispar evolución del índice de actualización del cupo. En 2020 disminuye más que la recaudación de tributos del territorio.
- Los desplazamientos entre años consecutivos que produce la liquidación del cupo. En 2020 el cupo pagado ha sido superior al liquidado, concretamente en 217 millones de euros.

GRÁFICO 8.34. GRAFIKOA

Gipuzkoari egotzitako zerga itunduak eta erakundeekiko konpromisoak. Bilakaera
Tributos concertados imputados a Gipuzkoa y compromisos institucionales. Evolución

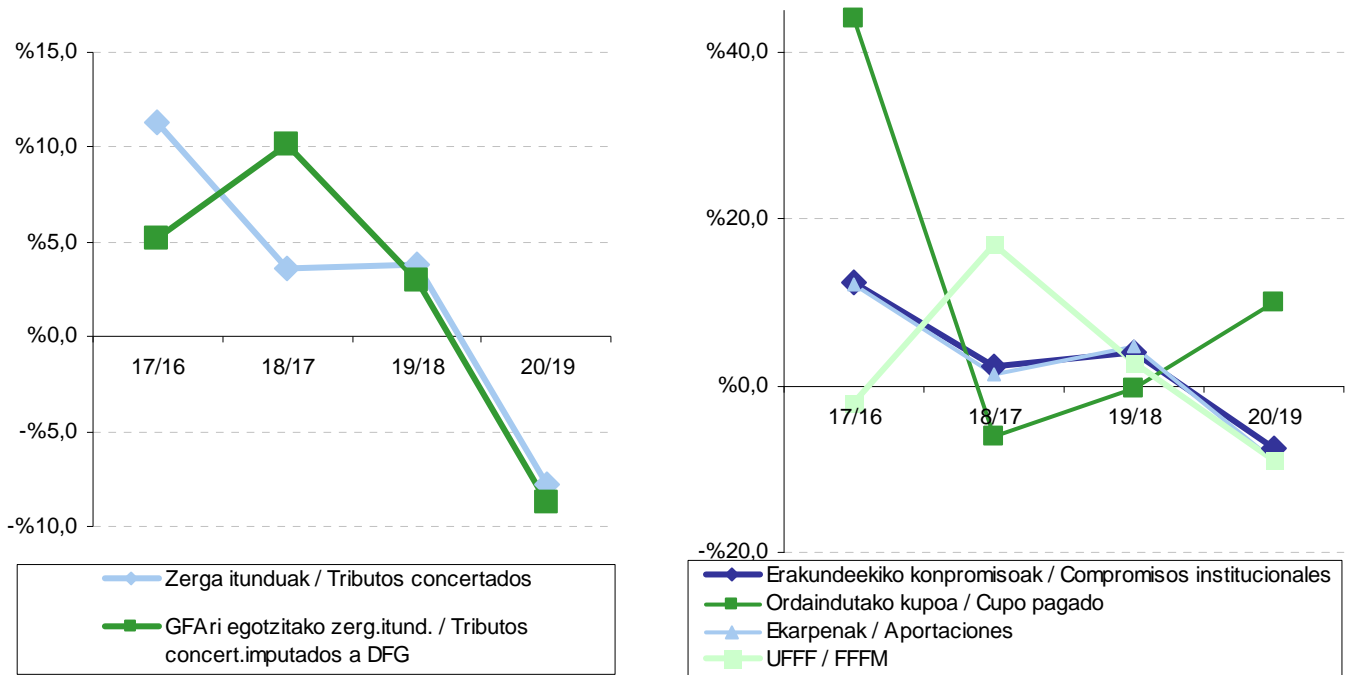

Ekarpenei dagokienez, hona hemen izandako desbideraketen jatorria:

- EAEko zerga itunduen bariazio tasa **-%9,8koa** izan da, Gipuzkoako **-%7,7koa** baino igoera txikiagoa.
- Gipuzkoako ekarpenaren koefiziente horizontala **%33,21etik %33,34ra** igo da, eta horrek lurraldeko baliabideak jaitsi ditu.

Azkenik, UFFFak **%9,0ko** jaitziera izan du, lurraldeko zerga itunduenak izan duena baino jaitziera handiagoa.

Laburbilduz, desbideratzeak sailkatu ditzakegu baliabide erabilgarrietan nola eragiten duten kontuan hartuta:

- Lurraldeari baliabideak handitzen dizkietenak:
 - Zerga itunduengatik Gipuzkoan izandako bilketa EAEn baino gutxiago jaitsi izana.

Del lado de las aportaciones las desviaciones provienen de:

- La tasa de variación de los tributos concertados de la CAPV ha sido del **-9,8%**, inferior al aumento del **-7,7%** de Gipuzkoa.
- El coeficiente horizontal de aportación de Gipuzkoa ha aumentado del **33,21%** al **33,34%**, disminuyendo los recursos del Territorio.

Por último, el FFFM disminuye un **9,0%**, mayor que la disminución de los tributos concertados del Territorio.

En resumen, se pueden agrupar las distintas desviaciones según sus efectos con respecto a los recursos disponibles:

- Las que aumentan recursos al Territorio:
 - Menor disminución de la recaudación de tributos concertados en Gipuzkoa que en el total de la CAPV.

- Kupoaren eguneratze indizea zerga-bilketa baino gehiago jaistea.
- El índice de actualización del cupo decrece más que la recaudación.

- Aldundiaren baliabideak gutxitzen dituztenak:
 - Ekarpen koefiziente horizontala igotzea.
 - Las que restan los recursos de la Diputación:
 - Aumento del coeficiente horizontal de aportación.
 - Las aportaciones decrecen menos que la recaudación.
 - Flujo proveniente del cupo, dado que el importe pagado en el ejercicio (liquidación cupo ejercicio 2019 + cupo provisional 2020) es mayor al cupo definitivo correspondiente al ejercicio 2020.
- Ekarpentak bilketa baino gutxiago jaitsi izana.
- Kupotik datorren fluxua, 2020an ordaindutako kupo (2019. ekitaldiko kupoaren likidazioa + 2020ko behin-behineko kupo) 2020. ekitaldiko behin betiko kupo baino handiagoa izan baita.

Desbideratze horiek Gipuzkoako baliabideek behera egitea ekarri dute: lurraldeko zerga itunduak %7,7 jaitsi diren bitartean, GFARI egotzitako zerga itunduen bariazio tasa -%8,8koa izan da.

El resultado final de estas desviaciones ha sido una disminución de los recursos guipuzcoanos: frente a la disminución del 7,7% de los tributos concertados del Territorio, los tributos concertados imputados a la DFG experimentan una tasa de variación del -8,8%.

E.8.1. TAULA AURREKONTU PROPIOAREN BILAKAERA

CUADRO E.8.1. EVOLUCIÓN DEL PRESUPUESTO PROPIO

KONTZEPTUA	CONCEPTO	2017	2018	2019	2020
1.- Sarrera propio ez-finantzarioak	1.- Ingresos propios no financieros	772.352	851.852	876.596	794.448
2.- Gastu propio ez-finantzarioak	2.- Gastos propios no financieros	734.335	762.197	796.828	810.400
a) Interes pasiboak	a) Intereses pasivos	3.463	2.937	2.337	2.181
b) Kudeaketa propiorako gastua (2-a)	b) Gastos de gestión propia (2-a)	730.872	759.260	794.491	808.219
3.- Superabit / defizita (1-2)	3.- Superávit / déficit (1-2)	38.017	89.655	79.767	-15.952
4.- Superabit / defizit primarioa (1-b)	4.- Superávit / déficit primario (1-b)	41.480	92.592	82.105	-13.771
5.- Gipuzkoako BPG	5.- PIB Gipuzkoa	24.429.386	25.705.234	26.713.581	24.200.130
6.- Sarrera ez-finant./BPG %-tan (1/5)	6.- Ingresos no financ./PIB en % (1/5)	3,2	3,3	3,3	3,3
7.- Gastu ez-finant./BPG %-tan (2/5)	7.- Gastos no financ./PIB en % (2/5)	3,0	3,0	3,0	3,3
8.- Interes pasiboak/BPG %-tan (a/5)	8.- Intereses pasivos/PIB en % (a/5)	0,01	0,01	0,01	0,01
9.- Kudeak.propr.gast./BPG %-tan (b/5)	9.- Gastos de gest.prop./PIB en % (b/5)	3,0	3,0	3,0	3,3
10.- Superabit/defizit/BPG %-tan (3/5)	10.- Superávit/déficit/PIB en % (3/5)	0,2	0,3	0,3	-0,1
11.- Super./def.primar./BPG %-tan (4/5)	11.- Super./déf.primar./PIB en % (4/5)	0,2	0,4	0,3	-0,1

Zenbatekoa mila eurokotan / Importe en miles de euros

E.8.2 TAULA EGOERA FINANTZARIO GARBIAREN ETA OSAGAIEN BILAKAERA

CUADRO E.8.2. EVOLUCIÓN DE LA POSICIÓN FINANCIERA NETA Y SUS COMPONENTES

KONTZEPTUA	CONCEPTO	31/12/2016	31/12/2017	31/12/2018	31/12/2019	31/12/2020
1. Erabilgarria	1. Disponible	4.319	1.507	20.800	32.654	62.832
Diruzaintza	Tesorería	4.091	1.302	20.614	32.433	62.589
Kutxako aurrerakinak	Anticipos a caja	228	205	185	221	243
Aldi baterako inbertsio finantzarioak	Inversiones financieras temporales	0	0	0	0	0
2. Partaidetzak eta emandako maileguak	2. Participaciones y préstamos concedidos	103.727	105.527	100.763	91.186	82.834
Udalentzako maileguak	Préstamos a ayuntamientos	5	0	0	0	0
Akzio eta partaidetzak	Acciones y participaciones	102.564	104.426	99.904	90.520	82.366
Langileentzako kredituak	Créditos al personal	898	881	666	497	323
Aurrekontuko beste aktibo batzuk	Otros activos presupuestarios	0	0	0	0	0
Aurrekontuaren doikuntzak. 8.kapitulua	Ajustes presupuestarios. Cap.8	259	220	192	170	145
3. Aurrekontuz kanpoko bestelako aktiboak	3. Otros activos no presupuestarios	206.458	216.096	201.973	223.356	230.289
Aurrekontuz kanpoko zordunak	Deudores no presupuestarios	125	138	123	114	109
Aktiboa. Beste ente batzuen baliabideak	Activo. Recursos otros entes	2.244	2.798	2.253	2.261	2.657
Entitate publikoen aktiboak	Activos entidades públicas	0	31	6	85	35
Aktiboa. Finantzak eta ordainketak	Activo. Fianzas y depósitos.	2	2	2	0	0
Aplikatu gabeko ordainketak	Pagos pendientes de aplicación	0	-1	4	2	3
Aplik.aurreratuko sarreren doikuntza	Ajustes ingresos de aplic.anticipada	138.053	147.094	133.551	154.859	161.452
Udalen zorra birsailkatzeagatik doikuntza	Ajuste reclasificación deuda ayuntamientos	66.034	66.034	66.034	66.034	66.034
4. AKTIBO FINANTZARIOAK GUZTIRA (1+2+3)	4. TOTAL ACTIVOS FINANCIEROS (1+2+3)	314.504	323.130	323.536	347.196	375.955
5. Enprestitoak eta jasotako maileguak	5. Empréstitos y préstamos recibidos	458.075	394.510	265.595	245.210	190.195
Finantza entitateen maileguak	Préstamos de entidades financieras	458.075	394.510	265.595	245.210	190.195
Epe luzerako foru obligazioak	Obligaciones forales L/P	0	0	0	0	0
Epe laburreko kreditu lerroak	Líneas de crédito a C/P	0	0	0	0	0
Epe laburreko foru bonoak/obligazioak	Bonos/obligaciones forales a C/P	0	0	0	0	0
6. Aurrekontuz kanpoko bestelako pasiboak	6. Otros pasivos no presupuestarios	19.145	21.014	19.894	20.995	71.951
Foru Zor Publiko Berezia	Deuda Pública Foral Especial	0	0	0	0	0
Aurrekontuaren doikuntza. 9.kapitulua	Ajustes presupuestarios. Cap.9	0	0	0	0	0
Pasiboa. Beste ente batzuen baliabideak	Pasivo. Recursos otros entes	7.644	5.990	7.093	7.230	7.514
Entitate publikoen pasiboak	Pasivos entidades públicas	4.590	5.082	5.319	5.766	5.502
Pasiboa. Fiantzak eta gordailuak	Pasivo. Fianzas y depósitos	1.081	1.208	1.454	1.423	1.783
Aplikatu gabeko sarrerak	Ingresos pendientes de aplicación	2.626	2.578	2.151	2.266	683
Gainerako pasibo kontuak	Resto de cuentas de pasivo	3.203	6.156	3.876	4.310	56.469
7. PASIBO FINANTZARIOAK GUZTIRA (5+6)	7. TOTAL PASIVOS FINANCIEROS (5+6)	477.220	415.524	285.489	266.205	262.146
8. EGOERA FINANTZARIO GARBIA (4-7)	8. POSICIÓN FINANCIERA NETA (4-7)	-162.715	-92.394	38.047	80.991	113.809

Zenbatekoa mila eurokotan / Importe en miles de euros



E.8.3. TAULA EGOERA FINANTZARIO GARBIAREN ETA OSAGAIEN ALDAKETAREN BILAKAERA

CUADRO E.8.3. EVOLUCIÓN DE LA VARIACIÓN DE LA POSICIÓN FINANCIERA NETA Y SUS COMPONENTES

KONTZEPTUA	CONCEPTO	2016	2017	2018	2019	2020
1. Erabilgarria	1. Disponible	-16.114	-2.813	19.293	11.854	30.178
Diruzaintza	Tesorería	-16.116	-2.789	19.312	11.819	30.156
Kutxako aurrerakinak	Anticipos a caja	1	-23	-19	35	22
Aldi baterako inbertsio finantzarioak	Inversiones financieras temporales	0	0	0	0	0
2. Partaidetzak eta emandako maileguak	2. Participaciones y préstamos concedidos	1.451	1.801	-4.764	-9.577	-8.352
Udalentzako maileguak	Préstamos a ayuntamientos	-10	-5	0	0	0
Akzio eta partaidetzak	Acciones y participaciones	1.543	1.861	-4.521	-9.385	-8.154
Langileentzako kredituak	Créditos al personal	-136	-17	-215	-170	-174
Aurrekontuko beste aktibo batzuk	Otros activos presupuestarios	0	0	0	0	0
Aurrekontuaren doikuntzak. 8.kapitulua	Ajustes presupuestarios. Cap.8	54	-39	-28	-22	-25
3. Aurrekontuz kanpoko bestelako aktiboak	3. Otros activos no presupuestarios	11.084	9.638	-14.123	21.383	6.934
Aurrekontuz kanpoko zordunak	Deudores no presupuestarios	-18	13	-15	-9	-5
Aktiboa. Beste ente batzuen baliabideak	Activo. Recursos otros entes	143	553	-544	8	396
Entitate publikoen aktiboak	Activos entidades públicas	-259	31	-25	79	-50
Aktiboa. Fiantzak eta ordainketak	Activo. Fianzas y depósitos.	1	-1	0	-2	0
Aplikatu gabeko ordainketak	Pagos pendientes de aplicación	0	-1	5	-2	0
Aplik.aurreeratuko sarreren doikuntza	Ajustes ingresos de aplic.anticipada	11.218	9.041	-13.542	21.307	6.593
Udalen zorra birsaillkatzeagatik doikuntza	Ajuste reclasificación deuda ayuntamiento	0	0	0	0	0
4. AKTIBO FINANTZARIOAK GUZTIRA (1+2+3)	4. TOTAL ACTIVOS FINANCIEROS (1+2+3)	-3.579	8.626	406	23.660	28.759
5. Enprestitoak eta jasotako maileguak	5. Empréstitos y préstamos recibidos	-64.675	-63.565	-128.915	-20.385	-55.015
Finantza entitateen maileguak	Préstamos de entidades financieras	-64.675	-63.565	-128.915	-20.385	-55.015
Epe luzerako foru obligazioak	Obligaciones forales L/P	0	0	0	0	0
Epe laburreko kreditu erroak	Líneas de crédito a C/P	0	0	0	0	0
Epe laburreko foru bonoak/obligazioak	Bonos/obligaciones forales a C/P	0	0	0	0	0
6. Aurrekontuz kanpoko bestelako pasiboak	6. Otros pasivos no presupuestarios	-13.515	1.869	-1.120	1.101	50.956
Foru Zor Publiko Berezia	Deuda Pública Foral Especial	0	0	0	0	0
Aurrekontuaren doikuntza. 9.kapitulua	Ajustes presupuestarios. Cap.9	0	0	0	0	0
Pasiboa. Beste ente batzuen baliabideak	Pasivo. Recursos otros entes	1.577	-1.654	1.103	137	284
Entitate publikoen pasiboak	Pasivos entidades públicas	-387	492	237	447	-264
Pasiboa. Fiantzak eta gordailuak	Pasivo. Fianzas y depósitos	163	127	246	-31	360
Aplikatu gabeko sarrerak	Ingresos pendientes de aplicación	175	-48	-427	115	-1.583
Gainerako pasibo kontuak	Resto de cuentas de pasivo	-15.042	2.953	-2.280	434	52.159
7. PASIBO FINANTZARIOAK GUZTIRA (5+6)	7. TOTAL PASIVOS FINANCIEROS (5+6)	-78.190	-61.696	-130.035	-19.284	-4.059
8. EGOERA FINANTZARIO GARBIA (4-7)	8. POSICIÓN FINANCIERA NETA (4-7)	74.611	70.321	130.441	42.944	32.818

Zenbatekoa mila eurokotan / Importe en miles de euros

E.8.4.TAULA AURREKONTUKO ERAGIKETEN LABURPENA

CUADRO E.8.4. RESUMEN DE OPERACIONES PRESUPUESTARIAS

AZALPENA	DENOMINACIÓN	2016	2017	2018	2019	2020
1. Sarrera Arruntak	Ingresos Corrientes	4.339.057	4.849.974	5.007.841	5.168.904	4.694.095
2. Gastu Arruntak	Gastos Corrientes	4.204.504	4.686.710	4.787.000	4.957.031	4.590.566
3. Aurreztua (1 - 2)	Ahorro (1 - 2)	134.552	163.264	220.841	211.874	103.529
4. Jasotako Kapital Transferentziak	Transferencias de Capital Recibidas	5.696	2.635	5.611	9.904	7.009
5. Inbertsio Garbiak	Inversiones Netas	72.072	87.332	91.804	101.535	83.322
Inbertsioak inorenganatzea (-)	Enajenación de inversiones (-)	789	282	51	844	484
Egindako inbertsioak (+)	Inversiones realizadas (+)	72.861	87.614	91.855	102.379	83.806
6. Ordaindutako Kapital Transferentziak	Transferencias de Capital Pagadas	42.867	40.550	44.993	40.475	43.168
7. FINANTZIAZIORAKO AHALMENA (BEHARRA) (3+4-5-6)	CAPACIDAD (NECESIDAD) DE FINANCIACION (3+4-5-6)	25.310	38.017	89.655	79.767	-15.952
8. Itxitako ekitaldietako eragiketa ez finantzarioen deuseztapenen saldo garbia	Saldo neto de anulaciones de operaciones no financieras de ejercicios cerrados	0	0	0	0	0
9. Egiteko dauden eragiketak ez finan- tzarioen saldo garbia	Saldo neto de operaciones no financieras pendientes de realización	49.301	32.304	40.786	-36.824	48.770
10. Jenerotan eginiko ordainketak eta sarrerak	Cobros y pagos en especie	0	0	0	0	0
11. KAXAKO SUPERABIT (DEFIZIT) EZ FINANTZARIOA (7+8+9+10)	SUPERAVIT (DEFICIT) DE CAJA NO FINANCIERO (7+8+9+10)	74.611	70.321	130.441	42.944	32.818
12. Finantzazko aktiboen aldaketa garbia (altxortegia ezik)	Variación neta de activos financieros (excepto tesorería)	-10.251	-10.582	-307	716	-379
(+) FAak inorengan.eta berreskuratzea	(+) Enajenación y reembolso de AA.FF.	865	827	774	1.668	532
(-) FAak eskuratzea eta eratzea	(-) Adquis. y constitución de AA.FF.	11.116	11.409	1.080	952	911
13. Finantzazko pasiboen aldaketa garbia	Variación neta de pasivos financieros	-775	-9.215	-24.315	-95.635	-65
(+) Zorra jaulkitzea eta formalizatzea	(+) Emisión y formalización de deuda	62.000	41.000	30.000	0	32.500
(-) Amortizazioak	(-) Amortizaciones	62.775	50.215	54.315	95.635	32.565
14. AURREKONTUKO ERAGIKETA FINAN. ALDAKETA GARBIA (12+13)	VARIACION NETA OPERACIONES FINANCIERAS PRESUPUESTARIAS (12+13)	-11.026	-19.797	-24.622	-94.919	-444
15. AURREKONTU ALT XORTEGIAREN ALDAKETA (11+14)	VARIACIÓN DE TESORERÍA PRESUPUESTARIA (11+14)	63.585	50.524	105.819	-51.975	32.374

Zenbatekoa mila eurokotan / Importe en miles de euros



E.8.5. TAULA AURREKONTU PROPIOAREN AGITURA
CUADRO E.8.5. ESTRUCTURA DEL PRESUPUESTO PROPIO

KONTZEPTUA	CONCEPTO	2017	2018	2019	2020	EGITURA (%) / ESTRUCTURA (%)				BARIAZIOA (%) / VARIACIÓN (%)		
						2017	2018	2019	2020	18/17	19/18	20/19
1.- Sarrera arrunt propioak (a+b+c+d)	1.- Ingresos corrientes propios (a+b+c+d)	769.435	846.190	865.848	786.956	99,6	99,3	98,8	99,1	10,0	2,3	-9,1
a) Zerga itunduak-erakun.art.konprom.	a) Trib.concertados-compromisos	704.719	774.680	797.958	728.109	91,2	90,9	91,0	91,6	9,9	3,0	-8,8
b) Itundu gabeko bestelako zergak	b) Otros tributos no concertados	17.120	21.327	17.808	10.890	2,2	2,5	2,0	1,4	24,6	-16,5	-38,8
c) Transferentzia arruntak	c) Transferencias corrientes	47.308	49.873	49.571	47.203	6,1	5,9	5,7	5,9	5,4	-0,6	-4,8
d) Ondare sarrerak	d) Ingresos patrimoniales	288	310	511	754	0,0	0,0	0,1	0,1	7,5	65,0	47,4
2.- Gastu arrunt propioak (e+f)	2.- Gastos corrientes propios (e+f)	606.171	625.349	653.974	683.426	78,5	73,4	74,6	86,0	3,2	4,6	4,5
e) Gastu finantzarioak	e) Gastos financieros	3.463	2.937	2.337	2.181	0,4	0,3	0,3	0,3	-15,2	-20,4	-6,7
f) Kudeak.propio.gastu arruntak (1f+2f+3f)	f) Gtos corrient.de gestión propia (1f+2f+3f)	602.708	622.412	651.637	681.246	78,0	73,1	74,3	85,8	3,3	4,7	4,5
1f) Langileria gastuak	1f) Gastos de personal	108.537	111.206	117.177	120.113	14,1	13,1	13,4	15,1	2,5	5,4	2,5
2f) Ondasun arrunt eta zerb. erosketa	2f) Compra de bs corrientes y serv.	122.905	127.583	129.148	132.223	15,9	15,0	14,7	16,6	3,8	1,2	2,4
3f) Transferentzia arrunt.-erak.art.konpr.	3f) Transfer.corrientes-comprom.	371.266	383.623	405.312	428.909	48,1	45,0	46,2	54,0	3,3	5,7	5,8
3.- Aurrezkia (1-2)	3.- Ahorro (1-2)	163.264	220.841	211.874	103.529	21,1	25,9	24,2	13,0	35,3	-4,1	-51,1
4.- Jaso diren kapital tranferentziak	4.- Transferencias de capital recibidas	2.635	5.611	9.904	7.009	0,3	0,7	1,1	0,9	113,0	76,5	-29,2
5.- Inbertsio garbiak (-g+h)	5.- Inversiones netas (-g+h)	87.332	91.804	101.535	83.322	11,3	10,8	11,6	10,5	5,1	10,6	-17,9
g) Inbertsioak inorenganatzea	g) Enajenación de inversiones	282	51	844	484	0,0	0,0	0,1	0,1	-82,1	1568,2	-42,7
h) Egindako inbertsioak	h) Inversiones realizadas	87.614	91.855	102.379	83.806	11,3	10,8	11,7	10,5	4,8	11,5	-18,1
6.- Ordaindu diren kapital tranferentziak	6.- Transferencias de capital pagadas	40.550	44.993	40.475	43.168	5,3	5,3	4,6	5,4	11,0	-10,0	6,7
7.- SUPERABIT / DEFIZITA (3+4-5-6)	7.- SUPERAVIT / DÉFICIT (3+4-5-6)	38.017	89.655	79.767	-15.952	4,9	10,5	9,1	-2,0	135,8	11,0	-120,0
8.- SARRERA PROPIO EZ-FINANZARIOAK GUZTIRA (1+4+g)	8.- TOTAL INGRESOS PROPIOS NO FINANCIEROS (1+4+g)	772.352	851.852	876.596	794.448	100,0	100,0	100,0	100,0	10,3	2,9	-9,4
9.- 3/1 (%)	9.- 3/1 (%)	21,2	26,1	24,5	13,2							
10.- 5/f (%)	10.- 5/f (%)	14,5	14,7	15,6	12,2							
11.- (5-4)/f (%)	11.- (5-4)/f (%)	14,1	13,8	14,1	11,2							

Zenbatekoa mila eurokotan / Importe en miles de euros

E.8.6. TAULA SARRERAK KAPITULUKA

CUADRO E.8.6. INGRESOS POR CAPÍTULOS

KAPITULUAK CAPÍTULOS	HASIERAKO AURREKONTUA PRESUPUESTO INICIAL	ALDAKETA GARBIAK MODIFICACIO- NES NETAS	TXERTAKETAK INCORPORA- CIONES	BEHIN BETIKO AURREKONTUA PRESUPUESTO DEFINITIVO	ONARTUTAKO ESKUBIDEAK DERECHOS RECONOCIDOS	ZERGABILKETA LIKIDOA / RECAUDACIÓN LÍQUIDA			KOEFIZIENTEAK / COEFICIENTES							
						Ekitaldi ktea. Ejerc. corriente	Ekit. itxiak Ejerc. cerrados	Guztira Total	Hasierako aurrekont.gaineko % % s/ presupuesto inicial					B.b.aurr.gain % s/P.D.		
									2/1	3/1	4/1	5/1	8/1	5/4	6/4	
1	2	3	4=1+2+3	5	6	7	8=6+7									
1 Zuzeneko zergak																
Impuestos directos	2.410.524	0	0	2.410.524	2.348.744	2.348.744	0	2.348.744	0,0	0,0	100,0	97,4	97,4	97,4	97,4	
2 Zeharkako zergak																
Impuestos indirectos	2.688.046	0	0	2.688.046	2.268.119	2.268.119	0	2.268.119	0,0	0,0	100,0	84,4	84,4	84,4	84,4	
3 Tasak eta bestelako sarrerak																
Tasas y otros ingresos	55.913	0	0	55.913	28.906	28.903	0	28.903	0,0	0,0	100,0	51,7	51,7	51,7	51,7	
4 Transferentzia arruntak																
Transferencias corrientes	127.171	222	0	127.393	47.574	40.946	61.312	102.258	0,2	0,0	100,2	37,4	80,4	37,3	32,1	
5 Ondare sarrerak																
Ingresos patrimoniales	426	300	0	726	754	745	171	916	70,5	0,0	170,5	177,0	215,0	103,8	102,7	
SARRERA ARRUNTAK																
INGRESOS CORRIENTES	5.282.080	522	0	5.282.602	4.694.095	4.687.457	61.482	4.748.940	0,0	0,0	100,0	88,9	89,9	88,9	88,7	
6 Inbertsio errealean inorenganatzea																
Enajenación de inversiones reales	200	0	0	200	484	484	0	484	0,0	0,0	100,0	241,8	241,8	241,8	241,8	
7 Kapital transferentziak																
Transferencias de capital	7.575	1	0	7.576	7.009	6.966	225	7.190	0,0	0,0	100,0	92,5	94,9	92,5	91,9	
KAPITAL SARRERAK																
INGRESOS DE CAPITAL	7.775	1	0	7.776	7.492	7.449	225	7.674	0,0	0,0	100,0	96,4	98,7	96,4	95,8	
SARRERA EZ-FINANZARIOAK																
INGRESOS NO FINANCIEROS	5.289.854	523	0	5.290.378	4.701.588	4.694.907	61.707	4.756.614	0,0	0,0	100,0	88,9	89,9	88,9	88,7	
8 Aktibo finantzarioak																
Activos financieros	36.854	6.365	3.873	47.092	504	359	173	532	17,3	10,5	127,8	1,4	1,4	1,1	0,8	
9 Pasibo finantzarioak																
Pasivos financieros	0	0	0	0	32.500	32.500	0	32.500	-	-	-	-	-	-	-	
SARRERA FINANTZARIOAK																
INGRESOS FINANCIEROS	36.854	6.365	3.873	47.092	33.004	32.859	173	33.032	17,3	10,5	127,8	89,6	89,6	70,1	69,8	
SARRERAK GUZTIRA																
TOTAL DE INGRESOS	5.326.708	6.889	3.873	5.337.470	4.734.592	4.727.766	61.880	4.789.646	0,1	0,1	100,2	88,9	89,9	88,7	88,6	

Zenbatekoa mila eurokotan / Importe en miles de euros

E.8.7.TAULA GASTUAK KAPITULUKA

CUADRO E.8.7. GASTOS POR CAPÍTULOS

KAPITULUAK CAPÍTULOS	HASIERAKO AURREKONTUA PRESUPUESTO INICIAL 1	ALDAKETA GARBIAK MODIFICACIO- NES NETAS 2	TXERTAKETAK INCORPORA- CIONES 3	BEHIN BETIKO AURREKONTUA PRESUPUESTO DEFINITIVO 4=1+2+3	ONARTUTAKO BETEBEHARRAK OBLIGACIONES RECONOCIDAS 5	ORDAINKETAK / PAGOS			KOEFIZIENTEAK / COEFICIENTES							
						Ekitaldi ktea. Ejerc. corriente 6	Ekit. itxiak Ejerc. cerrados 7	Guztira Total 8=6+7	Hasierako aurrekont.gaineko % % s/ presupuesto inicial					B.b.aurr.gain % s/P.D.		
									2/1	3/1	4/1	5/1	8/1	5/4	6/4	
1 Langileri gastuak																
Gastos de personal	128.000	0	0	128.000	120.113	119.292	9	119.301	0,0	0,0	100,0	93,8	93,2	93,8	93,2	
2 Ondasun arrunt eta zerb. erosketa																
Compra de bs corrientes y serv.	142.689	4.586	0	147.274	132.223	118.963	15.988	134.951	3,2	0,0	103,2	92,7	94,6	89,8	80,8	
3 Gastu finantzarioak																
Gastos financieros	6.000	-2.297	0	3.703	2.181	1.927	269	2.197	-38,3	0,0	61,7	36,3	36,6	58,9	52,1	
4 Transferentzia arruntak																
Transferencias corrientes	4.829.054	19.289	0	4.848.343	4.336.049	4.157.041	171.195	4.328.236	0,4	0,0	100,4	89,8	89,6	89,4	85,7	
5 KONTINGEN. ETA BESTE EZUSTEKO BATZU. FUNTSA																
FONDO DE CONTINGENCIA Y OTROS IM	100	-100	0	0	0	0	0	0	-100,0	0,0	0,0	0,0	0,0	0,0	0,0	
GASTU ARRUNTAK																
GASTOS CORRIENTES	5.105.843	21.478	0	5.127.320	4.590.566	4.397.223	187.461	4.584.685	0,4	0,0	100,4	89,9	89,8	89,5	85,8	
6 Inbertsio errealak																
Inversiones reales	131.555	-23.413	3.873	112.014	83.806	72.136	18.862	90.998	-17,8	2,9	85,1	63,7	69,2	74,8	64,4	
7 Kapital transferentziak																
Transferencias de capital	41.538	3.031	5.920	50.490	43.168	30.467	17.714	48.182	7,3	14,3	121,6	103,9	116,0	85,5	60,3	
KAPITAL GASTUAK																
GASTOS DE CAPITAL	173.093	-20.382	9.793	162.504	126.973	102.603	36.576	139.179	-11,8	5,7	93,9	73,4	80,4	78,1	63,1	
GASTU EZ-FINANZARIOAK																
GASTOS NO FINANCIEROS	5.278.935	1.096	9.793	5.289.824	4.717.540	4.499.826	224.038	4.723.864	0,0	0,2	100,2	89,4	89,5	89,2	85,1	
8 Aktibo finantzarioak																
Activos financieros	2.208	-128	0	2.080	911	911	0	911	-5,8	0,0	94,2	41,3	41,3	43,8	43,8	
9 Pasibo finantzarioak																
Pasivos financieros	45.565	0	0	45.565	32.565	32.565	0	32.565	0,0	0,0	100,0	71,5	71,5	71,5	71,5	
GASTU FINANZARIOAK																
GASTOS FINANCIEROS	47.773	-128	0	47.645	33.476	33.476	0	33.476	-0,3	0,0	99,7	70,1	70,1	70,3	70,3	
GASTUAK GUZTIRA																
TOTAL DE GASTOS	5.326.708	968	9.793	5.337.470	4.751.015	4.533.302	224.038	4.757.340	0,0	0,2	100,2	89,2	89,3	89,0	84,9	

Zenbatekoa mila eurokotan / Importe en miles de euros

E.8.8.TAULA SARRERAK KONTZEPTUKA

CUADRO E.8.8. INGRESOS POR CONCEPTOS

KONTZEPTUA	CONCEPTO	HASIERAKO AURREKONTUA PRESUPUESTO INICIAL	ALDAKETA GARBIAK MODIFICACIO- NES NETAS	TXERTAKETAK INCORPORA- CIONES	BEHIN BETIKO AURREKONTUA PRESUPUESTO DEFINITIVO	ONARTUTAKO ESKUBIDEAK DERECHOS RECONOCIDOS	ZERGABILKETA LIKIDOA RECAUDACION LIQUIDA			
							Ekitaldi ktea. Ejerc. corriente	Ekit. itxiak Ejerc. cerrados	Guztira Total	
		1	2	3	4=1+2+3	5	6	7	8=6+7	
111	Pertsona fisikoen errentaren g/zerga	Impuesto s/renta personas físicas	1.936.100	0	0	1.936.100	1.915.418	1.915.418	0	1.915.418
112	Sozietateen errentaren gaineko zerga	Impuesto s/renta de sociedades	328.000	0	0	328.000	284.518	284.518	0	284.518
113	Ez-egoiliarren errentaren gaineko zerga	Impuesto s/renta de no residentes	15.100	0	0	15.100	12.705	12.705	0	12.705
121	Oinordetza eta dohaintzen g/ zerga	Impuesto s/sucesiones y donaciones	43.300	0	0	43.300	45.805	45.805	0	45.805
122	Ondarearen gaineko zerga	Impuesto sobre el patrimonio	67.600	0	0	67.600	71.804	71.804	0	71.804
130	Kreditu Erakundeetako Gordailuen gaineko zerga	I.s/Depósitos en las Entidades de Crédito	8.300	0	0	8.300	8.574	8.574	0	8.574
140	Energiarekin zerikusia duten zergak	Impuestos carácter energético	12.124	0	0	12.124	9.921	9.921	0	9.921
ZUZENEKO ZERGAK		IMPUESTOS DIRECTOS	2.410.524	0	0	2.410.524	2.348.744	2.348.744	0	2.348.744
211	Ond. esk. eta eg. jurid. dokum. g/zerga	Imp.to.s/transm.pat.r.y actos juríd.documentados	80.400	0	0	80.400	69.346	69.346	0	69.346
220	Balio erantsi g/zerga.	Imp.to.s/valor añadido.	2.018.994	0	0	2.018.994	1.721.599	1.721.599	0	1.721.599
231	Zerga bereziak	Impuestos especiales	558.751	0	0	558.751	448.181	448.181	0	448.181
241	Aseguruen gaineko zerga	Impuesto sobre seguros	26.900	0	0	26.900	25.555	25.555	0	25.555
242	Joku jardueraren gaineko zerga	Imp.to. s/Actividades del Juego	2.300	0	0	2.300	1.887	1.887	0	1.887
243	Berotegi-efektuko gas fluordunen gaineko zerga	I.s/Gases Fluorados de Efecto Invernadero	1.700	0	0	1.700	1.623	1.623	0	1.623
290	Ezabatutako zeharkako zergak	Imp. indirectos extinguidos	-1.000	0	0	-1.000	-71	-71	0	-71
ZEHARKAKO ZERGAK		IMPUESTOS INDIRECTOS	2.688.046	0	0	2.688.046	2.268.119	2.268.119	0	2.268.119
309	Bestelako ondasunen salmenta	Venta de otros bienes	30	0	0	30	22	22	0	22
311	Lizen.,bisad.,matr.edo adm.baim.izapidatzea	Tramit. licencia, visad. matric. o autoriz. admin.	629	0	0	629	496	496	0	496
312	Inprimakien eta bingo kartoiaren salmenta	Venta de impresos y cartones de bingo	23	0	0	23	8	8	0	8
313	GAOn nahitaezkoak ez diren iragarkiak	Anuncios no obligatorios en B.O.G.	43	0	0	43	71	71	0	71
317	Suhiltzaile eta larrialdi zerbitzuak tasa	Tasa extinción incendios y emergencias	2.800	0	0	2.800	2.371	2.371	0	2.371
319	Bestelako tasak	Otras tasas	16	0	0	16	7	7	0	7
322	Konbinaketa aleatorioak eta jokoak	Combinaciones aleatorias y juegos	14.200	0	0	14.200	6.862	6.862	0	6.862
341	Publikazio era beste batzuen salmenta	Venta de publicaciones y otros efectos	14	0	0	14	4	4	0	4
342	Fotokopien salmenta	Venta de fotocopias	4	0	0	4	8	8	0	8
344	Zerbitzu komunitarioak eta sozialak	Servicios comunitarios y sociales	3.418	0	0	3.418	2.102	2.102	0	2.102
345	Zerbitzu ekonomikoak	Servicios económicos	90	0	0	90	99	99	0	99
351	Eragiketa arrunten itzulketa	Reintegro de operaciones corrientes	1.978	0	0	1.978	1.311	1.311	0	1.311
391	Zerga zigorrak	Sanciones tributarias	20.056	0	0	20.056	3.623	3.621	0	3.621
392	Premiamendu errekar. eta berandutza inter.	Rec. prórroga y apremio intereses de demora	10.915	0	0	10.915	10.750	10.750	0	10.750
393	Telekomunikazioen doiketak	Compensaciones Telecomunicaciones	1	0	0	1	156	156	0	156
394	Kontentsazioa beste ente publiko batzuen bali. biltzea.	Compensa. gestión recauda. recur. otros entes públ.	757	0	0	757	784	784	0	784
395	Aseguruak	Seguros	25	0	0	25	26	26	0	26
396	Gastuak hirugarrenei jasanaraztea	Repercusión de gastos a terceros	39	0	0	39	25	25	0	25
399	Bestelako sarrerak	Otros ingresos diversos	876	0	0	876	182	182	0	182
TASAK ETA BESTELAKO SARRERAK		TASAS Y OTROS INGRESOS	55.913	0	0	55.913	28.906	28.903	0	28.903
400	Administrazio Orokorreko transferentziak	Trans. corrient. de la Admon General	547	0	0	547	2.246	2.246	0	2.246
401	Estatuko erakunde adm.transferentziak	Transf.de Admon instit.Estado	28.507	0	0	28.507	28.058	28.058	15.699	43.757
430	Eskualdeen garapenerako europako funtsarenak- egef	Del fondo europeo de desarrollo regional - egef	0	0	0	0	107	107	0	107
431	Europako gizarte fondoarenak. fse	Del fondo social europeo. fse	0	0	0	0	144	144	0	144
432	Nekazaritza Bermatzeko Europako Funtsarenak- NBEF	Del Fondo Europeo Agrícola de Garantía - FEAGA	0	0	0	0	53	53	0	53
433	Landa Garape. Europako Nekazaritza Funtsa.- LGENF	Del Fondo Europeo Agrícola Desa. Rural - FEADER	0	0	0	0	547	547	0	547
439	E.B. bestelako transferentziak	Otras transferencias UE	2.335	174	0	2.510	259	259	0	259
440	EAEko Administrazio Orokorra	Admon General de la CAPV	94.669	15	0	94.685	14.334	7.841	45.558	53.399
441	EAEko erakunde administrazioa	Admon Institucional CAPV	110	0	0	110	785	715	0	715

E.8.8.TAULA SARRERAK KONTZEPTUKA

CUADRO E.8.8. INGRESOS POR CONCEPTOS

KONTZEPTUA	CONCEPTO	HASIERAKO AURREKONTUA PRESUPUESTO INICIAL	ALDAKETA GARBIAK MODIFICACIO- NES NETAS	TXERTAKETAK INCORPORA- CIONES	BEHIN BETIKO AURREKONTUA PRESUPUESTO DEFINITIVO	ONARTUTAKO ESKUBIDEAK DERECHOS RECONOCIDOS	ZERGABILKETA LIKIDOA		
							RECAUDACION LIQUIDA		
							Ekitaldi ktea.	Ekit. itxiak	Guztira
							Ejerc. corrientes	Ejerc. cerrados	Total
							6	7	8=6+7
							5	4=1+2+3	3
461 Lurralde enteentz transferentziak	Transferencias de entes territoriales	1.003	33	0	1.036	1.040	975	55	1.030
481 Irabazi asmorik gabeko erakundeentz transferentziak	Transferencias de instituciones sin fines lucro	0	0	0	0	0	0	0	0
TRANSFERENTZIA ARRUNTAK		127.171	222	0	127.393	47.574	40.946	61.312	102.258
512 Merkata. Sozie., enti. publiko enpresa. eta beste orga	De soc. mercan., e. públ. empresa. y otros organos	0	0	0	0	0	0	0	0
533 Enpresa pribatuenak	De empresas privadas	0	0	0	0	0	0	0	0
541 Hiri finken errentamendua	Arrendamientos de fincas urbanas	35	0	0	35	21	21	3	24
542 Landa finken errentamendua	Arrendamientos de fincas rústicas	3	0	0	3	4	4	0	4
550 Aldian aldiko kontrap.restazioa duten emakida adm.	De concesiones adm. con contrapresta. periódica	172	0	0	172	0	0	61	61
554 Nekazaritza eta baso aprobetxamenduenak	Aprovechamientos agrícolas y forestales	216	300	0	516	728	719	107	827
ONDARE SARRERAK		426	300	0	726	754	745	171	916
600 Eraikigabeko orubeentz inbertsioak inorenganatzeara	Enajenación inversiones solares sin edificar	132	0	0	132	475	475	0	475
610 Higiezin inorenganatzeara	Enajenación de inmuebles	60	0	0	60	4	4	0	4
613 Garraio elementuak inorenganatzeara	Enajenación de elementos de transporte	1	0	0	1	0	0	0	0
618 Higiezin inmateriala	Inmovilizado inmaterial	7	0	0	7	5	5	0	5
INBERTSIO ERREALEN INORENGANATZEA		200	0	0	200	484	484	0	484
730 Eskualdeentz Garapen. Europako Funtzarenak- EGEF	Del Fondo Europeo de Desarrollo Regional - FEDER	512	0	0	512	2.713	2.713	0	2.713
733 Landa Garapen. Europako Nekazaritza Funtz.- LGENF	Del Fondo Europeo Agrícola. de Desa. Rural - FEADER	0	0	0	0	554	554	0	554
739 Europar Batasunaren beste transferentzia batzuk	Otras transferencias de la Unión Europea	2.200	0	0	2.200	53	53	0	53
740 EAEko administrazio orokorrarenak	De la Administración general de la C.A.P.V.	9	0	0	9	0	0	0	0
749 Beste batzuenak	De otros	0	0	0	0	0	0	0	0
761 Tokiko Erakundeentz transferentziak	Transferencias Entes Locales	375	0	0	375	0	0	0	0
762 Erakunde Administrazioari transferentziak (GLH)	Transferencias administración institucional (THG)	0	1	0	1	1	0	135	135
763 Merkataritzako foru sozietateentz	De Sociedades Mercantiles Forales	2.778	0	0	2.778	2.556	2.556	0	2.556
766 Konta. nazionalaren ondorioetarako, foru sek. publiko.	De Consor. integra. en sect público foral conta. na	700	0	0	700	317	275	90	365
770 Enpresa pribatuen transferentziak	Transferencias de empresas privadas	0	0	0	0	0	0	0	0
780 Familien kapital transferentziak	Transferencias de capital de familias	1.000	0	0	1.000	815	815	0	815
KAPITAL TRANSFERENTZIAK		7.575	1	0	7.576	7.009	6.966	225	7.190
821 Sektore publikoari epe luzerako mailegu eta aurrerakin.	Préstamos y anticipos sector público a largo plazo	0	0	0	0	0	0	0	0
830 Sektore publikotik kanpoko epe laburreko maileguentz itz.	Reintegro préstamo fuera sector público corto plazo	400	0	0	400	209	64	173	237
831 Sektore publikotik kanpoko epe luzeko maileguentz itzul.	Reintegro préstamo fuera sector público largo plazo	700	0	0	700	295	295	0	295
860 Akzioentz eta partizipazioentz inorenganatzeara	Enajenación de acciones y participaciones	0	0	0	0	0	0	0	0
880 Diruzaintzako gerakinak	Remanente de Tesorería	35.754	6.365	3.873	45.992	0	0	0	0
AKTIBO FINANZARIOAK		36.854	6.365	3.873	47.092	504	359	173	532
913 Sekt. publikotik kanpo. entitate epe luzerako mailegu eta	Préstamos y ope. largo plazo entes fuera S.P.	0	0	0	0	32.500	32.500	0	32.500
PASIBO FINANZARIOAK		0	0	0	0	32.500	32.500	0	32.500
SARRERAK GUZTIRA		5.326.708	6.889	3.873	5.337.470	4.734.592	4.727.766	61.880	4.789.646

Zenbatekoa mila eurokotan / Importe en miles de euros



E.8.9. TAULA GASTUAK KONTZERTUKA
CUADRO E.8.9. GASTOS POR CONCEPTOS

KONTZERTUKA	CONCEPTO	HASIERAKO AURREKONTUA PRESUPUESTO INICIAL	ALDAKETA GARBIAK MODIFICACIO- NES NETAS	TXERTAKETAK INCORPORA- CIONES	BEHIN BETIKO AURREKONTUA PRESUPUESTO DEFINITIVO	ONARTUTAKO BETEBEHARRAK OBLIGACIONES RECONOCIDAS	ORDAINKETAK PAGOS		
							Ekitaldi ktea. Ejerc. corriente	Ekit. itxiak Ejerc. cerrados	Guztira Total
		1	2	3	4=1+2+3	5	6	7	8=6+7
100	Oinarr. ordaink. eta ordains. goi mai. karg.	835	0	0	835	835	835	0	835
110	Oinarr. ordaink. eta zenb. ordains. inoiz. person.	5.068	0	0	5.068	4.954	4.954	0	4.954
120	Oinarrizko ordainketak. Funtzionaria	34.252	0	0	34.252	31.583	31.583	0	31.583
121	Ordainketa osagarriak. Funtzionaria	57.056	0	0	57.056	53.321	53.321	0	53.321
130	Behin-betiko laboralak. Ordainsariak	1.311	0	0	1.311	1.297	1.297	0	1.297
131	Behin-behineko laboralak. Ordainsariak	1.071	0	0	1.071	730	730	0	730
150	Pentsio planen aldeko kontribuzioak	1.534	0	0	1.534	1.568	1.568	0	1.568
160	Gizarte kuotak	24.028	0	0	24.028	22.859	22.859	0	22.859
161	Gizarte laguntzak	2.255	0	0	2.255	1.875	1.875	0	1.875
162	Gizarte gastuak	590	0	0	590	1.091	269	9	279
	LANGILERI GASTUAK	128.000	0	0	128.000	120.113	119.292	9	119.301
201	Eraikin eta beste eraikuntzen errentamendua	675	-26	0	649	539	526	46	572
202	Makinaria eta instalakuntzen errentamendua	97	10	0	107	111	106	29	136
203	Garraio materialaren errentamendua	77	-24	0	53	40	38	3	40
204	Mobiliario eta ekipamenduen errentamendua	240	0	0	240	147	146	1	148
205	Informazio prozesu ekipoen errentamendua	2	0	0	2	0	0	0	0
209	Kanonak	2.355	0	0	2.355	1.927	1.829	257	2.085
210	Lur, ondasun eta naturearen konp. eta zaintza	135	0	0	135	176	86	69	155
211	Eraikin eta beste eraikuntzen konp. eta zaintza	2.011	-40	0	1.971	1.762	1.416	552	1.968
212	Makinaria instalakuntzen konponk. eta zaintza	2.043	-105	0	1.938	1.999	1.630	263	1.893
213	Garraio materialaren konponk. eta zaintza	581	0	0	581	526	466	32	498
214	Mobiliario eta ekipamenduen konp. eta zaintza	390	0	0	390	253	227	24	251
215	Prozesu ekipoen konponk. eta zaintza	77	-3	0	74	68	29	59	88
219	Beste higiezin baten konponk. zaintza	102	0	0	102	33	11	21	32
220	Bulegoko materiala	321	0	0	321	219	206	49	255
221	Hornidurak	7.596	8.661	0	16.257	10.519	9.807	577	10.384
222	Komunikazioak	2.796	0	0	2.796	2.311	2.115	391	2.507
223	Garraioak	1.044	0	0	1.044	597	579	17	596
224	Aseguruko primak	748	0	0	748	589	562	258	820
225	Zergak	634	121	0	755	826	826	1	828
226	Bestelako gastuak	1.540	1.111	0	2.650	2.050	1.935	340	2.275
227	Profesionalak edo enpresa berezien lanak	118.483	-5.119	0	113.364	107.261	96.153	12.993	109.146
230	Dietak, lokomozioia eta lekualdaketak	742	0	0	742	270	268	5	274
240	Zerbitzu berrien hornidura	0	0	0	0	0	0	0	0
	ONDASUN ARRUNT ETA ZERBITZ.EROSKETA	142.689	4.586	0	147.274	132.223	118.963	15.988	134.951
310	Eurotan. maileguen eta bestelako finantza eragiketen interes	5.777	-2.297	0	3.480	1.793	1.570	236	1.807
319	Eurotan. maileguen eta bestelako finantza eragiketen beste	212	0	0	212	383	353	33	386
359	Bestelako finantza gastuak	11	0	0	11	4	4	0	4
	GASTU FINANZARIOAK	6.000	-2.297	0	3.703	2.181	1.927	269	2.197
400	Estatuaren transferentziak. Adm. orokorrari	367.745	0	0	367.745	346.199	346.199	0	346.199
440	EAEko administrazio orokorrari	3.505.507	-2	0	3.505.505	3.078.896	2.982.749	108.813	3.091.562
441	EAEko Administrazio Instituzionalari	67	-42	0	25	19	19	0	19
444	Patzuergoei	1.520	102	0	1.622	1.362	1.362	0	1.362
445	Zuzenbide publikoko erakundeei	848	-7	0	841	505	339	356	695
449	EAEko beste batzuei	20	0	0	20	15	15	0	15
452	EAEko Lurralde Entitateei	15	0	0	15	15	0	0	0
459	Foru Aldundi eta toki entitateko beste batzuei	50	0	0	50	50	40	10	50
460	Transferentziak GLHari. Foru erakundeak	6.897	0	0	6.897	6.897	6.897	0	6.897
461	Lurralde enteei eginko transferentziak	569.858	3.896	0	573.753	516.490	479.383	22.927	502.310
462	Transferentziak GLHari. Org. auton.administ.	50.731	-3.950	0	46.780	46.515	44.537	2.773	47.311



E.8.9. TAULA GASTUAK KONTZEPTUKA
CUADRO E.8.9. GASTOS POR CONCEPTOS

KONTZEPTUA	CONCEPTO	HASIERAKO	ALDAKETA	TXERTAKETA	BEHIN BETIKO	ONARTUTAKO	ORDAINKETAK		
		AURREKONTUA	GARBIAK		AURREKONTUA	BETEBEHARRAK	PAGOS		
		PRESUPUESTO	MODIFICACIO-	INCORPORA-	PRESUPUESTO	OBLIGACIONES	Ekitaldi ktea.	Ekit. itxiak	Guztira
		INICIAL	NES NETAS	CIONES	DEFINITIVO	RECONOCIDAS	Ejerc. corriente	Ejerc. cerrados	Total
		1	2	3	4=1+2+3	5	6	7	8=6+7
463	Merkataritzako foru sozietateei	0	745	0	745	745	745	0	745
464	Foru fundazioei	6.645	0	0	6.645	6.412	5.924	812	6.735
466	Foru sektore publikoan integratutako patzuergoei	6.000	0	0	6.000	6.000	6.000	0	6.000
467	Aurrekontu egonkortasunaren ondorioetarako, GFA entitateei	2.096	-157	0	1.938	1.852	1.814	19	1.833
470	Enpresa pribatuei eginiko transferentziak	64.122	3.392	0	67.514	65.354	54.302	9.900	64.202
480	Familiei eginiko transferentziak	83.254	6.170	0	89.425	88.850	88.782	124	88.906
481	Lukuru asmorik gabeko erakundeei egin.transf.	123.039	2.260	0	125.298	124.352	109.042	14.289	123.331
490	Europa Batasuneko herrialdeei	0	117	0	117	117	89	0	89
492	Bestelako transferentziak	40.642	6.767	0	47.409	45.405	28.803	11.172	39.975
	TRANSFERENTZIA ARRUNTAK	4.829.054	19.289	0	4.848.343	4.336.049	4.157.041	171.195	4.328.236
500	Kontingentzietarako eta beste ezusteko batzuetarako funtsa	100	-100	0	0	0	0	0	0
	KONTINGEN. ETA BESTE EZUSTEKO BATZU. FUNTSA	100	-100	0	0	0	0	0	0
600	Eraiki gabeko orubeak	1.454	-120	900	2.234	2.221	2.216	0	2.216
601	Landatur finkak	204	179	0	383	244	102	214	316
610	Eraikinak	18.334	-12.876	725	6.182	3.262	2.066	4.407	4.407
611	Errepide, bide eta baso bideak	71.820	-5.007	0	66.814	50.345	45.422	8.608	54.030
612	Eraikuntza bereziak	2.634	-690	0	1.944	973	488	424	912
620	Makineria	675	-31	0	644	181	150	521	671
621	Instalakuntzak	351	-113	0	238	39	39	78	117
622	Tresnak eta lanabesak	1.256	-165	0	1.091	742	632	393	1.025
623	Seguritate ekipamenduak eta osagarriak	124	0	0	124	127	69	62	131
624	Transm. irudien erreprod. eta soinu ekipoa	370	8	0	377	302	209	21	230
630	Garraiorako materiala	1.621	464	0	2.085	1.478	613	379	992
640	Mobiliarioa	1.271	-48	0	1.223	879	847	589	1.436
641	Bulegoko ekipamendua	37	-1	0	36	5	4	0	4
650	Informazio prozesutarako ekipamenduak	297	121	0	418	327	205	85	289
651	Informatikako aplikazioak	15.785	-275	2.248	17.758	14.670	11.902	2.104	14.007
660	Arte, kultura eta sustapenetako inber.	945	0	0	945	883	773	74	847
662	Besteren higiezinetan eginiko obr. eta instalakuntzak	7.244	-2.353	0	4.891	2.768	2.014	1.981	3.995
663	Besteren higiezinetan egindako obra eta instalak.	3.400	-2.359	0	1.042	992	992	754	1.746
664	Obrak eta instalazioak lagapen bidez emandako ibilgetuan	2.778	0	0	2.778	2.778	2.533	323	2.856
669	Bestelako higiezin materiala	211	-40	0	171	0	0	18	18
670	Higiezin inmateriala	745	-129	0	616	590	585	168	753
	INBERTSIO ERREALAK	131.555	-23.413	3.873	112.014	83.806	72.136	18.862	90.998
701	Transferentziak Estaduko Admin.Erakundeari	0	1.149	0	1.149	1.149	0	0	0
721	Udalei	0	0	0	0	0	0	0	0
744	Partzuergoei	2	0	0	2	0	0	0	0
745	Zuzenbide publikoko erakundeei	273	3	0	276	71	0	279	279
761	Transferentziak GLHko lurralde enteei	9.655	724	5.920	16.299	11.973	8.766	6.923	15.689
762	Transferentziak GLHko org.auton.administratiboei	1.715	-641	0	1.074	1.060	1.060	128	1.188
763	Merkataritzako foru sozietateei	3.801	531	0	4.332	4.016	4.016	1.585	5.601
764	Foru fundazioei	510	191	0	700	396	390	349	739
766	Kontabilitate ondorioetarako, foru SPan integratu. partz.	0	0	0	0	0	0	0	0
767	Aurrekontu egonkortasunaren ondorioetarako, GFA entitateei	18	-14	0	3	3	3	17	21
770	Enpresa pribatuei eginiko transferentziak	13.701	2.016	0	15.717	13.854	11.089	4.612	15.702
780	Besteei eginiko transferentziak	2.226	-155	0	2.071	1.668	1.668	570	2.238
781	Lukuru asmorik gab. erakundeei eginiko transf.	9.138	-272	0	8.866	8.578	3.473	3.250	6.724
790	Europa Batasuneko herrialdeei	0	0	0	0	0	0	0	0
792	Zehaztu gabeko beste transferentzia batzuk	500	-500	0	0	0	0	0	0
793	Fundazioen aldeko ondare ekarpenak	0	0	0	0	0	0	0	0
	KAPITAL TRANSFERENTZIAK	41.538	3.031	5.920	50.490	43.168	30.467	17.714	48.182
821	Epe luzeko maileguak. Sektore publikoari	0	0	0	0	0	0	0	0
830	Epe motzeko maileguak. Sektore publikotik kanpo	732	0	0	732	209	209	0	209
831	Epe luzeko maileguak. Sektore publikotik kanpo	768	0	0	768	121	121	0	121
850	Foru publiko enpresen akzioak erostea	708	-358	0	350	350	350	0	350
860	Akzioak eta partaidetzak eskuratzeara sektore publikotik kanpo	0	230	0	230	230	230	0	230
	AKTIBO FINANTZARIOAK	2.208	-128	0	2.080	911	911	0	911
911	Sektore publikoko entitateen epe luzeko maileguak amortiza.	4.465	0	0	4.465	4.465	4.465	0	4.465
913	SP kanpoko entitateen epe luzeko maileguak amortiza.	41.100	0	0	41.100	28.100	28.100	0	28.100
	PASIBO FINANTZARIOAK	45.565	0	0	45.565	32.565	32.565	0	32.565
	GASTUAK GUZTIRA	5.326.708	968	9.793	5.337.470	4.751.015	4.533.302	224.038	4.757.340

E.8.10. TAULA KUDEAKETA PROPIOKO GASTU FUNTZIONALA

CUADRO E.8.10.GASTO FUNCIONAL DE GESTIÓN PROPIA

JARDUERA DEPARTAMENTUA	ACTIVIDAD DEPARTAMENTO	2017	2018	2019	2020	% Bariazioa / Variación %		
						18/17	19/18	20/19
Zor publikoa	Deuda pública	172	198	192	633	15,2	-2,9	229,2
Oinarrizko zerbitzu publikoak	Servicios públicos básicos	47.378	48.919	48.770	50.540	3,3	-0,3	3,6
Babes eta sustapen sozialeko jarduketak	Actuaciones de protección y promoción social	367.835	377.074	392.765	399.678	2,5	4,2	1,8
Lehentasunezko ondasun publikoen ekoizpena	Producción de bienes públicos de carácter preferente	47.165	51.708	56.070	50.623	9,6	8,4	-9,7
Jarduketa ekonomikoak	Actuaciones de carácter económico	164.726	174.790	184.030	189.484	6,1	5,3	3,0
Jarduketa orokorrak	Actuaciones de carácter general	103.596	106.571	112.663	117.262	2,9	5,7	4,1
KUDEAKETA PROPIOKO GASTUA GUZTIRA	TOTAL GASTO DE GESTIÓN PROPIA	730.872	759.260	794.491	808.219	3,9	4,6	1,7

Zenbatekoa mila eurokotan / Importe en miles de euros



E.8.11. TAULA GASTU HANDIAK

CUADRO E.8.11. GRANDES MASAS DE GASTO

GASTU HANDIAK GRANDES MASAS DE GASTO	HASIERAKO	ALDAKETA	TXERTAKETAK	BEHIN BETIKO	ONARTUTAKO	ORDAINKETAK			KOEFIZIENTEAK						
	AURREKONTUA	GARBIAK	INCORPORACIONES	AURREKONTUA	BETEBEHARRAK	PAGOS			COEFICIENTES					B.b.aurr.buruz	
	PRESUPUESTO	MODIFICACIONES NETAS	INCORPORACIONES	PRESUPUESTO	OBLIGACIONES RECONOCIDAS	Ekitaldi ktea.	Ekit. itxiak	Guztira	Hasierako aurrekontuaren gaineko %					s/P.D.	
INICIAL	NETAS	3	4=1+2+3	5	Ejerc.corriente	Ejerc. cerrados	8=6+7	% s/ presupuesto inicial					s/P.D.		
1	2	3	4=1+2+3	5	6	7	8=6+7	2/1	3/1	4/1	5/1	8/1	5/4	6/4	
ERAKUNDEEKIKO KONPROMEZUAK															
COMPROMISOS INSTITUCIONALES	4.409.525	0	0	4.409.525	3.907.140	3.780.179	120.422	3.900.601	0,0	0,0	100,0	88,6	88,5	88,6	85,7
Finantz gastuak eta amortizazioak															
Gastos Financieros y Amortizaciones	51.565	-2.297	0	49.268	34.746	34.492	269	34.762	-4,5	0,0	95,5	67,4	67,4	70,5	70,0
Gastu propioaren gainerakoa															
Resto Gasto Propio	865.618	3.266	9.793	878.677	809.130	718.631	103.346	821.977	0,4	1,1	101,5	93,5	95,0	92,1	81,8
AURREKONTU PROPIOAREN GASTUAK															
GASTOS DEL PRESUPUESTO PROPIO	917.183	968	9.793	927.945	843.876	753.123	103.615	856.739	0,1	1,1	101,2	92,0	93,4	90,9	81,2
GUZTIRA															
TOTAL	5.326.708	968	9.793	5.337.470	4.751.015	4.533.302	224.038	4.757.340	0,0	0,2	100,2	89,2	89,3	89,0	84,9

Zenbatekoa mila eurokotan / Importe en miles de euros

E.8.12. TAULA DEPARTAMENTUEN DIRU-SARRERAK

CUADRO E.8.12. INGRESOS POR DEPARTAMENTOS

DEPARTAMENTUAK DEPARTAMENTOS	HASIERAKO AURREKONTUA PRESUPUESTO INICIAL 1	ALDAKETA GARBIAK MODIFICACIO- NES NETAS 2	TXERTAKETAK INCORPORA- CIONES 3	BEHIN BETIKO AURREKONTUA PRESUPUESTO DEFINITIVO 4=1+2+3	ONARTUTAKO ESKUBIDEAK DERECHOS RECONOCIDOS 5	ZERGABILKETA LIKIDOA RECAUDACIÓN LÍQUIDA			KOEFIZIENTEAK COEFICIENTES								
						Ekitaldi ktea. Ejerc. corriente 6	Ekit. itxiak Ej.cerrados 7	Guztira Total 8=6+7	Hasierako aurrekontuaren gaineko % % s/ presupuesto inicial					B.b.aurr.buruz s/P.D.			
									2/1	3/1	4/1	5/1	8/1	5/4	6/4		
1 Diputatu Nagusia																	
Diputado General	1.103	0	0	1.103	972	972	0	972	0,0	0,0	100,0	88,1	88,1	88,1	88,1		
2 Gobernantza departamentua																	
Departamento de Gobernanza	4.893	0	0	4.893	4.628	4.413	173	4.586	0,0	0,0	100,0	94,6	93,7	94,6	90,2		
3 Ingurumeneko eta Obra Hidraulikoetako Departamentua																	
Departamento de Medio Ambiente y Obras Hidráulicas	1.688	175	0	1.863	1.761	1.718	225	1.942	10,4	0,0	110,4	104,3	115,1	94,5	92,2		
4 Ekonomia Sustapeneko, Turismo eta Landa Ingurune Departamentua																	
Departamento de Promoción Económica, Turismo y Medio Rural	1.473	300	0	1.773	3.870	3.862	107	3.969	20,4	0,0	120,4	262,7	269,5	218,3	217,8		
5 Mugikortasuna eta Lurralde Antolaketako Departamentua																	
Departamento de Movilidad y Ordenación del Territorio	5.010	0	0	5.010	3.541	3.541	63	3.605	0,0	0,0	100,0	70,7	71,9	70,7	70,7		
6 Ogasun eta Finantza Departamentua																	
Departamento de Hacienda y Finanzas	5.262.443	6.365	3.873	5.272.681	4.669.807	4.669.437	39.585	4.709.022	0,1	0,1	100,2	88,7	89,5	88,6	88,6		
7 Bide Azpiegituretako Departamentua																	
Departamento de Infraestructuras Viarias	3.808	0	0	3.808	3.450	3.448	0	3.448	0,0	0,0	100,0	90,6	90,5	90,6	90,5		
8 Gizarte Politikako Departamentua																	
Departamento de Políticas Sociales	44.517	48	0	44.565	46.121	39.934	21.727	61.661	0,1	0,0	100,1	103,6	138,5	103,5	89,6		
9 Kultura, Lankidetzeta, Gazteria eta Kirol Departamentua																	
Dep. de Cultura, Cooperación, Juventud y Deportes	1.773	0	0	1.773	442	442	0	442	0,0	0,0	100,0	24,9	24,9	24,9	24,9		
14 Batzar Nagusiak																	
Juntas Generales	0	0	0	0	0	0	0	0	--	--	--	--	--	--	--	--	--
95 Hainbat Departamentutako Gastuak																	
Gastos Diversos Departamentos	0	0	0	0	0	0	0	0	--	--	--	--	--	--	--	--	--
GUZTIRA																	
TOTAL	5.326.708	6.889	3.873	5.337.470	4.734.592	4.727.766	61.880	4.789.646	0,1	0,1	100,2	88,9	89,9	88,7	88,6		

Zenbatekoa mila eurokotan / Importe en miles de euros

E.8.13. TAULA DEPARTAMENTUEN GASTUAK
CUADRO E.8.13. GASTOS POR DEPARTAMENTOS

DEPARTAMENTUAK DEPARTAMENTOS	HASIERAKO AURREKONTUA PRESUPUESTO INICIAL 1	ALDAKETA GARBIAK MODIFICACIONES NETAS 2	TXERTAKETAK INCORPORACIONES 3	BEHIN BETIKO AURREKONTUA PRESUPUESTO DEFINITIVO 4=1+2+3	ONARTUTAKO BETEBEHARRAK OBLIGACIONES RECONOCIDAS 5	ORDAINKETAK PAGOS			KOEFIZIENTEAK COEFICIENTES							
						Ekitaldi ktea. Ejerc. corriente 6	Ekit. itxiak Ej.cerrados 7	Guztira Total 8=6+7	Hasierako aurrekontuaren gaineko % % s/ presupuesto inicial					B.b.aurr.buruz s/P.D.		
									2/1	3/1	4/1	5/1	8/1	5/4	6/4	
1 Diputatu Nagusia																
Diputado General	23.036	-907	0	22.129	19.832	16.721	5.261	21.982	-3,9	0,0	96,1	86,1	95,4	89,6	75,6	
2 Gobernantza departamentua																
Departamento de Gobernanza	59.308	-260	0	59.048	54.191	49.461	5.803	55.264	-0,4	0,0	99,6	91,4	93,2	91,8	83,8	
3 Ingurumeneko eta Obra Hidraulikoetako Departamentua																
Departamento de Medio Ambiente y Obras Hidráulicas	26.955	-1.309	0	25.646	20.430	16.477	4.341	20.818	-4,9	0,0	95,1	75,8	77,2	79,7	64,2	
4 Ekonomia Sustapeneko, Turismo eta Landa Ingurunekeko Departamentua																
Departamento de Promoción Económica, Turismo y Medio Rural	83.019	1.168	900	85.087	78.147	58.943	20.791	79.733	1,4	1,1	102,5	94,1	96,0	91,8	69,3	
5 Mugikortasuna eta Lurralde Antolaketako Departamentua																
Departamento de Movilidad y Ordenación del Territorio	69.446	-371	0	69.076	63.679	43.609	17.394	61.003	-0,5	0,0	99,5	91,7	87,8	92,2	63,1	
6 Ogasun eta Finantza Departamentua																
Departamento de Hacienda y Finanzas	4.511.266	-1.013	2.973	4.513.227	3.991.432	3.861.928	121.863	3.983.791	0,0	0,1	100,0	88,5	88,3	88,4	85,6	
7 Bide Azpiegituretako Departamentua																
Departamento de Infraestructuras Viarias	83.663	-3.800	5.920	85.783	65.367	59.083	7.223	66.306	-4,5	7,1	102,5	78,1	79,3	76,2	68,9	
8 Gizarte Politikako Departamentua																
Departamento de Políticas Sociales	401.381	9.924	0	411.305	402.120	374.677	32.050	406.727	2,5	0,0	102,5	100,2	101,3	97,8	91,1	
9 Kultura, Lankidetzeta, Gazteria eta Kirol Departamentua																
Dep. de Cultura, Cooperación, Juventud y Deportes	60.602	-2.364	0	58.238	48.919	45.507	9.311	54.818	-3,9	0,0	96,1	80,7	90,5	84,0	78,1	
14 Batzar Nagusiak																
Juntas Generales	6.897	0	0	6.897	6.897	6.897	0	6.897	0,0	0,0	100,0	100,0	100,0	100,0	100,0	
95 Hainbat Departamentutako Gastuak																
Gastos Diversos Departamentos	1.135	-100	0	1.035	0	0	0	0	-8,81	0	91,19	0	0	0	0	
GUZTIRA																
TOTAL	5.326.708	968	9.793	5.337.470	4.751.015	4.533.302	224.038	4.757.340	0,0	0,2	100,2	89,2	89,3	89,0	84,9	

Zenbatekoa mila eurokotan / Importe en miles de euros

E.8.14. TAULA GASTU PROGRAMAK
CUADRO E.8.14. PROGRAMAS DE GASTO

PROGRAMAK	PROGRAMAS	HASIERAKO AURREKONTUA PRESUPUESTO INICIAL	ALDAKETA GARBIAK MODIFICA- CIONES NETAS	TXERTAKETA INCORPORA- CIONES	BEHIN BETIKO AURREKONTUA PRESUPUESTO DEFINITIVO	ONARTUTAKO BETEBEHARRAK OBLIGACIONES RECONOCIDAS	ORDAINKETAK PAGOS		
							Ekitaldi ktea. Ejerc. corriente	Ek. itxiak Ejerc. cerrados	Guztira Total
		1	2	3	4=1+2+3	5	6	7	8=6+7
01 010	Diputatu nagusiaren alorrareko idazkaritza	1.130	1	0	1.131	1.055	1.046	20	1.066
01 020	Identitate Korporatiboa eta Harreman Instituzionalak	165	0	0	165	84	84	18	103
01 100	Diputatu nagusiaren kabinetea	1.177	0	0	1.177	1.034	924	504	1.428
01 200	Aldundiaren kudeaketa estrategia	6.770	-1.007	0	5.762	5.197	3.239	2.079	5.318
01 300	Komunikazioa	2.400	0	0	2.400	2.098	1.978	638	2.616
01 400	Giza Eskubideetako eta Kultura Demokratikoa	1.419	0	0	1.419	987	923	237	1.160
01 500	Hizkuntza Berdintasuna	7.687	0	0	7.687	7.605	7.150	1.369	8.518
01 700	Berdintasuna	2.288	100	0	2.388	1.771	1.376	396	1.772
DIPUTATU NAGUSIA		23.036	-907	0	22.129	19.832	16.721	5.261	21.982
02 010	Gobernantzako zerbitzu orokorrak	12.661	-191	0	12.470	12.018	11.786	592	12.379
02 100	Diputatuaren kontseiluaren idazkaritza, aholkularitza eta defentsa	2.384	307	0	2.691	2.467	2.454	31	2.484
02 110	Funtzio publikoa	6.363	-131	0	6.232	4.765	3.929	66	3.994
02 200	Foru aldundiko zerbitzuen berrikuntza eta eraldaketa	5.183	531	0	5.714	5.167	5.114	1.681	6.795
02 210	Aldundiko zerbitzu orokorrak	5.872	-251	0	5.621	5.220	4.644	772	5.416
02 300	Herritarren partaidetza	2.649	-500	0	2.149	1.165	1.107	356	1.463
02 400	Suaren aurkako babesa eta sorospena	24.196	-25	0	24.171	23.389	20.427	2.306	22.733
GOBERNANTZA		59.308	-260	0	59.048	54.191	49.461	5.803	55.264
03 010	Ingurumeneko eta obra hidraulikoetako zerbitzu orokorrak	1.394	0	0	1.394	1.310	1.300	5	1.306
03 100	Ingurumena	1.072	81	0	1.153	796	664	36	700
03 110	Ekonomia zirkularra	9.349	-247	0	9.102	8.650	7.301	1.951	9.251
03 120	Iraunkortasuna eta ingurumen hezkuntza eta sentsibilizazioa	463	20	0	483	331	276	72	348
03 130	Iraunkortasun energetikoa	2.243	14	0	2.257	1.590	842	993	1.835
03 140	Erresiliencia eta azpiegitura berdeak	738	7	0	745	469	178	119	297
03 150	Klima aldaketa	3.084	-1.229	0	1.855	1.387	981	420	1.401
03 160	Hondartzaren eta itsasertzaren kudeaketa integrala	2.085	46	0	2.131	2.046	1.804	0	1.804
03 200	Azpiegiturak hidraulikoak	3.523	-49	0	3.474	1.817	1.596	409	2.006
03 210	Ur baliabideak eta uraren kalitatea	1.204	0	0	1.204	1.106	918	203	1.121
03 220	Ibaiek leheneratzea	1.201	-30	0	1.171	474	387	132	519
03 230	Aforalekuen eraberritzea	600	79	0	679	454	231	0	231
INGURUMENA ETA OBRA HIDRAULIKOAK		26.955	-1.309	0	25.646	20.430	16.477	4.341	20.818
04 010	Ekonomia sustapeneko, turismo eta landa inguruneke zerbitzu orokorrak	3.094	-20	0	3.074	2.947	2.250	961	3.211
04 100	Lk- lurraldearekiko konpromezua	17.648	674	0	18.322	17.330	7.020	11.237	18.257
04 110	Eskulangintza sektorearen sustapena	1.084	-27	0	1.057	971	953	44	997
04 200	Zientzia, teknologia eta berrikuntza sustatzea	5.596	93	0	5.689	5.558	2.301	863	3.164
04 210	Internazionalizazio jarduketak sustatzea	1.462	22	0	1.484	1.238	1.238	19	1.256
04 220	Gipuzkoa 4.0: Fabrikazio aurreratua	3.922	39	0	3.961	3.769	3.038	992	4.031
04 300	Turismo eta lurralde irudia	3.208	0	0	3.208	3.151	2.671	1.169	3.839
04 400	Landa garapena eta nekazaritza egiturak	17.609	-579	0	17.030	16.155	14.541	679	15.220
04 410	Laborategia, kalitate eta nekazaritza berrikuntzako zerbitzua	1.604	36	0	1.640	1.544	1.453	143	1.596
04 420	Abereen ekoizpena eta osasuna sustatzea	3.658	-265	0	3.393	3.091	2.807	359	3.166
04 430	Landaretzaren sustapena eta esperimentazioa	1.571	87	0	1.658	1.492	1.228	166	1.394
04 440	Lurraldearen oreka	0	0	0	0	0	0	1.781	1.781
04 500	Mendiak eta habitaten kudeaketa	11.880	1.366	0	13.247	12.456	11.273	2.120	13.393
04 510	Basa animaliak eta landareak	2.394	-259	0	2.135	1.867	1.741	256	1.997
04 700	Proiektu estrategikoak	8.288	0	900	9.188	6.579	6.429	1	6.430
EKONOMIA SUSTAPENA, TURISMO ETA LANDA INGURUNEKE PROMOCIÓN ECOCÓMICA, TURISMO Y MEDIO RURAL		83.019	1.168	900	85.087	78.147	58.943	20.791	79.733
05 010	Mugikortasuna eta lurralde antolaketa zerbitzu orokorrak	2.074	-290	0	1.784	1.509	1.475	92	1.568
05 100	Garraioaren antolamendua	46.637	6.457	0	53.093	50.645	33.412	12.520	45.932
05 110	Bizikleta bideak	6.561	-1.393	0	5.168	3.868	3.639	2.498	6.138
05 200	Pasaialdeko antolaketa eta sustapena	6.359	-3.804	0	2.554	399	399	1.825	2.224
05 210	Plangintza eta lurzorua eta ondarearen kudeaketa	2.309	-148	0	2.161	1.986	1.905	12	1.917
05 220	Lurraldearen antolaketa	2.162	-342	0	1.820	1.537	1.320	106	1.426
05 230	Arkitektura	3.345	-850	0	2.495	1.686	1.458	340	1.798

E.8.14. TAULA GASTU PROGRAMAK
CUADRO E.8.14. PROGRAMAS DE GASTO

PROGRAMAK	PROGRAMAS	HASIERAKO AURREKONTUA PRESUPUESTO INICIAL	ALDAKETA GARBIAK MODIFICA- CIONES NETAS	TXERTAKETAK INCORPORA- CIONES	BEHIN BETIKO AURREKONTUA PRESUPUESTO DEFINITIVO	ONARTUTAKO BETEBEHARRAK OBLIGACIONES RECONOCIDAS	ORDAINKETAK PAGOS		
							Ekitaldi ktea. Ejerc. corriente	Ekit. itxiak Ejerc. cerrados	Guztira Total
		1	2	3	4=1+2+3	5	6	7	8=6+7
MIGIKORTASUNA ETA LURRALDE ANTOLAKETA	MOVILIDAD Y ORDENACIÓN DEL TERRITORIO	69.446	-371	0	69.076	63.679	43.609	17.394	61.003
06 010	Ogasun eta finantzako zerbitzu orokorrak	11.158	579	725	12.461	11.776	10.489	838	11.328
06 100	Zerga administrazioa	29.452	652	2.248	32.352	28.064	27.112	300	27.413
06 110	Herritarren Arreta eta Zerga Heziketa	3.356	12	0	3.368	3.385	3.369	15	3.384
06 200	Aurrekontuak eta finantzak	2.465	42	0	2.507	2.615	2.615	0	2.615
06 210	Zor publikoa eta foru diruzaintza	52.194	-2.297	0	49.897	35.379	35.126	269	35.395
06 300	Zerga eta finantza politika	1.841	0	0	1.841	1.893	1.857	18	1.875
06 310	Erakundeekiko konpromisoak	4.409.525	0	0	4.409.525	3.907.140	3.780.179	120.422	3.900.601
06 400	Foru auzitegi ekonomiko-administratiboa	1.275	0	0	1.275	1.181	1.181	0	1.181
OGASUNA ETA FINANTZAK	HACIENDA Y FINANZAS	4.511.266	-1.013	2.973	4.513.227	3.991.432	3.861.928	121.863	3.983.791
07 010	Bide azpiegiturarako zerbitzu orokorrak	2.207	121	0	2.329	2.169	2.061	41	2.102
07 100	Errepideak artatzea	52.539	29	0	52.567	38.367	35.657	4.358	40.016
07 110	Errepideen eraikuntza eta hobekuntza	12.438	-3.887	5.920	14.472	11.139	8.885	1.220	10.105
07 120	Presako inbertsioak, Prebentsioa eta Konponketak	15.357	-63	0	15.294	12.745	11.533	1.603	13.136
07 200	Kontratazioa, plangintza eta ustiapena	1.121	0	0	1.121	947	947	0	947
BIDE AZPIEGITURAK	INFRAESTRUCTURAS VIARIAS	83.663	-3.800	5.920	85.783	65.367	59.083	7.223	66.306
08 010	Gizarte politikako zerbitzu orokorrak	4.240	41	0	4.280	4.097	3.999	106	4.105
08 100	Desgaituen laguntza	51.483	391	0	51.874	51.313	47.052	3.675	50.727
08 110	Adinekoen laguntza	100.943	15.821	0	116.764	110.979	101.127	12.094	113.221
08 200	Plangintza eta informazio sistemak	3.688	23	0	3.711	3.682	3.392	61	3.453
08 210	Inbertsioen eta gizarte lankidetzaren plana	15.793	-7.573	0	8.220	7.089	5.380	5.120	10.501
08 220	Aldizkako prestazio ekonomikoak	79.086	5.386	0	84.472	83.997	83.907	13	83.919
08 300	Gizarteratzea eta indarkeria matxistaren emakume biktima b	31.294	1.621	0	32.916	32.728	28.357	3.552	31.909
08 310	Haur eta nerabeen babesa	53.138	-1.280	0	51.858	51.860	47.692	3.972	51.664
08 400	Foru erakunde publikoak kudeaketa	61.717	-4.507	0	57.210	56.374	53.771	3.457	57.228
GIZARTE POLITIKA	POLÍTICA SOCIAL	401.381	9.924	0	411.305	402.120	374.677	32.050	406.727
09 010	Kultura, lankidetzak, gazteria eta kirol zerbitzu orokorrak	5.944	-1.208	0	4.736	3.323	3.210	233	3.443
09 100	Ondare historiko artistikoa eta artxiboak	8.360	-1.785	0	6.575	5.412	4.640	1.111	5.750
09 110	Gordailua eta museoak	3.950	-21	0	3.929	3.603	3.455	167	3.622
09 120	Kultur proiektu estrategikoak	4.146	265	0	4.411	3.893	3.610	546	4.156
09 130	Liburutegia, kulturaren sustapena eta hedapena	10.229	300	0	10.529	8.662	8.276	394	8.670
09 200	Nazioarteko lankidetzak	4.975	-100	0	4.875	4.491	4.190	72	4.262
09 300	Haur, nerabe eta gazteen sustapena	6.728	-65	0	6.663	5.337	5.190	622	5.812
09 400	Kirolaren sustapena	16.269	250	0	16.519	14.198	12.936	6.168	19.104
KULTURA, LANKIDETZA, GAZTERIA ETA KIROLAK	CULTURA, COOPERACIÓN, JUVENTUD Y DEPORTES	60.602	-2.364	0	58.238	48.919	45.507	9.311	54.818
14 100	Batzar Nagusiak	6.897	0	0	6.897	6.897	6.897	0	6.897
BATZAR NAGUSIAK	JUNTAS GENERALES	6.897	0	0	6.897	6.897	6.897	0	6.897
95 010	Hainbat Departamentutako Gastuak	1.135	-100	0	1.035	0	0	0	0
HAINBAT DEPARTAMENTUTAKO GASTUAK	GASTOS DIVERSOS DEPARTAMENTOS	1.135	-100	0	1.035	0	0	0	0
GUZTIRA	TOTAL	5.326.708	968	9.793	5.337.470	4.751.015	4.533.302	224.038	4.757.340

Zenbatekoa mila eurokotan / Importe en miles de euros

E.8.15. TAULA ESTATUARI ORDAINDU BEHARREKO KUPOA ZEHAZTEA
CUADRO E.8.15. DETERMINACIÓN DEL CUPO AL ESTADO

KONTZEPTUA	CONCEPTO	AURREKONTUA PRESUPUESTO	LIKIDAZIOA LIQUIDACIÓN
2019ko KUPO-LIKIDAZIOA	LIQUIDACIÓN DEL CUPO DE 2019		
1 Oinarri urtearen behin-behineko kupoa	Cupo provisional año base	1.304.536	1.302.900
2 Konpentsazioak 6.2 art.	Compensaciones art.6.2	0	0
3 Eguneratze oinarria (1-2)	Base de actualización (1-2)	1.304.536	1.302.900
4 Eguneratze indizea	Indice de actualización	1,060013	1,0317689
5 Ordaindu beharreko kupoa (3 x 4)	Cupo a pagar (3 x 4)	1.382.824	1.344.292
6 2019ko behin-behineko kupoa	Cupo provisional 2019	954.649	1.006.957
7 2019ko konpentsazio finantzarioak	Compensaciones financieras 2019	86.856	86.856
8 2019ko sektore elektrikoko konpentsazioak	Compensaciones sector eléctrico 2019	0	0
9 2019an ordaindutako kupoa (6-7-8)	Cupo pagado en 2019 (6-7-8)	867.793	920.101
10-1 Behin-betiko konpentsazio finantzarioak	Compensaciones financieras definitivas	78.477	74.184
10-2 2019ko sektore elektrikoko konpentsazioak	Compensaciones sector eléctrico 2019	0	0
10-3 Desakordioak eragindako konpentsazioak	Compensaciones desavenencias	0	0
11 2019ko Kupoaren likidazioa (5-9-10)	Liquidación del Cupo de 2019 (5-9-10)	138.754	51.887
12 Gipuzkoako F.A.aren 2019ko likidazioa ("11" x %33,34)	Liquidación en 2019 de la D. Foral Gipuzkoa ("11" x 33,34%)	46.261	17.299
2020ko BEHIN-BEHINEKO KUPOA	CUPO PROVISIONAL DE 2020		
13 Oinarri urtearen behin-behineko kupoa	Cupo provisional año base	1.302.255	1.302.047
14 Konpentsazioak 6.2 art.	Compensaciones art.6.2	0	0
15 Eguneratze oinarria (13-14)	Base de actualización (13-14)	1.302.255	1.302.047
16 Eguneratze indizea	Indice de actualización	1,099551	1,038529
17 2020ko behin-behineko kupoa (15 x 16)	Cupo provisional 2020 (15 x 16)	1.431.896	1.352.213
18 Sektore elektrikoaren konpentsazioak	Compensaciones sector eléctrico	0	0
19 Konpentsazio finantzarioak	Compensaciones financieras	80.975	86.619
20 EIBM erabakiak	Acuerdos CMCE	386.661	279.093
21 2020an ordaindutako kupoa (17-18-19-20)	Cupo pagado en 2020 (17-18-19-20)	964.259	986.501
22 Gipuzkoako F.A.ak 2020an ordaindutako kupoa ("21" x %33,34)	Cupo pagado en 2020 por la D. Foral Gipuzkoa ("21" x 33,34%)	321.484	328.900
ESTATUARENTZAKO KUPOA	CUPO AL ESTADO		
23 Estatuarentzako kupoa (11+21)	Cupo al Estado (11+21)	1.103.013	1.038.388
24 Gipuzkoako F.A.aren kupoa (12+22)	Cupo de la D.F.Gipuzkoa (12+22)	367.745	346.199

Zenbatekoa mila eurokotan / Importe en miles de euros



E.8.16. TAULA GIPUZKOAKO FORU ALDUNDIAREN KUPO LIKIDOA, ORDAINKETA EPEEN ARABERA

CUADRO E.8.16. CUPO LÍQUIDO DE LA DIPUTACIÓN FORAL DE GIPUZKOA POR PLAZOS DE PAGOS

KONTZEPTUA	CONCEPTO	MAIATZA MAYO	IRAILA SEPTIEMBRE	ABENDUA DICIEMBRE	GUZTIRA TOTAL
1 Behin-behineko kupo lik. epeka	Cupo líquido provisional plazos	150.300	150.264	150.264	450.828
2 Konpentzazioak. 6.2 art.	Compensaciones. Art.6.2	0	0	0	0
3 EIBM erabakiak	Acuerdos CMCE	42.715	37.083	13.252	93.050
4 Behin-behineko konpents.finantz.	Compensac. financieras provis.	9.626	9.626	9.626	28.879
5 Sektore elektrikoaren konpentsazioak	Compensaciones sector eléctrico	0	0	0	0
6 2019an ordaind.kupo likidoa (1-2-3-4-5)	Cupo líquido pagado 2019 (1-2-3-4-5)	97.959	103.555	127.386	328.900
7 2019ko eta 2018ko kupoaren likidazioa	Liquidación cupo 2019 y 2018	17.299			17.299
8 2020ko kupo likidoa (6+7)	Cupo líquido 2020 (6+7)	115.258	103.555	127.386	346.199

Zenbatekoa mila eurokotan / Importes en miles de euros



E.8.17. TAULA FORU ALDUNDIEK EUSKO JAURLARITZARI EGIN BEHARREKO EKARPENAK ZEHAZTEA

CUADRO E.8.17. DETERMINACIÓN DE LAS APORTACIONES DE LAS DIPUTACIONES FORALES AL GOBIERNO VASCO

KONTZEPTUA	CONCEPTO	AURREKONTUA PRESUPUESTO	LIKIDAZIOA LIQUIDACIÓN
Zerga itunduak	Tributos concertados	15.767.782	13.950.513
Interesak	Intereses	0	0
Baliabideak, guztira	Total recursos	15.767.782	13.950.513
2020ko kupo likidoa	Cupo líquido 2020	964.259	986.501
2019ko kupoaren likidazioa	Liquidación Cupo 2019	138.754	51.887
3R finantzaketa - Abalak	Financiación 3R - Avals	0	0
Ertzantza eta Miñoiak	Ertzantza y Miñones	44.291	40.716
Eskumen berrien finantzaketa	Financiación nuevas competencias	738.922	647.796
Kenkariak, guztira	Total deducciones	1.886.227	1.726.900
Banatu beharreko baliabideak	Recursos a distribuir	13.881.555	12.223.613
HIRU FORU ALDUNDIEN EKARPEN	TOTAL APORTACIONES GENERALES		
OROKORRAK GUZTIRA	DE LAS TRES DIPUTACIONES FORALES		
(Banatu beh.baliabideen %70,04)	(70,04% s/Recursos a distribuir)	9.722.641	8.561.419
Ertzantza eta Miñoiak	Ertzantza y Miñones	44.291	40.716
Eskumen berrien finantzaketa	Financiación nuevas competencias	706.099	615.538
Egokitzapenerako Funts Orokorra	Fondo General de Ajuste	41.343	17.019
Estatu laguntzak edo 3R	Ayudas de Estado o 3R	0	139
EKARPENAK, GUZTIRA	TOTAL APORTACIONES	10.514.374	9.234.831

Zenbatekoa mila eurokotan / Importe en miles de euros



E.8.18. TAULA GIPUZKOAKO FORU ALDUNDIAK EUSKO JAURLARITZARI EGIN BEHARREKO EKARPENAK ZEHAZTEA

CUADRO E.8.18. DETERMINACIÓN DE LAS APORTACIONES DE LA DIPUTACIÓN FORAL DE GIPUZKOA AL GOBIERNO VASCO

KONTZEPTUA	CONCEPTO	AURREKONTUA PRESUPUESTO	LIKIDAZIOA LIQUIDACIÓN
Ekarpen orokorrak	Aportaciones generales	3.241.529	2.854.377
Ertzantza eta Miñoiak	Ertzantza y Miñones	14.767	13.575
Eskumen berrien finantzaketa	Financiación nuevas competencias	235.413	205.220
Egokitzapenerako Funtz Orokorra	Fondo General de Ajuste	-67.139	5.674
Estatu laguntzak edo 3R	Ayudas de Estado o 3R	0	46
EKARPENAK GUZTIRA	TOTAL APORTACIONES	3.424.570	3.078.893

Zenbatekoa mila eurokotan / Importe en miles de euros

OHARRA: Gipuzkoako Foru Aldundiaren ekarpena izango da aurreko taulan kalkulaturako hiru Foru Aldundien Ekarpen Orokorren %33,34

NOTA: Las aportaciones de la Diputación Foral de Gipuzkoa corresponden al 33,34% de las Aportaciones Generales de las tres Diputaciones Forales calculadas en el cuadro anterior.



E.8.19. TAULA FORU ALDUNDIAK EUSKO JAURLARITZARI EGINDAKO EKARPENAK

CUADRO E.8.19. APORTACIONES REALIZADAS POR LA DIPUTACIÓN FORAL AL GOBIERNO VASCO

KONTZEPTUA	CONCEPTO	1.ORDAIN. 1ºPAGO	2.ORDAIN. 2ºPAGO	3.ORDAIN. 3ºPAGO	4.ORDAIN. 4ºPAGO	5.ORDAIN. 5ºPAGO	AURREL. PRELIQ.	LIKIDAZ. LIQUID.	GUZTIRA TOTAL
Ekarpen orokorra	Aportación General	540.255	540.255	449.564	549.564	549.564	99.362	125.813	2.854.377
Ertzantza eta Miñoiak	Ertzantza y Miñones	2.461	2.461	2.163	2.163	2.163	2.163	-0	13.575
Eskumen berriak	Nuevas competencias	39.236	39.236	40.568	40.568	37.663	37.663	-29.666	205.267
Estatu laguntzak	Ayudas de Estado								0
3R finantzaketa - Abalak	Financiación 3R - Avales								0
Egokitzapenerako Funts Orokorra	Fondo General de Ajuste			-44.759				50.433	5.674
GUZTIRA	TOTAL	581.951	581.951	447.536	592.295	589.390	139.188	146.581	3.078.893

Zenbatekoa mila eurokotan / Importe en miles de euros



**E.8.20. TAULA UDAL FINANTZAKETARAKO FORU FONDOA. UDALEK ITUNDUTAKO ZERGETAN DUTEN
PARTAIDETZA KALKULATZEA**

CUADRO E.8.20. FONDO FORAL DE FINANCIACIÓN MUNICIPAL. CÁLCULO DE LA PARTICIPACIÓN DE LOS
AYUNTAMIENTOS EN TRIBUTOS CONCERTADOS

KONTZEPTUA	CONCEPTO	AURREKONTUA PRESUPUESTO	LIKIDAZIOA LIQUIDACIÓN
1 Itundutako zergak	Tributos Concertados	5.137.270	4.634.878
2 Interesak	Intereses	0	0
3 Banatu beharreko baliabideak (1+2)	Recursos a distribuir (1+2)	5.137.270	4.634.878
4 Estaturentzako Kupoa	Cupo al Estado	367.745	346.199
5 Eusko Jaurlaritzarentzako Ekarp.Orokorra	Aportación general al Gobierno Vasco	3.241.529	2.854.377
6 Ertzantza eta Miñoiak	Ertzantza y Miñones	14.767	13.575
7 3R finantzaketa - Abalak	Financiación 3R - Avaless	0	33
8 Eskumen berriak	Nuevas competencias	246.357	215.929
9 Egokitzapenerako Funts Orokorra	Fondo General de Ajuste	-67.139	5.674
10 DFi kenketak	Deducciones DFi	409.378	367.974
11 Kenkariak guztira (4+5+6+7+8+9+10)	Total deducciones (4+5+6+7+8+9+10)	4.212.635	3.803.760
12 Lurraldearen baliabideak (3-11)	Recursos del Territorio (3-11)	924.634	831.118
13 UFFF (12ren %58,0)	Dotación al FFFM (58,0% de 12)	536.288	482.049
14 Egokitzapenerako Funts Orokorra	Fondo General de Ajuste	0	0
15 Estatu laguntzak	Ayudas de Estado		
16 UFFF guztira (13+14+15)	Total FFFM (13+14+15)	536.288	482.049

Zenbatekoa mila eurokotan / Importe en miles de euros

E.8.21. TAULA UDAL FINANTZAKETARAKO FORU FONDOAREN LIKIDAZIOA ETA AURREKONTUA
CUADRO E.8.21. PRESUPUESTO Y LIQUIDACIÓN DEL FONDO FORAL DE FINANCIACIÓN MUNICIPAL

UDALERRIA MUNICIPIO	AURREKONTUA PRESUPUESTO	LIKIDAZIOA LIQUIDACIÓN	DIFERENTZIA DIFERENCIA
ABALTZISKETA	299	268	-30
ADUNA	406	365	-41
AIA	1.516	1.362	-153
AIZARNAZABAL	603	542	-61
ALBIZTUR	293	263	-30
ALEGIA	1.248	1.122	-126
ALKIZA	341	307	-35
ALTZAGA	213	191	-22
ALTZO	366	329	-37
AMEZKETA	707	636	-72
ANDOAIN	10.577	9.507	-1.070
ANOETA	1.476	1.327	-149
ANTZUOLA	1.541	1.385	-156
ARAMA	218	196	-22
ARETXABALETA	5.069	4.557	-513
ARRASATE	16.004	14.385	-1.619
ASTEASU	1.117	1.004	-113
ASTIGARRAGA	4.546	4.087	-460
ATAUN	1.198	1.077	-121
AZKOITIA	8.446	7.592	-854
AZPEITIA	10.800	9.708	-1.092
BALIARRAIN	182	164	-18
BEASAIN	10.003	8.992	-1.012
BEIZAMA	192	173	-19
BELAUNTZA	246	221	-25
BERASTEGI	798	718	-81
BERGARA	10.592	9.520	-1.071
BERROBI	482	434	-49
BIDANIA-GOIATZ	428	385	-43
DEBA	3.999	3.595	-404
DONOSTIA	145.639	130.909	-14.730
EIBAR	19.970	17.950	-2.020
ELDUAIN	243	218	-25
ELGETA	826	742	-84
ELGOIBAR	8.428	7.576	-852
ERRETERIA	28.626	25.731	-2.895
ERREZIL	486	437	-49
ESKORIATZA	2.974	2.673	-301
EZKIO-ITSASO	589	530	-60
GABIRIA	409	367	-41
GAINTZA	177	159	-18
GAZTELU	193	173	-19
GETARIA	2.051	1.843	-207
HERNANI	14.675	13.191	-1.484
HERNIALDE	298	268	-30
HONDARRIBIA	12.329	11.082	-1.247
IBARRA	3.043	2.736	-308
IDIAZABAL	1.666	1.497	-168
IKAZTEGIETA	415	373	-42
IRUN	45.088	40.528	-4.560
IRURA	1.346	1.210	-136
ITSASONDO	499	448	-50
LARRAUL	255	229	-26
LASARTE-ORIA	13.192	11.858	-1.334
LAZKAO	4.057	3.647	-410
LEABURU	343	308	-35
LEGAZPI	6.078	5.463	-615
LEGORRETA	1.031	927	-104
LEINTZ-GATZAGA	239	215	-24
LEZO	4.422	3.975	-447
LIZARTZA	484	435	-49
MENDARO	1.459	1.312	-148
MUTILOA	255	229	-26
MUTRIKU	3.911	3.516	-396
OIARTZUN	7.477	6.721	-756
OLABERRIA	726	653	-73
ONATI	8.251	7.417	-835
ORDIZIA	7.332	6.591	-742
ORENDAIN	229	206	-23
OREXA	172	155	-17
ORIO	4.308	3.872	-436
ORMAIZTEGI	942	847	-95
PASAI	11.732	10.545	-1.187
SEGURA	1.034	929	-105
SORALUCE	2.838	2.551	-287
TOLOSA	14.185	12.751	-1.435
URNIETA	4.519	4.062	-457
URRETXU	4.833	4.345	-489
USURBIL	4.478	4.026	-453
VILLABONA	4.280	3.847	-433
ZALDIBIA	1.162	1.045	-118
ZARAUTZ	16.823	15.122	-1.701
ZEGAMA	1.102	991	-111
ZERAIN	255	229	-26
ZESTOA	2.710	2.436	-274
ZIZURKIL	2.152	1.935	-218
ZUMAIA	7.254	6.521	-734
ZUMARRAGA	7.082	6.366	-716
UDAL.G./TOT.MUN.	535.483	481.325	-54.158
EUDEL	804	723	-81
GUZTIRA / TOTAL	536.288	482.049	-54.239

Zenbatekoa mila eurokotan / Importe en miles de euros

E.8.22.TAULA ERAKUNDEEKIKO KONPROMISOEN PARTIDEN KONTABILITATE APLIKAZIOA
CUADRO E.8.22. APLICACIÓN CONTABLE DE LAS PARTIDAS DE LOS COMPROMISOS INSTITUCIONALES

KONPROMISOEN PARTIDEN KONTABILITATE APLIKAZIOA. 2020KO KONPROMISOAK 2020KO EKITALDIAN
APLICACION CONTABLE DE LAS PARTIDAS DE COMPROMISOS. COMPROMISOS 2020 EN EL EJERCICIO 2020

GASTUEN PARTIDAK	PARTIDAS DE GASTO	HASIERAKO AUR. PTO. INICIAL	ALDAKETAK MODIFICACIONES	TXERTAKETAK INCORPORACIONES	BEHIN BETIKO AUR. PTO. DEFINITIVO	ONART.BETEB. OBLIG. RECDAS.	ORDAINKETAK PAGOS
2020ko Estatuarentzako kupoa	Cupo al Estado 2020	321.484	0		321.484	328.900	328.900
Aurreko ekitaldiko Kupoaren likidazioa	Liquidación Cupo ejer.anterior	46.261	0		46.261	17.299	17.299
KUPOA, GUZTIRA	TOTAL CUPO	367.745	0	0	367.745	346.199	346.199
Ekarpen orokorra	Aportaciones Generales	3.241.529	0		3.241.529	2.854.377	2.758.276
Egokitzapenerako Funts Orokorra	Fondo general de ajuste	13.784			13.784	5.674	5.674
Ertzaintza eta miñoiak	Ertzaintza	14.767			14.767	13.575	13.575
Abalak	Avales	0			0	46	0
E.J. eskumen berriak	Nuevas competencias G.V.	235.413	0		235.413	205.220	205.220
EKARPENAK, GUZTIRA	TOTAL APORTACIONES	3.505.492	0	0	3.505.492	3.078.893	2.982.745
Finantzaketa amankomuna	Financiación común	535.483	0		535.483	481.325	450.558
EUDEL	EUDEL	804	0		804	723	677
UFFF, GUZTIRA	TOTAL FFFM	536.288	0	0	536.288	482.049	451.235
KONPROMISOAK, GUZTIRA	TOTAL COMPROMISOS	4.409.525	0	0	4.409.525	3.907.140	3.780.179

SARREREN PARTIDAK	PARTIDAS DE INGRESO	HASIERAKO AUR. PTO. INICIAL	ALDAKETAK MODIFICACIONES	TXERTAKETAK INCORPORACIONES	BEHIN BETIKO AUR. PTO. DEFINITIVO	ONART. ESKUB. DERECHOS REC.	ZERGAB. LIKIDOA RECAUD. LÍQUIDA
Egokitzapenerako Funts Orokorra	Fondo general de ajuste	80.923	0		80.923	0	0
Beste batzuk	Otros		0		0	370	0
EKARPEN OROKORRA GUZTIRA	TOTAL APORTACIONES	80.923	0	0	80.923	370	0
KONPROMISOAK, GUZTIRA	TOTAL COMPROMISOS	80.923	0	0	80.923	370	0

KONPROMISOEN PARTIDEN KONTABILITATE APLIKAZIOA. 2019KO KONPROMISOAK 2020KO EKITALDIAN
APLICACION CONTABLE DE LAS PARTIDAS DE COMPROMISOS. COMPROMISOS 2019 EN EL EJERCICIO 2020

GASTUEN PARTIDAK	PARTIDAS DE GASTO	HASIERAKO AUR. PTO. INICIAL	ALDAKETAK MODIFICACIONES	TXERTAKETAK INCORPORAC.	BEHIN BETIKO AUR. PTO. DEFINITIVO	ONART.BETEB. OBLIG. RECDAS.	ORDAINKETAK PAGOS
Ekarpen orokorra	Aportaciones Generales					101.778	101.778
Funts berezia	Fondo extraordinario					929	929
Egokitzapenerako Funts Orokorra	Fondo general de ajuste					6.102	6.102
EKARPEN OROKORRA GUZTIRA	TOTAL APORTACIONES					108.809	108.809
Finantzaketa amankomuna	Financiación común					11.596	11.596
EUDEL	EUDEL					17	17
UFFF, GUZTIRA	TOTAL FFFM					11.614	11.614
KONPROMISOAK, GUZTIRA	TOTAL COMPROMISOS					120.422	120.422

SARREREN PARTIDAK	PARTIDAS DE INGRESO	HASIERAKO AUR. PTO. INICIAL	ALDAKETAK MODIFICACIONES	TXERTAKETAK INCORPORACIONES	BEHIN BETIKO AUR. PTO. DEFINITIVO	ONART. ESKUB. DERECHOS REC.	ZERGAB. LIKIDOA RECAUD. LÍQUIDA
Egokitzapenerako Funts Orokorra	Fondo general de ajuste					36.154	36.154
Beste batzuk	Otros					3.431	3.431
EKARPEN OROKORRA GUZTIRA	TOTAL APORTACIONES					39.585	39.585
KONPROMISOAK, GUZTIRA	TOTAL COMPROMISOS					39.585	39.585

Zenbatekoa mila eurokotan / Importes en miles de euros



E.8.23. TAULA ZERGA ITUNDUEN BILKETA LURRALDEEN ARABERA

CUADRO E.8.23. RECAUDACIÓN DE TRIBUTOS CONCERTADOS POR TERRITORIOS

LURRALDEAK TERRITORIOS	2016	2017	2018	2019	2020	EGITURA (%) / ESTRUCTURA (%)					BARIAZIOA (%) / VARIACIÓN (%)			
						2016	2017	2018	2019	2020	17/16	18/17	19/18	20/19
Araba	2.047.370	2.303.456	2.404.303	2.449.166	2.193.015	15,8	15,9	16,0	15,8	15,7	12,5	4,4	1,9	-10,5
Bizkaia	6.714.701	7.500.756	7.740.236	7.996.207	7.122.620	51,8	51,8	51,7	51,7	51,1	11,7	3,2	3,3	-10,9
Gipuzkoa	4.197.752	4.670.325	4.837.366	5.024.129	4.634.878	32,4	32,3	32,3	32,5	33,2	11,3	3,6	3,9	-7,7
EAE / CAPV	12.959.823	14.474.537	14.981.905	15.469.501	13.950.513	100,0	100,0	100,0	100,0	100,0	11,7	3,5	3,3	-9,8
BPGren %tan / En % del PIB:														
Araba	18,10	19,27	19,40	19,22	17,39									
Bizkaia	19,19	20,06	19,97	19,93	17,75									
Gipuzkoa	18,32	19,08	19,01	19,03	17,35									
EAE / CAPV	18,72	19,61	19,56	19,51	17,56									

Zenbatekoa mila eurokotan / Importes en miles de euros



E.8.24. TAULA ZERGA ITUNDUEN BILKETA OSOA ZERGA KONTZEPTUEN ARABERA

CUADRO E.8.24. RECAUDACIÓN TOTAL DE TRIBUTOS CONCERTADOS POR CONCEPTOS IMPOSITIVOS

EAE	CAPV	2016	2017	2018	2019	2020	EGITURA (%) / ESTRUCTURA (%)					BARIAZIOA (%) / VARIACIÓN (%)			
							2016	2017	2018	2019	2020	17/16	18/17	19/18	20/19
Zuzeneko zergak	Impuestos directos	6.168.926	6.615.897	7.292.440	7.407.142	7.100.312	47,6	45,7	48,7	47,9	50,9	7,2	10,2	1,6	-4,1
Zeharkako zergak	Impuestos indirectos	6.661.099	7.751.233	7.570.595	7.952.770	6.772.485	51,4	53,6	50,5	51,4	48,5	16,4	-2,3	5,0	-14,8
Tasak eta bestelako sarrerak	Tasas y otros ingresos	120.701	106.798	118.510	109.675	76.453	0,9	0,7	0,8	0,7	0,5	-11,5	11,0	-7,5	-30,3
GUZTIRA	TOTAL	12.950.726	14.473.928	14.981.545	15.469.587	13.949.250	99,9	100,0	100,0	100,0	100,0	11,8	3,5	3,3	-9,8
Gauzen bidezko bilketa	Recaudación en especie	9.097	609	360	-86	1.263	0,1	0,0	0,0	0,0	0,0	-93,3	-40,9	-123,8	1.573,6
HFEKri ATXIKITAKO ZERGA	TOTAL TRIB.CONCERTADOS														
ITUNDUAK, GUZTIRA	AFECTOS AL C.V.F.P.	12.959.823	14.474.537	14.981.905	15.469.501	13.950.513	100,0	100,0	100,0	100,0	100,0	11,7	3,5	3,3	-9,8
Pro memoria:	Pro memoria:														
Aldundiak kudea.ko zehar.zerg.	Imp.indirectos gestión propia	5.570.568	5.734.743	6.096.521	6.357.416	5.502.379	43,0	39,6	40,7	41,1	39,4	2,9	6,3	4,3	-13,4
Doik.tza bidezko zehark.ko zerg.	Imp.indirectos vía ajustes	1.090.531	2.016.490	1.474.074	1.595.354	1.270.106	8,4	13,9	9,8	10,3	9,1	84,9	-26,9	8,2	-20,4

Zenbatekoa mila eurokotan / Importe en miles de euros



E.8.25. TAULA 2016-2020 EPEALDIKO KUPOA

CUADRO E.8.25. CUPO DEL PERIODO 2016-2020

KONTZEPTUA	CONCEPTO	2016	2017	2018	2019	2020
1. Oinarri urtearen behin-behineko kupoa	Cupo Provisional año base	1.648.169,09	1.304.535,50	1.304.535,50	1.304.535,50	1.304.535,50
2. Ertzaintzarakoaren behin-behineko balorazioa eta b	Valoración prov. Ertzaintza y otros	-181.716	0	-29	-1.635	-2.489
3. Konpentzazioak. 6.2 art.	Compensaciones. Art. 6.2	-82.088	0	0	0	0
4. Behin-behineko eguneratze oinarria (4=1+2+3)	Base de actualización provisional (4=1+2+3)	1.384.365	1.304.536	1.304.506	1.302.900	1.302.047
5. Eguneratze indizea. 10 art.	Índice actualización. Art.10	1,0882733	0,9307422	0,9307422	0,9307422	0,9307422
6. Eguneratze oinarria (6=5*4)	Base de actualización (6=5*4)	1.506.568	1.214.186	1.214.159	1.212.664	1.211.870
7. INSALUD eta IMSERSOren finantzaketa	Financiación adicional INSALUD e IMSERSO					
8. Eguneratze oinarria (8=6-7)	Base de actualización (8=6-7)	1.506.568	1.214.186	1.214.159	1.212.664	1.211.870
9. Eskumen berriak	Nuevas competencias					
10. Eguneratze oinarri berrikusia (10=8-9)	Base de actualización revisada (10=8-9)	1.506.568	1.214.186	1.214.159	1.212.664	1.211.870
11. Eguneratze indizea	Índice de actualización	0,7293212	1,0000000	1,1045233	1,1085442	0,9843872
12. Eguneratutako kupoa (12=10*11)	Cupo actualizado (12=10*11)	1.098.772	1.214.186	1.341.067	1.344.292	1.192.949
13. Ertzaintza	Ertzaintza					
14. Beste konpentzazio batzuk	Otras compensaciones	321.253	242.553	296.407	298.121	289.347
15. Zerga berezien konpentsazio finantz.1.xed.geh.a	Compensación financiera II EE DA 1ª	84.377	81.697	79.456	74.184	82.609
16. Behin betiko kupoa (16=12-13-14-15)	Cupo definitivo (16=12-13-14-15)	693.142	889.936	965.204	971.987	820.994



E. 8.26. TAULA KUPOTIK DATOZEN KARGAK ETA EAEren BALIABIDEAK

CUADRO E.8.26. CARGAS DERIVADAS DEL CUPO Y LOS RECURSOS DE LA CAPV

KONTZEPTUA	CONCEPTO	2016	2017	2018	2019	2020
1. Kupoa	Cupo	693.142	889.936	965.204	971.987	820.994
2. Ertzantza	Ertzantza	0	0	0	0	0
3. Beste konpentzazio batzuk	Otras compensaciones	321.253	242.553	296.407	298.121	289.347
4. KARGAK GUZTIRA (4=1+2+3)	TOTAL CARGAS (4=1+2+3)	1.014.395	1.132.489	1.261.611	1.270.108	1.110.340
5. Zerga itunduen bilketa, guztira	Recaudación total tributos concertados	12.959.823	14.474.537	14.981.905	15.469.501	13.950.513
6. Kargak guztira / Zerga itunduak (4/5 %-tan)	Total cargas / Trib.concert. (4/5 en %)	7,8	7,8	8,4	8,2	8,0
7 Kupoaren eguneratze indizea	Indice actualización Cupo	0,7293212	1,0000000	1,1045233	1,1085442	0,9843872
8. Kupoaren indizearen bilakaera %-tan	% Evolución índice Cupo constante	0,3	37,1	10,5	0,4	-11,2
9. Bilketaren indizearen bilakaera %-tan	% Evolución índice Recaud. constante	2,7	11,7	3,5	3,3	-9,8
10. Diferentzia % bilakaera (9-8)	Diferencia %evolución (9-8)	2,5	-25,4	-6,9	2,9	1,4

(*) Zerga berezien bilketa kontuan hartu gabe.

Sin tener en cuenta la recaudación de los impuestos especiales.

Zenbatekoa mila eurokotan / Importe en miles de euros



E.8.27. TAULA ORDAINDUTAKO KUPOAREN ETA BEHIN BETIKO KUPOAREN ARTEK

CUADRO E.8.27. DIFERENCIA ENTRE CUPO PAGADO Y CUPO DEFINITIVO

KONTZEPTUA	CONCEPTO	2016	2017	2018	2019	2020
1. Aurreko ekitaldiko kupoaren likidazioa	Liquidación cupo ejercicio anterior	-62.558	-58.719	-188.392	28.608	51.105
2. Ekit.an ordaind.ko behin-behineko kupo	Cupo provisional pagado en el ejercicio	751.861	875.542	936.596	920.882	986.501
3. Ekitaldian ordaindua, guztira (3=1+2)	Total pagado en el ejercicio (3=1+2)	689.304	816.822	748.204	949.490	1.037.606
4. Ekitaldiko behin betiko kupo	Cupo definitivo del ejercicio	693.142	687.150	965.204	971.987	820.994
5. ALDEA (5=3-4)	DIFERENCIA (5=3-4)	-3.838	129.672	-217.000	-22.497	216.613

Zenbatekoa mila eurokotan / Importe en miles de euros

E.8.28. TAULA EKARPENAK. BANATU BEHARREKO BALIABIDEAK

CUADRO E.8.28. APORTACIONES. RECURSOS A DISTRIBUIR

KONTZEPTUA	CONCEPTO	2016	2017	2018	2019	2.020
1. Zerga itunduak	Tributos concertados	12.959.823	14.474.537	14.981.905	15.469.501	13.950.513
2. Interesak	Intereses	0	0	0	0	0
3. BEZak ordeztutako sarrerak	Ingresos sustitutivos IVA					
4. BALIABIDEAK, GUZTIRA (4=1+2+3)	TOTAL RECURSOS (4=1+2+3)	12.959.823	14.474.537	14.981.905	15.469.501	13.950.513
Kupotik datozen kenkariak:		Deducciones ligadas al Cupo:				
5. Ekitaldiko kupo likidoa	Cupo líquido ejercicio	751.861	875.542	936.596	920.882	986.501
6. Aurreko ekitaldiko kupoaren likidazioa	Liquidación Cupo ejercicio anterior	-44.796	3.485	14.394	26.135	51.887
7. Ertzaintza eta Miñoiak. Ekitaldia	Ertzaintza y Miñones ejercicio	31.329	69.156	38.250	40.568	40.716
8. Eskumen berrien finantzazioa	Financiación nuevas competencias	467.236	1.766.890	620.166	727.541	647.796
9. INSALUD. Ekitaldiko finantzazioa	Financiación INSALUD ejercicio					
10. IMSERSO. Ekitaldiko finantzazioa	Financiación IMSERSO ejercicio					
11. INSALUD. Aurreko ekitaldietako likidazioa	Liquidación INSALUD ejercs. anter.					
12. IMSERSO. Aurreko ekitaldietako likidazioa	Liquidación IMSERSO ejercs. anter.					
13. Guztira (13=5+6+7+8+9+10+11+12)	Total (13=5+6+7+8+9+10+11+12)	1.205.630	2.715.073	1.609.406	1.715.126	1.726.900
Gainerako kenkariak:		Resto deducciones:				
14. 22.3 art.ko politiken finantzazioa	Financiación Políticas art 22.3					
15. 3R planaren finantzazioa	Financiación 3R	11.015	145.276	0	0	0
16. Inbertsio estrategikoen fondoak	Fondo Inversiones Estratégicas					
17. Eskumen berrien finantzazioa	Financ. nuevas competencias					
18. Eskumen berrien finant. 1997	Financ. nuevas competencias 1997					
19. Guztira (19=14+15+16+17+18)	Total (19=14+15+16+17+18)	11.015	145.276	0	0	0
20. KENKARIAK, GUZTIRA (20=13+19)	TOTAL DEDUCCIONES (20=13+19)	1.216.645	2.860.349	1.609.406	1.715.126	1.726.900
21. BANATU BEHARREKO BALIABIDEAK (21=4-20)	RECURSOS A DISTRIBUIR (21=4-20)	11.743.179	11.614.188	13.372.499	13.754.375	12.223.613
Banatu beharreko baliabideen bilakaera %	%Evolución Recursos a distribuir	3,0%	-1,1%	15,1%	2,9%	-11,1%
Banatu beharreko bilketa / zerga itunduak (21/1)	Rec.a distribuir / tributos concertados (21/1)	90,6%	80,2%	89,3%	88,9%	87,6%

Zenbatekoa mila eurokotan / Importe en miles de euros



E.8.29. TAULA EKARPENAK, GUZTIRA

CUADRO E.8.29. TOTAL APORTACIONES

KONTZEPTUA	CONCEPTO	2016	2017	2018	2019	2020
1. Banatu beharreko baliabideak	Recursos a distribuir	11.743.179	11.614.188	13.372.499	13.754.375	12.223.613
2. Koefiziente bertikala	Coeficiente vertical	70,04%	70,04%	70,04%	70,04%	70,04%
3. Ekarpn orokorrak (3=1*2)	Aportaciones Generales (3=1*2)	8.224.923	8.134.577	9.366.098	9.633.564	8.561.419
4. Part.a Zor Publiko Bereziaren etekinetan	Part. Rendtos.Deuda Pública Especial					
5. FEGA	FEGA					
6. INSALUD eta IMSERSOren finantzazioa	Financiación INSALUD e IMSERSO					
7. Ertzaintza eta Miñoiak	Ertzaintza y Miñones	31.329	69.156	38.250	40.568	40.716
8. 22.3 art.ko politiken finantzazioa	Financiación Políticas art 22.3					
9. 3R planaren finantzazioa	Financiación 3R					
10. Inbertsio estrategikoen fondoak	Fondo Inversiones Estratégicas					
11. Eskumen berrien finantzazioa	Financ. nuevas competencias	467.236	1.625.751	593.079	697.532	615.538
12. Egokitzapenerako Funtz Orokorra	Fondo General de Ajuste	30.985	33.940	42.891	44.007	17.019
13. 3R finantzaketa - Abalak - Estatu laguntzak	Financiación 3R - Avales - Ayudas de Estado	11.015	3.485	0	0	139
14. EKARPENAK, GUZTIRA (14=3+4+...+13)	TOTAL APORTACIONES (14=3+4+...+13)	8.765.487	9.866.910	10.040.318	10.415.671	9.234.831

Zenbatekoa mila eurokotan / Importe en miles de euros



E.8.30. TAULA EKARPEN KOEFIZIENTEAK

CUADRO E.8.30. COEFICIENTES DE APORTACIÓN

	2016	2017	2018	2019	2020
Araba	16,38	16,45	16,44	16,38	16,27
Bizkaia	50,64	50,66	50,37	50,41	50,39
Gipuzkoa	32,98	32,89	33,19	33,21	33,34
EAE	100,00	100,00	100,00	100,00	100,00



E.8.31. TAULA KUPOA ETA EKARPENAK DIRELA ETA GIPUZKOAK EGINDAKO ORDAINKETA ETA BALIABIDE ERABILGARRIAK

CUADRO E.8.31. PAGO REALIZADO EN CONCEPTO DE CUPO Y APORTACIONES Y RECURSOS DISPONIBLES DE GIPUZKOA

KONTZEPTUA	CONCEPTO	2.016	2.017	2.018	2.019	2.020
1. Ekitaldian ordaindutako kupoa	Cupo pagado en el ejercicio	233.190	335.747	315.634	314.504	346.199
2. Ekarpinak	Aportaciones	2.846.943	3.191.320	3.232.743	3.382.511	3.078.893
3. ORDAINDUA, GUZTIRA (3=1+2)	TOTAL PAGADO (3=1+2)	3.080.133	3.527.067	3.548.376	3.697.016	3.425.091
4. Zerga itunduen bilketa	Recaudación Tributos concertados	4.197.752	4.670.325	4.837.366	5.024.129	4.634.878
5. Zerga itunduen bilketaren bilakaera	Evolución recaud. Tributos Concertados	2,3%	11,3%	3,6%	3,9%	-7,7%
6. BALIABIDE ERABILGARRIAK (6=4-3)	RECURSOS DISPONIBLES (6=4-3)	1.117.619	1.143.258	1.288.989	1.327.113	1.209.787
7. Zerga itund.en g/ % (6/4)	% s/Trib.concert. (6/4)	26,6%	24,5%	26,6%	26,4%	26,1%
8. Baliab.erabilg.en bilakaeraren %	% Evolución de los Rec.dispon.	9,3%	2,3%	12,7%	3,0%	-8,8%

Zenbatekoa mila eurokotan / Importe en miles de euros

E.8.32. TAULA GIPUZKOAKO BILKETAREN ETA EKARPENAREN ARTEKO ALDEA

CUADRO E.8.32. DIFERENCIA ENTRE LA RECAUDACION Y LA APORTACIÓN DE GIPUZKOA

KONTZEPTUA	CONCEPTO	2.016	2.017	2.018	2.019	2.020
1. Ekarpen indizea	1. Índice de aportación	32,98	32,89	33,19	33,21	33,34
2. Gipuzkoako bilketa EAerekiko	2. Recaud.Gipuzkoa s/EAE	32,39	32,27	32,29	32,48	33,22
3. ALDEA (3=2-1)	3. DIFERENCIA (3=2-1)	-0,59	-0,62	-0,90	-0,73	-0,12
Aldearen bariazioa	Variación de la diferencia	-0,08	-0,03	-0,28	0,17	0,62

E.8.33. TAULA UDAL FINANTZAKETARAKO FORU FONDOA. UDALEK DUTEN PARTAIDATZAREN KALKULUA

CUADRO E.8.33. FONDO FORAL DE FINANCIACIÓN MUNICIPAL. CÁLCULO DE LA PARTICIPACIÓN DE LOS AYUNTAMIENTOS

KONTZEPTUA	CONCEPTO	2016	2017	2018	2019	2020
1. Zerga itunduak	Tributos Concertados	4.197.752	4.670.325	4.837.366	5.024.129	4.634.878
2. Interesak	Intereses	0	0	0	0	0
3. BEZak ordeztutako sarrerak	Ingresos sust. por IVA					
4. Banatu beharreko baliabideak	Recursos a distribuir	4.197.752	4.670.325	4.837.366	5.024.129	4.634.878
5. Estatuarentzako Kupoa	Cupo al Estado	233.190	335.747	315.634	314.504	346.199
6. Eusko Jauri-ren aldeko Ekarp. orokorra	Aport. General al G. Vasco	2.712.579	2.675.462	3.108.608	3.199.307	2.854.377
7. Ertzaintzaren finantzazioa	Financiación Ertzaintza	10.332	22.746	12.695	13.473	13.575
8. EFPK akordioak edo 3R finantzaketa - Abalak	Acuerdos CVFP o Financiación 3R - Auales	2.544	803	0	0	33
9. Eskumen berriak	Nuevas competencias	154.094	581.130	205.833	241.616	215.929
10. Elkartasun Funtsa	Fondo de solidaridad	-33.696	-42.744	-85.404	-61.919	5.674
11. DFi kenketak	Deducciones DFi	343.306	336.700	392.803	404.202	367.974
12. Kenkariak, guztira (5+6+...+10+11)	Total Deducciones (5+6+...+10+11)	3.422.351	3.909.844	3.950.169	4.111.184	3.803.760
13. Lurraldearen baliabideak (13=4-12)	Recursos del Territorio (13=4-12)	775.401	760.481	887.197	912.945	831.118
14. UFFF (13tik %58,0)	FFFM (58,0% de 13)	449.733	441.079	514.574	529.508	482.049
15. Estatu laguntzak	Ayudas de Estado	0	0	0	0	0
16 Elkartasun Funtsa	Fondo de solidaridad	-397	-792	0	0	0
17 UFFFaren ZUZKIDURA (14+15+16)	DOTACIÓN al FFFM (14+15+16)	449.335	440.287	514.574	529.508	482.049
UFFFaren bilakaera %	% Evolución FFFM	2,8%	-2,0%	16,9%	2,9%	-9,0%

Zenbatekoa mila eurokotan / Importe en miles de euros



E.8.34. TAULA GIPUZKOARI EGOTZITAKO ZERGA ITUNDUAK

CUADRO E.8.34. TRIBUTOS CONCERTADOS IMPUTADOS A GIPUZKOA

		2016	2017	2018	2019	2020	EGITURA (%) / ESTRUCTURA (%)					BARIAZIOA (%) / VARIACIÓN (%)			
							2016	2017	2018	2019	2020	17/16	18/17	19/18	20/19
1. Zerga itunduak	1. Tributos concertados	4.197.752	4.670.325	4.837.366	5.024.129	4.634.878	100,0	100,0	100,0	100,0	100,0	11,3	3,6	3,9	-7,7
2. Erakundearteko konpromisoak	2. Compromisos institucionales	3.529.469	3.967.354	4.062.950	4.226.523	3.907.140	84,1	84,9	84,0	84,1	84,3	12,4	2,4	4,0	-7,6
Ordaindutako kupoa	Cupo pagado	233.190	335.747	315.634	314.504	346.199	5,6	7,2	6,5	6,3	7,5	44,0	-6,0	-0,4	10,1
Ekarpenak	Aportaciones	2.846.943	3.191.320	3.232.743	3.382.511	3.078.893	67,8	68,3	66,8	67,3	66,4	12,1	1,3	4,6	-9,0
UFFF	FFFM	449.335	440.287	514.574	529.508	482.049	10,7	9,4	10,6	10,5	10,4	-2,0	16,9	2,9	-9,0
GFARI EGOTZITAKO ZERGA ITUNDUAK (1-2)	TRIBUTOS CONCERTADOS IMPUTADOS A LA DFG (1-2)	668.283	702.971	774.415	797.605	727.738	15,9	15,1	16,0	15,9	15,7	5,2	10,2	3,0	-8,8

Zenbatekoa mila eurokotan / Importe en miles de euros

A1.1.1. TAULA GIPUZKOAKO FORU ALDUNDIAK KUDEATUTAKO UDAL ZERGEN ZERGABILKETA BORONDATEZKO EPEALDIAN. 2020. URTEA
 CUADRO A1.1.1. RECAUDACIÓN EN PERIODO VOLUNTARIO POR TRIBUTOS LOCALES GESTIONADOS POR LA D.F.GIPUZKOA. AÑO 2020

UDALERRIA MUNICIPIO	OHZ LANDALUR. IBI RÚSTICA	OHZ HIRILUR. IBI URBANA	JEZ ENP. JARD. UDAL. IAE EMPR. MUN.	JEZ ENP. JARD. HER. IAE EMPR. PROV.	JEZ PROF. eta ART. IAE PROF. y ART.	GUZTIRA TOTAL
ABALTZISKETA	3.764	21.919	1.021	21	0	26.725
ADUNA	1.733	215.006	69.770	24.159	0	310.669
AIA	32.614	259.544	46.722	17.197	0	356.076
AIZARNAZABAL	5.687	180.407	20.447	1.632	0	208.174
ALBIZTUR	5.218	32.747	14.053	289	0	52.306
ALEGIA	2.949	246.593	57.015	4.008	0	310.565
ALKIZA	5.460	26.073	0	0	0	31.533
ALTZAGA	597	12.057	0	0	0	12.655
ALTZO	3.421	52.977	103.931	8.952	0	169.281
AMEZKETA	8.155	89.456	30.334	1.429	0	129.375
ANDOAIN (1)	0	0	0	68.667	0	68.667
ANOETA	2.308	235.368	35.909	23.712	0	297.297
ANTZUOLA	21.404	284.575	67.033	1.377	0	374.390
ARAMA	619	26.094	38.799	5.764	0	71.277
ARETXABAETA (2)	0	0	165.971	10.702	0	176.673
ARRASATE (1)	0	0	0	99.157	0	99.157
ASTEASU	7.697	375.844	114.800	31.047	0	529.388
ASTIGARRAGA (1)	0	0	0	28.544	0	28.544
ATAUN	13.552	84.825	1.422	6.108	0	105.907
AZKOITIA (1)	0	0	0	79.063	0	79.063
AZPEITIA	51.244	3.327.973	372.526	75.930	2.232	3.829.905
BALIARRAIN	1.279	10.840	0	4.092	0	16.211
BEASAIN (1)	0	0	45.973	29.036	0	75.009
BEIZAMA	5.241	7.495	0	0	0	12.736
BELAUNTZA	814	46.067	8.210	169	0	55.261
BERASTEGI	22.315	77.359	29.739	611	0	130.023
BERGARA (1)	0	0	0	39.454	0	39.454
BERROBI	1.321	39.049	2.813	58	0	43.242
BIDANIA-GOITZ	6.648	55.872	8.911	183	0	71.614
DEBA (1)	0	0	0	13.216	0	13.216
DONOSTIA (1)	0	0	0	1.259.641	0	1.259.641
EIBAR (1)	0	0	0	174.309	0	174.309
ELDUAIN	10.764	29.869	14.735	303	0	55.671
ELGETA	14.752	200.477	63.791	5.142	0	284.162
ELGOIBAR (1)	0	0	0	54.909	0	54.909
ERRETERIA (1)	0	0	0	28.783	0	28.783
ERREZIL	17.310	56.652	4.739	97	0	78.800
ESKORIATZA (2)	0	0	203.425	5.691	0	209.116
EZKIO	3.664	141.351	87.794	8.106	0	240.916
GABIRIA	4.390	35.101	1.000	21	0	40.511
GAINTZA	2.314	13.045	0	0	0	15.358
GAZTELU	3.102	11.587	44	1	0	14.734
GETARIA	6.779	455.748	71.825	4.885	0	539.237
HERNANI (1)	0	0	0	64.607	0	64.607
HERNIALDE	2.248	19.278	0	0	0	21.526
HONDARRIBIA (1)	0	0	0	35.741	0	35.741
IBARRA (1)	0	0	0	2.875	0	2.875
IDIAZABAL (1)	0	0	27.188	40.717	0	67.905
IKAZTEGIEA	1.189	63.406	10.229	210	0	75.035
IRUN (1)	0	0	0	412.068	0	412.068
IRURRA	261	345.301	78.805	8.630	0	432.997
ITSASO	2.479	28.216	0	0	0	30.695
ITSASONDO	3.641	54.387	7.995	6.981	0	73.004
LARRAUL	1.835	22.552	944	19	0	25.350
LASARTE-ORIA (1)	0	0	0	106.418	0	106.418
LAZKAO (1)	0	0	0	49.452	0	49.452
LEABURU	1.041	35.998	6.575	678	0	44.292
LEGAZPI (1)	0	0	0	26.589	0	26.589
LEGORRETA (1)	0	0	0	3.628	0	3.628
LEINTZ-GATZAGA	2.962	19.929	0	0	0	22.891
LEZO (1)	0	0	0	117.773	0	117.773
LIZARTZA	2.585	49.909	18.393	2.790	0	73.677
MENDARO	10.789	266.932	34.672	712	0	313.106
MUTILOA	2.579	18.019	399	7	0	20.944
MUTRIKU (1)	0	0	0	643	0	643
OIARTZUN (1)	0	0	0	232.449	0	232.449
OLABERRIA	2.615	331.593	160.279	30.710	0	525.197
ONATI (1)	0	0	0	66.701	0	66.701
ORDIZIA (1)	0	0	0	29.664	0	29.664
ORENDAIN	2.775	14.904	690	3.250	0	21.619
OREXA	1.604	7.072	0	0	0	8.676
ORIO	4.736	835.505	14.664	8.486	0	863.391
ORMAIZTEGI	2.703	224.110	24.462	16.293	0	267.567
PASAIA (1)	0	0	0	47.316	0	47.316
SEGURA	6.682	159.040	13.565	279	0	179.565
SORALUZE	9.281	488.279	53.830	4.847	0	556.237
TOLOSA (1)	0	0	0	30.081	0	30.081
URNIETA (1)	0	0	0	50.415	0	50.415
URRETXU (1)	0	0	0	14.870	0	14.870
USURBIL (1)	0	0	0	73.333	0	73.333
VILLABONA (1)	0	0	0	16.755	0	16.755
ZALDIBIA	3.689	165.755	14.608	1.387	0	185.440
ZARAUZ (1)	0	0	0	83.176	0	83.176
ZEGAMA	12.605	182.225	6.151	4.219	0	205.199
ZERAIN	3.122	34.701	1.370	28	0	39.221
ZESTOA	21.297	605.710	127.687	28.074	0	782.768
ZIZURKIL	9.379	305.107	102.143	4.944	0	421.573
ZUMAIA (1)	0	0	0	12.948	0	12.948
ZUMARRAGA (1)	0	0	0	3.149	0	3.149
GIPUZKOA	379.217	10.929.899	2.387.340	3.760.380	2.232	17.459.067

Zenbatekoa eurokotan / Importe en euros

(1) OHZ eta JEZaren borondatezko epealdiko bilketaren kudeaketa bere gain hartu dute.
Han asumido la gestión recaudatoria en periodo voluntario del IBI y del IAE.

(2) OHZaren borondatezko epealdiko bilketaren kudeaketa bere gain hartu dute.
Han asumido la gestión recaudatoria en periodo voluntario del IBI.

A1.1.2.TAULA 2020ko INDARREANGO JARDUERA EKONOMIKOAK SEKZIO ETA DIBISIO TALDEEN ARABERA SAILKATUAK
CUADRO A1.1.2. ACTIVIDADES ECONÓMICAS VIGENTES EN 2020 CLASIFICADAS POR SECCIONES Y DIVISIONES

	TALDEA	DIVISIÓN	METAT.GUZT. TOT.ACUMUL. 92-18	2019			METAT.GUZT. TOT.ACUMUL. 92-19	2020			METAT.GUZT. TOT.ACUMUL. 92-20
				ALTAK	BAJAK	URT.GUZT.		ALTAK	BAJAK	URT.GUZT.	
				ALTAS	BAJAS	TOT. AÑO		ALTAS	BAJAS	TOT. AÑO	
	0.- Abeltzaintza independentea	Ganadería independiente	122	15	8	7	129	25	13	12	141
	1.- Energia eta ura	Energía y agua	412	6	7	-1	411	6	8	-2	409
	2.- Min.ez-ener.eta prod.eratorrien erauzk. eta erald.Ind.kim.	Extrac.y trans.minerales no energ.y prod.deriv.Ind.quím.	265	12	20	-8	257	9	12	-3	254
	3.- Metalen eraldakuntzako indust. Doitasunezko mekanika	Ind.transformadoras metales. Mecánica de precisión	2.515	204	230	-26	2.489	163	196	-33	2.456
	4.- Bestelako eskulangintza industriak	Otras industrias manufactureras	2.354	258	278	-20	2.334	217	237	-20	2.314
	5.- Eraikuntza	Construcción	8.463	1.451	1.579	-128	8.335	1.151	1.218	-67	8.268
	6.- Merkataritza, jatetxeak eta ostalaritza. Konponketak	Comercio, restaurantes y hospedaje. Reparaciones	24.153	2.697	2.992	-295	23.858	2.658	2.614	44	23.902
	7.- Garraioa eta komunikazioak	Transporte y comunicaciones	9.316	1.549	1.432	117	9.433	1.294	1.334	-40	9.393
	8.- Finantz erakundeak, aseguru-, enpresei egindako zerb.	Instit.financ., seguros.serv. prestados a empr.y alquileres	37.138	2.897	2.140	757	37.895	2.336	1.947	389	38.284
	9.- Bestelako zerbitzuak	Otros servicios	12.771	1.245	1.084	161	12.932	1.151	943	208	13.140
1 SEKZIOA GUZTIRA	ENPRESA IHARDUERAK: ABELTZAINZA, MEAGINTZA,	ACTIVIDADES EMPRESARIALES: GANADERAS, MINERAS,									
TOTAL SECCIÓN 1	INDUSTRIA, MERKATARITZA ETA ZERBITZUAK	INDUSTRIALES, COMERCIALES Y DE SERVICIOS.	97.509	10.334	9.770	564	98.073	9.010	8.522	488	98.561
	0.- Nek.,abel.,ehiza,bas.eta arrantzarekin zerik.duten lanb.	Prof.agricul., ganadería, caza, silvicultura y pesca	125	24	24	0	125	24	25	-1	124
	1.- Ener.,ura,meagintza eta ind.kimikorekin zerik.duten lanb.	Prof.activ. propias energía, agua, minería e ind. química	26	6	7	-1	25	7	7	0	25
	2.- Aeron.,telek.eta doitasun.mekanikarekin zerik.duten lanb.	Prof.ind. de aeronáut. telecom. y mecán. de precisión	96	44	40	4	100	33	27	6	106
	3.- Bestelako eskulangintza industrietan zerik.duten lanb.	Profesionales de otras industrias manufactureras	455	230	211	19	474	219	192	27	501
	4.- Eraikuntzarekin zerikusia duten lanbideak	Profesionales relacionados con la construcción	1.349	227	257	-30	1.319	193	231	-38	1.281
	5.- Merkataritza eta ostalaritzarekin zerikusia duten lanbideak	Profesionales del comercio y la hostelería	1.162	307	305	2	1.164	264	257	7	1.171
	6.- Garraioa eta komunikazioekin zerikusia duten lanbideak	Profesionales del transporte y las comunicaciones	47	9	11	-2	45	6	10	-4	41
	7.- Finantz erak.,lege,aseg. eta akura ihard.zerik.duten lanb.	Prof. activ. financ., juríd., de seguros y de alquileres	4.150	795	794	1	4.151	783	709	74	4.225
	8.- Bestelako zerbitzuekin zerikusia duten lanbideak	Profesionales relacionados con otros servicios	4.896	1.637	1.500	137	5.033	1.317	1.230	87	5.120
2 SEKZIOA GUZTIRA	LANBIDE IHARDUERAK	ACTIVIDADES PROFESIONALES	12.306	3.279	3.149	130	12.436	2.846	2.688	158	12.594
3 SEKZIOA GUZTIRA	ARTE IHARDUERAK	ACTIVIDADES ARTÍSTICAS	754	348	296	52	806	262	227	35	841
TOTAL			110.569	13.961	13.215	746	111.315	12.118	11.437	681	111.996

A1.1.3. TAULA 2020ko INDARREANGO JARDUERA EKONOMIKOAK UDALERRIEN ARABERA SAILKATUAK

CUADRO A1.1.3. ACTIVIDADES ECONÓMICAS VIGENTES EN 2020 CLASIFICADAS POR MUNICIPIOS

UDALERRIA MUNICIPIO	METAT.GUZT. TOT.ACUMUL. 92-18	2019			METAT.GUZT. TOT.ACUMUL. 92-19	2020			METAT.GUZT. TOT.ACUMUL. 92-20
		ALTAK ALTAS	BAJAK BAJAS	URT.GUZT. TOT. AÑO		ALTAK ALTAS	BAJAK BAJAS	URT.GUZT. TOT. AÑO	
ABALTZISKETA	22	5	5	0	22	8	3	5	27
ADUNA	140	9	13	-4	136	22	10	12	148
AIA	298	34	54	-20	278	42	33	9	287
AIZARNAZABAL	82	7	7	0	82	17	4	13	95
ALBIZTUR	32	5	1	4	36	2	3	-1	35
ALEGIA	176	20	22	-2	174	10	15	-5	169
ALKIZA	38	3	4	-1	37	4	3	1	38
ALTZAGA	18	2	2	0	18	0	3	-3	15
ALTZO	56	9	4	5	61	9	4	5	66
AMEZKETA	82	9	7	2	84	10	8	2	86
ANDOAIN	1.230	132	131	1	1.231	105	96	9	1.240
ANOETA	177	19	20	-1	176	13	8	5	181
ANTZUOLA	171	16	19	-3	168	14	5	9	177
ARAMA	41	0	6	-6	35	8	6	2	37
ARETXABAETA	588	61	63	-2	586	51	36	15	601
ARRASATE	1.738	233	207	26	1.764	184	171	13	1.777
ASTEASU	230	17	20	-3	227	9	4	5	232
ASTIGARRAGA	1.102	140	116	24	1.126	125	103	22	1.148
ATAUN	107	7	11	-4	103	7	9	-2	101
AZKOITIA	1.078	89	92	-3	1.075	74	65	9	1.084
AZPEITIA	1.713	180	154	26	1.739	131	133	-2	1.737
BALIARRAIN	5	6	3	3	8	2	2	0	8
BEASAIN	1.373	118	120	-2	1.371	121	117	4	1.375
BEIZAMA	23	0	2	-2	21	0	2	-2	19
BELAUNTZA	94	4	4	0	94	5	5	0	94
BERASTEGI	77	13	18	-5	72	12	8	4	76
BERGARA	1.497	130	122	8	1.505	129	122	7	1.512
BERROBI	43	1	8	-7	36	0	0	0	36
BIDANIA-GOIZATZ	42	4	5	-1	41	3	7	-4	37
DEBA	676	77	72	5	681	53	64	-11	670
DONOSTIA	25.345	3.753	3.515	238	25.583	3.281	3.274	7	25.590
EIBAR	2.462	297	331	-34	2.428	284	246	38	2.466
ELDUAIN	19	2	3	-1	18	3	1	2	20
ELGETA	137	20	13	7	144	11	9	2	146
ELGOIBAR	1.224	125	123	2	1.226	107	90	17	1.243
ERRENTERIA	2.725	350	386	-36	2.689	320	303	17	2.706
ERREZIL	42	9	3	6	48	9	2	7	55
ESKORIATZA	332	34	38	-4	328	21	16	5	333
EZKIO-ITSASO	109	13	9	4	113	4	4	0	113
GABIRIA	42	6	6	0	42	2	5	-3	39
GAINTZA	8	1	1	0	8	0	1	-1	7
GAZTELU	9	2	1	1	10	1	3	-2	8
GETARIA	359	32	33	-1	358	38	26	12	370
HERNANI	2.061	262	251	11	2.072	198	175	23	2.095
HERNIALDE	23	1	3	-2	21	1	1	0	21
HONDARRIBIA	1.716	289	270	19	1.735	281	226	55	1.790
IBARRA	366	34	28	6	372	30	34	-4	368
IDIAZABAL	278	24	31	-7	271	14	22	-8	263

A1.1.3. TAULA 2020ko INDARREANGO JARDUERA EKONOMIKOAK UDALERRIEN ARABERA SAILKATUAK

CUADRO A1.1.3. ACTIVIDADES ECONÓMICAS VIGENTES EN 2020 CLASIFICADAS POR MUNICIPIOS

UDALERRIA MUNICIPIO	METAT.GUZT. TOT.ACUMUL. 92-18	2019			METAT.GUZT. TOT.ACUMUL. 92-19	2020			METAT.GUZT. TOT.ACUMUL. 92-20
		ALTAK ALTAS	BAJAK BAJAS	URT.GUZT. TOT. AÑO		ALTAK ALTAS	BAJAK BAJAS	URT.GUZT. TOT. AÑO	
IKAZTEGIETA	56	3	4	-1	55	7	7	0	55
IRUN	7.086	843	874	-31	7.055	772	772	0	7.055
IRURA	237	30	30	0	237	23	27	-4	233
ITSASONDO	50	3	5	-2	48	4	6	-2	46
LARRAUL	28	1	4	-3	25	3	4	-1	24
LASARTE-ORIA	1.426	194	189	5	1.431	164	146	18	1.449
LAZKAO	492	48	35	13	505	48	50	-2	503
LEABURU	45	6	5	1	46	8	4	4	50
LEGAZPI	737	52	78	-26	711	40	43	-3	708
LEGORRETA	124	8	9	-1	123	8	13	-5	118
LEINTZ-GATZAGA	24	4	2	2	26	1	8	-7	19
LEZO	689	72	73	-1	688	64	57	7	695
LIZARTZA	54	8	11	-3	51	4	2	2	53
MENDARO	250	12	23	-11	239	19	10	9	248
MUTILOA	24	4	3	1	25	1	4	-3	22
MUTRIKU	439	47	51	-4	435	49	42	7	442
OIARTZUN	1.656	214	175	39	1.695	167	172	-5	1.690
OLABERRIA	188	18	11	7	195	20	9	11	206
OÑATI	1.005	78	86	-8	997	107	70	37	1.034
ORDIZIA	941	91	85	6	947	62	65	-3	944
ORENDAIN	16	4	2	2	18	6	0	6	24
OREXA	14	0	1	-1	13	5	0	5	18
ORIO	571	78	81	-3	568	92	53	39	607
ORMAIZTEGI	125	5	8	-3	122	11	8	3	125
PASAIA	1.221	175	200	-25	1.196	125	129	-4	1.192
SEGURA	131	13	11	2	133	17	10	7	140
SORALUZE	308	27	35	-8	300	29	29	0	300
TOLOSA	2.152	191	226	-35	2.117	217	269	-52	2.065
URNIETA	627	64	60	4	631	58	41	17	648
URRETXU	700	59	80	-21	679	64	53	11	690
USURBIL	805	63	87	-24	781	77	83	-6	775
VILLABONA	464	44	41	3	467	39	40	-1	466
ZALDIBIA	154	13	15	-2	152	13	13	0	152
ZARAUZT	2.585	376	374	2	2.587	325	319	6	2.593
ZEGAMA	113	24	18	6	119	12	7	5	124
ZERAIN	27	6	1	5	32	2	3	-1	31
ZESTOA	477	38	28	10	487	44	26	18	505
ZIZURKIL	217	33	36	-3	214	23	14	9	223
ZUMAIA	947	127	115	12	959	87	102	-15	944
ZUMARRAGA	731	67	73	-6	725	60	48	12	737
GAINERAKOAK / RESTO	32.427	4.214	3.613	601	33.028	3.466	3.192	274	33.302
GUZTIRA / TOTAL	110.569	13.961	13.215	746	111.315	12.118	11.437	681	111.996

A1.1.4. TABLA ONDASUN HIGIEZINEN GAINEKO ZERGAREN KARGA TASAK ETA JARDUERA EKONOMIKOEN GAINEKO ZERGAREN KOEFIZIENTEAK, 2020 ETA 2021 EKITALDIEI DAGOZKIENAK

CUADRO A1.1.4. TIPOS DE GRAVAMEN DEL IMPUESTO SOBRE BIENES INMUEBLES Y COEFICIENTES DEL IMPUESTO SOBRE ACTIVIDADES ECONÓMICAS CORRESPONDIENTES A 2020 Y 2021

UDALAK AYUNTAMIENTOS	ONDASUN HIGIEZINEN GAINEKO ZERGA / IMPUESTO SOBRE BIENES INMUEBLES						JARDUERA EKONOM. GAINEKO ZERGA			
	HIRILURRA / URBANA			LANDALURRA / RÚSTICA			IMP. ACTIVIDADES ECONÓMICAS			
	INDUSTRIAL / INDUSTRIAL	OROKORRA / GENERAL		2020	2021	2020	2021			
ABALTZISKETA	0,2010	0,2010	0,2010	0	0,2010	0	0,8006	0,8006	1,0000	1,0000
ADUNA	0,4300	0,4300	0,1600	100	0,1600	100	0,6000	0,6000	2,0000	2,0000
AIA	0,4030	0,4030	0,1936	0	0,1936	0	1,0620	1,0620	1,9350 (*)	1,9350 (*)
AIZARNAZABAL	0,6000	0,6000	0,2400	50	0,2400	50	1,1000	1,1000	2,1000	2,1000
ALBIZTUR	0,4000	0,4000	0,1616	0	0,1616	0	0,8400	0,8400	1,3400	1,3400
ALEGIA	0,4100	0,4100	0,2400	100	0,2400	100	1,1000	1,1000	1,8500	1,8500
ALKIZA	0,2000	0,2000	0,2000	0	0,2000	0	0,9000	0,9000	1,7000	1,7000
ALTZAGA	0,2000	0,2000	0,2000	0	0,2000	0	0,3440	0,3440	1,0000	1,0000
ALTZO	0,6000	0,6000	0,1605	25	0,1605	25	0,7400	0,7400	2,7813	2,7813
AMEZKETA	0,3129	0,3129	0,1888	50	0,1888	50	0,8308	0,8308	1,5217	1,5217
ANDOAIN	0,5200	0,5200	0,1700	0	0,1700	0	1,1100	1,1000	2,2000	2,2000
ANOETA	0,5544	0,5544	0,1799	100	0,1799	100	0,9400	0,9400	2,7498 (*)	2,7498 (*)
ANTZUOLA	0,4370	0,4370	0,2590	100	0,2590	100	1,1000	1,1000	2,2000	2,2000
ARAMA	0,2900	0,2900	0,1400	0	0,1400	0	0,6000	0,6000	2,0000	2,0000
ARETXABAETA	0,6000	0,6000	0,2637	100	0,2637	100	1,1000	1,1000	2,2000	2,2000
ARRASATE	0,6000	0,6000	0,2364	0	0,2364	0	1,1000	1,1000	2,8380 (*)	2,8380 (*)
ASTEASU	0,6000	0,6000	0,2600	25	0,2600	25	0,8300	0,8300	2,2000	2,2000
ASTIGARRAGA	0,5072	0,5072	0,1698	50	0,1698	50	0,8362	0,8362	2,2000	2,2000
ATAUN	0,1341	0,1341	0,1341	0	0,1341	0	0,7806	0,7806	1,3405	1,3405
AZKOITIA	0,5717	0,5786	0,2332	0	0,2332	0	1,0711	1,0840	2,2000	2,2000
AZPEITIA	0,6000	0,6000	0,3111	50	0,3111	50	1,0221	1,0221	2,8380 (*)	2,8380 (*)
BALIARRAIN	0,1997	0,1997	0,1997	0	0,1997	0	0,7860	0,7860	1,0000	1,0000
BEASAIN	0,6000	0,6000	0,2050	0	0,2050	0	0,7637	0,7637	2,2000	2,2000
BEIZAMA	0,2000	0,2000	0,0900	50	0,0900	50	0,6600	0,6600	1,1000	1,1000
BELAUNTZA	0,4200	0,4200	0,1500	0	0,1500	0	0,5300	0,5300	1,2500	1,2500
BERASTEGI	0,2602	0,2628	0,1215	50	0,1227	50	0,9397	0,9491	1,3474	1,3341
BERGARA	0,5485	0,5485	0,2169	0	0,2169	0	1,1000	1,1000	2,2000	2,2000
BERROBI	0,6000	0,6000	0,1300	0	0,1300	0	0,8000	0,8000	1,4000	1,4000
BIDANIA-GOITZ	0,4000	0,4000	0,1800	0	0,1800	0	0,7000	0,7000	1,3000	1,3000
DEBA	0,6000	0,6000	0,2450	50	0,2450	75	0,9240	0,9240	2,2000	2,1600
DONOSTIA	0,4398	0,4442	0,1821	50	0,1840	100	0,4250	0,4293	4,4935 (*)	4,4935 (*)
EIBAR	0,6000	0,6000	0,2811	50	0,2811	50	0,3400	0,3400	3,4056 (*)	3,4056 (*)
ELDUAIN	0,2590	0,2590	0,1450	100	0,1450	100	0,8890	0,8890	1,7770	1,7770
ELGETA	0,4200	0,4200	0,2148	75	0,2148	75	1,1000	1,1000	2,5800 (*)	2,5800 (*)
ELGOIBAR	0,4820	0,4820	0,2340	0	0,2340	0	1,1000	1,1000	2,2000	2,2000
ERRENTERIA	0,6000	0,6000	0,2365	100	0,2365	100	1,1000	1,1000	2,8380 (*)	2,8380 (*)
ERREZIL	0,3500	0,3500	0,2300	0	0,2300	0	0,8400	0,8400	1,3300	1,3300
ESKORIATZA	0,6000	0,6000	0,2350	0	0,2350	0	1,1000	1,1000	2,7821 (*)	2,7821 (*)
EZKIO	0,4726	0,4726	0,2416	50	0,2416	50	0,4877	0,4877	1,9800	1,9800
GABIRIA	0,3522	0,3522	0,1350	0	0,1350	0	0,4520	0,4520	1,0000	1,0000
GAINTZA	0,2215	0,2215	0,2215	50	0,2215	50	0,6243	0,6243	1,5000	1,5000
GAZTELU	0,1700	0,1700	0,1700	0	0,1700	0	0,6300	0,6300	1,0000	1,0000
GETARIA	0,2345	0,2345	0,1979	50	0,1979	50	0,8531	0,8531	2,5052 (*)	2,5052 (*)
HERNANI	0,6000	0,6000	0,1995	100	0,1995	100	1,0578	1,0578	2,8380 (*)	2,8380 (*)
HERNIALDE	0,1900	0,1900	0,1900	0	0,1900	0	0,8000	0,8000	1,0000	1,0000
HONDARRIBIA	0,5751	0,5751	0,2292	50	0,2292	50	1,0896	1,0896	2,8380 (*)	2,8380 (*)
IBARRA	0,5400	0,5400	0,2300	25	0,2300	25	0,8800	0,8800	2,8380 (*)	2,8380 (*)
IDIAZABAL	0,6000	0,6000	0,2100	0	0,2100	0	0,8019	0,8019	2,3865 (*)	2,3865 (*)
IKAZTEGIETA	0,6000	0,6000	0,1700	50	0,1700	50	0,8550	0,8550	1,6000	1,6000
IRUN	0,5517	0,5517	0,2119	50	0,2119	50	1,0616	1,0616	2,3413 (*)	2,3414 (*)
IRURA	0,5560	0,5560	0,1850	0	0,1850	0	0,6000	0,6000	2,1000	2,1000
ITSASO	0,4671	0,4671	0,2435	0	0,2436	0	0,4916	0,4916	1,9450	1,9450
ITSASONDO	0,6000	0,6000	0,1710	50	0,1710	50	0,8600	0,8600	2,2000	2,2000
LARRAUL	0,3000	0,3000	0,2300	0	0,2300	0	0,6000	0,6000	2,2000	2,2000
LASARTE-ORIA	0,5453	0,5453	0,1918	50	0,1918	50	1,0436	1,0436	2,9799 (*)	2,9799 (*)
LAZKAO	0,6000	0,6000	0,1865	0	0,1865	0	0,8855	0,8855	2,0000	2,0000
LEABURU	0,3200	0,3200	0,1200	50	0,1200	50	0,6000	0,6000	1,0000	1,0000
LEGAZIPI	0,5920	0,5920	0,2200	50	0,2200	50	0,9590	0,9590	1,9866 (*)	1,9866 (*)
LEGORRETA	0,5533	0,5533	0,1742	0	0,1742	0	0,6120	0,6120	1,6932	1,6932
LEINTZ-GATZAGA	0,2275	0,2275	0,2275	50	0,2275	50	1,1000	1,1000	1,7950	1,7950
LEZO	0,6000	0,6000	0,2100	0	0,2100	0	1,0480	1,0480	5,6760 (*)	5,6760 (*)
LIZARTZA	0,2500	0,1600	0,1200	0	0,1600	0	0,6500	0,8000	1,8000	1,3300
MENDARO	0,5338	0,5338	0,2007	10	0,2007	10	0,8000	0,8000	1,7000	1,7000
MUTILOA	0,1835	0,1835	0,1835	0	0,1835	0	0,4238	0,4238	1,7550	1,7550
MUTRIKU	0,5970	0,5970	0,2260	50	0,2260	50	0,7800	0,7800	1,7400	1,7400
OIARTZUN	0,5419	0,5419	0,1823	75	0,1823	75	1,1000	1,1000	3,0800	3,0800
OLABERRIA	0,4000	0,4000	0,1665	0	0,1665	0	0,6000	0,6000	1,2500	1,2500
ORATI	0,5736	0,5800	0,2228	100	0,2400	100	1,1000	1,1000	2,7735 (*)	2,5929 (*)
ORDIZIA	0,6000	0,6000	0,2300	50	0,2300	50	1,0320	1,0320	2,2000	2,2000
ORENDAIN	0,1746	0,1746	0,1746	0	0,1746	0	0,7320	0,7320	1,0200	1,0200
OREXA	0,1300	0,1300	0,1300	0	0,1300	0	0,6800	0,6800	1,2000	1,2000
ORIO	0,4023	0,4023	0,1943	50	0,1943	50	1,1000	1,1000	1,9300	1,9300
ORMAIZTEGI	0,4500	0,4500	0,2930	0	0,2930	0	0,6800	0,6800	2,1400	2,1400
PASAI	0,6000	0,6000	0,2105	0	0,2105	0	0,9580	0,9580	2,8380 (*)	2,8380 (*)
SEGURA	0,4608	0,4608	0,2173	100	0,2173	100	1,0492	1,0492	1,9439	1,9439
SORALUZE	0,6000	0,6000	0,2968	75	0,2968	0	0,9950	0,9900	2,2000	2,2000
TOLOSA	0,6000	0,6000	0,3106	50	0,3106	50	1,0000	1,0000	2,9799 (*)	2,9799 (*)
URNIETA	0,4000	0,4000	0,1990	0	0,1990	0	0,8000	0,8000	2,1000	2,1000
URRETXU	0,4391	0,4391	0,2024	75	0,2024	0	0,9557	0,9557	1,8900	1,8900
USURBIL	0,5701	0,5701	0,1888	50	0,1888	50	0,8239	0,8239	2,8380 (*)	2,8380 (*)
VILLABONA	0,4505	0,4505	0,2688	50	0,2688	50	0,7768	0,7768	2,7090 (*)	2,7090 (*)
ZALDIBIA	0,6000	0,6000	0,2220	50	0,2220	50	0,4430	0,4430	1,6010	1,6010
ZARAUZ	0,5636	0,5887	0,1658	100	0,1673	100	0,6424	0,6482	2,8380 (*)	2,8380 (*)
ZEGAMA	0,2614	0,2614	0,2614	0	0,2614	0	0,6670	0,6670	1,6779	1,6779
ZERAIN	0,2630	0,2630	0,2630	0	0,2630	0	0,4610	0,4610	1,9020	1,9020
ZESTOA	0,5225	0,5225	0,1975	50	0,1975	50	0,7500	0,7500	1,9000	1,9000
ZIZURKIL	0,4585	0,4640	0,1500	50	0,1523	50	1,0090	1,0212	1,9726	1,9492
ZUMIA	0,5393	0,5393	0,2129	50	0,2129	50	0,7218	0,7218	2,6832 (*)	2,6832 (*)
ZUMARRAGA	0,5800	0,5800	0,2025	0	0,2025	0	0,8435	0,8435	2,5555 (*)	2,5555 (*)

(1) Errekargoa etxebizitza hutsagatik (%)

Recargo por vivienda vacía (%)

(*) Haztapen indizea edota kaleen kategoriaren araberako toki indizea dituzten udalak

Ayuntamientos con índice de ponderación y/o índice de situación según la categoría de las calles



A1.2.1. TAULA DIRU-SARRERA ETA GASTU EZ-FINANTZARIOEN LIKIDAZIOA. ERKAKETA AURREKO EKITALDIAREKIN

CUADRO A1.2.1. LIQUIDACIÓN DE INGRESOS Y GASTOS NO FINANCIEROS. COMPARACIÓN CON EJERCICIOS ANTERIORES

AZALPENA	DENOMINACIÓN	2016	2017	2018	2019	% BARIAZIO TASA		
						TASA DE VARIACIÓN %		
						17/16	18/17	19/18
1. Sarrera arruntak	Ingresos corrientes	946.323	967.185	1.015.876	1.047.090	2,2	5,0	3,1
2. Gastu arruntak	Gastos corrientes	782.377	801.588	819.349	856.813	2,5	2,2	4,6
3. AURREZTUA (1-2)	AHORRO (1-2)	163.946	165.597	196.528	190.277	1,0	18,7	-3,2
4. Jasotako kapital transferentziak	Transferencias de capital recibidas	26.574	17.459	27.489	18.396	-34,3	57,4	-33,1
5. Inbertsio garbiak	Inversiones netas (*)	82.192	90.614	65.726	122.843	10,2	-27,5	86,9
6. Ordaindutako kapital transferentziak	Transferencias de capital pagadas	28.344	17.973	21.492	22.702	-36,6	19,6	5,6
FINANTZAZIORAKO AHALMENA (BEHARRA) (3+4-5-6)	CAPACIDAD (NECESIDAD) DE FINANCIACION (3+4-5-6)	79.984	74.468	136.798	63.128			

Zenbatekoa mila eurokotan / Importe en miles de euros

(*) Inbertsioetako gastuak ken inbertsioen inorenganatzegatik izandako sarrerak

Gastos en inversiones menos ingresos por enajenación de inversiones

A1.2.2. TAULA 2019ko SARRERA AURREKONTUEN LIKIDAZIOA
CUADRO A1.2.2. LIQUIDACIÓN DE LOS PRESUPUESTOS DE INGRESO DE 2019

UDALERRIA MUNICIPIO	BIZTANLEK POBLACIÓN 2019	GUZTIRA TOTAL 1=2+12	BENETAZKO ERAGIKETAK EDO ERAGIKETA EZ-FINANTZARIOAK OPERACIONES REALES O NO FINANCIERAS										FINANTZA ERAGIKETAK OPERACIONES FINANCIERAS			
			GUZTIRA TOTAL 2=3+9	SARRERA ARRUNTAK INGRESOS CORRIENTES					KAPITAL SARRERAK INGRESOS DE CAPITAL					GUZTIRA TOTAL 12=13+14	FINANTZA AKTIBOAK ACTIVOS FINANCIEROS 13	FINANTZA PASIBOAK PASIVOS FINANCIEROS 14
				GUZTIRA TOTAL 3=4+5+6+7+8	ZUZENEKO ZERGAK IMPUESTOS DIRECTOS 4	ZEHARKAKO ZERGAK IMPUESTOS INDIRECTOS 5	TASAK ETA BES- TE SARRERAK TASAS Y OTR. INGRESOS 6	TRANSFER. ARRUNTAK TRANSFER. CORRIENTES 7	ONDARE SARRERAK INGRESOS PATRIMON. 8	GUZTIRA TOTAL 9=10+11	INB ERREALEN BESTERENG. ENAJENACION INV.REALES 10	KAPITAL TRANSFER. DE CAPITAL 11				
													12=13+14			
ABALTZISKETA	318	577	577	423	56	4	30	318	16	154	0	154	0	0	0	
ADUNA	472	1.527	1.527	1.158	415	207	83	437	16	370	0	370	0	0	0	
AIA	2.039	2.652	2.652	2.450	587	54	197	1.597	15	202	0	202	0	0	0	
AIZARNAZABAL	779	1.390	1.390	1.282	271	31	314	666	1	108	0	108	0	0	0	
ALBIZTUR	302	505	505	505	87	24	24	71	322	1	0	0	0	0	0	
ALEGIA	1.768	2.230	2.230	2.155	461	29	216	1.448	1	74	0	74	0	0	0	
ALKIZA	371	566	566	492	64	19	56	346	7	74	0	74	0	0	0	
ALTZAGA	178	389	389	310	25	13	37	228	7	78	0	78	0	0	0	
ALTO	460	1.379	1.379	742	184	106	57	390	4	637	0	637	0	0	0	
AMEZKETA	935	1.411	1.411	1.249	209	28	192	773	48	162	118	44	0	0	0	
ANDOAIN	14.691	23.299	23.285	22.970	3.993	176	4.759	13.887	155	314	0	314	14	14	0	
ANDEA	2.085	3.083	3.083	2.712	482	144	393	1.684	8	371	326	45	0	0	0	
ANTZUOLA	2.102	3.220	3.219	2.973	596	3	316	2.056	4	246	0	246	0	0	0	
ARAMA	202	447	447	418	111	2	44	249	12	30	0	30	0	0	0	
ARRETXABALETA	7.103	10.163	10.163	10.154	1.979	120	2.627	5.379	48	9	5	4	1	1	0	
ARRASATE	22.073	33.943	33.907	33.355	7.041	1.393	7.404	17.302	215	552	348	204	36	36	0	
ASTEASU	1.561	2.509	2.509	2.264	723	54	313	1.174	0	244	0	244	0	0	0	
ASTIGARRAGA	7.029	9.577	9.566	8.462	2.350	167	1.258	4.615	72	1.104	865	239	11	11	0	
ATAUN	1.696	1.789	1.789	1.704	246	14	171	1.274	0	84	0	84	0	0	0	
AZKOITIA	11.627	16.113	16.103	15.730	3.621	264	2.118	9.036	691	372	238	134	11	11	0	
AZPEITIA	15.106	20.714	20.714	20.338	5.520	160	1.978	12.347	334	376	0	376	0	0	0	
BALIARRAIN	153	268	268	239	25	0	11	199	5	29	0	29	0	0	0	
BEASAIN	13.938	17.510	17.489	17.409	3.939	239	2.492	10.699	41	80	3	78	21	21	0	
BEIZAMA	146	283	283	258	25	0	14	216	3	25	0	25	0	0	0	
BELAUNTZA	243	577	577	410	99	2	577	263	9	167	0	167	0	0	0	
BERASTEGI	1.075	1.282	1.282	1.282	214	29	128	911	0	0	0	0	0	0	0	
BERGARA	14.659	23.887	23.062	22.167	4.927	254	5.814	11.160	12	895	43	851	826	10	815	
BERROBI	601	757	757	602	80	3	32	483	4	156	130	26	0	0	0	
BIDANIA-GOITZ	525	726	726	710	115	4	112	460	19	15	1	14	0	0	0	
DEBA	5.460	8.219	8.219	8.117	2.301	72	1.366	4.349	29	101	0	101	1	1	0	
DONOSTIA	188.240	367.017	352.525	309.487	79.014	9.084	63.262	152.760	5.367	43.037	42.170	867	14.492	0	14.492	
EIBAR	27.769	34.520	32.929	32.439	8.240	688	1.438	22.001	72	490	12	477	1.591	41	1.550	
ELDUAIN	243	367	367	367	83	3	20	260	0	0	0	0	0	0	0	
ELGETA	1.131	1.635	1.635	1.609	432	14	200	954	9	26	1	24	0	0	0	
ELGOIBAR	11.570	16.394	16.394	15.880	3.590	323	2.999	8.956	12	515	176	339	0	0	0	
ERRENTERIA	39.540	55.610	52.984	51.300	10.682	553	8.476	30.849	739	1.684	367	1.317	2.626	717	1.909	
ERREZIL	578	837	837	762	149	28	68	507	11	75	0	75	0	0	0	
ESKORIATZA	4.106	6.250	6.249	6.080	1.209	62	1.529	3.249	30	170	0	170	1	1	0	
EZKAO	440	1.407	1.397	868	302	5	128	420	13	529	206	323	10	10	0	
GABIRIA	495	782	782	628	96	10	63	450	7	154	0	154	0	0	0	
GAINTZA	121	234	234	234	25	1	19	189	1	0	0	0	0	0	0	
GAZTELU	154	313	313	256	26	1	17	204	8	57	27	29	0	0	0	
GETARIA	2.796	4.330	4.330	3.727	788	261	426	2.206	46	603	275	328	0	0	0	
HERNANI	20.438	29.568	29.568	29.433	6.647	415	6.787	15.510	73	135	129	6	0	0	0	
HERNIALDE	303	600	600	415	50	21	42	302	0	185	76	109	0	0	0	
HONDARRIBIA	16.881	24.450	24.450	23.782	7.550	765	2.456	12.993	17	668	589	79	0	0	0	
IBARRA	4.248	5.168	5.163	5.163	1.128	56	731	3.135	112	0	0	5	5	5	0	
IDIAZABAL	2.293	3.864	3.864	3.864	904	59	519	2.382	0	0	0	0	0	0	0	
IKAZTEGIETA	479	627	627	626	117	8	52	443	6	1	0	1	0	0	0	
IRUN	62.910	81.549	81.512	77.070	18.390	1.173	5.401	50.837	1.268	4.443	3.259	1.183	37	37	0	
IRURA	1.852	2.441	2.441	2.277	607	22	279	1.366	3	163	77	86	0	0	0	
ITSASO	161	611	611	381	57	0	51	269	3	230	0	230	0	0	0	
ITSASONDO	668	1.053	1.053	836	147	1	132	545	11	217	0	217	0	0	0	
LARRAUL	256	359	359	350	48	4	42	252	3	9	0	9	0	0	0	
LASARTE-ORIA	18.594	24.489	24.476	23.938	4.258	1.154	4.408	13.848	271	538	0	538	13	13	0	
LAZKAO	5.830	8.086	8.085	7.715	1.573	204	1.730	4.191	17	370	331	39	0	0	0	
LEABURU	386	529	529	494	84	4	32	341	32	36	0	36	0	0	0	
LEGAZPI	8.321	11.148	11.148	11.076	2.281	52	1.789	6.925	30	72	6	66	0	0	0	
LEGORRETA	1.421	2.058	1.823	1.807	425	8	269	1.099	6	16	0	16	235	0	235	
LEINTZ-GATZAGA	217	636	635	491	48	1	63	263	116	144	24	120	1	1	0	
LEZO	6.103	9.057	9.057	8.981	2.729	108	1.419	4.683	43	75	16	59	0	0	0	
LIZARTZA	617	814	814	814	119	37	110	548	0	0	0	0	0	0	0	
MENDARO	1.976	2.653	2.653	2.611	455	30	328	1.785	13	42	0	42	0	0	0	
MUTILOA	255	1.866	1.866	976	444	1	26	288	615	890	770	120	0	0	0	
MUTRIKU	5.309	7.370	7.370	7.233	1.657	109	1.156	4.160	151	138	120	17	0	0	0	
OLIARTZUN	10.309	18.614	18.599	17.914	6.200	314	3.139	8.193	68	685	77	608	16	16	0	
OLABERRIA	957	3.085	3.085	3.023	689	27	1.500	776	32	62	0	62	0	0	0	
ORIATI	11.497	28.835	17.556	17.294	4.099	272	2.842	8.868	1.212	262	22	240	11.279	279	11.000	
ORDIZIA	10.503	14.270	13.025	12.601	3.729	353	1.338	8.164	17	423	322	101	1.245	6	1.239	
ORENDAIN	227	343	343	301	37	0	20	242	3	42	0	42	0	0	0	
OREXA	117	368	318	260	15	0	12	234	0	58	0	58	50	0	50	
ORIO	6.091	11.777	11.777	8.005	1.563	82	1.721	4.488	151	3.772	3.326	446	0	0	0	
ORMAIZTEGI	1.258	2.055	2.055	1.923	428	36	155	1.304	0	132	0	132	0	0	0	
PASAI	16.035	21.751	21.735	21.179	4.224	140	3.508	13.125	184	556	52	504	16	16	0	
SEGURA	1.494	1.863	1.863	1.622	308	7	188	1.118	1	241	0	241	0	0	0	
SORALUZE	3.923	5.273	5.273	4.767	837	65	749	3.029	88	505	60	445	0	0	0	
SOLOSA	19.816	27.413	27.413	27.103	5.624	354	5.022	15.578	524	310	103	208	0	0	0	
URNIETA	6.185	9.762	9.762	9.602	1.864	59	2.902	4.761	16	160	3	156	0	0	0	
URRETXU	6.782	10.145	10.145	9.694	1.738	250	1.703	5.958	45	451	114	337	0	0	0	
USURBIL	6.173	13.289	11.489	11.485	2.808	776	2.288	5.563	51	3	0	3	1.800	0	1.800	
VILLABONA	5.876	7.000	6.989	6.989	1.574	50	589	4.742	34	0	0	0	11	11	0	
ZALDIBIA	1.637	2.073	2.073	2.073	365	40	327	1.341	0	0	0	0	0	0	0	
ZARAUZU	23.360	39.024	39.013	36.374	8.175	1.841	6.499	18.329	1.530	2.640	1.265	1.375	10	10	0	
ZEGAMA	1.524	2.384	2.384	2.214	372	14	310	1.501	17	170	0	170	0	0	0	
ZERAIN	270	542	542	375	64	3	29	271	7	167	0	167	0	0	0	
ZESTOA	3.772	5.994	5.994	5.703	1.245	137	1.234	3.087	0	291	0	291	0	0	0	
ZIZURKIL	3.025															

A1.2.3. TAULA 2019ko GASTU AURREKONTUEN LIKIDAZIOA

CUADRO A1.2.3. LIQUIDACIÓN DE LOS PRESUPUESTOS DE GASTO DE 2019

UDALERRIA MUNICIPIO	BIZTANLEAK POBLACIÓN 2019	GUZTIRA TOTAL 1=2+11	BENETAZKO ERAGIKETAK EDO ERAGIKETA EZ-FINANTZARIOAK OPERACIONES REALES O NO FINANCIERAS										FINANTZA ERAGIKETAK OPERACIONES FINANCIERAS			
			GUZTIRA TOTAL 2=3+8	GASTU ARRUNTAK GASTOS CORRIENTES					KAPITAL GASTUAK GASTOS DE CAPITAL					GUZTIRA TOTAL 11=12+13	FINANTZA AKTIBOAK FINANCIEROS	FINANTZA PASIBOAK FINANCIEROS
				GUZTIRA TOTAL 3=4+5+6+7	PERTSONAL GASTUAK GASTOS DE PERSONAL	OND.ARR. ETA Z.EROSKETA COMPRA DE BS CORR.Y SERV.	FINANTZA GASTUAK GASTOS FINANCIEROS	TRANSFER. ARRUNTAK CORRIENTES	GUZTIRA TOTAL 8=9+10	INBERTSIO ERREALAK INVERSIONES REALES	KAPITAL TRANSFER. DE CAPITAL	GUZTIRA TOTAL 9=10+11				
													4			
ABALTZISKETA	318	430	430	296	163	88	0	45	0	134	130	3	0	0	0	
ADUNA	472	1.516	1.516	821	320	291	0	211	0	695	695	0	0	0	0	
AIA	2.039	2.191	2.191	1.742	759	700	0	283	0	450	287	163	0	0	0	
AIZARNAZABAL	779	1.137	1.084	919	414	397	0	107	0	165	165	0	52	0	52	
ALBIZTUR	302	499	487	361	177	128	1	55	1	126	126	0	13	0	13	
ALEGIA	1.768	2.036	1.945	1.760	698	665	10	388	0	185	185	0	91	0	91	
ALKIZA	371	498	498	434	195	155	0	85	0	64	64	0	0	0	0	
ALTZAGA	178	260	260	182	74	78	0	29	0	78	78	0	0	0	0	
ALTZO	460	1.260	1.260	531	248	187	0	96	0	729	729	0	0	0	0	
AMEZKETA	935	1.209	1.183	889	356	461	0	73	0	294	294	0	26	0	26	
ANDOAIN	14.691	21.821	21.211	19.078	7.978	9.554	23	1.523	2.134	2.134	0	610	14	595	595	
ANOETA	2.085	2.661	2.483	1.948	686	789	0	473	0	535	535	0	178	0	178	
ANTZUOLA	2.102	2.971	2.779	2.143	811	886	9	438	0	636	631	5	191	0	191	
ARAMA	202	358	358	296	118	135	0	43	0	63	63	0	0	0	0	
ARETXABALETA	7.103	9.804	8.977	8.057	1.884	5.348	27	798	0	920	711	209	827	0	827	
ARRASATE	22.073	32.946	32.450	26.267	11.038	10.766	0	4.462	6.183	5.428	755	496	177	318	318	
ASTEASU	1.561	2.901	2.799	1.827	522	1.017	4	283	0	972	972	0	102	0	102	
ASTIGARRAGA	7.029	10.816	10.713	7.216	2.103	3.901	0	1.213	3.496	3.424	72	203	11	192	192	
ATAUN	1.696	1.725	1.655	1.387	571	637	2	178	0	268	268	0	70	1	70	
AZKOITIA	11.627	15.478	14.803	11.974	3.977	4.261	47	3.688	2.829	2.829	0	675	11	664	664	
AZPEITIA	15.106	19.117	18.778	15.539	5.160	5.813	0	4.566	3.240	3.110	129	339	0	339	339	
BALIARRAIN	153	209	209	156	79	41	0	35	0	53	52	2	0	0	0	
BEASAIN	13.938	15.950	15.494	12.366	3.877	5.756	0	2.733	3.129	3.024	105	456	5	451	451	
BEIZAMA	146	270	263	199	98	71	1	28	0	65	65	0	7	0	7	
BELAUNTZA	243	747	747	363	226	125	0	12	0	385	385	0	0	0	0	
BERASTEGI	1.075	1.164	1.095	828	420	330	9	69	0	267	267	0	68	0	68	
BERGARA	14.659	22.257	21.264	18.068	7.891	8.295	36	1.846	3.195	2.659	536	994	8	985	985	
BERROBI	601	643	600	453	222	185	2	45	0	147	147	0	43	0	43	
BIDANIA-GOIZATZ	525	692	669	533	186	237	0	109	0	137	137	0	22	0	22	
DEBA	5.460	9.687	9.218	7.402	2.388	3.481	8	1.526	1.816	1.816	0	468	141	328	328	
DONOSTIA	188.240	344.915	330.054	266.438	80.909	95.338	665	89.526	63.616	47.585	16.031	14.861	300	14.561	14.561	
EIBAR	27.769	37.697	37.096	27.063	12.199	8.864	18	5.982	10.033	9.692	341	601	13	588	588	
ELDUJAIN	243	304	298	261	165	77	0	19	0	37	34	2	6	0	6	
ELGETA	1.131	1.773	1.747	1.423	481	669	8	266	0	324	316	8	26	0	26	
ELGOIBAR	11.570	18.295	18.236	13.795	4.200	7.039	15	2.541	4.441	4.441	0	58	0	58	58	
ERRENTERIA	39.540	53.980	52.043	44.943	20.081	18.440	99	6.323	7.100	6.995	105	1.937	37	1.900	1.900	
ERREZIL	578	843	747	494	229	147	0	118	0	253	241	12	95	0	95	
ESKORIATZA	4.106	6.467	6.084	4.992	1.723	2.884	0	385	1.092	947	145	383	0	383	383	
EZKIO	440	1.143	1.133	673	320	245	0	107	0	460	457	3	10	0	10	
GABIRIA	495	634	606	540	167	292	0	81	0	66	66	0	28	0	28	
GAINTZA	121	239	239	220	136	61	0	23	0	19	19	0	0	0	0	
GAZTELU	154	281	281	221	79	118	2	23	0	59	59	0	0	0	0	
GETARIA	2.796	3.746	3.593	2.944	1.167	1.321	0	457	0	649	635	13	153	0	153	
HERNANI	20.438	27.236	26.872	23.776	8.553	11.013	5	4.204	3.096	3.096	0	364	0	364	364	
HERNIALDE	303	427	427	300	147	113	0	39	0	127	100	27	0	0	0	
HONDARRIBIA	16.881	20.731	20.731	16.910	6.019	7.397	5	3.489	3.820	3.683	137	0	0	0	0	
IBARRA	4.248	4.917	4.632	4.240	1.640	1.651	0	949	0	392	392	0	285	5	280	
IDIAZABAL	2.293	3.482	3.412	3.373	925	1.929	6	513	39	28	11	70	0	70	70	
IKAZTEGIETA	479	568	524	515	229	177	2	107	0	8	8	0	44	0	44	
IRUN	62.910	73.565	71.074	60.468	25.911	23.660	328	10.570	10.607	10.366	241	2.490	38	2.452	2.452	
IRURA	1.852	2.191	2.191	1.836	881	543	1	411	0	355	303	53	0	0	0	
ITSASO	161	449	449	213	91	87	0	34	0	237	237	0	0	0	0	
ITSASONDO	668	882	882	673	295	269	0	109	0	209	209	0	0	0	0	
LARRAUL	256	389	385	291	103	134	0	54	0	94	86	8	4	0	4	
LASARTE-ORIA	18.594	27.752	27.407	17.446	7.212	6.223	1	2.610	9.962	9.936	26	345	3	343	343	
LAZKAO	5.830	7.611	7.547	6.248	1.369	4.313	3	564	1.298	1.146	152	64	64	0	0	
LEABURU	386	473	442	377	169	127	3	77	0	65	65	0	31	0	31	
LEGAZPI	8.321	11.279	11.197	9.590	3.520	4.686	7	1.377	1.607	1.607	0	83	0	83	83	
LEGORRETA	1.421	1.981	1.951	1.486	537	654	0	294	0	465	465	0	29	0	29	
LEINTZ-GATZAGA	217	616	616	427	126	250	0	51	0	190	186	4	0	0	0	
LEZO	6.103	8.816	8.361	7.149	2.960	2.859	14	1.317	1.212	1.212	0	455	1	454	454	
LIZARTZA	617	744	744	690	54	341	0	104	0	54	54	0	0	0	0	
MENDARO	1.976	2.518	2.518	1.855	542	1.202	0	111	0	663	663	0	0	0	0	
MUTILOA	255	1.542	1.228	322	144	128	5	45	0	906	906	0	314	0	314	
MUTRIKU	5.309	6.089	5.676	5.278	1.864	2.959	1	455	0	398	351	47	413	0	413	
OIARTZUN	10.309	17.170	16.682	14.058	5.540	5.469	17	3.032	2.624	2.564	61	488	16	473	473	
OLABERRIA	957	3.579	3.579	1.725	579	960	0	186	1.854	1.851	3	0	0	0	0	
OÑATI	11.497	19.280	18.927	14.330	5.609	5.506	6	3.209	4.597	4.474	123	354	16	337	337	
ORDIZIA	10.503	13.579	12.973	10.637	4.261	3.679	20	2.678	2.336	590	1.746	605	27	578	578	
ORENDAIN	227	333	322	245	115	86	1	44	0	77	75	2	11	0	11	
OREXA	117	364	303	176	25	107	2	43	0	127	127	0	61	0	61	
ORIO	6.091	8.724	8.724	6.506	3.075	2.234	0	1.197	2.218	2.161	56	0	0	0	0	
ORMAIZTEGI	1.258	1.566	1.502	1.162	322	745	3	91	0	339	329	10	64	0	64	
PASAJA	16.035	20.519	20.022	18.727	9.118	6.638	9	2.961	1.295	1.275	20	497	16	481	481	
SEGURA	1.494	2.482	2.375	1.348	464	601	5	278	0	1.027	1.027	0	108	0	108	
SORALUZE	3.923	5.358	5.097	3.868	1.394	2.066	5	402	1.229	1.229	0	261	0	261	261	
TOLOSA	19.816	26.291	25.203	21.863	8.951	8.954	0	3.958	3.340	3.229	111	1.087	0	1.087	1.087	
URNIETA	6.185	10.144	10.085	8.138	2.249	3.908	1	1.980	1.947	1.947	0	59	0	59	59	
URRETXU	6.782	9.132	9.052	7.614	4.289	4.864	1	864	1.438	1.265	173	80	0	80	80	
USURBIL	6.173	11.252	10.798	8.914	3.964	4.211	7	732	1.884	1.821	64	453	0	453	453	
VILLABONA	5.876	7.037	6.781	5.501	2.245	2.470	7	780	1.280	1.176	104	256	11	245	245	
ZALDIBIA	1.637	2.010	2.010	1.590	671	653	0	266	0	420	420	0	0	0	0	
ZARAUZ	23.360	38.831	37.577	28.302	11.034	13.210	36	4.022	9.275	8.925	349	1.254	9	1.245	1.245	
ZEGAMA	1.524	2.477	2.477	1.843	402	1.150	0									



A1.3.1. TAULA DIRU-SARRERA ETA GASTU EZ-FINANZARIOEN AURREKONTUA. ERKAKETA AURREKO EKITALDIAREKIN

CUADRO A1.3.1. PRESUPUESTO DE INGRESOS Y GASTOS NO FINANCIEROS. COMPARACIÓN CON EJERCICIOS ANTERIORES

AZALPENA	DENOMINACIÓN	2017	2018	2019	2020	% BARIAZIO TASA		
						TASA DE VARIACIÓN %		
						18/17	19/18	20/19
1. Sarrera arruntak	Ingresos corrientes	928.437	963.326	1.005.249	1.032.344	3,8	4,4	2,7
2. Gastu arruntak	Gastos corrientes	832.792	863.925	903.884	1.894.657	3,7	4,6	109,6
3. AURREZTUA (1-2)	AHORRO (1-2)	95.645	99.401	101.365	-862.312	3,9	2,0	-950,7
4. Jasotako kapital transferentziak	Transferencias de capital recibidas	13.432	16.397	16.970	20.974	22,1	3,5	23,6
5. Inbertsio garbiak	Inversiones netas (*)	77.473	89.458	99.283	85.259	15,5	11,0	-14,1
6. Ordaindutako kapital transferentziak	Transferencias de capital pagadas	23.614	23.549	20.302	20.844	-0,3	-13,8	2,7
FINANTZAZIORAKO AHALMENA (BEHARRA) (3+4-5-6)	CAPACIDAD (NECESIDAD) DE FINANCIACIÓN (3+4-5-6)	7.990	2.791	-1.250	-947.441			

Zenbatekoa mila eurokotan / Importes en miles de euros

(*) Inbertsioetako gastuak ken inbertsioen inorenganatzegatik izandako sarrerak

Gastos en inversiones menos ingresos por enajenación de inversiones

A1.3.2.TAULA 2020ko SARRERA AURREKONTUAK KAPITULUKA

CUADRO A1.3.2. PRESUPUESTOS DE INGRESO POR CAPÍTULOS DE 2020

UDALERRIA MUNICIPIO	GUZTIRA TOTAL	BENETAZKO ERAGIKETAK EDO ERAGIKETA EZ-FINANZARIOAK OPERACIONES REALES O NO FINANCIERAS											FINANTZA ERAGIKETAK OPERACIONES FINANCIERAS		
		GUZTIRA TOTAL	SARRERA ARRUNTAK INGRESOS CORRIENTES					KAPITAL SARRERAK INGRESOS DE CAPITAL					OPERACIONES FINANCIERAS		
			GUZTIRA TOTAL	ZUZENEKO ZERGAK IMPUESTOS DIRECTOS	ZEHARKAKO ZERGAK IMPUESTOS INDIRECTOS	TASAK ETA BESTE SARRERAK TASAS Y OTROS INGRESOS	TRANSFER. ARRUNTAK TRANSFERENCIAS CORRIENTES	ONDARE SARRERAK INGRESOS PATRIMONIALES	GUZTIRA TOTAL	INBER.ERREALEN BESTERENGAN. ENAJENACION INVERS.REALES	KAPITAL TRANSFER. TRANSFER. DE CAPITAL	GUZTIRA TOTAL	FINANTZA AKTIBOAK ACTIVOS FINANCIEROS	FINANTZA PASIBOAK PASIVOS FINANCIEROS	
															12=13+14
ABALTZISKETA	428	428	414	54	2	31	311	16	14	0	14	0	0	0	
ADUNA	1.087	1.087	984	433	50	72	411	17	103	100	3	0	0	0	
AIA	2.534	2.534	2.361	607	50	153	1.540	11	173	0	173	0	0	0	
AIZARNAZABAL	1.414	1.414	1.400	299	32	387	680	3	14	0	14	0	0	0	
ALBIZTUR	461	461	461	81	20	52	307	1	0	0	0	0	0	0	
ALEGIA	2.191	2.191	2.191	469	30	239	1.452	1	0	0	0	0	0	0	
ALKIZA	602	602	486	68	6	59	346	6	116	0	116	0	0	0	
ALTZAGA	330	330	279	25	0	29	220	5	51	0	51	0	0	0	
ALTZO	689	689	689	220	20	54	393	3	0	0	0	0	0	0	
AMEZKETA	1.388	1.388	1.185	205	10	169	752	49	203	110	93	0	0	0	
ANDOAIN	23.609	23.549	23.418	4.154	485	5.121	13.495	163	132	88	44	60	60	0	
ANOETA	2.419	2.419	2.418	477	15	336	1.583	7	0	0	0	0	0	0	
ANTZUOLA	2.927	2.927	2.683	580	35	241	1.824	3	244	0	244	0	0	0	
ARAMA	574	574	374	92	2	42	226	12	200	0	200	0	0	0	
ARETXABAETA	10.104	10.078	10.064	1.908	150	2.564	5.394	48	14	0	14	26	26	0	
ARRASATE	34.829	34.722	33.278	7.209	901	7.518	17.447	204	1.443	901	542	108	90	18	
ASTEASU	2.287	2.287	2.287	740	30	354	1.163	0	0	0	0	0	0	0	
ASTIGARRAGA	9.291	9.286	8.844	2.279	340	1.271	4.884	69	442	282	160	5	5	0	
ATAUN	1.942	1.920	1.907	272	19	201	1.404	11	13	0	13	22	22	0	
AZKOTIA	15.110	14.542	14.351	3.427	240	1.725	8.910	49	191	46	145	568	13	555	
AZPEITIA	20.246	20.228	20.098	5.437	200	1.829	12.329	303	130	0	130	18	18	0	
BALIARRAIN	281	281	241	26	2	10	197	6	41	0	41	0	0	0	
BEASAIN	16.687	16.669	16.634	3.757	250	2.465	10.121	41	35	0	35	18	18	0	
BEZAMA	268	268	247	24	2	18	200	3	21	0	21	0	0	0	
BELAUNTZA	387	387	387	85	2	31	260	9	0	0	0	0	0	0	
BERASTEGI	1.121	1.121	1.121	199	16	100	805	0	0	0	0	0	0	0	
BERGARA	25.251	24.221	22.969	5.135	814	5.757	11.249	13	1.252	95	1.157	1.030	30	1.000	
BERROBI	675	675	618	84	4	24	498	7	57	0	57	0	0	0	
BIDANIA-GOIZ	710	710	691	120	8	111	434	18	19	0	19	0	0	0	
DEBA	7.933	7.378	7.354	2.411	130	1.208	3.592	13	25	0	25	555	3	552	
DONOSTIA	352.585	339.117	308.391	78.627	8.000	63.285	153.637	4.843	30.726	28.317	2.409	13.468	0	13.468	
EIBAR	45.951	38.294	34.754	8.381	1.990	1.542	22.776	65	3.539	3.065	474	7.658	33	7.625	
ELDUAIN	461	461	461	93	6	71	292	0	0	0	0	0	0	0	
ELGETA	1.728	1.728	1.638	437	13	176	1.003	9	91	0	91	0	0	0	
ELGOIBAR	18.798	17.121	16.471	3.588	250	2.832	9.789	12	650	100	550	1.677	3	1.674	
ERRENTERIA	55.403	53.409	51.265	10.431	550	8.550	30.974	760	2.144	501	1.643	1.994	50	1.944	
ERREZIL	765	765	728	148	10	66	494	10	37	0	37	0	0	0	
ESKORIATZA	5.848	5.848	5.754	1.128	15	1.436	3.146	30	94	0	94	0	0	0	
EZKIO	997	997	904	284	10	129	468	15	93	0	93	0	0	0	
GABIRIA	622	622	604	98	14	57	428	8	18	0	18	0	0	0	
GAINZA	253	253	253	24	1	19	209	1	0	0	0	0	0	0	
GAZTELU	276	276	276	25	1	13	202	35	0	0	0	0	0	0	
GETARIA	3.683	3.683	3.496	763	77	385	2.229	42	187	0	187	0	0	0	
HERNANI	29.549	29.539	29.529	6.734	519	6.733	15.478	65	11	2	9	10	10	0	
HERNALDE	430	430	430	47	35	45	301	1	0	0	0	0	0	0	
HONDARRIBIA	22.431	22.411	22.005	7.131	592	1.353	12.904	25	406	400	6	20	20	0	
BARRA	5.187	5.183	4.974	1.091	31	639	3.104	110	209	0	209	4	4	0	
IDIAZABAL	3.769	3.766	3.711	836	20	619	2.230	5	55	0	55	3	3	0	
IKAZTEGIETA	589	589	589	108	2	43	430	5	0	0	0	0	0	0	
IRUN	84.012	83.962	76.284	18.599	1.300	4.920	50.198	1.267	7.678	1.415	6.263	50	50	0	
IRURA	2.407	2.405	2.363	625	30	296	1.407	5	42	0	42	2	1	1	
ITSASO	420	420	291	51	0	31	207	3	128	0	128	0	0	0	
ITSASONDO	989	989	826	135	1	132	544	14	163	0	163	0	0	0	
LARRAUL	359	359	351	48	2	42	256	3	9	0	9	0	0	0	
LASARTE-ORIA	24.302	24.302	23.537	4.095	771	4.221	14.179	270	765	0	765	0	0	0	
LAZKAO	8.136	8.135	7.607	1.546	150	1.703	4.195	13	528	528	0	1	1	0	
LEABURU	478	478	478	81	2	16	347	32	0	0	0	0	0	0	
LEGAZPI	11.157	11.157	11.068	2.322	35	1.827	6.856	29	89	0	89	0	0	0	
LEGORRETA	1.860	1.860	1.782	420	6	250	1.100	6	78	0	78	0	0	0	
LEINTZ-GATZAGA	565	565	461	49	6	31	246	129	105	24	81	0	0	0	
LEZO	8.840	8.828	8.680	2.597	150	1.356	4.562	16	149	0	149	12	12	0	
LIZARTZA	743	743	708	126	1	83	498	0	35	0	35	0	0	0	
MENDARO	2.700	2.700	2.659	501	24	331	1.792	11	41	2	39	0	0	0	
MUTILOA	954	954	614	48	1	28	453	85	340	0	340	0	0	0	
MUTRIKU	7.214	6.941	6.894	1.198	75	1.102	4.393	127	47	30	17	273	0	273	
OIARTZUN	17.589	17.589	17.503	5.832	300	3.111	8.197	63	86	0	86	0	0	0	
OLABERRIA	2.608	2.608	2.608	618	30	1.175	756	30	0	0	0	0	0	0	
OñATI	17.210	16.755	16.372	3.944	230	2.278	8.780	1.140	383	0	383	456	28	428	
ORDIZIA	13.993	11.731	11.229	2.695	370	1.366	6.782	16	502	132	370	2.263	45	2.218	
ORENDAIN	305	305	286	29	1	20	232	0	20	0	20	0	0	0	
OREXA	226	226	226	15	0	9	202	0	0	0	0	0	0	0	
ORIO	8.045	8.045	7.825	1.436	50	1.600	4.587	152	219	0	219	0	0	0	
ORMAIZTEGI	1.517	1.517	1.512	374	16	155	968	0	4	0	4	0	0	0	
PASARIA	20.846	20.846	20.832	4.244	135	3.354	12.949	150	14	0	14	0	0	0	
SEGURA	1.980	1.980	1.612	292	1	195	1.125	0	368	0	368	0	0	0	
SORALUZE	4.718	4.718	4.683	856	22	722	3.070	13	35	0	35	0	0	0	
TOLOSA	27.375	27.375	26.975	5.837	505	4.673	15.427	533	400	400	0	0	0	0	
URNIETA	9.922	9.922	9.330	1.859	50	2.719	4.692	11	592	2	590	0	0	0	
URRETXU	9.405	9.405	9.170	1.718	120	1.611	5.680	41	235	25	210	0	0	0	
USURBIL	12.376	12.376	12.372	3.053	1.267	2.426	5.567	59	4	0	4	0	0	0	
VILLABONA	6.857	6.594	6.594	1.471	50	545	4.506	23	0	0	0	264	20	244	
ZALDIBA	1.942	1.942	1.942	347	15	344	1.236	0	0	0	0	0	0	0	
ZARAUTZ	36.765	36.735	32.561	8.000	500	5.374	18.576	111	4.175	4.158	17	30	30	0	
ZEGAMA	2.123	2.123	2.123	356	11	324	1.412	20	0	0	0	0	0	0	
ZERAIN	1.434	1.434	381	68	3	26	271	13	1.053	0	1.053	0	0	0	
ZESTOA	5.683	5.683	5.620	1.189	60	1.233	3.138	0	63	0	63	0	0	0	
ZIZURKIL	3.372	3.243	3.216	635	30	335	2.195	21	27	1	26	129	0	129	
ZUMAIA	13.811	13.807	13.551	3.125	190	2.105	8.059	72	256	125	131	4	4	0	
ZUMARRAGA	12.553	12.553	12.553	1.996	150	2.559	7.606	241	0	0	0	0	0	0	
GUZTIRATOTAL	1.124.893	1.094.167	1.032.344	243.276	22.659	174.790	579.770	11.850	61.823	40.849	20.974	30.726	599	30.127	

Zenbatekoa mila eurokotan / Importes en miles de euros

A1.3.3. TAULA 2020ko GASTU AURREKONTUAK KAPITULUKA

CUADRO A1.3.3. PRESUPUESTOS DE GASTO POR CAPÍTULOS DE 2020

UDALERRIA MUNICIPIO	GUZTIRA TOTAL	BENETAZKO ERAGIKETAK EDO ERAGIKETA EZ-FINANZARIOAK OPERACIONES REALES O NO FINANCIERAS											FINANTZA ERAGIKETAK OPERACIONES FINANCIERAS		
		GUZTIRA TOTAL	GASTU ARRUNTAK GASTOS CORRIENTES					KAPITAL GASTUAK GASTOS DE CAPITAL					GUZTIRA TOTAL	FINANTZA AKTIBOAK ACTIVOS FINANCIEROS	FINANTZA PASIBOAK PASIVOS FINANCIEROS
			GUZTIRA TOTAL	PERTSONAL GASTUAK GASTOS DE PERSONAL	OND.ARRUNT. ETA ZERB. EROSKETA COMPRA DE BIENES CORRIENT.Y SERV.	FINANTZA GASTUAK GASTOS FINANCIEROS	TRANSFERENTZIA ARRUNTAK TRANSFERENCIAS CORRIENTES	KREDITU GLOBALA ETA BESTELAKOAK CRÉDITO GLOBAL Y OTROS	GUZTIRA TOTAL	INBERTISIO ERREALAK INVERSIONES REALES	KAPITAL TRANSFER. DE CAPITAL				
												1=2+12			
ABALTZISKETA	428	428	276	140	89	0	47	0	152	147	6	0	0	0	0
ADUNA	1.087	1.087	911	346	321	0	241	4	176	176	0	0	0	0	0
AIA	2.534	2.534	1.996	870	723	0	323	80	537	376	161	0	0	0	0
AIZARNAZABAL	1.414	1.360	1.097	406	536	5	149	0	263	263	0	55	0	55	0
ALBIZTUR	461	448	401	191	147	1	61	0	47	47	0	13	0	13	0
ALEGIA	2.191	2.100	2.022	775	771	9	417	50	78	78	0	91	0	91	0
ALKIZA	602	602	482	221	169	0	92	0	120	120	0	0	0	0	0
ALTZAGA	330	330	230	88	113	0	29	0	100	100	0	0	0	0	0
ALTZO	689	689	571	270	208	0	93	0	119	119	0	0	0	0	0
AMEZKETA	1.388	1.362	921	411	412	0	97	0	441	441	0	26	0	26	0
ANDOAIN	23.609	22.924	22.028	8.233	11.582	41	2.173	0	896	896	0	685	60	625	0
ANOETA	2.418	2.238	2.102	842	818	1	411	30	136	136	0	180	0	180	0
ANTZUOLA	2.927	2.747	2.300	828	994	7	448	23	448	443	5	179	0	179	0
ARAMA	574	574	323	125	148	0	50	0	251	251	0	0	0	0	0
ARETXABALETIA	10.104	9.272	8.138	2.134	5.088	16	823	77	1.134	927	207	832	5	827	0
ARRASATE	34.829	34.715	28.562	11.917	11.604	0	4.729	312	6.153	5.376	777	114	90	24	0
ASTESASU	2.287	2.206	2.046	647	1.099	6	294	0	161	161	0	80	0	80	0
ASTIGARRAGA	9.291	9.286	8.058	2.330	4.468	0	1.259	0	1.228	1.041	188	5	0	0	0
ATAUN	1.942	1.871	1.539	617	714	2	206	0	333	333	0	71	0	71	0
AZKOITIA	15.110	14.437	13.176	4.562	4.783	63	3.748	20	1.261	1.261	0	673	9	664	0
AZPEITIA	20.246	19.889	17.498	5.664	6.761	13	5.061	0	2.391	2.341	50	357	18	339	0
BALIARRAIN	281	281	183	83	60	0	40	0	98	95	3	0	0	0	0
BEASAIN	16.687	16.159	14.765	5.402	6.664	3	2.597	100	1.394	1.188	206	528	77	451	0
BEIZAMA	288	261	216	94	86	1	31	4	46	46	0	7	0	7	0
BELAUNTZA	387	387	373	237	124	0	12	0	14	14	0	0	0	0	0
BERASTEGI	1.121	1.051	900	445	351	9	95	0	151	151	0	70	0	70	0
BERGARA	25.251	24.221	19.551	8.235	8.884	55	2.156	222	4.670	4.122	548	1.030	30	1.000	0
BERROBI	675	631	481	225	202	1	52	0	151	151	0	44	0	44	0
BIDANIA-GOITAZ	710	688	618	201	301	0	115	0	70	70	0	23	0	23	0
DEBA	7.933	7.600	7.214	2.422	3.064	7	1.720	0	386	386	0	333	3	330	0
DONOSTIA	1.303.622	1.290.154	1.241.052	85.133	1.056.707	1.040	97.556	615	49.102	39.051	10.051	13.468	0	13.468	0
EIBAR	45.951	45.406	33.218	13.850	12.286	32	6.350	700	12.188	10.963	1.225	545	35	510	0
ELDUAIN	461	455	278	172	78	0	29	0	177	174	3	6	0	6	0
ELGETA	1.728	1.702	1.409	498	625	9	278	0	293	288	6	26	0	26	0
ELGOIBAR	18.798	18.798	14.415	4.641	6.948	0	2.651	175	4.383	4.383	0	0	0	0	0
ERRENTERIA	55.403	53.409	48.246	20.725	20.330	162	7.029	0	5.163	4.978	185	1.994	50	1.944	0
ERREZIL	765	738	585	238	223	0	124	0	153	137	16	27	0	27	0
ESKORIATZA	5.848	5.848	5.204	1.837	2.960	0	407	0	644	519	126	0	0	0	0
EZKIO	997	997	763	360	285	0	117	0	234	229	5	0	0	0	0
GABIRIA	622	593	535	179	262	1	84	10	48	48	0	39	10	29	0
GAINTZA	253	253	223	134	68	0	21	0	30	30	0	0	0	0	0
GAZTELU	276	276	88	88	126	2	30	31	0	0	0	0	0	0	0
GETARIA	3.683	3.530	3.074	1.267	1.333	0	474	0	456	443	13	153	0	153	0
HERNANI	29.549	29.173	27.491	9.036	12.457	7	4.883	1.109	1.682	1.682	0	376	10	366	0
HERNIALDE	430	430	363	145	168	0	50	0	67	33	34	0	0	0	0
HONDARRIBIA	22.431	22.411	21.586	7.436	9.271	7	3.737	226	825	772	53	20	20	0	0
IBARRA	5.187	5.069	4.526	1.871	1.591	0	1.063	0	543	538	5	118	5	113	0
IDIAZABAL	3.769	3.706	3.499	927	2.050	7	515	0	207	207	0	63	3	60	0
IKAZTEGIETA	589	545	501	228	175	2	95	0	44	44	0	45	0	45	0
IRUN	84.012	81.519	67.250	28.230	27.165	337	11.443	75	14.270	11.571	2.698	2.493	50	2.443	0
IRURRA	2.407	2.406	1.973	904	643	2	425	0	433	378	55	1	1	1	0
ITSASO	420	420	231	97	98	0	36	0	189	187	2	0	0	0	0
ITSASONDO	989	989	715	335	255	0	125	0	274	274	0	0	0	0	0
LARRAUL	359	355	316	108	147	0	61	0	39	31	8	4	0	4	0
LASARTE-ORIA	21.866	21.523	20.158	7.819	9.220	1	2.427	692	1.365	600	765	343	0	343	0
LAZKAO	8.136	8.135	6.415	1.525	4.026	1	664	200	1.720	1.503	218	1	1	0	0
LEABURU	453	408	381	167	133	3	78	0	27	27	0	44	0	44	0
LEGAZPI	11.157	11.073	10.115	3.715	4.956	7	1.362	75	958	958	0	84	0	84	0
LEGORRETA	1.860	1.823	1.555	600	654	1	300	0	268	268	0	37	0	37	0
LEINTZ-GATZAGA	565	565	415	120	238	0	57	0	150	149	1	0	0	0	0
LEZO	8.840	8.338	7.802	3.300	2.924	10	1.434	135	536	536	0	502	12	490	0
LIZARTZA	743	743	695	264	306	0	125	0	48	48	0	0	0	0	0
MEÑDARRO	2.700	2.700	2.245	632	1.405	0	141	68	455	455	0	0	0	0	0
MUTILOA	954	954	347	145	132	0	70	0	607	487	120	0	0	0	0
MUTRIKU	7.214	6.944	6.340	1.965	3.669	2	694	10	601	584	18	273	0	273	0
OIARTZUN	17.589	17.314	14.809	5.836	5.669	36	3.268	0	2.505	2.443	62	275	0	275	0
OLABERRIA	2.608	2.608	1.832	587	1.040	1	200	5	776	773	3	0	0	0	0
ORATI	17.210	16.931	15.095	5.898	5.750	53	3.394	0	1.836	1.786	50	279	28	251	0
ORDIZIA	13.993	13.373	11.837	4.294	4.379	26	2.937	200	1.537	555	982	620	45	575	0
ORENDAIN	305	293	256	122	85	1	47	0	38	35	3	12	0	12	0
OREXA	226	215	190	34	215	2	40	0	25	25	0	11	0	11	0
ORIO	8.045	8.045	7.146	3.324	2.526	0	1.228	68	899	807	92	0	0	0	0
ORMAIZTEGI	1.517	1.450	1.311	367	818	3	123	0	139	129	10	67	0	67	0
PASAIA	20.846	20.406	19.556	9.604	7.015	10	2.828	100	850	679	172	440	0	440	0
SEGURA	1.980	1.865	1.455	521	620	4	310	0	411	391	20	115	0	115	0
SORALUZE	4.718	4.509	4.220	1.528	2.257	14	421	0	288	288	0	209	0	209	0
TOLOSA	27.375	26.287	24.431	9.854	10.545	30	4.003	0	1.856	1.671	185	1.088	0	1.088	0
URNIETA	9.922	9.922	8.592	2.418	4.451	1	1.722	0	1.330	1.270	60	0	0	0	0
URRETXU	9.405	9.373	8.240	2.692	4.473	1	1.075	0	1.133	966	167	32	0	32	0
USURBIL	12.376	12.076	10.244	4.277	4.974	20	873	100	1.832	1.744	88	300	0	300	0
VILLABONA	6.857	6.594	5.839	2.427	2.513	7	891	0	755	740	15	264	20	244	0
ZALDIBIA	1.942	1.876	1.684	743	663	5	273	0	193	193	0	66	0	66	0
ZARAUZ	36.765	35.490	31.172	11.601	15.068	74	4.399	30	4.319	4.019	300	1.275	30	1.245	0
ZEGAMA	2.123	2.123	1.923	417	1.232	0	274	0	200	200	0	0	0	0	0
ZERAIN	1.434	1.413	321	160	108	2	51	0	1.092	718	374	21	0	21	0
ZESTOA	5.683	5.628	4.708	1.878	1.487	3	1.339	0	920	786	134	55	0	55	0
ZIZURKIL	3.372	3.190</													

A1.4.1. TAULA PERTSONA FISKOEN ZERGAREN AITOPEN BATERATUAUEN BATEZ BESTEKO ZENBATEKOK UDALEKETA ESUALDEEN ARABERA. 2019ko EKITALDUA
CUADRO A1. 4.1. IMPORTES MEDIOS POR MUNICIPIOS Y POR COMARCAS DE LA DECLARACIÓN CONSOLIDADA DEL IMPUESTO SOBRE LA RENTA DE LAS PERSONAS FÍSICAS. EJERCICIO 2019

UDALERRIA MUNICIPIO	AIT.KOP. NºDECEL.	LAN ETERRIK GARRIKAR RDOTOS.NETOS TRABAJA	KAPIT.HOSIGAR ETIKO.GARRIKAR RDOTOS.NETOS CAP.MOBIL	KAPIT.HIBIEZ ETIKO.GARRIKAR RDOTOS.NETOS CAP.IMOBIL	JARDUEREN ETIKO.GARRIKAR RDOTOS.NETOS ACTIVIDADES	IRABAZKAI ETA GALERAK GANANCIAS Y PERDIDAS	EREMETA EGOKORRIAK IMPUTACIONES DE RENTA	ONARRI EZARRAZKIA BASE IMPOSICIONALE	PP. ETA BAGEAN BURRIZKIA REDUCCIONES PP Y PVS	BATERAKO TRIBUTAZIOA CONJUNTA	BESTE MURRIZKETAZ OTRAS REDUCCIONES	MURRIZKETAZ GUTZIRA TOTAL REDUCCIONES	ONARRI LINDAKO BASE LIQUIDABLE	AURRITIKO KUTXA OGIKA CUOTA PREBIVA	KUOTA COGAREN BURRIZKETAZ REDUCCION CUOTA INTEGRADA	KUOTA COGUA CUOTA	ENDOGINKO AHAIKETAZ DESCENDENTES	AURRERKO AHAIKETAZ ASCENDENTES	INMUGILATUTARA MENPISKOTUTARA DISCAPACIDAD DEPENDENCIA	
ABALTZAKETA	158	23.299	551	521	1.521	0	20.564	1.022	801	41	1.735	1.329	1.329	1.329	0	1.144	342	0	71	
ADUNA	261	22.156	1.046	1.374	2.359	1.355	0	28.302	966	728	0	41	1.735	26.566	6.824	1.386	5.458	418	3	126
AA	1.017	21.311	280	787	2.344	406	0	24.927	741	692	8	41	1.474	23.453	6.108	1.340	4.768	408	8	114
AZARNAZABAL	406	22.209	430	731	1.406	1.389	0	28.223	876	829	4	1.710	24.513	6.310	1.340	4.969	397	5	147	
ALBUTUR	176	22.514	1.684	1.231	1.478	490	0	27.400	874	1.540	10	1.560	25.860	6.695	1.319	5.377	375	2	162	
ALEGIA	826	22.487	502	523	1.574	231	0	26.357	544	504	17	1.895	23.462	5.973	1.355	4.618	363	2	181	
ALAZA	183	20.651	1.389	518	2.704	787	0	26.050	820	883	12	1.715	24.335	6.325	1.323	5.002	506	13	165	
ALZAGA	73	22.595	1.717	679	2.595	343	0	27.920	1.024	628	11	1.972	25.928	6.744	1.303	5.441	542	0	168	
ALTZO	236	26.632	441	463	1.463	635	0	29.624	1.202	647	117	1.966	27.658	7.260	1.383	5.907	447	1	138	
AMEZKETA	486	23.827	1.471	748	1.251	1.913	0	29.210	905	792	45	1.742	27.468	7.141	1.313	5.828	335	7	202	
ANDOAIN	7.497	22.138	479	597	1.213	404	0	24.230	695	919	47	1.656	23.174	6.918	1.349	4.569	299	1	155	
ANQETA	1.069	21.543	487	757	2.044	631	0	25.462	824	906	68	1.739	23.664	6.074	1.339	4.735	335	1	140	
ANTZUOLA	1.211	27.206	1.425	417	1.175	406	0	30.699	1.588	862	169	2.417	28.282	7.427	1.376	6.051	316	1	164	
ARAMA	1.044	28.141	1.703	1.547	1.385	378	0	33.175	1.774	598	0	2.372	30.803	6.392	1.316	7.076	373	0	120	
ARREYTXALETA	4.153	25.342	976	330	1.164	394	0	27.937	1.435	644	43	2.023	26.984	6.795	1.339	5.376	297	1	137	
ARRASATE	12.380	23.617	2.242	377	1.005	411	0	27.652	1.159	697	65	1.920	25.732	6.592	1.364	5.228	249	1	200	
ASTEASU	773	21.822	2.050	1.146	2.947	367	0	28.332	677	821	156	1.655	26.677	6.912	1.341	5.571	398	3	140	
ASTIGORAGA	3.926	23.138	501	777	1.746	1.486	0	27.678	732	688	61	1.661	26.109	6.908	1.331	5.568	364	2	80	
ATALAN	854	25.442	859	422	1.415	420	0	28.557	1.102	813	26	2.031	26.527	6.968	1.342	5.627	375	4	180	
AZKOITA	5.980	23.201	881	697	1.451	941	2	27.172	1.009	840	33	1.919	25.254	6.552	1.341	5.211	374	3	171	
AZPEITA	7.876	22.729	1.654	734	1.853	6.660	0	32.798	953	829	97	1.741	31.048	6.996	1.360	6.634	364	2	157	
BALMARRAN	69	22.604	530	309	1.021	601	0	26.511	784	686	21	1.491	25.021	6.976	1.254	5.322	469	0	80	
BEASAN	7.289	25.921	1.870	722	1.666	746	0	30.924	1.095	932	52	2.079	28.845	7.682	1.346	6.335	346	2	166	
BEIZAMA	80	26.283	89	204	3.954	2.017	0	32.438	632	794	89	1.814	30.922	9.563	1.316	8.247	354	10	138	
BELENZETA	128	21.322	681	681	1.953	797	0	27.607	819	794	1	1.624	26.981	6.828	1.374	5.296	374	1	124	
BERASTEGI	151	23.236	259	369	1.958	718	0	26.436	785	810	10	1.604	24.984	6.460	1.355	5.105	363	2	161	
BERGARA	8.269	24.849	1.335	583	1.206	646	0	28.618	1.092	679	69	1.839	26.779	7.001	1.361	5.641	275	1	177	
BERROBI	286	23.191	271	378	1.211	378	0	25.173	897	781	23	1.761	23.497	6.841	1.344	5.363	343	1	159	
BIDANA GOATZ	205	19.578	237	489	2.105	685	0	23.052	692	734	26	1.452	21.640	6.624	1.303	4.103	396	1	178	
DEBA	2.870	24.162	968	743	1.669	373	0	27.919	982	783	42	1.807	26.112	6.864	1.357	5.661	302	3	136	
DONOSTIA	104.019	25.900	2.089	1.548	2.310	2.574	6	34.377	777	614	235	1.626	32.751	9.004	1.343	7.667	261	1	132	
ELIZUR	14.162	24.328	1.028	1.378	738	1.128	0	30.922	832	1.378	122	1.718	27.205	6.945	1.345	5.951	272	1	130	
ELDUAN	125	20.076	196	423	1.239	411	0	30.901	1.205	624	2	1.350	29.549	8.195	1.336	6.860	418	2	156	
ELGETA	609	22.989	898	683	1.613	212	0	26.396	739	742	64	1.802	24.493	6.310	1.363	4.948	323	3	151	
ELGOBAR	6.006	24.718	1.462	647	1.405	678	0	28.738	827	628	107	1.658	27.081	6.957	1.361	5.586	309	1	152	
ERRENTERIA	19.871	20.207	290	518	1.316	305	0	22.605	542	504	28	1.495	21.110	5.347	1.339	4.008	294	1	157	
ERREZEL	291	18.230	648	475	2.674	628	0	22.656	748	991	131	1.870	20.785	6.229	1.308	3.921	406	10	170	
ESKORITZA	2.419	23.603	633	483	1.032	119	0	26.870	1.329	688	15	2.032	23.837	6.057	1.379	4.678	271	2	169	
ESKOTZARSO	24.408	12.207	1.207	809	1.828	518	0	26.700	809	809	0	1.498	27.498	6.968	1.349	5.649	364	1	168	
GABIRIA	265	25.429	2.032	480	2.437	2.483	0	30.281	1.310	646	77	2.033	30.828	8.008	1.380	6.628	361	3	143	
GANTZA	60	24.682	463	1.555	1.865	220	0	28.585	1.490	698	71	2.259	26.327	6.846	1.332	5.514	442	6	123	
GANTZELI	93	18.408	881	1.861	1.861	1.861	0	26.819	1.861	1.861	0	1.688	25.131	6.683	1.333	4.333	363	1	158	
GETARIA	1.518	21.687	813	1.287	3.696	421	0	28.784	851	735	112	1.676	27.106	7.301	1.356	5.936	341	2	125	
HERNANI	10.636	21.543	734	697	1.422	430	0	24.825	675	840	74	1.589	23.238	6.944	1.343	4.602	304	1	148	
HERNAIZTE	172	20.147	1.346	1.092	1.486	1.286	0	24.969	1.286	899	26	1.929	23.040	6.968	1.349	4.668	262	1	149	
HONDARRIBIA	9.056	24.024	2.617	1.582	2.750	1.234	4	33.102	673	715	241	1.630	31.472	8.515	1.343	7.172	308	1	108	
BARRA	2.156	22.228	612	443	1.256	165	0	24.703	718	865	9	1.637	23.062	6.866	1.344	4.522	318	2	161	
IBIZABAL	1.270	26.807	2.188	992	1.289	496	0	30.378	1.245	759	47	2.051	28.328	7.340	1.346	5.995	348	1	179	
IKAZTEGIA	228	19.824	944	1.177	1.620	146	0	14.417	819	654	64	1.877	12.240	6.827	1.347	4.477	335	1	127	
IRUN	31.124	20.785	571	845	1.839	578	2	24.559	599	874	16	1.501	23.058	5.982	1.333	4.649	291	1	125	
IRURA	974	23.981	678	673	1.814	141	0	27.098	868	662	92	1.832	25.655	6.620	1.371	5.250	490	1	98	
ITSASOUDO	328	22.528	814	291	1.54	162	0	26.509	819	948	11	1.841	23.661	6.984	1.341	4.643	338	1	131	
LARRAIAL	116	21.286	124	984	1.752	224	0	24.470	619	626	182	1.627	22.743	5.932	1.281	4.671	472	2	91	
LASARTE-ORIA	9.605	21.902	332	610	1.303	298	0	24.448	659	939	53	1.851	22.799	6.808	1.381	4.457	278	1	154	
LAZAIO	3.033	25.704	1.392	474	1.303	625	0	29.498	1.213	904	27	2.145	27.354	7.091	1.369	5.732	372	1	173	
LEASURU	182	20.688	623	715	2.414	315	0	24.732	1.132	414	16	1.865	22.747	6.764	1.316	4.448	343	0	242	
LEGAZPI	4.465	24.287	648	428	1.360	284	0	27.007	1.066	500	41	2.027	24.980	6.426	1.381	5.056	262	1	238	
LEGORRETA	719	23.602	543	506	1.093	248	0	26.992	890	899	10	1.798	24.194	6.177	1.368	4.809	343	1	158	
LENIZ-GATZAGA	3.205	20.433	300	621	1.568	194	0	22.906	635	837	24	1.496	21.410	5.404	1.347	4.057	297	1	130	
LIZARTZA	314	21.069	269	645	1.439	282	0	23.709	800	813	2	1.665	22.039	6.536	1.332	4.204	338	3	159	
MENDAKO	973	25.226	780	544	1.320	489	0	28.339	1.140	649	38	2.044	26.295	6.849	1.369	5.480	401	2	141	
MUTLOA	143	22.993	2.664	481	3.677	58	0	29.833	1.370	584	4	1.958	27.878	7.368	1.307	6.060	417	2	208	
MUTRIKU	2.784	21.815	530	1.317	1.171	416	0	24.629	705	732	41	1.478	23.151	6.033	1.353	4.680	321	3	146	
ONATE	5.6																			

A1.1.1 TAULA PERTSONA F FISKOEN ERRENTAREN GANEKO ZIRGAREN ATOPEN BATERATUAREN BATEZ BESTEKO ZENBATEOKAK UDALERRI ETA ESKUALDEEN ARABERA. 2019ko EKIALDA
CUADRO A1. 4.1. IMPORTES MEDIOS POR MUNICIPIOS Y POR COMARCAS DE LA DECLARACION CONSOLIDADA DEL IMPUESTO SOBRE LA RENTA DE LAS PERSONAS FISICAS. EJERCICIO 2019

UDALERRIA MUNICIPIO	65 URTEK GORAKO ADINA EDAD SUPERIOR A 65 AÑOS	OHKO ETXEBIZITA ERRENTA ALQUILER VDA HABITUAL	HO ETXEBIZI ERRENTA MIRA VIVEN HABITUAL	EZARREN BIKOTZA DOBLE IMPOSICION	SINDIATUEN KUTUNTATU CIJOTAS SINDICIALES	JARDUERAK GUTUNTZA FOMENTO ACTIVIDADES	DOHAINTZAK DONATIVOS	BESTE KENKAR BATZUK OTRAS DEDUCCIONES	KENKARRAK GUTURIA TOTAL DEDUCCIONES	KUOTA LINTZAK CIJOTA	LAN BARRAZ ATXOKAP. RENTAC. TRABAJO	KAP.HIGARR. ATXOKAP. RETENCIONES CAP.MOBL.	KAP.HIGEZ. ATXOKAP. RETENCIONES CAP.MOBL.	LAN JARDUER. ATXOKAP. RETENC. ACTIVIDADES	INBIERTSO KOLEKTIB. ERAKUNDA ATXOKAP. RETENC. INST. INVERSION COLECTIVA	GAIKONTZIKO ATXOKAPENK ETA ORD. RETO RETENCIONES Y PAGOS	ATXOKAP. ETA ORD. GUTURIA TOTAL PAGOS Y RETENCIONES	KUOTA DIFER. CIJOTA DIFERENCIAL
ABALTZIKETA	64	34	211	4	1	1	3	0	88	60	894	60	894	0	0	310	2172	0
ADUNA	68	35	355	1	5	18	5	0	1.030	4.484	3.658	207	141	355	0	0	4.566	-72
AIA	52	66	301	0	6	16	10	0	983	3.905	3.790	65	68	68	0	0	4.287	-382
AZARNAZABAL	78	74	239	0	7	1	5	0	952	4.131	3.924	99	85	152	0	1	4.297	-167
ALBUTUR	72	40	159	6	6	0	13	0	1.021	4.023	3.381	140	206	0	0	0	4.875	-183
ALEGIA	82	278	49	6	0	13	0	0	1.056	3.730	3.772	107	44	188	5	0	4.117	-387
ALKAZA	65	50	282	0	7	8	13	0	1.109	4.059	3.577	272	53	313	6	0	4.221	-162
ALZAGA	110	23	194	0	7	0	8	0	1.062	4.063	4.363	337	26	0	0	0	5.116	-535
ALTZO	60	72	177	0	5	0	16	1	914	5.088	4.919	91	21	239	0	0	5.277	-199
AMEZKETA	101	19	174	0	5	0	21	0	863	5.130	4.410	299	59	178	13	3	4.963	-168
ANDOAIN	124	79	245	2	7	2	10	0	925	3.764	3.709	155	97	199	2	0	4.145	-281
ANQETA	92	46	281	1	6	3	8	1	915	3.945	3.717	107	58	326	0	0	4.213	-267
ANTZUOLA	101	41	269	1	8	11	17	1	928	5.213	4.864	292	36	213	25	0	5.400	-187
ARAMA	79	47	272	0	8	0	2	0	907	6.259	5.908	361	105	212	4	12	6.651	-393
ARETXABALETA	110	35	290	4	4	4	14	0	896	4.958	4.654	294	20	139	0	0	4.662	-74
ARRASATE	130	58	254	1	5	5	14	1	918	4.422	3.704	447	35	167	6	-1	4.308	64
ASTESU	76	73	261	0	5	20	9	0	985	4.686	3.826	346	105	485	3	0	4.766	-80
ASTIGARRAGA	86	106	499	6	6	3	9	0	1.129	4.307	4.226	159	74	256	0	-1	4.679	-293
ATALUN	111	35	269	0	8	3	12	1	999	4.752	4.627	184	22	217	6	-15	5.240	-488
AZKOITA	107	51	254	3	6	9	10	1	988	4.370	4.110	197	70	250	8	2	4.642	-271
AZPEITA	105	58	257	0	5	9	10	0	963	5.853	3.959	222	75	257	19	0	4.851	-128
BALARRAIN	0	31	414	0	6	5	0	0	1.013	4.420	4.122	118	0	346	0	0	4.580	-166
BEASAIN	105	90	257	1	7	4	11	1	989	5.476	4.994	380	76	227	0	0	5.689	-212
BEIZAMA	82	14	349	0	4	0	10	15	970	4.256	6.624	19	9	351	0	1	7.094	-453
BEALAINZA	102	40	241	0	3	6	7	0	990	4.467	3.608	64	43	229	0	0	4.229	-160
BERASTEGI	80	18	280	0	6	12	9	0	931	4.294	4.166	65	28	284	2	0	4.535	-242
BERGARA	118	50	297	1	6	13	13	1	912	4.822	4.421	281	62	210	12	0	4.989	-164
BERKOBI	110	40	234	0	5	9	5	0	928	4.078	4.654	118	148	0	0	0	4.835	-758
BIDANA GOATZ	84	62	234	0	0	10	6	1	979	3.287	3.098	55	36	258	0	0	3.435	-148
DEBA	112	63	256	4	5	5	14	0	900	4.715	4.382	203	68	269	6	0	4.928	-213
DONOSTIA	97	165	203	17	4	4	25	1	971	6.791	5.225	422	198	391	33	-1	6.229	-563
ERIK	128	68	294	3	13	6	13	0	932	4.159	4.432	214	224	0	0	0	5.159	-108
ELDUAN	103	30	218	21	8	13	9	0	980	6.018	5.948	41	30	277	1	0	6.300	-282
ELGETA	84	43	260	1	10	2	12	4	892	4.155	3.971	191	74	276	6	0	4.518	-364
ELGOIBAR	121	278	265	0	6	11	4	0	952	4.239	4.863	45	209	205	0	0	5.125	-262
ERRENTERIA	130	88	235	4	7	1	9	1	947	3.201	3.270	59	33	192	-3	0	3.507	-356
ERREZEL	85	22	159	0	4	12	3	0	872	3.200	2.928	151	39	390	0	1	3.510	-310
ESKORITZA	120	65	252	1	5	3	10	2	890	3.874	3.870	131	39	167	0	0	3.902	-295
ESKOUTIASO	108	20	280	3	10	10	10	0	1.038	5.026	4.622	183	487	0	0	0	5.384	-384
GABIRIA	96	12	203	0	6	10	15	0	899	5.849	4.633	425	33	411	2	0	5.503	-345
GANTZIA	80	35	234	0	3	0	25	1	948	4.689	4.841	95	25	454	4	0	5.419	-730
GANZUELLI	103	204	265	0	7	7	7	0	992	3.970	3.920	37	30	377	1	0	3.762	-303
GETARIA	91	106	268	6	6	17	12	1	974	5.065	4.167	167	105	256	27	0	5.035	-30
HERNANI	102	93	260	1	6	2	11	1	930	3.806	3.888	154	60	227	0	0	4.136	-329
HERNANDE	86	46	269	0	6	9	0	0	789	3.973	3.991	114	2	309	0	0	3.999	-299
HONDARRIBIA	97	134	290	22	5	4	19	1	959	6.313	4.649	499	164	415	25	-1	5.752	-561
BARRA	118	81	218	0	6	2	11	0	917	3.751	3.755	131	41	407	4	-1	4.097	-346
IBIZABAL	121	41	238	56	6	2	19	0	1.002	5.929	4.669	443	44	166	5	0	5.399	-227
IKAZTEGETA	103	203	201	0	0	6	6	0	910	3.499	3.957	221	140	317	0	0	3.877	-420
IRUN	111	111	269	7	6	2	12	0	936	3.838	3.503	124	70	270	6	-1	3.982	-144
IRURRO	42	100	498	1	7	4	6	0	1.085	4.270	4.300	198	76	205	2	-3	4.788	-468
ITSASONDO	113	10	238	0	6	0	6	0	1.029	3.769	3.956	169	14	250	0	0	4.329	-569
LARRALE	41	41	246	0	6	1	4	0	907	3.870	3.998	34	15	342	1	0	4.302	-522
LASARTE-ORIA	135	98	298	1	6	3	9	1	983	3.584	3.687	78	37	199	3	0	4.095	-421
LAZOIA	95	63	344	1	7	1	8	1	1.070	4.797	4.727	287	53	186	0	-2	3.970	-430
LEASURU	126	30	170	0	6	27	6	0	963	3.645	3.364	120	165	425	0	1	4.072	-430
LEGAZPI	140	35	297	0	9	5	11	0	968	4.261	4.226	141	39	212	8	0	4.626	-365
LEGORRETA	117	46	207	1	5	1	12	0	890	4.036	4.098	113	51	118	0	0	4.392	-346
LENTZ-GATZAGA	76	29	212	0	6	0	15	0	720	5.233	4.440	165	15	154	23	0	4.736	-437
LEZO	83	76	248	7	6	2	8	0	858	3.302	3.338	67	42	202	3	1	3.652	-350
LIZARTZA	106	39	218	0	7	3	4	0	876	3.461	3.500	67	62	202	4	3	3.828	-366
MENDAKO	100	44	305	17	8	9	8	0	1.039	4.535	4.561	167	69	176	0	0	4.970	-441
MUTILOA	97	36	519	0	5	0	6	1	1.278	4.892	4.151	541	39	630	3	0	5.361	-470
MUTRIKU	92	70	244	3	6	2	1	0	900	3.888	3.764	120	53	195	6	1	4.138	-250
OMAZTIZUN	90	72	236	2	6	1	12	1	853	4.915	3.812	151	118	287	11	1	4.389	-520
OSABARRIKA	162	62	276	0	6	2	8	0	991	4.909	5.020	220	20	139	0	0	5.402	-363
ONATI	104	40	289	6	5	8	15	2	937	4.802	4.230	41	39	196	14	-2	4.787	-14
ORDIZIA	104	96	290	1	7	1	10	0	1.039	4.967	4.649	238	53	227	14	0	5.180	-212
ORINDAIN	84	86	288	1	8	16	8	0	1.081	4.108	3.839	99	36	475	6	0	4.439	-243
OREXA	80	8	215	0	8	0	21	4	917	3.804	3.622	156	2	259	0	0	4.038	-235
ORIO	81	105	283	3	6	15	11	0	1.012	4.547	3.997	163	100	258	11	-2	4.528	-19
ORMAIZTEGI	119	41	359	0	7	8	12	4	1.071	3.603	3.439	59	80	158	0	-6	5.099	-378
PASAMA	116	112	242	1	6	2	10	0	945	4.060	4.136	64	54	191	0	0	3.423	-342
SEGURA	87	36	313	1	6	4	13	0	999	5.062	4.774	326	38	137	5	1	5.281	-220
SEGURALDE	130	43	183	0	7	11	11	9	899	3.841	3.701	174	74	329	0	1	4.099	-248
TOKOSIA	97	94	204	10	4	3	14	1	994	4.960	4.563	298	122	245	11	0	5.151	-212
URNETA	82	77	265	3	6	3	10	2	933	4.082	3.881	127	68	305	0	0	4.384	-302
URRETAKU	121	52	238	0	8	8	11	0	919	4.413	4.322	204	59	206</				

A1.4.2 TAULA AITORPEN KOPURUAREN BANAKETA PORTZENTUALA UDALERRI ETA ESKUALDEEN ARABERA. 2019ko EKITALDIA
 CUADRO A1.4.2. DISTRIBUCIÓN PORCENTUAL DEL NÚMERO DE DECLARACIONES POR MUNICIPIOS Y POR COMARCAS. EJERCICIO 2019

UDALERRIA MUNICIPIO	AIT.KOP. Nº DECL.	MODALITATEA MODALIDAD			AITORPEN MOTA TIPO DE DECLARACION			AITORPEN MOTA ERRENDA ITURRIAREN ARABERA TIPO POR FUENTE DE RENTA				KUOTA OSOAREN ESLEIPENA ASIGNACIÓN DE LA CUOTA ÍNTEGRA			
		Mekanizatua Mecanizadas	Berretsiak Confirmadas	Telematikoa Telemáticas	Familia unit.kan. No inc. UM	Bateratua Conjuntas	Banakoak Individuales	Lana Trabajo	Jarduketa Actividad	Kapitala Capital	Mistoak Mixtas	Zehazu gabekoak No consta	Eliza Iglesia	Gizarte xedeak Fines sociales	BIAK AMBOS
ABALTZISKETA	158	12,0	46,8	41,1	37,3	19,0	43,7	82,9	10,1	6,3	0,6	63,3	5,1	22,8	8,9
ADUNA	261	13,8	54,0	32,2	28,0	17,6	54,4	85,4	8,8	5,7	0,0	54,0	6,1	35,2	4,6
AIA	1.017	10,7	50,0	39,3	36,1	17,1	46,8	83,3	12,6	3,3	0,8	54,7	5,3	33,5	6,5
AIZARNAZABAL	406	16,7	60,8	22,4	33,3	20,0	46,8	87,9	7,4	3,7	1,0	53,7	4,7	33,7	7,9
ALBIZTUR	175	20,6	45,7	33,7	29,7	17,7	52,6	82,9	9,1	6,9	1,1	46,9	7,4	37,7	8,0
ALEGIA	826	21,5	60,0	18,4	39,6	22,8	37,7	89,0	7,5	2,4	1,1	47,5	7,9	37,3	7,4
ALKIZA	183	14,2	55,2	30,6	34,4	21,3	44,3	83,6	10,4	4,9	1,1	47,5	6,6	37,7	8,2
ALTZAGA	72	18,1	41,7	40,3	20,8	23,6	55,6	73,6	15,3	8,3	2,8	62,5	2,8	33,3	1,4
ALTZO	236	16,1	52,5	31,4	27,1	16,1	56,8	91,1	5,9	1,7	1,3	53,4	6,4	35,6	4,7
AMEZKETA	486	18,3	55,8	25,9	42,4	20,2	37,4	86,2	7,2	4,5	2,1	51,0	9,1	32,7	7,2
ANDOAIN	7.497	16,3	61,8	21,9	36,1	22,9	41,1	90,0	6,1	3,2	0,8	48,7	6,0	37,9	7,3
ANOETA	1.069	19,9	57,4	22,6	35,1	22,6	42,3	87,7	7,0	4,6	0,7	49,1	5,1	40,3	5,4
ANTZUOLA	1.211	17,7	62,2	20,1	33,4	15,9	50,8	92,2	5,2	2,0	0,6	40,0	5,0	49,5	5,6
ARAMA	104	17,3	53,8	28,8	25,0	15,4	59,6	85,6	8,7	2,9	2,9	45,2	8,7	40,4	5,8
ARETXABALETA	4.153	15,2	63,7	21,1	34,7	13,3	52,0	91,9	5,5	1,9	0,7	43,4	7,2	43,8	5,6
ARRASATE	12.380	17,7	63,4	18,9	38,4	17,0	44,6	91,8	4,7	2,6	0,9	43,3	6,6	43,6	6,5
ASTEASU	773	18,8	49,3	32,0	38,2	19,5	42,3	83,1	11,5	4,0	1,4	49,9	6,0	35,7	8,4
ASTIGARRAGA	3.929	20,6	49,5	29,7	34,8	17,0	48,3	88,3	7,7	3,1	0,9	53,2	4,3	37,4	5,1
ATAUN	854	19,2	58,9	21,9	37,4	20,4	42,3	87,6	8,1	2,9	1,4	43,2	8,2	43,8	4,8
AZKOITIA	5.980	15,4	58,7	25,9	36,7	21,1	42,2	88,2	6,4	4,3	1,1	38,2	9,8	36,0	16,0
AZPEITIA	7.876	17,9	55,4	26,7	36,3	20,4	43,3	87,8	7,3	4,0	1,0	45,2	9,8	35,5	9,5
BALIARRAIN	69	20,3	47,8	31,9	30,4	17,4	52,2	84,1	10,1	4,3	1,4	63,8	5,8	30,4	0,0
BEASAIN	7.289	18,7	57,7	23,6	34,5	23,1	42,4	87,8	7,0	4,3	0,9	46,1	7,0	39,2	7,8
BEIZAMA	80	11,3	42,5	46,3	43,8	20,0	36,3	78,8	17,5	1,3	2,5	50,0	6,3	36,3	7,5
BELAUNTEGI	128	16,4	41,4	42,2	35,2	18,8	46,1	82,8	11,7	4,7	0,8	60,9	6,3	27,3	5,5
BERASTEGI	551	21,6	55,0	23,4	35,0	20,3	44,6	88,6	7,8	2,9	0,7	51,0	8,3	35,9	4,7
BERGARA	8.288	21,5	58,1	20,4	37,2	16,6	46,2	90,6	5,2	3,3	0,9	45,7	5,1	42,9	6,2
BERROBI	298	22,5	56,4	21,1	36,2	22,1	41,6	88,3	6,4	4,0	1,3	58,1	4,7	32,6	4,7
BIDANIA-GOITAZ	265	24,9	46,8	28,3	35,1	18,9	46,0	86,0	8,7	4,9	0,4	57,0	5,7	32,1	5,3
DEBA	2.870	14,8	55,4	29,8	36,7	19,0	44,3	87,4	7,8	3,8	1,0	43,6	8,7	40,0	7,7
DONOSTIA	104.019	17,4	49,3	33,3	41,4	15,1	43,5	85,0	7,5	6,3	1,2	44,2	10,5	36,3	8,2
EIBAR	14.192	18,1	58,5	23,4	37,8	20,5	41,7	88,7	6,0	4,2	1,1	42,7	8,3	41,4	7,6
ELDUAIN	125	20,0	55,2	24,8	34,4	16,8	48,8	92,0	4,8	2,4	0,8	44,8	12,0	34,4	8,8
ELGETA	609	21,5	58,3	20,2	34,0	18,2	47,8	89,7	5,6	3,6	1,1	47,1	4,6	44,3	3,9
ELGOIBAR	6.006	16,7	57,0	26,3	34,5	22,3	43,2	89,4	5,7	3,8	1,0	45,0	8,0	38,0	9,0
ERRENTERIA	19.871	20,8	58,3	20,9	37,1	22,8	40,1	89,3	6,7	2,8	1,2	50,4	5,4	38,4	5,9
ERREZIL	291	19,6	41,6	38,8	41,2	24,4	34,4	81,4	14,8	2,4	1,4	55,0	5,5	32,0	7,6
ESKORIATZA	2.419	16,1	64,9	19,0	36,7	16,7	46,5	92,9	4,8	1,6	0,7	44,4	6,0	43,3	6,3
EZKIO-ITSASO	312	17,0	52,9	30,1	35,9	21,8	42,3	84,6	11,2	1,9	2,2	47,8	7,7	37,2	7,4
GABIRIA	262	16,8	52,7	30,5	34,4	15,6	50,0	86,3	9,9	2,7	1,1	49,2	7,6	37,8	5,3
GAINTZA	60	26,7	43,3	30,0	35,0	18,3	46,7	83,3	13,3	3,3	0,0	51,7	11,7	26,7	10,0
GAZTELU	83	16,9	41,0	42,2	34,9	14,5	50,6	81,9	16,9	1,2	0,0	68,7	2,4	27,7	1,2
GETARIA	1.518	11,3	51,7	37,0	36,5	18,0	45,5	84,1	10,1	4,6	1,1	46,2	6,0	42,2	5,6
HERNANI	10.636	19,8	56,8	23,4	37,7	20,9	41,4	88,9	6,8	3,1	1,3	50,4	5,2	38,3	6,1
HERNALDE	177	19,8	48,0	32,2	31,1	13,0	55,9	80,8	10,2	9,0	0,0	49,7	9,0	34,5	6,8
HONDARRIBIA	9.056	16,1	45,5	36,3	36,0	17,5	46,5	83,1	9,1	6,7	1,2	48,6	10,0	34,6	6,9
IBARRA	2.156	19,6	59,7	20,7	37,7	21,5	40,8	89,0	6,7	3,1	1,3	48,6	5,9	38,5	7,0
IDIAZABAL	1.270	17,8	61,2	21,0	35,2	18,7	46,1	89,8	5,3	3,9	1,0	40,4	8,7	42,0	8,9
IKAZTEGIETA	228	21,9	50,0	28,1	32,9	23,7	43,4	82,5	8,8	7,5	1,3	51,3	8,8	37,3	2,6
IRUN	31.124	19,1	51,1	29,9	37,7	21,6	40,7	86,9	7,6	4,1	1,3	48,4	8,5	35,9	7,2
IRURA	974	17,8	56,5	25,8	33,0	15,7	51,3	90,0	6,6	2,6	0,8	51,8	4,9	38,1	5,1
ITSASONDO	329	20,4	53,8	25,8	37,7	23,4	38,9	87,2	8,8	2,7	1,2	49,8	3,0	41,6	5,5
LARRAUL	116	15,5	50,9	33,6	37,9	20,7	41,4	82,8	9,5	6,0	1,7	50,9	5,2	41,4	2,6
LASARTE-ORIA	9.605	19,8	58,5	21,7	36,2	22,9	40,9	90,0	6,3	2,7	1,0	47,0	6,4	38,2	8,4
LAZKAO	3.003	18,4	58,3	23,3	34,5	22,5	43,0	90,0	6,1	3,2	0,7	47,0	4,6	43,0	5,4
LEABURU	182	13,7	55,5	30,8	36,3	21,4	42,3	81,9	11,5	5,5	1,1	54,4	5,5	34,1	6,0
LEGAZPI	4.465	17,2	66,1	16,7	35,9	22,8	41,3	90,6	6,0	2,6	0,7	44,0	6,4	43,0	6,5
LEGORRETA	719	15,0	64,8	20,2	37,3	22,1	40,6	91,9	4,7	2,5	0,8	47,1	8,6	36,2	8,1
LEINTZ-GATZAGA	112	18,8	52,7	28,6	36,6	12,5	50,9	90,2	4,5	1,8	3,6	48,1	4,5	42,0	4,5
LEZO	3.205	19,2	56,8	23,9	37,0	20,5	42,4	89,8	6,6	2,7	1,0	49,8	4,6	40,3	5,3
LIZARTZA	314	17,8	55,1	27,1	39,2	20,7	40,1	86,6	8,3	3,2	1,9	55,1	5,7	33,4	5,7
MENDARO	972	15,4	62,1	22,4	29,9	20,9	49,2	90,0	6,7	2,7	0,6	43,5	6,7	40,3	9,5
MUTILOA	143	19,6	51,0	29,4	44,1	14,0	42,0	83,9	9,8	5,6	0,7	45,5	4,9	46,9	2,8
MUTRIKU	2.784	16,8	59,2	24,0	35,3	17,9	46,8	89,8	6,9	2,6	0,7	43,8	8,2	41,2	6,8
OIARTZUN	5.614	17,3	51,3	31,4	35,8	18,2	46,0	86,1	8,0	4,8	1,1	51,1	4,9	39,3	4,7
OLABERRIA	488	20,3	57,6	22,1	37,9	25,8	36,3	89,1	4,1	5,1	1,6	43,4	6,6	41,2	8,8
ONATI	6.709	18,9	60,4	20,7	36,3	13,7	49,9	91,7	4,6	3,2	0,5	47,9	8,6	36,2	7,3
ORDIZIA	5.263	17,0	56,8	26,2	36,1	22,1	41,8	87,5	8,4	3,1	1,0	48,3	7,1	37,4	7,2
ORENDAIN	106	22,6	50,0	27,4	39,6	10,4	50,0	83,0	11,3	3,8	1,9	55,7	5,7	33,0	5,7
OREXA	60	13,3	56,7	30,0	28,3	18,3	53,3	91,7	5,0	3,3	0,0	58,3	8,3	33,3	0,0
ORIO	3.186	13,4	55,4	31,2	34,1	18,3	47,6	87,2	7,1	4,3	1,4	47,8	7,2	38,3	6,7
ORMAIZTEGI	690	17,7	61,6	20,7	35,8	23,2	41,0	90,7	4,9	3,8	0,6	44,5	8,6	40,7	6,2
PASAI	7.849	18,2	58,8	23,0	40,5	21,5	38,0	89,5	6,9	2,4	1,2	48,0	6,2	38,9	6,9
SEGURA	766	19,6	59,7	20,8	38,0	17,1	44,9	89,2	6,0	3,9	0,9	50,1	7,4	37,3	5,1
SORALUCE	1.925	18,4	61,8	19,7	38,1	23,4	38,4	90,0	5,2	3,6	1,1	42,2	10,1	39,8	7,8
TOLOSA	10.418	18,3	55,3	26,5	38,7	16,8	44,6	88,1	6,2	4,8	1,0	48,5	7,3	37,9	6,3
URNIETA	3.149	17,6	55,4	27,0	33,7	23,0	43,3	86,0	9,0	3,7	1,4	50,7	6,4	37,1	5,7
URRETXU	3.633	14,4	61,4	24,2	34,4	21,5	44,2	89,7	6,1	3,4	0,8	45,8	7,5	38,9	7,9
USURBIL	3.245	17,7	56,9	25,4	34,6	19,7	45,7	87,7	7,9	3,5	1,0	44,5	6,9	40,9	7,7
VILLABONA	2.868	16,1	63,0	20,9	37,0	21,3	41,7	88,9	6,3	3,9	0,8	48,3	7,7	36,7	7,3
ZALDIBIA	847	18,4	55,8	25,7	37,4	22,2	40,4	85,5	9,2	4,0					

2020 URTEAN TRAMITATU ETA GAON ARGITARATUTAKO XEDAPEN TRIBUTARIOEN ZERRENDA

FORU ARAUAK

1/2020 Foru Araua, apirilaren 24koa, Europako zuzentarauen transposizioarekin lotutako zerga aldaketa batzuk ekarri eta beste zenbait aldaketa tekniko sartzen dituena. (GAO 2020/04/28).

3/2020 Foru Araua, azaroaren 6koa, iruzur fiskala eragozteko lanabes etnologikoak erabili beharra ezartzen duena. (GAO 2020/11/12).

FORU DEKRETUAK ARAUAK

1/2020 Foru Dekretu-Araua, martxoaren 24koa, Covid-19 gaitzaren osasun krisiaren ondorioz zerga arloko neurri jakin batzuk onartzen dituena (GAO 2020/03/25).

2/2020 Foru Dekretu-Araua, maiatzaren 5koa Covid-19aren osasun krisiaren ondorioz zerga arloko neurri osagarriak ezartzen dituena. (GAO 2020/05/07).

5/2020 Foru Dekretu-Araua, maiatzaren 26koa, Covid-19ak eragindako osasun larrialdiaren ondoren ekonomia suspertzeko kointurazko zerga arloko neurri buruzkoa. (GAO 2020/05/07).

6/2020 Foru Dekretu-Araua, uztailaren 21koa, Covid-19aren osasun larrialdiaren ondorengo zerga neurri gehigarri buruzkoa. (GAO 2020/07/22).

7/2020 Foru Dekretu-Araua, abuztuaren 13koa, "UEFAko Emakumezkoen Txapelketa 2020ko" Ligaren amaierako fasearen araubide fiskala erregulatzen duena. (GAO 2020/08/14).

8/2020 Foru Dekretu-Araua, urriaren 13koa, Covid-19aren zenbait ondorio arintzeko presako neurri osagarri buruzkoa. (GAO 2020/10/15).

11/2020 Foru Dekretu-Araua, abenduaren 1ekoa, COVID-19aren bigarren olatuak

RELACIÓN DE DISPOSICIONES FORALES TRIBUTARIAS TRAMITADAS Y PUBLICADAS EN EL BOG EN 2020

NORMAS FORALES

Norma Foral 1/2020, de 24 abril, por la que se introducen modificaciones tributarias relacionadas con la transposición de Directivas europeas y otras modificaciones de carácter técnico. (BOG 28/04/2020).

Norma Foral 3/2020, de 6 de noviembre, por la que se establece la obligación de utilizar herramientas tecnológicas para evitar el fraude fiscal (BOG 12/11/2020).

DECRETOS FORALES-NORMA

Decreto foral-Norma 1/2020, de 24 de marzo, por el que se aprueban determinadas medidas de carácter tributario como consecuencia de la crisis sanitaria del Covid-19. (BOG 25/03/2020).

Decreto Foral-Norma 2/2020, de 5 de mayo, sobre medidas complementarias de carácter tributario como consecuencia de la crisis sanitaria del Covid-19 (BOG 07/05/2020).

Decreto Foral-Norma 5/2020, de 26 de mayo, sobre medidas tributarias coyunturales destinadas a la reactivación económica tras la emergencia sanitaria del Covid-19 (27/05/2020).

Decreto Foral-Norma 6/2020, de 21 de julio, sobre medidas tributarias adicionales tras la emergencia sanitaria del Covid-19 (BOG 22/07/2020).

Decreto Foral-Norma 7/2020, de 13 de agosto, regulador el régimen fiscal aplicable a la fase final de la "UEFA Women's Champions League 2020". (BOG 14/08/2020).

Decreto Foral-Norma 8/2020, de 13 de octubre, sobre medidas complementarias de carácter urgente para paliar determinadas consecuencias del Covid-19. (BOG 15/10/2020).

Decreto Foral-Norma 11/2020, de 1 de diciembre, sobre medidas tributarias urgentes

URTEKO TXOSTENA 2020 INFORME ANUAL

eragindako ondorioak arintzeko zerga arloko presako neurriei buruzkoa. (GAO 2020/12/02).

12/2020 Foru Dekretu-Araua, abenduaren 22koa, 2021. urterako berandutze interesa, AP-8 eta AP-1 autobideak erabiltzeko kanona eta zerga arloko eguneratze koefiziente batzuk zehazten dituen. (GAO 2020/12/28).

FORU DEKRETUAK

5/2020 Foru Dekretua, apirilaren 21ekoa, zeinaren bidez onesten baita Gipuzkoako Lurralde Historikoko zerga Kudeaketari eta zerga arloko jarduketa eta prozeduren arau komunei buruzko Erregelamendua. (GAO 2020/04/27).

11/2020 Foru Dekretua, urriaren 6koa, interesa orokorreko xedeen esparruan lehenetsuneko mezenasgo jardura 2020. urterako ezartzen dituen (GAO 2020/10/09).

32/2020 Foru Dekretua, abenduaren 22koa, TicketBAI betebeharrak garatzen duen Erregelamendua oneste duena. (GAO 2020/12/23).

33/2020 Foru Dekretua, abenduaren 22koa, pertsona fisikoaren errentaren gaineko zergan eta sozietateen gaineko zergan ondare elementuen eskualdaketan lortutako errentak kalkulatzearren 2021ean aplikatuko diren eguneratze koefizienteak onesten dituen. (GAO 2020/12/28).

34/2020 Foru Dekretua, abenduaren 22koa, finantza-kontu jakin batzuen titulartasuna edo kontrola duten pertsonen zerga egoitza identifikatzeko eta elkarren arteko laguntzaren esparruan kontu horiei buruz informatzeko betebeharrak ezartzen duen azaroaren 29ko 25/2016 Foru Dekretua aldatzen duena. (GAO 2020/12/28).

para paliar los efectos de la segunda ola del COVID-19. (BOG 02/12/2020).

Decreto Foral-Norma 12/2020, de 22 de diciembre, sobre determinación para 2021 del tipo de interés de demora, canon de utilización de las autopistas AP-8 y AP-1 y diversos coeficientes de actualización tributarios. (BOG 28/12/2020).

DECRETOS FORALES

Decreto Foral 5/2020, de 21 de abril, por el que se aprueba el Reglamento de gestión tributaria y de desarrollo de las normas comunes sobre actuaciones y procedimientos tributarios del Territorio Histórico de Gipuzkoa. (BOG 27/04/2020).

Decreto Foral 11/2020, de 6 de octubre, por el que se declaran las actividades prioritarias de mecenazgo para 2020 en el ámbito de los fines de interés general. (BOG 09/10/2020).

Decreto Foral 32/2020, de 22 de diciembre, por el que se aprueba el Reglamento por el que se desarrolla la obligación TicketBAI. (BOG 23/12/2020).

Decreto Foral 33/2020, de 22 de diciembre, por el que se aprueban los coeficientes de actualización aplicables en 2021 para la determinación de las rentas obtenidas en la transmisión de elementos patrimoniales en el impuesto sobre la renta de las personas físicas y en el impuesto sobre sociedades. (BOG 28/12/2020).

Decreto Foral 34/2020, de 22 de diciembre, de modificación del Decreto Foral 25/2016, de 29 de noviembre, por el que se establece la obligación de identificar la residencia fiscal de las personas que ostenten la titularidad o el control de determinadas cuentas financieras y de suministro de información acerca de las mismas en el ámbito de la asistencia mutua. (BOG 28/12/2020).



FORU AGINDUAK

650/2019 Foru Agindua, abenduaren 26koa, Gipuzkoako Foru Aldundiaren egoitza elektronikoen bidez euskarri informatikoko kontabilitate-sistema baten bidez fabrikazioko zerga berezien xede diren produktuen Kontabilitatea eramateko obligazioa betetzeko gizarte-lankidetzaren baldintzak onartzen dituena. (GAO 2020/01/17).

5/2020 Foru Agindua, urtarrilaren 22koa, alkoholaren eta edari deribatuen gaineko zergaren marka fiskalak eskatzeko 517 eredia eta hura aurkezteko modua onartzen dituena. (GAO 2020/01/27).

25/2020 Foru Agindua, urtarrilaren 22koa, zeinaren bidez aldatzen baita abenduaren 26ko 593/2016 Foru Agindua, "Elkarren laguntzaren esparruan finantza kontuei buruz informatzeko urteko aitorpena" izeneko 289 eredia onartzen duena. (GAO 2020/01/22).

34/2020 Foru Agindua, urtarrilaren 28koa, "Balio erantsiaren gaineko zerga. Ondasun entregak edo zerbitzu prestazioak ohikotasunez egiten hasi aurreko likidazio aldiako tributazio proportzioen erregularizazioa" izena duen 318 eredia onetsi eta hura non, nola, eta zein epetan aurkeztu behar den ezartzen duena. (GAO 2020/02/05).

35/2020 Foru Agindua, urtarrilaren 30ekoa, zeinaren bidez onesten baitira ibilgailu eta itsasonzien batez besteko salmenta prezioak ondare eskualdaketen eta egintza juridiko dokumentatuen gaineko zerga, oinordetzen eta dohaintzen gaineko zerga, zenbait garraio bideren gaineko zerga berezia, eta ondarearen gaineko zerga kudeatzean aplikatzeko. (GAO 2020/02/05).

91/2020 Foru Agindua, martxoaren 5ekoa, balore, aseguru eta errenten urteko aitorpen informatiboa aurkezteko 189 eredia onartzen duena.

126/2020 Foru Agindua, martxoaren 18koa, batasun barruko eragiketen aitorpen laburtzaileari buruzko 349 eredia eta hura aurkezteko diseinu fisiko eta logikoak eta tokia, modua eta epea onartzen dituena. (GAO 2020/03/23).

ORDENES FORALES

Orden Foral 650/2019, de 26 de diciembre, por la que se aprueban los términos de la colaboración social en el cumplimiento de la obligación de llevanza de contabilidad de los productos objeto de los impuestos especiales de fabricación mediante un sistema contable en soporte informático a través de la sede electrónica de la Diputación Foral de Gipuzkoa. (BOG 17/01/2020).

Orden foral 5/2020 de 22 de enero, por la que se aprueba el modelo 517 de solicitud de marcas fiscales del impuesto sobre el alcohol y bebidas derivadas, así como su forma de presentación. (BOG 27/01/2020).

Orden Foral 25/2020 de 22 de enero, por la que se modifica la Orden Foral 593/2016, de 26 de diciembre, por la que se aprueba el modelo 289 (Declaración informativa anual de cuentas financieras en el ámbito de la asistencia mutua). (BOG 22/01/2020).

Orden Foral 34/2020 de 28 de enero, por la que se aprueba el modelo 318, "Impuesto sobre el Valor Añadido. Regulación de las proporciones de tributación de los períodos de liquidación anteriores al inicio de la realización habitual de entregas de bienes o prestaciones de servicios" y se determinan el lugar, forma, plazo y el procedimiento para su presentación. (BOG 05/02/2020).

Orden Foral 35/2020 de 30 de enero, por la que se aprueban los precios medios de venta de vehículos y embarcaciones aplicables en la gestión del impuesto sobre transmisiones patrimoniales y actos jurídicos documentados, impuesto sobre sucesiones y donaciones, impuesto especial sobre determinados medios de transporte e impuesto sobre el patrimonio. (BOG 05/02/2020).

Orden Foral 91/2020 de 5 de marzo, por la que se aprueba el modelo 189 de declaración informativa anual acerca de valores, seguros y rentas. (BOG 10/03/2020).

Orden Foral 126/2020 de 18 de marzo por la que se aprueba el modelo 349 de declaración recapitulativa de operaciones intracomunitarias, así como los diseños físicos y lógicos y el lugar, forma y plazo de presentación. (BOG 23/03/2020).

URTEKO TXOSTENA 2020 INFORME ANUAL

132/2020 Foru Agindua, martxoaren 26koa, 2019ko zergaldiko pertsona fisikoen errentaren gaineko zerga eta ondarearen gaineko zerga autoliquidatzeko ereduak onartu, eta aurkezpena eta diru-sarrera egiteko moduak, epeak eta tokiak ezartzen dituen. (GAO 2020/03/30).

134/2020 Foru Agindua, martxoaren 30ekoa, Balore, aseguru eta errenten urteko aitorten informatiboa aurkezteko 189 eredu onartzen duen martxoaren 5eko 91/2020 Foru Agindua aldatzen duena. (GAO 2020/03/13).

136/2020 Foru Agindua, apirilaren 1ekoa, Covid-19aren ondorioz zergapeko jakin batzuentzat hiru hilabeteko autoliquidazioak eta aitorten ez-aldizkako, informativo eta laburtzaileak aurkeztu eta ordaintzeko epea zabaltzen duena. (GAO 2020/04/02).

162/2020 Foru Agindua, apirilaren 22koa, zeinaren bidez onesten baita Covid-19aren aurkako borrokan laguntzeko Osakidetza alde egiten diren emari eta dohaintzen zerga tratamenduari aplikatu beharreko interpretazioa. (GAO 2020/04/27).

241/2020 Foru Agindua, maiatzaren 27koa, pertsona fisikoen errentaren gaineko zergan "jarduera ekonomikoetan izandako galerak konpentsatzeagatik aplikatzen diren nkenkaria" eskatzeko CBK eredu onetsi eta hura aurkezteko era eta epea ezartzen dituen (GAO 2020/05/29).

242/2020 Foru Agindua, maiatzaren 27koa, zeinaren bidez onartzen baitira 2019an hasitako zergaldietarako, sozietateen gaineko zerga eta ez-egoiliarren errentaren gaineko zerga (establezimendu iraunkorrei eta, atzerrian eratuak izanik eta Gipuzkoan presentzia edukita, errentak esleitzeko araubidean dauden entitateei dagokiena) autoliquidatzeko erabiliko diren 200, 220, 20G eta 22G ereduak eta horiek aurkeztu eta ordaintzeko modua, epea eta tokia. (GAO 2020/05/29).

243/2020 Foru Agindua, maiatzaren 27koa, zeinaren bidez Covid-19aren ondorioz eteten baitira baldintzak betetzearekin nahiz pizgarri fiskalak edo zergadunari onuragarri zaizkion araubideak gozatzearekin edo kontsolidatzearekin lotutako epeak, edo antzeko beste batzuk. (GAO 2020/05/29).

Orden Foral 132/2020 de 26 de mayo por la que se aprueban los modelos de autoliquidación del impuesto sobre la renta de las personas físicas y del impuesto sobre el patrimonio correspondientes al período impositivo 2019, así como las formas, plazos y lugares de presentación e ingreso. (BOG 30/03/2020).

Orden Foral 134/2020 de 30 de marzo, por la que se modifica la Orden Foral 91/2020, de 5 de marzo, por la que se aprueba el modelo 189 de declaración informativa anual acerca de valores, seguros (BOG 01/04/2020).

Orden Foral 136/2020 de 1 de abril, por la que se amplía para determinados obligados tributarios el plazo de presentación e ingreso de las autoliquidaciones trimestrales y declaraciones no periódicas, informativas y recapitulativas como consecuencia del Covid-19 (BOG 02/04/2020).

Orden Foral 162/2020 de 22 de abril, por la que se aprueba la interpretación aplicable al tratamiento tributario de los donativos y donaciones realizadas a favor de Osakidetza para colaborar en la lucha contra el Covid-19. (BOG 27/04/2020).

Orden Foral 241/2020 de 27 de mayo, por la que se aprueba el modelo CBK "Deducción por compensación de pérdidas en actividades económicas" del impuesto sobre la renta de las personas físicas, así como la forma y plazo de su presentación. (BOG 29/05/2020).

Orden Foral 242/2020 de 27 de mayo, por la que se aprueban los modelos 200, 220, 20G y 22G de presentación de las autoliquidaciones del impuesto sobre sociedades y del impuesto sobre la renta de no residentes correspondiente a establecimientos permanentes y entidades en régimen de atribución de rentas constituidas en el extranjero con presencia en el Territorio Histórico de Gipuzkoa, para los períodos impositivos iniciados en 2019, así como la forma, lugar y plazo de presentación e ingreso. (BOG 29/05/2020).

Orden Foral 243/2020 de 27 de mayo, por la que se suspenden plazos relativos al cumplimiento de requisitos, al disfrute o a la consolidación de beneficios fiscales o regímenes beneficiosos para el contribuyente u otros análogos, como consecuencia del Covid-19.



URTEKO TXOSTENA 2020 INFORME ANUAL

244/2020 Foru Agindua, maiatzaren 27koa, zeinaren bidez luzatzen baita, Covid-19a dela eta, nekazari eta abeltzainek gasolioa erosteagatik jasandako hidrokarburoen gaineko zergaren kuotak partzialki itzultzeko eskaera epea. (GAO 2020/06/02).

247/2020 Foru Agindua, ekainaren 2koa, zeinaren bidez aldatzen baita 243/2020 Foru Agindua, maiatzaren 27koa, Covid-19aren ondorioz eteten dituen baldintzak betetzearekin nahiz pizgarri fiskalak edo zergadunari onuragarri zaizkion araubideak edo antzeko beste batzuk gozatzearekin edo kontsolidatzearekin lotutako epeak. (GAO 2020/06/04).

312/2020 Foru Agindua, uztailaren 21ekoa, zeinaren bidez arautzen baita zer baldintzatan adierazi ahal izango duten zergapekoek zein egunetan ezingo duen Gipuzkoako Foru Aldundiko Ogasun eta Finantza Departamentuak zerga jakinarazpenik haien esku jarri bere egoitza elektronikoa. (GAO 2020/07/27).

380/2020 Foru Agindua, irailaren 29koa, zeinaren bidez onesten baita kooperatiben sustapen eta heziketa funtsaren erabilerari aplikagarri zaion interpretazioa, Covid-19aren ondorioak arintzeko. (GAO 2020/10/02).

381/2020 Foru Agindua, irailaren 29koa zeinaren bidez aldatzen baita urtarrilaren 22ko 5/2020 Foru Agindua, alkoholaren eta edari deribatuen gaineko zergaren marka fiskalak eskatzeko 517 eredia eta hura aurkezteko modua onartzen dituen. (GAO 2020/10/16).

389/2020 Foru Agindua, urriaren 12koa, zeinaren bidez zuzentzen baita irailaren 29ko 381/2020 Foru Agindua, alkoholaren eta edari deribatuen gaineko zergaren marka fiskalak eskatzeko 517 eredia eta hura aurkezteko modua onartzen dituen urtarrilaren 22ko 5/2020 Foru Agindua aldatzekoa. (GAO 2020/10/16).

466/2020 Foru Agindua, azaroaren 30ekoa, zeinaren bidez aldatzen baita, 2020ko azken hiruhilekorako eta 2021eko lehenengorako, makinaren edo aparatu automatikoen bidezko jokoetan aplikatu beharreko kuota finkoak autolikidatzeko epeak. (GAO 2020/12/01).

Orden Foral 244/2020 de 27 de mayo, por la que se amplía el plazo de solicitud de devolución parcial de las cuotas del impuesto sobre hidrocarburos soportadas por los agricultores y ganaderos por las adquisiciones de gasóleo como consecuencia del Covid-19. (BOG 02/06/2020).

Orden Foral 247/2020 de 2 de junio, por la que se modifica la Orden Foral 243/2020, de 27 de mayo, por la que se suspenden plazos relativos al cumplimiento de requisitos, al disfrute o a la consolidación de beneficios fiscales o regímenes beneficiosos para el contribuyente u otros análogos, como consecuencia del Covid-19. (BOG 04/06/2020).

Orden Foral 312/2020 de 21 de julio, por la que se regulan los términos en los que los obligados tributarios pueden ejercitar la posibilidad de señalar días en los que el Departamento de Hacienda y Finanzas de la Diputación Foral de Gipuzkoa no podrá poner notificaciones tributarias a su disposición en la sede electrónica de ésta última. (BOG 27/07/2020).

Orden Foral 380/2020 de 29 de septiembre, por la que se aprueba la interpretación aplicable al uso del fondo de promoción y educación de las cooperativas con la finalidad de paliar los efectos del Covid-19 (BOG 02/01/2020).

Orden Foral 381/2020 de 29 septiembre, por la que se modifica la Orden Foral 5/2020, de 22 de enero, por la que se aprueba el modelo 517 de solicitud de marcas fiscales del impuesto sobre el alcohol y bebidas derivadas, así como su forma de presentación. (BOG 02/10/2020).

Orden Foral 389/2020, de 12 de octubre, por la que se corrige error en la Orden Foral 381/2020, de 29 septiembre, de modificación de la Orden Foral 5/2020, de 22 de enero, por la que se aprueba el modelo 517 de solicitud de marcas fiscales del impuesto sobre el alcohol y bebidas derivadas, así como su forma de presentación. (BOG 16/10/2020).

Orden Foral 466/2020 de 30 de noviembre, por la que se modifican para el último trimestre de 2020 y el primero de 2021 los plazos de autoliquidación de las cuotas fijas aplicables en los juegos mediante la explotación de máquinas o aparatos automáticos. (BOG 01/12/2020).

URTEKO TXOSTENA 2020 INFORME ANUAL

487/2020, Foru Agindua, abenduaren 14koa, “jarduera ekonomikoetan izandako galerak konpentsatzeko kenkaria” pertsona fisikoen errentaren gainko zergan eskatzeko CBK eredia onetsi eta hura aurkezteko era eta epea ezartzen dituena.

499/2020 Foru Agindua, abenduaren 18koa, zeinaren bidez aldatzen baita abenduaren 26ko 553/2017 Foru Agindua, “Pertsona fisikoen errentaren gaineko zerga. Lan etekinen, jarduera ekonomikoen etekinen eta sarien gaineko atxikipeak eta konturako sarrerak. Urteko laburpena” izeneko 190 eredia onartu eta hura aurkezteko modu eta epeak ezartzen dituena. (GAO 2020/12/30).

521/2020 Foru Agindua, abenduaren 23koa, TicketBAI softwarearen zehaztapen tekniko eta funtzionalak eta TicketBAI Softwarearen Erregistroan alta emateko aitortpena arautzen dituena. (GAO 2020/12/24).

523/2020 Foru Agindua, abenduaren 23koa, TicketBAI obligazioa betetzearen ondorioz sortutako TicketBAI fitxategiak bidaltzeko gizarte lankidetzaren baldintzak onartzen dituena. (GAO 2020/12/24).

527/2020 Foru Agindua, abenduaren 28koa, zeinaren bidez aldatzen den “Finantza-aktiboekin eta beste balore higigarri batzuekin egindako eragiketen urteko aitortpena” izeneko 198 eredia onartu eta haren aurkezpen moduak ezartzen dituen urtarrilaren 21eko 27/2018 Foru Agindua. (GAO 2020/12/31).

528/2020 Foru Agindua, abenduaren 28koa, 180 eredia eta hori aurkeztu eta ordaintzeko moduak eta epeak onartzen dituen abenduaren 23ko 677/2014 Foru Agindua eta 187 eredia eta haren aurkezpen moduak onartzen dituen abenduaren 29ko 556/2017 Foru Agindua aldatzen duena. (GAO 2020/12/31).

529/2020 Foru Agindua, abenduaren 29koa, informazioa herrialdez herrialde aitortzeko 231 eredia onesten duena. (GAO 2020/12/31).

530/2020 Foru Agindua, abenduaren 29koa, “Elkarlaguntzaren esparruan finantza kontuei buruz informatzeko erabili beharreko urteko aitortpen” izena duen 289 eredia onesten duena. (GAO 2020/12/31).

Orden Foral 487/ 2020 de 14 de diciembre, por la que se aprueba el modelo CBK “Deducción por compensación de pérdidas en actividades económicas” del impuesto sobre la renta de las personas físicas, así como la forma y plazo de su presentación. (BOG 22/12/2020).

Orden Foral 499/2020 de 18 de octubre, por la que se modifica la Orden Foral 553/2017, de 26 de diciembre, por la que se aprueba el modelo 190 “Impuesto sobre la renta de las personas físicas. Retenciones e ingresos a cuenta de rendimientos del trabajo y de actividades económicas y premios. Resumen anual”, y las formas y plazos de presentación. (BOG 31/12/2020).

Orden Foral 521/2020 de 23 de diciembre, por la que se regulan las especificaciones técnicas y funcionales del software TicketBAI y la declaración de alta en el Registro de Software TicketBAI. (BOG 24/12/2020).

Orden Foral 523/2020 de 23 de diciembre, por la que se aprueban los términos de la colaboración social en el envío de los ficheros ticketBAI generados con motivo del cumplimiento de la obligación TicketBAI. (BOG 24/12/2020).

Orden Foral 527/2020 de 28 de diciembre, por la que se modifica la Orden Foral 27/2018, de 21 de enero, por la que se aprueba el modelo 198 “Declaración anual de operaciones con activos financieros y otros valores mobiliarios”, y sus formas de presentación. (BOG 31/12/2020).

Orden Foral 528/2020 de 28 de diciembre, por la que se modifican la Orden Foral 677/2014, de 23 de diciembre, por la que se aprueba el modelo 180 y las formas y plazos de presentación, y la Orden Foral 556/2017, de 29 de diciembre, por la que se aprueba el modelo 187, y sus formas de presentación. (BOG 31/12/2020).

Orden Foral 529/2020 de 29 de diciembre, por la que se aprueba el modelo 231 “Declaración de información país por país. (BOG 31/12/2020).

Orden Foral 530/2020 de 29 de diciembre, por la que se aprueba el modelo 289 “Declaración informativa anual de cuentas financieras en el ámbito de la asistencia mutua. (BOG 31/12/2020).