

Baliozkotzeak eta Akatsak

Berehalako Informazio Hornidura - BIH

BERRIKUSPENEN HISTORIKOA

Egilea: Gipuzkoako Foru Ogasuna	Data: 2018/04/25	Bertsioa: 1.1
--	-------------------------	----------------------

Edizioa	Berrik.	Data	Deskripzioa	A(*)	Orrialde kop.
0	7	2017/07/17	Hasierako bertsioa		41
1		2017/10/16	Aurtengo eskema bertsioa: 1.0		41
2	0	2018/04/25	ekoizpen bertsioa: 2018ko uztailaren 1a		44
3	0	2019/07/01	2019ko azaroaren bertsioa		51

(*) Ekintza: G = Gehitu; O = Ordeztu

AURKIBIDEA

1	HELBURUA	4
2	BERTSIOEN KONTROLA	5
2.1	Hasierako 0.7 bertsioa	5
2.2	Bertsioa	5
2.3	1.1 Bertsioa	5
3	BALIOZKOTZEAK	7
3.1	Baliozkotzeak.....	7
3.1.1	Negozio Baliozkotzeak Inbertsio Ondasunen erregistro Liburua.....	9
3.1.2	Negozio baliozkotzeak Batasunaren barruko eragiketa jakin batzuen erregistro liburua.....	11
3.1.3	Zergen arloan garrantzitsuak diren urteroko eragiketak emateko negozio baliozkotzeak	13
3.1.4	Negozio Baliozkotzeak Egindako fakturen erregistro liburua	17
3.1.5	Negozio Baliozkotzeak Jasotako fakturen erregistro liburua	31
3.1.6	Kobratzeak Ematea Negozioko Baliozkotzeak	37
3.1.7	Ordainketak Ematea Negozioko Baliozkotzeak	38

3.1.8 Negozio balidazioak Egindako fakturen erregistro libururako higiezinaren informazio osagarria eskaintzea (jakinarazi beharreko higiezinaren kopurua 15etik gorakoa denean, faktura berari lotutako gainerako higiezinak honako xehetasunarekin bat jakinaraziko dira..... 39

4 AKATSEN KUDEAKETA 40

4.1 Eskaera baten egoera osoen deskripzioa..... 40

4.2 Definitutako akats motak:..... 41

4.3 Akats onargarrien tratamendua..... 41

5 AKATS ZERRENDA..... 42

5.1 Bidalketa osoa atzera botatzea eragiten duten akatsak..... 42

5.2 Faktura (edo eskaera osoa akatsa goiburuan gertatzen bada) atzera botatzea eragiten duten akatsak 43

5.3 Faktura sisteman onartzea eta erregistratzea dakarten akatsak (ondoren zuzendu egin behar dira) 49

5.4 Beste akats batzuk 50

1 HELBURUA

Dokumentu hau BIH proiektuko baliozkotzeen eta akats kudeaketaren analisi fasearen emaitza da.

2 BERTSIOEN KONTROLA

2.1 Hasierako 0.7 bertsioa

Agiria sortzea.

2.2 Bertsioa

L3.1 Balio berria: 16

L3.2 Balio berria: 14

L6 1, 2 eta 3 balioen deskribapena aldatu da.

2.3 1.1 Bertsioa

Ekoizpen bertsioa: 2018ko uztailaren 1a

Eremuaren baliozkotzea <Macrodato>

Eremuen konbinazio berriak egiteko aukera <ClaveRegimenEspecialOTrascendenciaAdicional>

Eremuaren baliozkotzea <ImporteTotal> jasotako eta igorritako liburuetan

Eremuaren baliozkotzea <Periodo> hiru hileko denboraldiak baimenduz

Eremuaren baliozkotzea <FacturaSimplificadaArticulos7.2_7.3>

Eremuaren baliozkotzea <FacturaSinIdentifDestinatarioAritculo6.1>

Eremuaren baliozkotzea <EmitidaPorTercerosODestinatario>

Ezabatuta blokearen baliozkotzea <FacturasRectificadas>

Higiezinen informazio gehigarria ematearen baliozkotzeak sartu dira

Fakturaren igorlearen IFZ eremuaren baliozkotzea jasotako liburuen

Ekoizpen bertsioa: 2019ko uztailaren 1a

Kargapekoa/salbuetsi gabea blokea baliozkotzea egindakoen liburuan

Kargapekoa/salbuetsia blokea baliozkotzea egindakoen liburuan



A5 eta A6 komunikazio mota baliozkotzea egindakoen liburuan
<TipoFactura> eremua baliozkotzea egindakoen liburuan
<BaselmonibleACoste> eremua baliozkotzea egindakoen liburuan
<CuotaSoportada> eremua baliozkotzea <InversionSujetoPasivo> blokean, egindakoen liburuan
<CuotaSoportada> eremua baliozkotzea < DesgloseIVA > blokean, egindakoen liburuan
<ImporteCompensacionREAGYP > eremua baliozkotzea < DesgloseIVA > blokean, egindakoen liburuan
<TipoImpositivo> eremua baliozkotzea egindakoen liburuan
<NumSerieFacturaEmisor> eremua baliozkotzea TipoFactura ="F5" y "LC" eremuan, egindakoen liburuan
<CuotaDeducible> eremua baliozkotzea egindakoen liburuan
<BaselmonibleACoste> eremua baliozkotzea egindakoen liburuan

3 BALIOZKOTZEAK

3.1 Baliozkotzeak

Hiru baliozkotze tipologia definitu dira:

1. Egiturazko baliozkotzeak: derrigorrezko etiketak ezartzeari dagokionez, etiketa-egiturak eskema betetzen duela baliozkotzeko.

Baliozkotze horiek ez betetzeak eskaera guztiz atzera botatzea ekarriko du.

2. Baliozkotze sintaktikoak: horietan formatua, luzera eta edukiaren derrigorrezkotasuna baliozkotzen dira, eta baita balioak bat etorri behar duen ere aurrez ezarritako balio sorta batekin, aplikatzen den kasuetan.

Mota honetako baliozkotzeetako akatsak “Onartezinak” izango dira.

Akats horiek goiburuan gertatzen direnean, eskaera guztiz atzera botatzea eragingo dute.

Akats hauek fakturaren IFZren mailan gertatu badira, faktura ukatzea eragingo dute baina eskaeran sartuta dauden gainerako fakturak prozesatzen jarraituko dira”.

3. Negozio baliozkotzeak: eremu-baliozkotzeei lotuta egongo dira nagusiki, eremu horien eduki edo derrigorrezkotasuna beste eremu bati lotutako balioaren mendean dagoenean.

Definitu diren akats posible gehienak “onargarri” gisa ezarri dira, hau da, sisteman erregistratuko dira baina zuzendu egin beharko dira geroago.

Beste akatsek faktura atzera botatzea eragingo dute, baina eskaeran sartutako beste fakturak prozesatzen segituko da.

Baliozkotze eskema orokorra honakoa izango da:

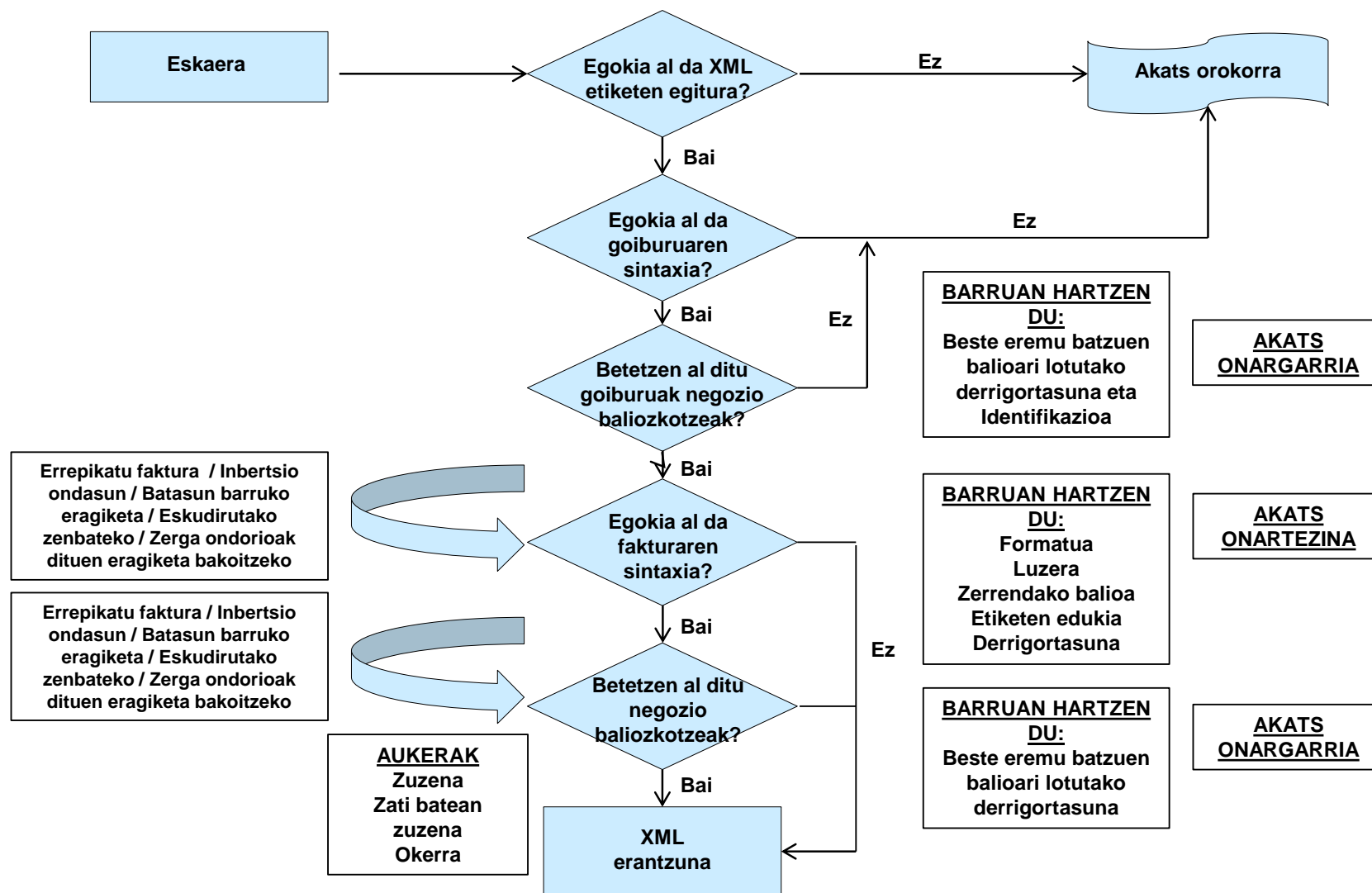

3.1.1 Negozio Baliozkotzeak Inbertsio Ondasunen erregistro Liburua

Legenda	Gorritz=	Bete beharreko eremua
	Beltzez=	Aukerako eremua
		Hautatzeko eremua
		Aukerako blokea

BLOKEA	DATUAK/TALDEA	DATUAK/TALDEA	DATUAK/TALDEA	DATUAK	BALIOZKOTZEAK	
Cabecera	IDVersionSii					
	Titular	NombreRazon			1. Erregistro-liburuko titularrari lotutako IFZ identifikatuta dago. 2. Erregistro-liburuko titularraren ordezkariaren IFZk, sartzen bada, identifikatuta egon behar du. 3. Erregistro-liburuko titularraren IFZ adingabe batena baldin bada (K letraz hasten da), IFZOrdezkaria eremua derrigorrezkoa da, eta titularraren IFZren desberdina	
		NIFRepresentante				
		NIF				
TipoComunicacion						
RegistroLRB ienesInversion	PeriodoLiquidacion	Ejercicio			Ekitaldiak aurtengo urtearen eta aurrekoen artean egon behar du	
		Periodo			“0A” balioarekin adierazi eman behar da	
	IDFactura	IDEmisorFactura	NombreRazon			IDMota eremua = 02 (IFZ-BEZ) bada, eremu hau aukerakoa da. Beste kasuetan derrigorrezkoa da
			NIF			
			IDOtro	CodigoPais		
		IDType				
	ID					
NumSerieFacturaEmisor						
FechaExpedicionFactura Emisor					(FechaExpedicionFacturaEmisor) ez da gaurko eguna ken hogeit urte baino lehenagokoa izango	

	BienesInversion	IdentificacionBien				
		FechaInicioUtilizacion				
		ProrrataAnualDefinitiva				
		RegularizacionAnualDeducccion				
		IdentificacionEntrega				
		RegularizacionDeducccionEfectuada				
		RefExterna				
		NumRegistroAcuerdoFacturacion			Erabakiaren erregistro zenbakiak egon behar du	
		EntidadSucedida	NombreRazon			
			NIF			IFZk identifikatua egon behar du

Osagarri gisa, komunikazio-mota aldaketa baten berdina denean (A1), ondoko baliozkotzea ere egingo da:

- Fakturaren gako bakarrak (Ekitaldia+epea+IDFaktura+OndasunaIdentifikazioa) aurrez egon beharko du BIHan. Fakturarik ez bada, atzera botatzen da faktura horren aldaketa.

3.1.2 Negozio baliozkotzeak Batasunaren barruko eragiketa jakin batzuen erregistro liburua

Legenda	Gorritz=	Bete beharreko eremua
	Beltzez=	Aukerako eremua
		Hautatzeko eremua
		Aukerako blokea

BLOKEA	DATUAK/TALDEA	DATUAK/TALDEA	DATUAK/TALDEA	DATUAK	BALIOZKOTZEAK	
Cabecera	IDVersionSii					
	Titular	NombreRazon			1. Erregistro-liburuko titularrari lotutako IFZ identifikatuta dago. 2. Erregistro-liburuko titularraren ordezkariaren IFZk, sartzen bada, identifikatuta egon behar du. 3. Erregistro-liburuko titularraren IFZ adingabe batena baldin bada (K letraz hasten da), IFZOrdezkaria eremua derrigorrezkoa da, eta titularraren IFZren desberdina	
		NIFRepresentante				
		NIF				
TipoComunicacion						
RegistroLRDetOperacionIntracomunitaria	PeriodoLiquidacion	Ejercicio			Ekitaldiak aurtengo urtearen eta aurrekoen artean egon behar du	
		Periodo			Hilabeteko edo hiru hileko epealdia. Ekitaldia oraingo urtearekin bat badator, epealdia ezingo da izan egungo epealdia baino handiagoa izan	
	IDFactura	IDEmisorFactura	NombreRazon			
			NIF			
			IDOtro	CodigoPais	Eremu hau aukerakoa da IFZ-BEzerako	
		ID	IDType	IDType bakar-bakarrik = 02 (IFZ-BEZ) izan daiteke		
	NumSerieFacturaEmisor					



	Contraparte	FechaExpedicionFacturaEmisor			(FechaExpedicionFacturaEmisor) ez da gaurko eguna ken hogeitun urte baino lehenagokoa izango	
		NombreRazon				
		NIFRepresentante				
		NIF				
		IDOtro	CodigoPais		Eremu hau aukerakoa da IFZ-BEzerako	
			IDType		IDType bakar-bakarrak = 02 (IFZ-BEZ) izan daitezke	
			ID			
	OperacionIntracomunitaria	TipoOperacion				
		ClaveDeclarado				
		EstadoMiembro				
		PlazoOperacion				
		DescripcionBienes				
		DireccionOperador				
		FacturasODocumentacion				
		RefExterna				
		NumRegistroAcuerdoFacturacion			Erabakiaren erregistro zenbakiak egon behar du	
		EntidadSucedida	NombreRazon			
			NIF			IFZk identifikatua egon behar du
		RegPrevioGGEEoREDEMEoCompetencia				

Osagarri gisa, komunikazio-mota aldaketa baten berdina denean (A1), ondoko baliozkotzea ere egingo da:

Fakturaren gako bakarrak (IDFaktura blokea) aurrez egon beharko du BIHan. Fakturarik ez bada, atzera botatzen da aldaketa.

3.1.3 Zergen arloan garrantzitsuak diren urteroko eragiketak emateko negozio baliozkotzeak

3.1.3.1 Eskudirutan kobratutako zenbatekoen (pertsona edo erakunde berak ekitaldi batean eskudirutan jasotako 6.000 eurotik gorako zenbatekoak) negozio baliozkotzeak

Legenda	Gorri=	Bete beharreko eremua
	Beltze=	Aukerako eremua
		Hautatzeko eremua
		Aukerako blokea

BLOKEA	DATUAK/TALDEA	DATUAK/TALDEA	DATUAK	BALIOZKOTZEAK	
Cabecera	IDVersionSii				
	Titular	NombreRazon		1. Titularrari lotutako IFZ identifikatuta dago. 2. Titularraren ordezkariaren IFZk, sartzen bada, identifikatuta egon behar du. 3. Titularraren IFZ adingabe batena baldin bada (K letraz hasten da), IFZOrdezkaria eremua derrigorrezkoa da, eta titularraren IFZren desberdina	
		NIFRepresentante			
		NIF			
TipoComunicacion					
RegistroLRCobrosMetalico	PeriodoLiquidacion	Ejercicio		Ekitaldiak aurtengo urtearen eta aurrekoen artean egon behar du	
		Periodo		“0A” balioarekin adierazi behar da	
	Contraparte	NombreRazon			
		NIFRepresentante			
		NIF			
		IDOtro	CodigoPais		1. IDType eremua = 02 (IFZ-BEZ) bada, eremu hau aukerakoa da. Beste kasuetan derrigorrezkoa da 2. IDType eremua = 07 (errolatu gabea) bada, kontrako alderdiaren herrialde kodeak “ES” izan behar du
			IDType		
ID		IDType eremua = 07 (errolatu gabea) bada, ID eremuak errolatu gabeko pertsona fisikoaren IFZ eduki behar du			

	ImporteTotal			Zenbatekoak 6.000 eurotik gorakoa izan behar du
	EntidadSucedida	NombreRazon		
		NIF		

Osagarri gisa, komunikazio-mota aldaketa baten berdina denean (A1), ondoko baliozkotzea ere egingo da:

Gako bakarrak (Titularra+Kontrako alderdia+Ekitaldia) aurrez egon beharko du BIHan. Ez badago, atzera botatzen da faktura horren aldaketa.

3.1.3.2 *Negoio baliozkotzeak aseguru eragiketetan (aseguru-etxeek jakinaraziko dituzte faktura gabe jasotako sariak edo kontraprestazioak eta kalte-ordainak edo prestazioak)*

Legenda	Gorriz=	Bete beharreko eremua
	Beltzez=	Aukerako eremua
		Hautatzeko eremua
		Aukerako blokea

DATUAK/TALDEA	DATUAK/TALDEA	DATUAK	BALIOZKOTZEAK
IDVersionSii			
Titular	NombreRazon		1. Titularrari lotutako IFZ identifikatuta dago. 2. Titularraren ordezkariaren IFZk, sartzen bada, identifikatuta egon behar du. 3. Titularraren IFZ adingabe batena baldin bada (K letraz hasten da), IFZOrdezkaria eremua derrigorrezkoa da, eta titularraren IFZren desberdina
	NIFRepresentante		
	NIF		
TipoComunicacion			
PeriodoLiquidacion	Ejercicio		Ekitaldiak aurtengo urtearen eta aurrekoen artean egon behar du

	Periodo		“0A” balioarekin adierazi eman behar da
Contraparte	NombreRazon		
	NIFRepresentante		
	NIF		
	IDOtro	CodigoPais	1. IDType eremua = 02 (IFZ-BEZ) bada, eremu hau aukerakoa da. Beste kasuetan derrigorrezkoa da 2. IDType eremua = 07 (erroldatu gabea) bada, kontrako alderdiaren herrialde kodeak “ES” izan behar du
		IDType	
	ID	IDType eremua = 07 (erroldatu gabea) bada, ID eremuak erroldatu gabeko pertsona fisikoaren IFZ eduki behar du	
ClaveOperacion			Eragiketa gakoa
ImporteTotal			Zenbatekoak 3.005,06 eurokoa ala hortik gorakoa edo -3005,06 eurokoa ala hortik beherakoa izan behar du
EntidadSucedida	NombreRazon		
	NIF		IFZk identifikatua egon behar du

Osagarri gisa, komunikazio-mota aldaketa baten berdina denean (A1), ondoko baliozkotzea ere egingo da:

Gako bakarrak (Titularra+Kontrako alderdia+Ekitaldia+EragiketaGakoa) aurrez egon beharko du BIHan. Ez badago, atzera botatzen da faktura horren aldaketa.

3.1.3.3 Negozio baliozkotzeak bidaia agentzien kasuan (bidaiariak eta haien ekipajea airez garraiatzeko zerbitzuen prestazioak, otsailaren 26ko 8/2013FDko hirugarren xedapen gehigarriarekin bat etorritik eginiko fakturretan jasotakoak)

DATUAK/TALDEA	DATUAK/TALDEA	DATUAK	BALIOZKOTZEAK	
IDVersionSii				
Titular	NombreRazon		1. Titularrari lotutako IFZ identifikatuta dago. 2. Titularraren ordezkariaren IFZk, sartzen bada, identifikatuta egon behar du. 3. Titularraren IFZ adingabe batena baldin bada (K letraz hasten da), IFZOrdezkaria eremua derrigorrezkoa da, eta titularraren IFZren desberdina	
	NIFRepresentante			
	NIF			
TipoComunicacion				
PeriodoLiquidacion	Ejercicio		Ekitaldiak aurtengo urtearen eta aurrekoen artean egon behar du	
	Periodo		“0A” balioarekin adierazi eman behar da	
Contraparte	NombreRazon			
	NIFRepresentante			
	NIF			
	IDOtro	CodigoPais		IDType eremua = 02 (IFZ-BEZ) bada, eremu hau aukerakoa da. Beste kasuetan derrigorrezkoa da
		IDType		
ID				
ImporteTotal				
EntidadSucedida	NombreRazon			
	NIF		IFZk identifikatua egon behar du	

Osagarri gisa, komunikazio-mota aldaketa baten berdina denean (A1), ondoko baliozkotzea ere egingo da:

Gako bakarrak (Titularra+Kontrako alderdia+Ekitaldia) aurrez egon beharko du BIHan. Ez badago, atzera botatzen da faktura horren aldaketa.

3.1.4 Negozio Baliozkotzeak Egindako fakturen erregistro liburua

Legenda	Gorritz=	Bete beharreko eremua
	Beltzez=	Aukerako eremua
		Hautatzeko eremua
		Aukerako blokea
		Berria/aldatua bertsioan

BLOKEA	DATUAK/TALDEA	DATUAK/TALDEA	DATUAK/TALDEA	DATUAK/TALDEA	DATUAK/TALDEA	DATUAK/TALDEA	DATUAK/TALDEA	DATUAK/TALDEA	DATUAK	BALIOZKOTZEAK	
Cabecera	IDVersio nSii										
	Titular	NombreRazon								1. Erregistro-liburuko titularrari lotutako IFZk identifikatuta egon behar du. 2. Erregistro-liburuko titularraren ordezkariaren IFZk, sartzen bada, identifikatuta egon behar du. 3. Erregistro-liburuko titularraren IFZ adingabe batena baldin bada (K letraz hasten da), NIFRepresentante eremua derrigorrezkoa da, eta titularraren IFZren desberdina	
		NIFRepresentante									
	NIF										
TipoComunicacion											
RegistroLRfacturasEmitidas	PeriodoLiquidacion	Ejercicio								1. (ClaveRegimenEspecialOTrascendencia) edo (ClaveRegimenEspecialOTrascendenciaAdicional)= "14" ala "15" bada, ekitaldia egungo denboraldia baino geroagokoa izan daiteke.	
		Periodo								1. Hileko eta hiru hilez behingo denboraldia. 2. (ClaveRegimenEspecialOTrascendencia) edo (ClaveRegimenEspecialOTrascendenciaAdicional)= "14" ala "15" bada, denboraldia oraingo denboraldia baino luzeagoa izan daiteke.	
	IDFactura	IDEmisorFactura	NIF								IFZk erregistro-liburuko titularraren IFZ bera izan beharko du.
		NumSerieFacturaEmisor									TipoComunicacion="A5" bada, NumSerieFacturaEmisor eremuak DER etiketaren identifikazio zenbaki formatua izan behar du



FacturaE xpedida	NumSerieFacturaEmisorResumenFin								1. Eremu hau bakar-bakarrik TipoFactura eremua = "F4" (Idazpen laburpena) denean sartu ahal izango da 2. Derrigorrezkoa, baldin eta TipoFactura = "F4" (Idazpen laburpena) bada 3. NumSerieFacturaEmisorResumenFin NumSerieFacturaEmisor desberdina izan behar du	
	FechaExpedicionFacturaEmisor								1. Egite eguna ez da gaurkoa baino geroagokoa izango. 2. (FechaExpedicionFacturaEmisor) ez da gaurko eguna ken hogeit urte baino lehenagokoa izango.	
	TipoFactura								- TipoComunicacion="A5" edo "A6" bada, TipoFactura eremuak "F1" izan behar du - ClaveRegimenEspecialOTranscendencia= 06 bada, TipoFactura ezin da "F2","F4" edo "R5" izan.	
	TipoRectificativa								1. Eremu hau sartu ahal izango da, bakarrik TipoFactura eremua = "rectificativa" bada. 2. Derrigorrezkoa TipoFactura = "rectificativa" bada	
	AUKERAKO BLOKEA									Bloke hau sartu ahal izango da (ez da derrigorrezkoa) bakarrik TipoFactura eremua = "F3" denean
	FakturakTaldekaturak	IDFacturaAgrupada	NumSerieFacturaEmisor or FechaExpedicionFacturaEmisor							
	AUKERAKO BLOKEA									Bloke hau sartu ahal izango da (ez da derrigorrezkoa) bakarrik TipoFactura = "Rectificativa" edo TipoFactura= "F4" denean
	FakturaZuzenduak	IDFacturaRe	NumSerieFacturaEmisor or FechaExpedicionFacturaEmisor							2018/01/01etik aurrerako faktura zuzenduek aurrez egon behar dute sisteman.
	AUKERAKO BLOKEA									1. Blokea sartu ahal izango da, bakarrik TipoRectificativa = "S" edo TipoFactura= "F4" bada 2. Derrigorrezkoa TipoRectificativa = "S" bada
	ZenbatekoZuzendua	Base Rectificada								



			Cuota Rectificada							
			Cuota Recargado Rectificado							
		Fecha Operacion								1. ClaveRegimenEspecialOTrascendencia edo ClaveRegimenEspecialOTrascendenciaAdicional = "14" edo "15" eremua FechaOperacion aurreko data baino beranduagokoa izan ahalko da 2. FechaOperacion ez da gaur egungo data ken 20 urte baino lehenagokoa izan behar.
		ClaveRegimenEspecialOTrascendencia								TipoComunicacion="A5" edo "A6" bada, ClaveRegimenEspecialOTrascendencia eremuak "02" izan behar du
		ClaveRegimenEspecialOTrascendenciaAdicional1								-(ClaveRegimenEspecialOTrascendencia)=07 bada, (ClaveRegimenEspecialOTrascendenciaAdicional1)=01,03,05,09,11,12,13,14,15 informa dezakezu. - (ClaveRegimenEspecialOTrascendencia)=05 bada, (ClaveRegimenEspecialOTrascendenciaAdicional1)=01,11,12,13,06,08 informa dezakezu. - (ClaveRegimenEspecialOTrascendencia)=06 bada, (ClaveRegimenEspecialOTrascendenciaAdicional1)=11,12,13,14,15 informa dezakezu. -(ClaveRegimenEspecialOTrascendencia)=11,12,13 bada, (ClaveRegimenEspecialOTrascendenciaAdicional1)=08,15 informa dezakezu. - (ClaveRegimenEspecialOTrascendencia)=03 bada, (ClaveRegimenEspecialOTrascendenciaAdicional1)=01 informa dezakezu. - (ClaveRegimenEspecialOTrascendencia)=08 bada, (ClaveRegimenEspecialOTrascendenciaAdicional1)=01 informa dezakezu. - (ClaveRegimenEspecialOTrascendencia)=01 bada, (ClaveRegimenEspecialOTrascendenciaAdicional1)=02 informa dezakezu.



										<p>-(ClaveRegimenEspecialOTrascendencia)=07 bada, (ClaveRegimenEspecialOTrascendenciaAdicional1)=01,03,05,09,11,12,13,14,15 informa dezakezu.</p> <p>- (ClaveRegimenEspecialOTrascendencia)=05 bada, (ClaveRegimenEspecialOTrascendenciaAdicional1)=01,11,12,13,06,08 informa dezakezu.</p> <p>- (ClaveRegimenEspecialOTrascendencia)=06 bada, (ClaveRegimenEspecialOTrascendenciaAdicional1)=11,12,13,14 ,15 informa dezakezu.</p> <p>-(ClaveRegimenEspecialOTrascendencia)=11,12,13 bada, (ClaveRegimenEspecialOTrascendenciaAdicional1)=08,15 informa dezakezu.</p> <p>- (ClaveRegimenEspecialOTrascendencia)=03 bada, (ClaveRegimenEspecialOTrascendenciaAdicional1)=01 informa dezakezu.</p> <p>- (ClaveRegimenEspecialOTrascendencia)=08 bada, (ClaveRegimenEspecialOTrascendenciaAdicional1)=01 informa dezakezu.</p> <p>- (ClaveRegimenEspecialOTrascendencia)=01 bada, (ClaveRegimenEspecialOTrascendenciaAdicional1)=02 informa dezakezu.</p>
		ClaveRegimenEspecialOTrascendenciaAdicional2								
		NumRegistroAcuerdoFacturacion								Akordioaren erregistro zenbakia behar da
		ImporteTotal								<p>1. Nahitaezkoa "(DetalleIVA) lerro bakarria badago" eta (BaseImponible)=0 eta (TipoFactura)="F2" edo "F4" ala "R5" bada.</p> <p>2. Nahitaezkoa (ClaveRegimenEspecialOTrascendencia) edo (ClaveRegimenEspecialOTrascendenciaAdicional) = "05" edo "03" ala "09" bada.</p>
		BaseImponibleACoste								<p>1. Bakarrik bete daiteke (ClaveRegimenEspecialOTrascendencia) edo (ClaveRegimenEspecialOTrascendenciaAdicional) ="06" bada (BEZan erakunde multzoaren araubide berezia (maila aurreratua)).</p> <p>2. Nahitaezkoa ClaveRegimenEspecialOTrascendencia) edo (ClaveRegimenEspecialOTrascendenciaAdicional) ="06" bada</p>
		DescripcionOperacion								
		RefExterna								



	FacturaSimplificada Articulos7.2_7.3								"S"-rekin bete ahalko da soilik TipoFactura= "F1" edo "F3" edo "R1" edo "R2" edo "R3" edo "R4" bada
	EntidadSucedida	NombreRazon							
		NIF							IFZk identifikatua egon behar du
	RegPrevioGG EEoREDEMEoCompetencia								
	Macrodato								Nahitaezkoa (ImporteTotal)>= 1100.000l bada
	AUKERAKO BLOKEA								1. Bakarrik sar daiteke gakoa (ClaveRegimenEspecialOTrascendencia) edo (ClaveRegimenEspecialOTrascendenciaAdicional)= "12" ala "13" denean. 2. Nahitaezko blokea gakoa (ClaveRegimenEspecialOTrascendencia) edo (ClaveRegimenEspecialOTrascendenciaAdicional) = "12" ala "13" denean.
	HigiezDatuk	DetalleInmueble	SituaciónInmueble						
			Referencia Catastral						
	ImporteTransmisionInmueblesSujetoAIVA								
	EmitidaPorTercerosODestinatario								Bakarrik "S" balioa izan dezake, FacturacionDispAdicionalTerceraYsextayDelMercadoOrganizadoDelGas eremuak "S" balioa ez badu.
	FacturacionDispAdicionalTerceraYsextayDelMercadoOrganizadoDelGas								Bakarrik "S" balioa izan dezake, (EmitidaPorTercerosODestinatario) eremuak "S" balioa ez badu.
	VariosDestinatarios								
	Cupon								"S"-rekin bete ahalko da (ez da derrigorrezkoa) soilik TipoFactura= "R5", "F4" o "R1" bada



	FacturaSinIdentifDes tinarioAritculo6.1.d								"S"-rekin bete ahalko da soilik TipoFactura= "F2", "F4" o "R5" bada		
	AUKERAKO BLOKEA								1. Bloke hau derrigorrezkoa da TipoFactura eremua < "F2" edo TipoFactura < "F4" edo TipoFactura < "R5" edo ImporteTransmisionSujetoAIVA < huts 2. IFZ edo IDOtro blokeak "identifikatuta" egon behar dute, IDOtro blokea IDType = 07 (erroldatua gabea)-rekin adierazten denean izan ezik		
	KontrakoAlderdia	NombreRazon									
		NIFRepresentante								Ordezariaren IFZk, sartzen bada, identifikatuta egon behar du.	
		NIF								IFZk identifikatuta egon behar du	
		IDOtro	CodigoPais								1. IDType eremua = 02 (IFZ-BEZ) bada, ezingo da eskatu kontrako alderdiaren herrialde kodea. 2. IDType eremua = 07 (erroldatu gabea) bada, kontrako alderdiaren herrialde kodeak "ES" izan behar du
			IDType								
		ID								IDType eremua = 07 (erroldatu gabea) bada, ID eremuak erroldatu gabeko pertsona fisikoaren IFZ eduki behar du	
	<p>1. (TipoDesglose) faktura mailan edota eragiketa motan egin daiteke. Bi blokeak baztertzailak dira, beraz, bakarrik (DesgloseFactura) edo (DesgloseTipoOperacion) blokea ager daiteke.</p> <p>2. (ClaveRegimenEspecialOTrascendencia) edo (ClaveRegimenEspecialOTrascendenciaAdicional)=08 bada, (ImporteTAIReglasLocalizacion) eremua blokeren batean nahitaezkoa da</p> <p>3. ClaveRegimenEspecialOTrascendencia bakarria markatzen bada eta 02 bada, eragiketa kargapekoa/salbuetsia soilik adierazi ahalko da (Salbu eta komunikazio mota =A5 edo A6 bada).</p> <p>4. ClaveRegimenEspecialOTrascendencia edo ClaveRegimenEspecialOTrascendenciaAdicional araubide bat baino gehiago markatzen bada (Salbu eta komunikazio mota =A5 edo A6 bada) eta horietako bat 02 bada, eragiketa kargapeko /salbuetsi bat adierazi behar da.</p> <p>5. A5 edo A6 komunikazio mota: -Eragiketa motak kargapekoa/salbuetsi gabea izan behar du, -TipoNoExenta=S1 - CuotaRepercutida eta BaseImponible eremuak negatiboak izan behar dute</p>										
	TipoDesglose	DesgloseFactura	AUKERAKO BLOKEA								
Las operaciones podrán tener parte sujeta y parte no sujeta. Por tanto, puede aparecer solo un bloque o ambos, pero al menos debe aparecer uno (Sujeta y/o No sujeta)											



AUKERAKO BLOKEA							
Eragiketek alderdi lotu bat eta alderdi lotu gabe bat eduki ahal izango dituzte. Beraz, bloke bat edo biak ager daitezke, baina gutxienez batek egon behar du (lotua edota ez lotua)							
Salbuetsita	CausaExencion						
	BaseImponible						
AUKERAKO BLOKEA							
Lotua	Ez Salbuetsita (*) Baliozkotzeen eranskina taularen amaiera	TipoNoExenta				(*) Baliozkotzeen eranskina taularen amaiera	
		DesgloseIVA	DetalleIVA	TipoImpositivo			(*) Baliozkotzeen eranskina taularen amaiera
				BaseImponible			(*) Baliozkotzeen eranskina taularen amaiera
				CuotaRepercutada			(*) Baliozkotzeen eranskina taularen amaiera
				TipoRecargo Equivalencia			(*) Baliozkotzeen eranskina taularen amaiera
				CuotaRecargoEquivalencia			(*) Baliozkotzeen eranskina taularen amaiera
AUKERAKO BLOKEA							
EzLotua		ImportePorArticulos7_14_Otros					
		ImporteTAIREglasLocalizacion					



								Xehakapena eragiketa-motaren mailan egingo da derrigorrean 2 baldintzak betetzen baditu: 1 – F2-faktura sinplifikatua edo F4-laburpen idazpena ez izatea Eta 2- Kontrako alderdia IDOBesteBat motakoa izatea edo Nz hasten den IFZ izatea		
				AUKERAKO BLOKEA				Eragiketa-motaren xehakapen honetan sartuko da bai ZerbitzuPrestazioa bai Entrega blokea, edo biak, baina horietako batek behintzat (ZerbitzuPrestazioa edota Entrega) agertu behar du		
				AUKERAKO BLOKEA				Zerbitzu prestaziorako eragiketek alderdi lotua eta alderdi lotu gabea eduki ahal izango dute. Beraz, bloke bat edo biak ager daitezke, baina gutxienez batek egon behar du (lotua edota ez lotua)		
				AUKERAKO BLOKEA				Eragiketek, alderdi lotuaren barnean, alderdi salbuetsia edota salbuetsi gabea eduki ahal izango dituzte. Beraz, bloke bat edo biak ager daitezke, baina gutxienez batek egon behar du (salbuetsia edota ez salbuetsia)		
				Lotua	Salbuetsita	CausaExencion				
						BaseImp onible				
				AUKERAKO BLOKEA						
				EzSalbuetsita (* Baliozkotzeen eranskina taularen amaiera	TipoNo Exenta				(*) Baliozkotzeen eranskina taularen amaiera	
					Desglos eIVA	DetalleIVA	TipoImp ositivo	(*) Baliozkotzeen eranskina taularen amaiera		
					BaseI mponible				(*) Baliozkotzeen eranskina taularen amaiera	



											CuotaRe percutida	(*) Baliozkotzeen eranskina taularen amaiera												
											AUKERAKO BLOKEA													
											NoSujet a	ImporteP orArticul os7_14_Otros												
												ImporteT AIReglas Localizac ion												
											AUKERAKO BLOKEA													
											Entrega eragiketek alderdi lotu bat eta alderdi lotu gabe bat eduki ahal izango dituzte. Beraz, bloke bat edo biak ager daitezke, baina gutxienez batek egon behar du (lotua edota ez lotua)													
											Entrega	Lotua	AUKERAKO BLOKEA											
													Eragiketek, alderdi lotuaren barnean, alderdi salbuetsia edota salbuetsi gabea eduki ahal izango dituzte. Beraz, bloke bat edo biak ager daitezke, baina gutxienez batek egon behar du (salbuetsia edota ez salbuetsia)											
													Salbuetsita	DetalleE xenta	CausaExenci on									
															BaseImponi ble									
BLOQUE OPCIONAL																								
EzSalbuetsita (*) Baliozkotzeen	TipoNo Exenta											(*) Baliozkotzeen eranskina taularen amaiera												

						eranskina taularen amaiera		Desglose IVA	DetalleIVA	TipoImpositivo	(*) Baliozkotzeen eranskina taularen amaiera
										BaseImponible	(*) Baliozkotzeen eranskina taularen amaiera
										CuotaRepercutida	(*) Baliozkotzeen eranskina taularen amaiera
										TipoRecargoEquivalencia	(*) Baliozkotzeen eranskina taularen amaiera
										CuotaRecargoEquivalencia	(*) Baliozkotzeen eranskina taularen amaiera
AUKERAKO BLOKEA											
						EzLotu	ImportePorArticulos 7_14_Otros				
							ImporteTAIReglasLocalizacion				

Osagarri gisa

- Komunikazio-mota aldaketa baten berdina denean (A1, A4, A6), ondoko baliozkotzea ere egingo da:
 - Fakturaren gako bakarrak (IDFactura blokea) aurrez egon beharko du BIHan. Ez badago, atzera botatzen da faktura horren aldaketa.
- Komunikazio-mota aldaketa baten berdina denean (A4), ondoko baliozkotzeak ere egingo dira:
 - ClaveRegimenEspecialOTranscedencia edo ClaveRegimenEspecialOTranscedenciaAdicional = “02” eremua adieraziko da.
 - Eragiketak, xehetasunetan, **LOTUA eta E2** salbuespen-kausaz **SALBUETSIA** den parte bat behintzat jaso behar du.

3.1.4.1. (*) *Kargapeko eta salbuetsi gabeko eragiketen baliozkotzeen eranskina*

Tipoinpositivo:

- Tasak hauek soilik izan daitezke: % 0, % 4, % 10 eta % 21.
- FechaOperacion <=2012 bada, tasak hauek izan daitezke: % 7, % 8, % 16 eta % 18.
- Komunikazio mota = A5 edo A6 bada, tasak hauek izan daitezke: % 4, % 10 eta % 21.

TipoRecargoEquivalencia

- 1. Tasak hauek soilik izan daitezke: % 5,2, % 1,4, % 0,5 eta % 1,75
- 2. FechaOperacion <=2012 bada, tasak hauek izan daitezke: %1 eta % 4

CuotaRecargoEquivalencia

- ClaveRegimenEspecialOTranscendencia<>"06" bada, Cuota = (Oinarria* Errekargu tasa) +/- oinarriaren % 1 (gehienez ere +/-10 €-ko aldea onartuko da)

1. SUBJEKTU PASIBORAREN INBERTSIORIK EZ DUTEN KARGAPEKO ERAGIKETA SALBUETSI GABEAK S1

1.1 S1, araubide bakarra, markatzen bada, eta araubide berezia 03,05, 09,16 ez bada, honako hau baliozkotu behar da:

- Zerga tasa: derrigorrezko eremua; ezin da 0 izan (salbu eta Tasa zuzentzailea = I eta Zerga oinarria eta jasanarazitako kuota = 0 eta Errekargu tasa eta errekaru kuota beteta badaude).
- Kuota jasanarazia: nahitaezko eremua (salbu eta faktura mota F2, F4 edo R5 bada) eta baliozkotu egin behar da (salbu eta TipoRectificativa = "I" bada edo faktura mota F2, F4, R2, R3 edo R5 bada), eta:

(Araubide bereziko gakoa #06)

Kuotak eta zerga oinarriak zeinu bera izan behar dute.

[ZO] ≤ 1000 bada: [Kuota]=[Oinarria] * tasa) +/- [ZO]aren % 1 (gehienez ere +/-10 €-ko aldea onartuko da)

[ZO] > 1000 bada: [Kuota]= ([Oinarria]* tasa) +/- 10 euro

Erregimen bereziko gakoa 06 bada eta xehetasun lerro bakarra badago:

Kuotak eta kostuaren zerga oinarriak zeinu bera izan behar dute.

[Kostuaren ZO] ≤ 1000 bada: [Kuota]=[Kostuaren ZO]* tasa) +/- [Kostuaren ZO]aren % 1 (gehienez ere +/-10 €-ko aldea onartuko da).

[Kostuaren ZO] > 1000 bada: [Kuota]=[Kostuaren ZO] * tasa) +/- 10 euro

1.2. S1, zenbait araubide, markatzen bada, eta horietako bat ere ez bada 03, 05 edo 09, honako hau baliozkotu behar da:

- Zerga tasa: nahitaezko eremua; 0 ez, beste.

- Kuota jasanarazia: nahitaezko eremua (salbu eta faktura mota F2, F4 edo R5 bada) eta baliozkotu egin behar da (salbu eta TipoRectificativa = "I" bada edo faktura mota F2, F4, R2, R3 edo R5 bada edo araubide bereziko gakoren bat =06 bada), eta:

Kuotak eta zerga oinarriak zeinu bera izan behar dute.

$[ZO] \leq 1000$ bada: $[Kuota] = ([ZO] * tasa) +/- [ZO]aren \% 1$ (gehienez ere +/-10 €-ko aldea onartuko da).

$[ZO] > 1000$ bada: $[Kuota] = ([Oinarria] * tasa) +/- 10$ euro.

1.3. S1, araubide bakarra, markatzen bada, eta 03, 05 edo 09 bada, honako hau baliozkotu behar da:

- Zenbatekoa, guztira. Nahitaez bete beharreko eremua.

Zerga oinarri=0 bada, honako hau baliozkotu behar da:

- Zerga tasa: eremua bete gabe edo zero.
- Kuota jasanarazia: eremua bete gabe edo zero.

$ZO \neq 0$ bada, honako hau baliozkotu behar da:

- Zerga tasa: nahitaezko eremua; 0 ez, beste.
- Kuota jasanarazia: nahitaezko eremua (salbu eta faktura mota F2, F4 edo R5 bada) eta baliozkotu egin behar da (salbu eta TipoRectificativa = "I" bada edo faktura mota F2, F4, R2, R3 edo R5 bada), eta:

Kuotak eta zerga oinarriak zeinu bera izan behar dute.

$[ZO] \leq 1000$ bada: $[Kuota] = ([ZO] * tasa) +/- [ZO]aren \% 1$ (gehienez ere +/-10 €-ko aldea onartuko da).

$[ZO] > 1000$ bada: $[Kuota] = ([Oinarria] * tasa) +/- 10$ euro.

1.4. S1 markatzean, araubide bereziko gako bat baino gehiago badago eta horietakoren bat 03, 05 edo 09 bada eta horietakoren bat ez bada 03, 05 edo 09:

- Zenbatekoa, guztira. Nahitaez bete beharreko eremua.

A - Salbuetsia eta Ez zergapekoa beteta ez badaude:

- Lerro bat, gutxienez, tasa beteta, eta ezin da 0 izan.
- Lerro bat, gutxienez, tasa bete gabe edo zero.
- Kuota jasanarazia:

Tasa bete gabe badago edo zero bada, kuota bete gabe edo zero.

Betetako tasa 0 ez bada eta araubide bereziko gako guztiak #06:

Nahitaez bete beharreko eremua (salbu eta faktura mota F2, F4 edo R5 bada) eta baliozkotu egin behar da (salbu eta TipoRectificativa = "I" bada edo faktura mota F2, F4, R2, R3 edo R5 bada) eta:

Kuotak eta zerga oinarriak zeinu bera izan behar dute.

$[ZO] \leq 1000$ bada: $[Kuota] = ([ZO] * tasa) +/- [ZO]aren \% 1$ (gehienez ere +/-10 €-ko aldea onartuko da).

$[ZO] > 1000$ bada: $[Kuota] = ([Oinarria] * tasa) +/- 10$ euro.

Betetako tasa ez bada 0 eta araubide bereziko gakoren bat = 06 bada, nahitaez bete beharreko eremua (salbu eta faktura mota F2, F4 edo R5 bada), baina ez da kuota jasalarazia baliozkotu behar.

B - Salbuetsia eta Ez zergapekoa beteta badaude:

- Jasanarazitako kuota:

Zerga tasa = 0 edo bete gabe: Kuota = 0 edo bete gabe.

Betetako tasa 0 ez bada:

Derrigorrezko eremua, salbu eta F2, F4 eta R5.

Gainera, hauek baliozkotu dira (salbu eta F2, F4, R2, R3 eta R5 edo TipoRectificativa = I edo Erregimen bereziaren gakoa = 06):

Kuotak eta zerga oinarriak zeinu bera izan behar dute.

$[ZO] \leq 1000$ bada: $[Kuota] = ([ZO] * tasa) +/- [ZO]aren \% 1$ (gehienez ere +/-10 €-ko alde onartuko da).

$[ZO] > 1000$ bada: $[Kuota] = ([Oinarria] * tasa) +/- 10$ euro.

2. SUBJEKTU PASIBOAREN INBERTSIOA DUTEN KARGAPEKO ERAGIKETA SALBUETSI GABEAKS2

S2 markatzean, hauek baliozkotu behar dira:

- Zerga tasa = 0. (Ezin da bete gabe egon).
- Kuota jasalarazia = 0. (Ezin da bete gabe egon).

3. SUBJEKTU PASIBOAREN INBERTSIOA DUTEN ETA EZ DUTEN KARGAPEKO ERAGIKETA SALBUETSI GABEAK

3.1 S3 markatzean, araubidearen gakoa ez bada 03, 05, 09 edo 16, hau baliozkotu behar da:

- Gutxienez bi xehetasun lerro.
- Zerga tasa: nahitaez bete beharreko eremua (0 jar daiteke).
- 0 tasa duen xehetasun lerro bat gutxienez.
- 0 ez den zerga tasa duen xehetasun lerro bat gutxienez.
- Kuota jasalarazia:

Tasa 0 bada, kuota zero.

Tasa zero ez bada, nahitaez bete beharreko eremua (salbu eta F2, F4 eta R5 motako fakturak).

TipoRectificativa <> "I" bada, faktura mota ≠ F2, F4, R2, R3 edo R5 eta araubide bereziko gako guztiak ≠ 06, hau baliozkotu behar da:

Kuotak eta zerga oinarriak zeinu bera izan behar dute.

$[ZO] \leq 1000$ bada: $[Kuota] = ([ZO] * tasa) +/- [ZO]aren \% 1$ (gehienez ere +/-10 €-ko alde onartuko da).

$[ZO] > 1000$ bada: $[Kuota] = ([Oinarria] * tasa) +/- 10$ euro.

Betetako tasa 0 ez bada eta araubide bereziko gakoren bat = 06 bada, nahitaez bete beharreko eremua (salbu eta faktura mota F2, F4 edo R5 bada), baina ez da kuota jasalarazia baliozkotu behar.

3.2 S3 markatzean, araubidearen gakoa 03, 05 edo 09 bada:

- Gutxienez bi xehetasun lerro.
- Zerga tasa: bete gabe utzi edo 0 tasa jarri, ezin da besterik egin.
- 0 zerga tasa duen xehetasun lerro bat gutxienez.
- Kuota jasanarazia: bete gabe utzi edo 0 tasa jarri, ezin da besterik egin.

3.3 S3 markatzean, zenbait araubide badira, baten bat 03, 05 edo 09 bada eta baten bat ez bada 03, 05 edo 09:

- Gutxienez bi lerro.
- 0 zerga tasa duen xehetasun lerro bat gutxienez.
- Kuota jasanarazia:
 - Tasa zero bada edo bete gabe badago, kuotak zero izan behar du edo bete gabe utzi behar da.
 - Tasa ez bada 0 eta ez badago bete gabe, araubide bereziko gako guztiak ≠06 badira: nahitaez bete beharreko eremua (salbu eta faktura mota F2, F4 edo R5 bada)
 - Tasa ez bada 0 eta ez badago bete gabe, araubide bereziko gako guztiak ≠06 eta faktura mota ≠F2, F4, R2, R3 eta R5 eta TipoRectificativa ≠ "I", hau baliozkotu behar da:
 - Kuotak eta zerga oinarriak zeinu bera izan behar dute.
 - [ZO] ≤ 1000 bada: [Kuota]=[ZO]* tasa +/- [ZO]aren % 1 (gehienez ere +/-10 €-ko aldea onartuko da).
 - [ZO] > 1000 bada: [Kuota]= ([Oinarria]* tasa) +/- 10 euro.
 - Betetako tasa ez bada 0 edo bete gabe ez badago, eta araubide bereziko gakoren bat = 06 bada, nahitaez bete beharreko eremua (salbu eta faktura mota F2, F4 edo R5 bada), baina ez da kuota jasanarazia baliozkotu behar.

3.4 Eragiketa motaren xehakapena

- Fakturaren xehakapenaren baztertzaila.
- Ondo bete behar da PrestaciónServicios blokea edo Entrega blokea edo biak, baina, gutxienez, PrestacionServicios edo Entrega bat agertu behar da.
- Aldi berean betetzen badira PrestaciónServicios eta Entrega blokeak, S1, S2 eta S3 gakoetan bakoitzari buruzko informazioa aparte eman beharko da.
- Betetako bloke bakoitzari aparte aplikatuko zaizkio dagokien fakturaren xehatze blokeari aplikatutako baliozkotzeak.

3.1.5 Negozio Baliozkotzeak Jasotako fakturen erregistro liburua

Legenda	Gorriz=	Bete beharreko eremua
	Beltzez=	Aukerako eremua
		Hautatzeko eremua
		Aukerako blokea
		Berria/aldatua bertsoian

DATUAK/TALDEA	DATUAK/TALDEA	DATUAK/TALDEA	DATUAK/TALDEA	DATUAK/TALDEA	DATUAK/TALDEA
IDVersionSii					
Titular	NombreRazon				1. Erregistro-liburuko titularrari lotutako IFZ identifikatuta dago. 2. Erregistro-liburuko titularraren ordezkararen IFZk, sartzen bada, identifikatuta egon behar du. 3. Erregistro-liburuko titularraren IFZ adingabe batena baldin bada (K letraz hasten da), NIFRepresentante eremua derrigorrezkoa da, eta titularraren IFZren desberdina
	NIFRepresentante				
	NIF				
TipoComunicacion					
PeriodoLiquidacion	Ejercicio				FechaOperacion> "Sistemaren data", orduan Ejercicio>=EragiketaEgunaren urtea FechaOperacion<= "Sistemaren data", orduan Ejercicio ezin da egungo urtearen ondutikoa izan
	Periodo				1. Hileko edo hiruhilekoaren aldia 2. FechaOperacion> "Sistemaren data" bada, Denboraldia>=(FechaOperacion)ren hilabetea da 3. FechaOperacion<= "Sistemaren data" bada, Denboraldiak ezin daiteke egungo denboraldiaren ondorengoa izan
IDFactura	IDEmisorFactura				
FacturaRecibida		IFZ edo IDOBesteBat blokeak "identifikatuta" egon behar dute			
		NIF			Eremua TipoFactura="F5", "LC" bada, IFZ erregistro liburuaren titularraren IFZren berbera izan behar da
		IDOtro	CodigoPais		Gakoa egoitza-herrialdeko zerga identifikazioko zenbakia eremua IFZ-BEZaren "2" gakoaz adierazten denean, ezingo da herrialde kodea eskatu.
			IDType		IDType eremua ezin da 07 (identifikatu gabea) izan
		ID			

	NumSerieFacturaEmisor				1. TipoFactura = "F5" bada, NumSerieFacturaEmisor eremuak DUA identifikazio zenbaki formatu izan behar du. ¹ 2. TipoFactura = "LC" bada, NumSerieFacturaEmisor eremuak Aduanen likidazio osagarrien formatua izan behar du. ²
	NumSerieFacturaEmisorResumenFin				1. Eremu hau bakar-bakarrik TipoFactura eremua = "F4" (Idazpen laburpena) denean sartu ahal izango da 2. Derrigorrezkoa, baldin eta TipoFactura = "F4" (Idazpen laburpena) bada 3. NumSerieFacturaEmisorResumenFin NumSerieFacturaEmisor desberdina izan behar du
	FechaExpedicionFacturaEmisor				Egite data ezingo da egungo dataren ondotikoa izan
	TipoFactura				
	TipoRectificativa				1. Eremu hau sartu ahal izango da, bakarrik TipoFactura eremua = "rectificativa" bada 2. Derrigorrezkoa TipoFactura="rectificativa" bada
AUKERAKO BLOKEA					Bloke hau sartu ahal izango da (ez da derrigorrezkoa) bakarrik TipoFactura eremua = "F3" denean
FakturakTaldekaturata	IDFacturaAgrupada	NumSerieFacturaEmisor			
		FechaExpedicionFacturaEmisor			
AUKERAKO BLOKEA					Bloke hau sartu ahal izango da (ez da derrigorrezkoa) bakarrik TipoFactura=Rectificativa izan eta derrigorrezkoa bada
FakturaZuzenduak	IDFacturaRectificada	NumSerieFacturaEmisor			2018/01/01etik aurrerako faktura zuzenduek aurrez egon behar dute sistema

¹ AA, DUA etiketaren urtearen azken bi digituak
PP, DUA etiketaren herrialdea: edozein ISO kode onartzen da, ez soilik Espainiakoak.
00RRRR, aurkezpen eremua
AAAAAAA, "zenbakitze sekuentziala" aurkezpen eremuaren barruan
D, baliozkotze digitua

² LC, QZC, QRC, A01 edo A02 etiketez hasi behar du



			FechaExpedicionFacturaEmisor	
AUKERAKO BLOKEA				1. Blokea sartu ahal izango da, bakarrik TipoRectificativa = "S" bada 2. Derrigorrezkoa TipoRectificativa = "S" bada
ZenbatekoZuzendua	Base Rectificada			
	Cuota Rectificada			
	CuotaRecargoRectificado			
FechaOperacion				(FechaExpedicionFacturaEmisor) ez da gaurko eguna ken hoguei urte baino lehenagokoa izango
ClaveRegimenEspecialOTrascendencia				
ClaveRegimenEspecialOTrascendenciaAdicional1				- (ClaveRegimenEspecialOTrascendencia)=07 bada, (ClaveRegimenEspecialOTrascendenciaAdicional1)=01,03,05,12 informa dezakegu. - (ClaveRegimenEspecialOTrascendencia)=05 bada, (ClaveRegimenEspecialOTrascendenciaAdicional1)=01,12,06,08 informa dezakegu. - (ClaveRegimenEspecialOTrascendencia)=12 bada, (ClaveRegimenEspecialOTrascendenciaAdicional1)=08 informa dezakegu. - (ClaveRegimenEspecialOTrascendencia)=06 bada, (ClaveRegimenEspecialOTrascendenciaAdicional1)=12 informa dezakegu. - (ClaveRegimenEspecialOTrascendencia)=03 bada, (ClaveRegimenEspecialOTrascendenciaAdicional1)=01 informa dezakegu. - (ClaveRegimenEspecialOTrascendencia)=08 bada, (ClaveRegimenEspecialOTrascendenciaAdicional1)=01 informa dezakegu.
ClaveRegimenEspecialOTrascendenciaAdicional2				- (ClaveRegimenEspecialOTrascendencia)=07 bada, (ClaveRegimenEspecialOTrascendenciaAdicional1)=01,03,05,12 informa dezakegu. - (ClaveRegimenEspecialOTrascendencia)=05 bada, (ClaveRegimenEspecialOTrascendenciaAdicional1)=01,12,06,08 informa dezakegu. - (ClaveRegimenEspecialOTrascendencia)=12 bada, (ClaveRegimenEspecialOTrascendenciaAdicional1)=08 informa dezakegu. - (ClaveRegimenEspecialOTrascendencia)=06 bada, (ClaveRegimenEspecialOTrascendenciaAdicional1)=12 informa dezakegu. - (ClaveRegimenEspecialOTrascendencia)=03 bada, (ClaveRegimenEspecialOTrascendenciaAdicional1)=01 informa dezakegu. - (ClaveRegimenEspecialOTrascendencia)=08 bada, (ClaveRegimenEspecialOTrascendenciaAdicional1)=01 informa dezakegu.
NumRegistroAcuerdoFacturacion				Erabakiaren erregistro zenbakiak egon behar du



ImporteTotal				1. Nahitaezkoa (BaseImponible)=0 eta (TipoFactura)="F2" edo "R5" bada 2. Nahitaezkoa (ClaveRegimenEspecialOTrascendencia) edo (ClaveRegimenEspecialOTrascendenciaAdicional)="05"ala "03" bada
BaseImponibleACoste				1. Bakarrik bete daiteke (ClaveRegimenEspecialOTrascendencia) edo (ClaveRegimenEspecialOTrascendenciaAdicional) ="06" bada (BEZan erakunde multzoaren araubide berezia (maila aurreratua)). 2. Nahitaezkoa, ClaveRegimenEspecialOTrascendencia edo ClaveRegimenEspecialOTrascendenciaAdicional ="06" bada
DescripcionOperacion				
RefExterna				
FacturaSimplificadaArticulos7.2 _7.3				Eremua TipoFactura= "F5", "LC" bada, IFZ erregistro liburuaren titularraren IFZren berbera izan behar da
EntidadSucedida	NombreRazon			
	NIF			IFZk identifikatua egon behar du
RegPrevioGGEEoREDEMEoCompetencia				
Macrodato				Nahitaezkoa (ImporteTotal)>= 1100.000l bada
DERRIGORREZKO BLOKEA				Eragiketek subjektu pasiboaren inbertsioaren xehakapena eduki ahal izango dute, eta eragiketaren beste partearen xehakapena (kalifikazioa dena dela). Beraz, bloke bat edo biak ager daitezke, baina gutxienez batek egon behar du (SubjektuPasiboInbertsioa edota BEZZehakapena)
DesgloseFactura	InversionSujetoPasivo	DetalleIVA	TipoImpositivo	1. Tasak hauek soilik izan daitezke: % 0, % 4, % 10 eta % 21. 2. FechaOperacion <=2012 bada, tasak hauek izan daitezke: % 7, % 8, % 16 eta % 18.
			BaseImponible	
			CuotaSoportada	1. Kuotak eta zerga oinarriak zeinu bera izan behar dute. [ZO] ≤ 1000 bada: [Kuota]=[ZO]* tasa) +/- [ZO]aren % 1 (gehienez ere +/-10 €-ko aldea onartuko da). [ZO] > 1000 bada: [Kuota]=[Oinarria]* tasa) +/- 10 euro.
			TipoRecargoEquivalencia	
			CuotaRecargoEquivalencia	
DesgloseIVA	DetalleIVA	TipoImpositivo	1. Ez da adierazi behar baldin eta ClaveRegimenEspecialOTrascendencia = "02" (Enpresarietako NAAEK konpentsazioak ordaintzen dituzten eragiketak) 2. Nahitaezkoa, CuotaSoportada bete bada eta BaseImponible <>0 bada eta (ClaveRegimenEspecialOTrascendencia edo ClaveRegimenEspecialOTrascendenciaAdicional	



				<p>guztiak ≤ 06 badira)</p> <p>3. Nahitaezkoa, CuotaSoportada bete bada eta BaseImponible ≤ 0 bada eta (araubideko hainbat gako bete badira eta horitakoren bat ClaveRegimenEspecialOTrascendencia =06 bada)</p> <p>4. Nahitaezkoa, CuotaSoportada bete bada (araubideko gako bakarra bete bada eta ClaveRegimenEspecialOTrascendencia =06 bada)</p> <p>5. Tasak hauek soilik izan daitezke: % 0, % 4, % 10 eta % 21.</p> <p>6. FechaOperacion ≤ 2012 bada, tasak hauek izan daitezke: % 7, % 8, % 16 eta % 18.</p>
			BaseImponible	
			CuotaSoportada	<p>1. Ez da adierazi behar baldin eta ClaveRegimenEspecialOTrascendencia = "02" (Enpresarietako NAAEK konpentsazioak ordaintzen dituzten eragiketak)</p> <p>2. Kuota jasanarazia bete bada eta ClaveRegimenEspecialOTrascendencia guztiak ≤ 06 badira, eta TipoRectificativa $\leq I$ bada, eta ZO ≤ 0 bada, hau baliozkotu behar da: Kuotak eta zerga oinarriak zeinu bera izan behar dute. [ZO] ≤ 1000 bada: [Kuota]=[ZO]* tasa +/- [ZO]aren % 1 (gehienez ere +/-10 €-ko aldea onartuko da). [ZO] > 1000 bada: [Kuota]= ([Oinarria]* tasa) +/- 10 euro.</p> <p>3. Kuota jasanarazia bete bada (araubide gako bakarra bete bada eta ClaveRegimenEspecialOTrascendencia =06 bada) eta TipoRectificativa $\leq I$ eta ZO ≤ 0 eta "DetalleIVA lerro bakarra badago", hau baliozkotu behar da: Kuotak eta kostuaren zerga oinarriak zeinu bera izan behar dute. [Kostuaren ZO] ≤ 1000 bada: [Kuota]=([Kostuaren ZO]* tasa) +/- [Kostuaren ZO]aren % 1 (gehienez ere +/-10 €-ko aldea onartuko da). [Kostuaren ZO] > 1000 bada: [Kuota]=([Kostuaren ZO]* tasa) +/- 10 euro</p>
			TipoRecargoEquivalencia	Ez da adierazi behar baldin eta ClaveRegimenEspecialOTrascendencia = "02" (Enpresarietako NAAEK konpentsazioak ordaintzen dituzten eragiketak)
			CuotaRecargoEquivalencia	Ez da adierazi behar baldin eta ClaveRegimenEspecialOTrascendencia = "02"
			PorcentCompensacionREAGYP	<p>1. Bakar-bakarrik bete ahal izango da (eta derrigorrezkoa da) baldin eta ClaveRegimenEspecialOTrascendencia = "02" (Enpresarietako NAAEK konpentsazioak ordaintzen dituzten eragiketak)</p> <p>2. Bakar-bakarrik % 12 eta % 10,5 balioak onartzen dira.</p>
			ImporteCompensacionREAGYP	<p>1. Bakar-bakarrik bete ahal izango da (eta derrigorrezkoa da) baldin eta ClaveRegimenEspecialOTrascendencia = "02" (Enpresarietako NAAEK konpentsazioak ordaintzen dituzten eragiketak)</p> <p>2. ClaveRegimenEspecialOTrascendencia="02" bada, hau baliozkotu behar da: Konpentsazio zenbatekoak eta zerga oinarriak zeinu bera izan behar dute. [ZO] ≤ 1000 bada: [Konpentsazio zenbatekoa]=[Oinarria]* konpentsazio tasa +/- [ZO]aren % 1 (gehienez ere +/-10 €-ko aldea onartuko da). [ZO] > 1000 bada: [Konpentsazio zenbatekoa]=[Oinarria]* konpentsazio tasa +/- 10</p>

					euro.
					IFZ edo IDOBesteBat-ek faktura-igorlearen IFZ edo IDOtro bera izan behar du.
Contraparte	NombreRazon				
	NIFRepresentante				Ordez kariaren IFZk, sartzen bada, identifikatuta egon behar du.
	NIF				IFZ identifikatuta egon beharko da. IFZ igo learen IFZren berbera izan behar da
	IDOtro	CodigoPais			IDType eremua = 02 (IFZ-BEZ) bada ezingo da eskatu herrialde kodea.
		IDType			IDType eremua ezin da 07 (identifikatu gabea) izan
	ID				
FechaRegContable					FechaRegContable ≥ FechaExpedicionFacturaEmisor
CuotaDeducible					<p>1. Xehetasun lerro guztietako kuota jasanarazien eremua positiboa bada, hau baliozkotu behar da: Kuota kengarria ≤ kuota jasanarazien batura + 1 euro. (Ez da aplikatuko ClaveRegimenEspecialOTranscedencia =14 bada eta bidalketa data 1.1.19 baino txikiagoa bada edo ClaveRegimenEspecialOTranscedencia eremua 02 edo 13 bada)</p> <p>2. Kuota jasanarazia eremuan lerro positiboren bat eta negatiboren bat badago (Ez da aplikatuko ClaveRegimenEspecialOTranscedencia =14 bada eta bidalketa data 1.1.19 baino txikiagoa bada edo araubidearen klabea 02 edo 13 bada), hau baliozkotu behar da: Kuota kengarria ≤ kuota jasanarazi positiboaren batura + 1 euro (ez dira kontuan hartu behar kuota jasanarazi negatiboak).</p> <p>3. 13 adierazten bada ClaveRegimenEspecialOTranscedencia gisa, hau baliozkotu behar da: Kuota kengarria=0.</p> <p>4. Faktura mota F2 bada, hau baliozkotu behar da: Kuota kengarria=0.</p> <p>5. 02 adierazten bada ClaveRegimenEspecialOTranscedencia gisa, hau baliozkotu behar da: [CuotaDeducible] ≤ [REAGYP konpentsazioaren zenbatekoaren batura] +1 euro.</p>

Osagarri gisa

- Komunikazio-mota aldaketa baten berdina denean (A1,A4), ondoko baliozkotzea ere egingo da:
 - o Fakturaren gako bakarrak (IDFaktura blokea) aurrez egon beharko du BIHan.

3.1.6 Kobratzeak Ematea Negozioko Baliozkotzeak

Legenda	Gorriz=	Bete beharreko eremua
	Beltzez=	Aukerako eremua
		Hautatzeko eremua
		Aukerako blokea

BLOKEA	DATUAK/TALDEA	DATUAK/TALDEA	DATUAK	BALIOZKOTZEAK
Cabecera	IDVersionSii			
	Titular	NombreRazon		1. Erregistro-liburuko titularrari lotutako IFZ identifikatuta dago. 2. Erregistro-liburuko titularraren ordezkariaren IFZk, sartzen bada, identifikatuta egon behar du. 3. Erregistro-liburuko titularraren IFZ adingabe batena baldin bada (K letraz hasten da), IFZOrdezkaria eremua derrigorrezkoa da, eta titularraren IFZren desberdina
		NIFRepresentante		
NIF				
RegistroLRCobros	IDFactura	IDEmisorFactura	NIF	1. Faktura-igoriei lotutako IFZk identifikatuta egon beharko du. 2. Fakturak sisteman existitu behar du 3. Fakturaren ClaveRegimenEspecialOTrascendencia ="Criterio de caja"
		NumSerieFacturaEmisor		
		NumSerieFacturaEmisorResumenFin		
		FechaExpedicionFacturaEmisor		
	Cobros	Cobro	Fecha	
			Importe	
			Medio	03 (ez da kobratzen / ordaintzen) balioa eremuan kontsignatu ahal izango da, bakarrik kobrantza/ordainketa data eragiketa-dataren hurrengo urteko 12/31koa denean
		Cuenta_O_Medio	Bete ahal izango da (ez da derrigorrezkoa) bakarrik Bitartekoa eremua < "03" (ez da kobratzen / ordaintzen) bada	

3.1.7 Ordainketak Ematea Negozioko Balioztatzeak

Legenda	Gorritz=	Bete beharreko eremua
	Beltzez=	Aukerako eremua
		Hautatzeko eremua
		Aukerako blokea

BLOKEA	DATUAK/TALDEA	DATUAK/TALDEA	DATUAK/TALDEA	DATUAK	BALIOZKOTZEAK
Cabecera	IDVersionSii				
	Titular	NombreRazon			1. Erregistro-liburuko titularrari lotutako IFZ identifikatuta dago. 2. Erregistro-liburuko titularraren ordezkariaren IFZk, sartzen bada, identifikatuta egon behar du. 3. Erregistro-liburuko titularraren IFZ adingabe batena baldin bada (K letraz hasten da), IFZOrdezkaria eremua derrigorrezkoa da, eta titularraren IFZren desberdina
		NIFRepresentante			
NIF					
RegistroLRC obros	IDFactura	IDEmisorFactura	NombreRazon		1. Faktura-igorleari lotutako IFZk identifikatuta egon behar du. 3. IDType eremua ezin da 07 (identifikatu gabea) izan 4. Fakturak sisteman existitu behar du 5. Fakturaren ClaveRegimenEspecialOTrascendencia ="Criterio de caja"
			NIF		
			IDOtro		
		CodigoPais			
		IDType			
		ID			
	NumSerieFacturaEmisor				
	NumSerieFacturaEmisor ResumenFin				
	FechaExpedicionFactura Emisor				
	Pagos	Pago		Fecha	
			Importe		
			Medio	03 (ez da kobratzen / ordaintzen) balioa eremuan kontsignatu ahal izango da, bakarrik kobrantza/ordainketa data eragiketa-dataren hurrengo urteko 12/31koa denean	
			Cuenta_O_Medio	Bete ahal izango da (ez da derrigorrezkoa) bakarrik Medio eremua < "03" (ez da kobratzen / ordaintzen) bada	

3.1.8 Negozio balidazioak Egindako fakturen erregistro libururako higiezinaren informazio osagarria eskaintzea (jakinarazi beharreko higiezinaren kopurua 15etik gorakoa denean, faktura berari lotutako gainerako higiezinak honako xehetasunarekin bat jakinaraziko dira

BLOKEA	DATUAK/TALDEA	DATUAK/TALDEA	DATUAK/TALDEA	DATUAK	BALIOZKOTZEAK
Cabecera	IDVersionSii				
	Titular	NombreRazon			1. Erregistro-liburuko titularrari lotutako IFZ identifikatuta dago. 2. Erregistro-liburuko titularraren ordezkariaren IFZk, sartzen bada, identifikatuta egon behar du. 3. Erregistro-liburuko titularraren IFZ adingabe batena baldin bada (K letraz hasten da), IFZOrdezkaria eremua derrigorrezkoa da, eta titularraren IFZren desberdina
		NIFRepresentante			
NIF					
RegistroLRInmueblesAdicionales	IDFactura	IDEmisorFactura	NIF		1. Faktura-igorleari lotutako IFZk identifikatuta egon beharko du. 2. Fakturak sisteman existitu behar du 3. Fakturaren ClaveRegimenEspecialOTrascendencia edo ClaveRegimenEspecialOTrascendenciaAdicional=12,13
		NumSerieFacturaEmisor			
		FechaExpedicionFacturaEmisor			
	DatosInmueble	DetalleInmueble	SituaciónInmueble		
			ReferenciaCatastral		Nahitaezko eremua (SituaciónInmueble) eremua <> 3 edo 4 bada

4 AKATSEN KUDEAKETA

Erregistro-liburu mota bakoitzerako zehaztu diren web zerbitzuen bidez egiten diren eskaera masiboek erantzuna ekarriko dute, eta hartan, bidalketaren emaitza osoa eta faktura edo erregistro bakoitzaren emaitza espezifikoak adieraziko dira.

Bidalketaren emaitza globala egoera hauetako bat izango da:

- Guztiz onartuta
- Zati batean onartuta
- Guztiz baztertuta

Eskaeran dagoen faktura edo erregistro bakoitzaren emaitza partziala egoera hauetako bat izango da:

- Onartuta
- Onartuta akatsekin
- Baztertuta

4.1 Eskaera baten egoera osoen deskripzioa

Guztiz onartuta

Fakturak aurkeztu eta emaitza guztiz onartzea bada, faktura edo erregistro guztiek baliozkotze sintaktikoak eta negoziokoak gainditu dituzte, eta beraz, Foru Ogasunak ongi erregistratu ditu.

Guztiz baztertuta

Fakturak bidali eta guztiz baztertu badira, bi kausa egon daitezke:

1. Fakturak aurkeztean zehaztu den egitura ez dator bat zehaztutako eskemarekin (ez ditu egiturazko baliozkotzeak betetzen), edo goiburuan akats sintaktikoak daude, eta beraz, eskaera osoa baztertu behar da.

Erantzuna SoapFault gisako mezu bat izango da, akats zehatza adieraziko duena.

2. Eskaerako faktura edo erregistro guztiek ez dituzte lotutako baliozkotze sintaktiko edo negoziokoak (goiburua) betetzen; horrenbestez, denak baztertu dira.

Zati batean onartuta

Fakturak bidali eta zati batean onartu badira, faktura edo erregistro guztiak ez dira onartu, eta beraz, onartu ez direnek ez dute gainditu baliozkotzeren bat.

Okerreko fakturen aurkezpen berri bat bidali beharko da, akatsak zuzenduta.

Horrelako erantzunak emango dira bidalketa berean faktura edo erregistro onartuak eta baztertuak daudenean, eta baita akatsak dituzten faktura edo erregistro onartuak daudenean ere.

4.2 Definitutako akats motak:

- **Akats onartezinak:** Foru Ogasunak erregistro-liburu bakoitzaren fakturretan edo erregistroetan inoiz onartu ezin dituen akatsak dira. Bidalketaren egiturazko baliozkotzeak eta baliozkotze sintaktikoak ez gainditzeak dakartzan akatsak dira, baita erregistro liburuaren titularra identifikatzean gertatzen direnak ere. Kontraesanak edo tratatu ezin den informazioa izateagatik prozesatu ezin diren erregistroak baztertuko dira. Esate baterako, titularra identifikatzean akats bat egin bada eta hala ere onartzen bada, gerora ezingo luke inork akatsa zuzendu, inor ez bailitzateke erregistro horren jabea, eta hortaz, baztertu egin behar da.
- **Akats onargarriak:** faktura atzera botatzea eragiten ez duten akatsak dira. Foru Ogasunak onartu egingo ditu erregistro-liburu bakoitzaren faktura edo erregistroak aurkeztean. Fakturen edo erregistroen negozioko baliozkotzeen ondorioz gertatzen diren akatsetako batzuk dira. Horrelako akatsak daudenean, erantzungo da akatsak badaudela baina onargarriak direla, faktura edo erregistroa aurkeztu duenak akatsa dagoela jakin dezan, baina horrek ez duela eragotzi Foru Ogasunak erregistratzea.

4.3 Akats onargarrien tratamendua

Foru Ogasuneko sistemek akats onargarriak erregistratuko dituzte, baina zuzendu egin beharko dira tratamendua eta baliozkotzea gauzatzeko.

Akatsak zuzentze aldera, akatsekin onartu diren fakturak edo erregistroak aldatzeko eskaera zuzena aurkeztu beharko da.

5 AKATS ZERRENDA

5.1 Bidalketa osoa atzera botatzea eragiten duten akatsak

KODEA	DESKRIBAPENA
3500	Datu-baseetako akats teknikoak. Informazioaren osotasunean akatsa
3501	Datu-baseetako akats teknikoak.
3502	Akats teknikoak. Akatsa fakturako datuak ateratzean
3503	Ordainketak/Kobrantzak emateko kontsultatutako faktura ez da existitzen
3504	Akats teknikoak. Eskudirutako Kobrantzaren datuak ateratzean akatsa
3505	Akats teknikoak. Aseguru Eragiketako datuak ateratzean akatsa
3506	Akats teknikoak. Bidaia Agentzietako datuak ateratzean akatsa
4100	Goiburuan akatsa. IDVersionSii eremuko edukia ez da baliozkoa
4101	Goiburuan akatsa. TipoComunicacion eremuko edukia ez da baliozkoa
4102	XMLk ez du eskema betetzen. Derrigorrezko XXXX eremua adieraztea falta da
4103	Espero gabeko akatsa XMLa parseatzean
4104	Goiburuan akatsa. Titular blokeko NIF eremuaren balioa ez dago identifikatuta
4105	Goiburuan akatsa. Titular blokeko NIFRepresentante eremuaren balioa ez dago identifikatuta
4106	Akatsa data formatuan
4107	Akats teknikoak CSV ateratzean
4108	XMLren erro etiketa ez dator bat eskema definituarekin
4109	NIF ez dago identifikatuta. NIF: XXXX
4110	Akatsa ziurtagiria ateratzean
4111	NIFk formatu okerra du
4112	Akats teknikoak ordezkari itza egiaztatzean
4113	Akats teknikoak izapidea sortzean
4114	Ziurtagiriaren titularrak erregistro liburuaren titularrak, ordezkari baimenduak edo Gizarte Lankideak izan behar du
4115	Errore teknikoak Gizarte Lankidea baieztazerakoan
4116	Gaunditu egin da DatosInmueble/DetalleIVA blokerako onartutako erregistro muga
4117	XMLk ez du eskema betetzen. Gaunditu egin da erregistratzeko fakturetarako gehienezko muga onartua
4118	Titularraren NIF ez dago sistemara informazioa bidaltzeko baimendua. Aurrez erregistratu behar du
4121	Akats teknikoak koadratzea prozesatzean
4122	Goiburuan akatsa. Titularraren NIFk okerreko formatua dauka
4123	Goiburuan akatsa. NIFRepresentante okerreko formatua dauka
4124	Akatsa. Helbidea ez dagokio sarrerako fitxategiari
4125	XMLk ez du eskema betetzen. Gaunditu egin da erregistratzeko eragiketatarako gehienezko muga onartua
4126	Akatsa kodifikazioa UTF-8 ez duten karaktereak adieraztean
4127	Akats teknikoak BIHko Errolda kontsultatzean

5.2 Faktura (edo eskaera osoa akatsa goiburuan gertatzen bada) atzera botatzea eragiten duten akatsak

KODEA	DESKRIBAPENA
1100	XXXX eremuaren balio edo mota okerra
1101	CodigoPais eremuaren balioa okerra
1102	Periodo eremuaren balioa okerra
1103	IDType eremuaren balioa okerra
1104	ID eremuaren balioa okerra
1105	NumSerieFacturaEmisor eremuaren balioa okerra
1106	FechaExpedicionFacturaEmisor eremuaren balioa okerra
1107	TipoFactura eremuaren balioa okerra
1108	SituacionInmueble eremuaren balioa okerra
1109	ClaveRegimenEspecialoTrascendencia eremuaren balioa okerra
1110	Ordaintzeko edo Kobratzeko Bitartekoa eremuaren balioa okerra
1111	TipoRectificativa eremuaren balioa okerra
1112	Fakturaren IFZk erregistro-liburuko titularraren IFZ bera izan beharko du
1113	CausaExencion eremuaren balioa okerra
1114	tipoNoExenta eremuaren balioa okerra
1115	Fakturak alderdi Ez Lotua baldin badu, lotu gabeko zenbateko bietako bat behintzat adierazi behar duzu
1116	IFZ ez dago identifikatuta. IFZ:XXXXXX
1117	IFZ ez dago identifikatuta. IFZ:XXXXXX. IZENA_IZEN SOZIALA:YYYYY
1118	Igorlearen eta Kontrako alderdiaren Herralde Kodea ez datoz bat
1119	Igorlearen eta Kontrako alderdiaren IDMotak ez datoz bat
1120	Igorlearen eta Kontrako alderdiaren IDak ez datoz bat
1121	Igorlearen eta Kontrako alderdiaren IFZk ez datoz bat
1122	Adigabea izanda, ordezkariaren IFZk balioa eduki behar du
1123	Adingabea izanda, ordezkariaren IFZ ezin da titularraren IFZrekin bat etorri
1124	Herralde kodea derrigorrezkoa da Identifikazio Mota eta IFZ-BEZ desberdinak direnean
1125	Egite data egungo dataren ondotikoa da
1126	Ejercicio eremuaren balioa okerra. Egungo urtea edo aurreko urteren bat izan behar du
1127	Faktura mota Idazpen Laburpena da, NumSerieFacturaEmisorResumenFin deklaratu gabe dago
1128	Faktura mota ez da Idazpen Laburpena, eta NumSerieFacturaEmisorResumenFin deklaratu da
1129	EmitidaPorTerceros eremuak bakarrik S edo N balioak onartzen ditu
1130	TipoOperacion eremuaren balioa okerra.
1131	ClaveDeclarado eremuaren balioa okerra
1132	EstadoMiembro eremuaren balioa okerra
1133	IDType eremuaren balioa okerra. 02 balioa eduki behar du

1134	Faktura zuzentzeko motakoa bada, TipoRectificativa eremuak balioa eduki behar du
1135	Faktura zuzentzeko motakoa ez bada, TipoRectificativa eremuak ez du baliorik eduki behar
1136	FacturasAgrupadas eremua adierazi behar da, bakarrik faktura sinplifikatu fakturatu eta deklaratu ordez eginiko faktura motakoa bada faktura
1137	Faktura ez bada Zuzentzeko edo Fakturen Idazpen Laburpen motakoa, FacturasRectificadas eremua ezingo da adierazita etorri
1138	Ordezkapen bidez Zuzentzeko motakoa bada faktura, zuzenketaren zenbatekoa derrigorrezkoa da
1139	Faktura ez bada ordezkapen bidez Zuzentzeko edo Fakturen Idazpen Laburpen motakoa, ImporteRectificacion blokeak ez du baliorik eduki behar
1140	Eragiketek, alderdi lotuaren barnean, alderdi salbuetsia edota salbuetsi gabea eduki ahal izango dituzte. Beraz, bloke bat edo biak ager daitezke, baina gutxienez batek egon behar du (salbuetsia edota ez salbuetsia)
1141	Eragiketek alderdi lotua eta alderdi lotu gabea eduki ahal izango dituzte. Beraz, bloke bat edo biak ager daitezke, baina gutxienez batek egon behar du (lotua edota ez lotua)
1142	NumSerieFacturaEmisorResumenFin eremuaren balioa okerra
1143	IDFactura blokeko NIF eremuaren balioak mota okerra
1144	Fakturako IDEmisorFactura eta Contraparte alderdia desberdinak dira
1145	Periodo eremuaren balioa okerra. Egungo epea baino lehenagokoa edo egungoa bera izan behar du
1146	IFZ-BEZ identifikatzeko adierazitakoCodigoPais eremua ez dator IDren lehenbiziko bi karaktereekin bat
1147	IDFactura blokean akatsa. NombreRazon eremuaren balioa okerra
1148	DesgloseTipoOperacion gutxienez PrestacionServicios edo Entrega edo biak behar ditu
1149	ID eremua ez dago identifikatuta
1150	AdierazitakoCodigoPais eremua ez dator bat identifikatzailearen lehenbiziko bi digituekin
1151	03 balioa Medio eremuan kontsignatu ahal izango da, bakarrik Kobrantza/Ordainketa Fecha eremuaren balioa eragiketa-dataren hurrengo urteko '12/31' denean
1152	Medio eremuak 03ko balioa baldin badu, Cuenta_O_Medio eremuak ezin du baliorik eduki
1153	IFZk okerreko formatua dauka
1154	VariosDestinatarios eremuak bakarrik S edo N balioak onartzen ditu
1155	ReferenciaCatastral eremua adierazi behar da, baldin eta SituacionInmueble eremuaren balioa 3 edo 4 ez bada
1156	ClaveOperacion eremuaren balioa ez dago balio onartuen zerrendan jasota
1157	DesgloseFactura blokeak adierazita eduki behar du InversionSujetoPasivo edota DesgloseIVA blokeetako bat, gutxienez
1158	Contraparte eremua adierazi behar da, TipoFactura eremuaren balioa F2 edo F4 edo R5 ez bada
1159	Cupon eremuak bakarrik N edo S balioak onartzen ditu
1160	Faktura ez bada faktura sinplifikatuetan Zuzentzeko Faktura, Zuzentzeko Faktura (BEZ Legearen 80.1 eta 80.2 art. eta zuzenbidean oinarritu akatsa) edo idazpen laburpen motakoa, Cupon eremuak ez du baliorik eduki behar
1161	FacturaModificada eremuaren balioa okerra
1162	EstadoCuadre eremuaren balioa okerra
1163	CobroModificado eremuaren balioa okerra
1164	OperacionModificada eremuaren balioa okerra



1165	NumSerieFacturaEmisorResumenFin eremuaren balioak ez du NumSerieFacturaEmisor eremuarenaren berdina izan behar
1166	TipolMpositivo eremuaren balioa ez dago balio onartuen zerrendan jasota
1167	FechaOperacion eremuaren balioak onartuaren ondotiko data dauka
1168	CodigoPaisren balioa bakarrik 'ES' izan daiteke, IDType '07' edo '03' denean. IDType '07' bada, CodigoPais 'ES' izango da
1169	ID eremuak ez du formatu zuzeneko IFZrik
1170	Contraparte alderdia adierazi egin behar da ImporteTransmisionSujetoAIVA eremuak balioa duenean
1171	ClaveRegimenEspecialOTrascendencia eremuak edo ClaveRegimenEspecialOTrascendenciaAdicionalren batek 08 balioa badu, NoSujeta blokeko ImporteTAIReglasLocalizacion eremua jakinaraziko da.
1174	RegistroModificado eremuaren balioa okerra
1175	Contraparte blokeko NIF eremuaren balioak okerreko mota du
1176	FechaRegContable FechaExpedicionFacturaEmisor baino lehenagokoa da
1177	TipoRecargoEquivalencia eremuaren balioa ez dago balio onartuen zerrendan jasota
1178	PorcentCompensacionREAGYP eremuak balio okerra du
1179	ClaveRegimenEspecialOTrascendencia balioa 02 denean, bakar-bakarrik BaselImponible, PorcentCompensacionREAGYP eta ImporteCompensacionREAGYP adierazi beharko dira derrigorrean.
1180	FechaOperacion eremuaren balioa okerra
1181	ClaveRegimenEspecialOTrascendenciaAdicional1 eremuaren balioa okerra
1182	ClaveRegimenEspecialOTrascendenciaAdicional2 eremuaren balioa okerra
1183	Ez dago fakturazio akordiorik
1184	Akats teknikoa fakturazio akordioa ateratzean
1185	NumSerieFacturaEmisor eremuak UTF-8 ez diren karaktereak ditu
1186	Ejercicio eremuaren balioak mugak gainditzen ditu
1187	Ejercicio eremuaren balioak FechaOperacion berdina edo geroagokoa izan behar du, EragiketaEguna sistemarenaren ondotikoa baldin bada
1188	Periodo eremuaren balioak FechaOperacion hilaren berdina edo geroagokoa izan behar du, EragiketaEguna sistemarenaren ondotikoa baldin bada
1189	TipoComunicacion A4 denean beharrezkoa da ClaveRegimenEspecialOTrascendencia eremuak edo ClaveRegimenEspecialOTrascendenciaAdicionalren batek 02 balioa izatea eta CausaExenciondeExentaren batek E2 balioa
1190	BaselImponible eremuaren balioa 0 bada, ImporteTotal eremua adierazi behar da bakarrik BEZaren Xehetasun lerro bat adierazi bada eta faktura F2, F4 edo R5 motakoa bada
1191	DesgloseIVaren BaselImponible eremuaren balioa edo ImporteTotal jakinarazi behar dira faktura F2 edo R5 motakoa bada edo ClaveRegimenEspecialOTrascendencia eremua ala ClaveRegimenEspecialOTrascendenciaAdicionalren bat 03 ala 05 izanez gero
1192	ID eremuaren balioak pertsona fisiko baten IFZ izan behar du IDType eremuak 07ko balioa duenean
1193	IdentificacionBien eremuaren balioa okerra
1195	TipolMpositivo eremuaren balioa bakar-bakarrik eragiketa eguna 2012koa edo lehenagokoa denean onartzen da
1196	FechaExpedicionFacturaEmisor eremuaren balioa ez da gaurko eguna ken hogeit egun baino lehenagokoa izango.

1197	FechaOperacion eremuaren balioa ez da gaurko eguna ken hogeit egun baino lehenagokoa izango.
1198	TipoRecargoEquivalencia eremuaren balioa bakarrik baimendua da 2012. urteko eragiketetarako edo lehenago eginak dauden horietarako.
1199	Ekitaldi okerra
1200	Denboraldi okerra
1201	RegPrevioGGEEoREDEMEoCompetencia eremuak bakarrik N edo S balioak onartzen ditu
1202	FacturaSimplificadaArticulos7.2_7.3 eremuak bakarrik N edo S balioak onartzen ditu
1203	(Macrodato) eremuak bakarrik N edo S balioak onartzen ditu
1204	Macrodato eremua bakarrik S balioz jakinarazi behar da, (ImporteTotal) balioa +-100.000.000 edo hortik gorakoa bada
1205	(FacturacionDispAdicionalTerceraYsextayDelMercadoOrganizadoDelGas) eremuak N edo S balioak onartzen ditu
1206	FacturaSinIdentifDestinatarioAritculo6.1.d eremuak bakarrik N edo S balioak onartzen ditu
1207	EmitidaPorTercerosODestinatario eremuaren balioa S bada, FacturacionDispAdicionalTerceraYsextayDelMercadoOrganizadoDelGas eremuak ezin dezake S balioa izan
1208	(ImporteTotal) eremua jakinarazita badago eta +-100.000.000 edo hortik gorakoa bada, (Macrodato) eremua S balioarekin jakinarazi behar da
1209	IDVersionSii eremuak balio okerra du bezeroak edo hornitzaileak jakinarazitako fakturak kontsultatzeko
1210	RefExterna eremuaren balioa okerra
1211	Periodo eremuaren balioa ez daiteke hiru hilekoko izan. Hiruhilekoen epeak 2018tik aurrera soilik onartzen dira
1212	CuotaDeducible eremuak zero izan behar du ClaveRegimenEspecialOTrascendencia gakoaren balioa edo ClaveRegimenEspecialOTrascendenciaAdicional gakoaren baten balioa 13 bada
1213	CuotaDeducible eremuaren balioak CuotaSoportada positiba eremuari euro bat gehituta ateratzen dena baino txikiagoa edo berdina izan behar du
1214	CuotaDeducible eremuaren balioa ez da zuzena ImporteCompensacionREAGYP eremuen baliorako.
1218	TipoImpositivo eremua nahitaez bete behar da, TipoNoExenta eremuak S3 balioa badu eta ClaveRegimenEspecialOTrascendencia edo ClaveRegimenEspecialOTrascendenciaAdicional gakoak 03,05,09,16 ez den balioa badu.
1219	TipoImpositivo eremua nahitaez bete behar da 0 ez den balio batez, TipoNoExenta eremuak S1 balioa badu eta ClaveRegimenEspecialOTrascendencia edo ClaveRegimenEspecialOTrascendenciaAdicional gakoak 03,05,09,16 ez den balioa badu.
1222	TipoImpositivo eremua hutsik egon behar da edo 0 jarri behar da, TipoNoExenta eremuak S1 balioa badu eta ClaveRegimenEspecialOTrascendencia edo ClaveRegimenEspecialOTrascendenciaAdicional gakoak 03,05 edo 09 balioa badu eta Baselmponible = 0 bada
1223	CuotaRepercutida eremua hutsik egon behar da edo 0 jarri behar da, TipoNoExenta eremuak S1 balioa badu eta ClaveRegimenEspecialOTrascendencia edo ClaveRegimenEspecialOTrascendenciaAdicional gakoak 03,05 edo 09 balioa badu eta Baselmponible = 0 bada
1226	TipoImpositivo eremua 0 bada, CuotaRepercutida 0 izan behar da TipoNoExenta eremuak S3 balioa badu
1227	TipoImpositivo eremua hutsik badago edo balioa 0 bada, CuotaRepercutida eremuak hutsik egon behar du, edo 0 balioa izan, baldin eta TipoNoExenta eremuak S1 balioa badu eta ClaveRegimenEspecialOTrascendencia edo ClaveRegimenEspecialOTrascendenciaAdicional gakoak 03,05 edo 09 balioa badu eta 03, 05 edo 09 ez den balioa duen besteren bat badu

1228	Gutxienez Tipolpositivo eremu bat egon behar da beteta eta ezin da 0 izan
1229	Gutxienez Tipolpositivo eremu bat egon behar da beteta eta 0 izan behar da
1230	Baldin TipoNoExenta eremuak S3 balioa badu, gutxienez DetalleIVA eremuko bi lerro bete behar dira
1231	CuotaRepercutida eta Baselmpoible eremuek zeinu bera izan behar dute.
1232	CuotaRepercutida eta BaselmpoibleACoste eremuek zeinu bera izan behar dute.
1233	CuotaRepercutida eremuko balioa ez da zuzena adierazitako Tipolpositivo eta Baselmpoible eremuetarako
1234	CuotaRepercutida eremuko balioa ez da zuzena adierazitako Tipolpositivo eta BaselmpoibleACoste eremuetarako
1235	Tipolpositivo eremua 0 izan behar da, TipoNoExenta eremuak S2 balioa badu
1236	Tipolpositivo eremuak hutsik egon behar du edo 0 jarri behar da, TipoNoExenta eremuak S3 balioa badu eta ClaveRegimenEspecialOTrascendencia edo ClaveRegimenEspecialOTrascendenciaAdicional gakoak 03,05 edo 09 balioa badu
1237	CuotaRepercutida eremua 0 izan behar da, TipoNoExenta eremuak S2 balioa badu
1238	CuotaRepercutida eremuak hutsik egon behar du edo 0 jarri behar da, TipoNoExenta eremuak S3 balioa badu eta ClaveRegimenEspecialOTrascendencia edo ClaveRegimenEspecialOTrascendenciaAdicional gakoak 03, 05 edo 09 balioa badu
1240	Tipolpositivo eremua hutsik badago edo balioa 0 bada, CuotaRepercutida eremuak hutsik egon behar du edo 0 balioa izan, baldin eta TipoNoExenta eremuak S3 balioa badu eta ClaveRegimenEspecialOTrascendencia edo ClaveRegimenEspecialOTrascendenciaAdicional gakoak 03,05 edo 09 balioa badu eta 03, 05 edo 09 ez den balio duen besteren bat badu
1241	CuotaRepercutida eremuak hutsik egon behar du edo 0 jarri behar da, TipoNoExenta eremuak S1 balioa badu eta ClaveRegimenEspecialOTrascendencia edo ClaveRegimenEspecialOTrascendenciaAdicional gakoak 03, 05 edo 09 balioa badu
1242	CuotaRepercutida eremua nahitaez bete behar da, Tipolpositivo eremua beteta badago edo 0 ez bada
1243	Gutxienez Tipolpositivo eremu bat egon behar da hutsik edo 0 balioarekin
1244	ImporteCompensacionREAGYP eremuaren balioa ez da zuzena adierazitako Baselmpoible eta PorcentCompensacionREAGYP eremuen baliorako
1245	ImporteCompensacionREAGYP eta Baselmpoible eremuek zeinu bera izan behar dute
1246	CuotaSoportada eta Baselmpoible eremuek zeinu bera izan behar dute
1247	CuotaSoportada eremuko balioa ez da zuzena adierazitako Baselmpoible eta Tipolpositivo eremuetarako.
1248	Baldin TipoFactura F5 edo LC bada, igorlearen IFZk bat etorri behar du erregistro liburuaren titularraren IFZrekin
1249	ClaveRegimenEspecialOTrascendencia eremuaren balioak ez du uzten baliorik idazten eremu hauetan: ClaveRegimenEspecialOTrascendenciaAdicional1 edo ClaveRegimenEspecialOTrascendenciaAdicional2
1250	ClaveRegimenEspecialOTrascendenciaAdicional1 eremuko balioa ez dator bat adierazitako ClaveRegimenEspecialOTrascendencia gakoarekin.
1251	ClaveRegimenEspecialOTrascendenciaAdicional2 eremua ez dator bat adierazitako ClaveRegimenEspecialOTrascendencia gakoarekin.
1252	Araubide bereziko gako bakarra 02 bada, eta TipoComunicacion ez bada ez A5, ez A6, eragiketa kargapekoa/salbuetsia baino ezin da adierazi xehakapen motan [Factura] [Zerbitzu ematea] [Ondasunak ematea].

1253	Araubide bereziko gakoetakoren bat 02 bada, eta TipoComunicacion eremua ez bada ez A5, ez A6, nahitaezkoa da gutxienez eragiketa kargapeko/salbuetsi bat izatea xehakapen motarako [Faktura] [Zerbitzu ematea] [Ondasunak ematea]
1254	ClaveRegimenEspecialOTrascendencia eremuak edo ClaveRegimenEspecialOTrascendenciaAdicional eremuren batek 03, 05 edo 09 balioa badu, ImporteTotal eremua bete behar da
1255	CuotaSoportada eremua betetzen bada, TipoImpositivo eremua bete beharra dago
1262	TipoComunicacion eremua A5 edo A6 bada, CuotaRepercutida eremuak negatiboa izan behar du
1263	TipoComunicacion eremua A5 edo A6 bada, BaseImponible eremuak negatiboa izan behar du
1264	Bidaiarien BEZaren itzultzea hautatu bada, eragiketaren xehatzean kargapeko/salbuetsi gabea soilik aukera daiteke.
1265	TipoComunicacion eremua A5 edo A6 denean, tipoFactura eremuak F1 izan behar du, ClaveRegimenEspecialOTrascendencia eremuak 02, eragiketaren xehatzea kargapeko/salbuetsi gabea soilik izan daiteke eta TipoNoExenta eremuak S1 izan behar du
1267	NumSerieFacturaEmisor eremuak ez du DER formatua betetzen
1268	TipoImpositivo eremua nahitaez bete behar da 0 ez den balio batez, TipoNoExenta eremuak S1 balioa eta ClaveRegimenEspecialOTrascendencia gakoak 03,05 edo 09 balioa badu, eta zerga oinarria 0 ez bada
1269	CuotaRepercutida eremua nahitaez bete behar da 0 ez den balio batez, TipoNoExenta eremuak S1 balioa eta ClaveRegimenEspecialOTrascendencia gakoak 03,05 edo 09 balioa badu, eta zerga oinarria 0 ez bada
1270	NumSerieFacturaEmisor eremuak ez du DER formatua betetzen
1271	NumSerieFacturaEmisor eremuak ez du aduanen likidazio osagarrien formatua betetzen
1272	BaseImponibleACoste eremua nahitaezkoa da ClaveRegimenEspecialOTrascendencia eremuaren balioa edo ClaveRegimenEspecialOTrascendenciaAdicional gakoaren bat 06 bada
1273	CuotaSoportada eta BaseImponibleACoste eremuek zeinu bera izan behar dute.
1274	CuotaSoportada eremuko balioa ez da zuzena adierazitako BaseImponibleACoste eta TipoImpositivo eremuetarako
1275	ClaveRegimenEspecialOTrascendencia eremuak edo ClaveRegimenEspecialOTrascendenciaAdicional gakoaren batek jasotako fakturretan 06 balioa badu, BaseImponibleACoste bete behar da
1276	ClaveRegimenEspecialOTrascendencia gakoa 06 bada, TipoFactura eremuak ezin du F2, F4 edo F5 balioa izan
1277	Komunikazio mota A5 edo A6 bada, zerga tasak hauek izan daitezke: % 4, % 10 eta % 21.
1278	AraubideBereziaGarantzizkoOGakoa edo AraubideBereziaGarantzizkoOGehigarriaGakoa eremuak 03 edo 05 balioa badu, ZenbatekoaGuztira eremua bete behar da
1279	Faktura mota F2 bada, KuotaKengarria 0 izan behar da
3000	Faktura bikoiztua
3001	Erregistroa baja emanda dago jada
3002	Ez da erregistrorik existitzen
3003	Ezin dira sartu baja emandako fakturen kobratzeak
3004	Eremuaren gehienezko neurria gainditu da
3005	Ezin da kobratzerik sartu fakturaren ClaveRegimenEspecialOTrascendencia eremuaren balioa 07 ez bada

3006	Ezin dira sartu baja emandako fakturen ordaintzeak
3007	Ezin da ordaintzerik sartu fakturaren GakoaErregimenBereziaEdoGarrantzia eremuaren balioa 07 ez bada
3008	Dagoeneko bada Kontrako alderdi honekiko Eskudirutan jasotako Kobratzea
3009	Batasunaren barruko eragiketa bikoiztua
3010	Aurkezleak ez du faktura hau gaurkotzeko beharrezko baimenik
3012	Dagoeneko bada Contraparte alderdi honekiko Aseguru Eragiketa bat
3013	Dagoeneko bada Contraparte alderdi honekiko Bidaia Agentzien Erregistro bat
3014	Ejercicio eremuaren balioak mugak gainditzen ditu edo bestela Ekitaldia/Epea eremuaren balioak FechaOperacionren Ejercicio/Periodo berdina edo geroagokoa izan behar du, EragiketaEguna sistemarenaren ondotikoa baldin bada
3015	Ezin da fakturaren baja egin, Ejercicio eremuaren balioa ez delako zuzena
3016	Ezin da fakturaren baja egin. Periodo eremuaren balioak egungo epearen berdina edo lehenagokoa izan behar du
3017	Ezin da fakturaren baja egin, Periodo eremuaren balioa okerra delako.
3018	Ezin daitezke sar Inmuebles Adicionales, fakturak ClaveRegimenEspecialOTrascendencia edo ClaveRegimenEspecialOTrascendenciaAdicional 12 ala 13 balioarekin ez badu

5.3 Faktura sisteman onartzea eta erregistratzea dakarten akatsak (ondoren zuzendu egin behar dira)

KODEA	DESKRIBAPENA
2000	ClaveRegimenEspecialOTrascendencia eremuak 12 edo 13ko balioa badu edo ClaveRegimenEspecialOTrascendenciaAdicional bat adierazita baldin badu, DatosInmueble blokea adierazi behar da
2001	BaselInponibleACoste eremua jakinarazi behar da ClaveRegimenEspecialOTrascendencia eremuak edo ClaveRegimenEspecialOTrascendenciaAdicional eremuetako batek 06ko balioa badu emandako fakturretan
2002	Errorea ClaveRegimenEspecialOTrascendencia edo ClaveRegimenEspecialOTrascendenciaAdicional ez badago 12 ala 13 balioarekin eta Inmuebles blokea sartzen bada

2004	Akats teknikoak faktura zuzenduen zerrenda kontsultatzean
2005	BaselInponibleACoste eremua jakinarazi behar da ClaveRegimenEspecialOTrascendencia eremuak edo ClaveRegimenEspecialOTrascendenciaAdicional eremuetako batek 06ko balioa badu jasotako fakturretan
2006	Fakturak faktura-mailako xehakapena dauka baina eragiketa-mailako xehakapena dagokio, ez delako ez faktura sinplifikatua ez idazpen laburpena, eta kontrako alderdiak Nz hasten den IDBesteBat edo IFZ duelako
2007	ImporteTotal eremua ez da 6.000tik gorakoa
2008	PorcentCompensacionREAGYP eremua ez da adierazi behar faktura jasoetan, ClaveRegimenEspecialOTrascendencia eremuaren balioa 02 ez bada
2009	ImporteCompensacionREAGYP eremua ez da adierazi behar faktura jasoetan, ClaveRegimenEspecialOTrascendencia eremuaren balioa 02 ez bada
2010	ImporteTotal eremuak 3.005,06 edo handiagoa ala -3.005,06 edo txikiagoa izan behar du
2011	Kontrako alderdiaren IFZ ez dago erroldatuta
2013	CuotaRecargoEquivalencia eremuak balio okerra du TipoRecargoEquivalencia eta BaselInponible eremu emanetarako
2014	ClaveRegimenEspecialOTrascendencia balioa 02 denean, bakar-bakarrik BaselInponible, PorcentCompensacionREAGYP eta ImporteCompensacionREAGYP adierazi beharko dira derrigorrean
2016	TipoNoExenta eremuak S2 edo S3 balioa badauka, CuotaRepercutida eremuetako batek behintzat 0 edo huts balioa eduki behar du
2021	TipoNoExenta eremuak S3 balioa badu, gutxienez DetalleIVAre bi lerro jakinaraziak egongo dira
2022	FacturaSimplificadaArticulos7.2_7.3 eremua "S" balioarekin jakinarazi behar da soilik faktura mota F1, F3, R1, R2, R3, R4 denean
2023	FacturaSinIdentifDestinatarioAritculo6.1.d eremua "S" balioarekin jakinarazi behar da soilik faktura mota F2, F4, R5 denean

5.4 Beste akats batzuk

KODEA	DESKRIBAPENA
9000	Web zerbitzua desgaitua dago
9001	Eragiketa desgaitua dago
9110	Lortutako ziurtagiria ez da baliozkoa.
9111	Ziurtagiriak ez du IFZ/IFK.
9113	Akatsa mezuan. XML fitxategiaren gehieneko tamaina baimendua gainditu da.
9114	XMLk ez du eskema betetzen. XXXX elementuaren edukia ez dago osatua. Honakoren bat espero da: XXXX
9115	XMLk ez du eskema betetzen. Nodoa: XXXX ez da baliozkoa. XXXX zenbakiaren balio bat izan behar du.
9116	XMLk ez du eskema betetzen. Akatsa buruan. NIFRepresentante nahitaezkoa da eta titularrarenaren desberdina izango da



9117	XXXX IFZk formatu akastuna du.
9118	XMLk ez du eskema betetzen.
9119	XMLk ez du eskema betetzen. Nodoa: XXXX ez da baliozkoa.
9120	XXXX balioa edo eremuaren mota okerra: XXXX
9200	SSL buruan akatsa. (Content-Length) bidalketa tamaina jakinaraztea falta da.
9901	Ordezkarria ez da baliozkoa.
9999	Akats teknikoa.