

Baliozkotzeak eta Akatsak

Berehalako Informazio Hornidura - BIH

BERRIKUSPENEN HISTORIKOA

Egilea: Gipuzkoako Foru Ogasuna	Data: 2024/01/01	Bertsioa: 1.1
--	-------------------------	----------------------

Edizioa	Berrik.	Data	Deskripzioa	A(*)	Orrialde kon
0	7	2017/07/17	Hasierako bertsioa		41
1		2017/10/16	Aurtengo eskema bertsioa: 1.0		41
2	0	2018/04/25	Ekoizpen bertsioa: 2018ko uztailaren 1a		44
3	0	2019/07/01	2019ko azaroaren bertsioa		51
4	0	2020/10/30	Ekoizpen bertsioa: 2021ko urtarrilaren 11a		68
4	1	2021/01/27	"3.1.4.1. (*) Eginiko fakturen baliozkotzeen		70

			eranskina” atalean, “8. LIKIDAZIO ALDIA.” baliozkotzea eguneratu.		
4	2	2021/02/09	<p>- 3.1.1, 3.1.2, 3.1.3.1, 3.1.3.2, 3.1.3.3 ataletan: BREXIT: Erresuma Batuako NVAT onargarrien oharra sartu.</p> <p>- “3.1.4 Negozio Baliozkotzeak Egindako fakturen erregistro liburua” atalean: TipoDesglose eremuaren laugarren baliozkotzea eguneratu.</p> <p>- “3.1.4.1. (*) Eginiko fakturen baliozkotzeen eranskina” atalean, 1.1, 1.2, 1.3, 1.4, 3.1, 3.2, 3.3, 25 azpiataletan: F4 denean baliozkotzea ez egin.</p> <p>- “3.1.4.1. (*) Eginiko fakturen baliozkotzeen eranskina” atalean, 1.4 azpiatalean: “A - Salbuetsia eta Ez zergapekoa beteta ez badaude” baliozkotzea eguneratu.</p> <p>- “3.1.4.1. (*) Eginiko fakturen baliozkotzeen eranskina” atalean, 14 azpiatalean:</p> <ul style="list-style-type: none"> - F3 sartu. - BREXIT: Erresuma Batuako NVAT onargarrien oharra sartu. <p>- “3.1.4.1. (*) Eginiko fakturen baliozkotzeen eranskina” atalean, 15 azpiatalean: F3 sartu.</p> <p>- “3.1.4.1. (*) Eginiko fakturen baliozkotzeen eranskina” atalean, 18 eta 20 azpiatalak: baliozkotzea eguneratu.</p>		71

			<ul style="list-style-type: none"> - “3.1.4.1. (*) Eginiko fakturen baliozkotzeen eranskina” atalean, 22 eta 25 azpiataletan: F4 gehitu. - “3.1.5 Negozio Baliozkotzeak Jasotako fakturen erregistro liburua” atalean: baimendutako serie zenbakiak eguneratu TipoFactura=”LC” denean. - “3.1.5.1. (*) Jasotako fakturen baliozkotzeen eranskina” atalean, 3. azpiatalean: <ul style="list-style-type: none"> - baliozkotzea eguneratu. - BREXIT: Erresuma Batuako NVAT onargarrien oharra sartu. - “3.1.5.1. (*) Jasotako fakturen baliozkotzeen eranskina” atalean, 13. azpiatalean: baliozkotzea eguneratu. - “3.1.6 Negozio baliozkotzeak Kontsignan dauden ondasunen salmentako erregistro liburua” atalean: <ul style="list-style-type: none"> - Titular eta EntidadSucedida eremuetan bakarrik onartzen da IFZ. - BREXIT: Erresuma Batuako NVAT onargarrien oharra sartu. - “5.2 Faktura (edo eskaera osoa akatsa goiburuan gertatzen bada) atzera botatzea eragiten duten akatsak” atalean, 1300, 1321, 1322, 1326 akatsak: deskribapena eguneratu. 		
--	--	--	---	--	--

4	3	2021/03/10	<ul style="list-style-type: none"> - “3.1.4.1. (*) Eginiko fakturen baliozkotzeen eranskina” atalean, 9. azpiatalean: baliozkotzea eguneratu. - “3.1.4.1. (*) Eginiko fakturen baliozkotzeen eranskina” atalean, 10. azpiatalean: baldintza dat ezabatu. - “3.1.4.1. (*) Eginiko fakturen baliozkotzeen eranskina” atalean, 12. azpiatalean: baldintza dat ezabatu. - “3.1.4.1. (*) Eginiko fakturen baliozkotzeen eranskina” atalean, 14 azpiatalean: Kroazia herrialdea gehitu. - “3.1.5.1. (*) Jasotako fakturen baliozkotzeen eranskina” atalean, 2. azpiatalean: baldintza osoa ezabatu. - “3.1.5.1. (*) Jasotako fakturen baliozkotzeen eranskina” atalean, 3. azpiatalean: Kroazia herrialdea gehitu. - “3.1.5.1. (*) Jasotako fakturen baliozkotzeen eranskina” atalean, 10. azpiatalean: baldintza osoa ezabatu. - “5.2 Faktura (edo eskaera osoa akatsa goiburuan gertatzen bada) atzera botatzea eragiten duten akatsak” atalean: <ul style="list-style-type: none"> - 1308, 1333, 1334 akatsak kendu. - 1300 akatsaren deskribapena aguneratu. - 1533, 1534 akatsak gehitu. 		72
---	---	------------	---	--	----



4	4	2021/05/03	<p>- “3.1.4.1. (*) Eginiko fakturen baliozkotzeen eranskina” atalean, 18. azpiatalean: baliozkotzea eguneratu.</p> <p>- “5.2 Faktura (edo eskaera osoa akatsa goiburuan gertatzen bada) atzera botatzea eragiten duten akatsak” atalean:</p> <ul style="list-style-type: none"> - 1321 akatsaren deskribapena aguneratu. 	72
4	5	2021/06/02	<p>- “3.1.4.1. (*) Eginiko fakturen baliozkotzeen eranskina” atalean, 20. azpiatalean: baliozkotzea eguneratu.</p>	72
4	6	2021/07/01	<p>- “3.1.4.1. (*) Eginiko fakturen baliozkotzeen eranskina” atalean: 27. azpiatala gehitu.</p> <p>- “5.2 Faktura (edo eskaera osoa akatsa goiburuan gertatzen bada) atzera botatzea eragiten duten akatsak” atalean:</p> <ul style="list-style-type: none"> - 1302 akatsaren deskribapena zuzendu. - 1360, 1361, 1362 eta 1363 akats berriak gehitu. 	73
4	7	2021/07/15	<p>- “3.1.5 Negozio Baliozkotzeak Jasotako fakturen erregistro liburua” atalean: baimendutako serie zenbakiak eguneratu TipoFactura=”F5” denean, NumSerieFacturaEmisor eremuan H7 identifikazio zenbaki formatoa onartu.</p> <p>- “5.2 Faktura (edo eskaera osoa akatsa goiburuan gertatzen bada) atzera botatzea eragiten duten akatsak” atalean: 1270</p>	73

			akatsaren deskribapena eguneratu.		
5	0	2022/07/10	<p>Ekoizpen bertsioa: 2022ko uztailaren 1a</p> <ul style="list-style-type: none"> - “3.1.4 Negozio Baliozkotzeak Egindako fakturen erregistro liburua” atalean: TicketBAI betebeharrak BIH kolektiboan duen eragina blokea gehitu. - “3.1.4.1. (*) Eginiko fakturen baliozkotzeen eranskina” atalean: Tipolpositivo azpiatala: baliozkotzea eguneratu. - “3.1.5 Negozio Baliozkotzeak Jasotako fakturen erregistro liburua” atalean: Tipolpositivo eremua: baliozkotzeak eguneratu. - “5.2 Faktura (edo eskaera osoa akatsa goiburuan gertatzen bada) atzera botatzea eragiten duten akatsak” atalean: 1545 akatsa gehitu. - “5.4 Beste akats batzuk” atalean: 9121, 9122 eta 9123 akatsak gehitu. 		73
6	0	2022/10/01	<ul style="list-style-type: none"> - “3.1.4.1. (*) Eginiko fakturen baliozkotzeen eranskina” atalean: 22. BALIOKIDETASUN ERREKARGUA azpiatala: baliozkotzea eguneratu. - “3.1.5 Negozio Baliozkotzeak Jasotako fakturen erregistro liburua” atalean: ClaveRegimenEspecialOTrascendenciaAdicional1, ClaveRegimenEspecialOTrascendenciaAdicional2 eta CuotaSoportada eremuak: 		74

			<p>baliozkotzeak eguneratu.</p> <ul style="list-style-type: none"> - “5.2 Faktura (edo eskaera osoa akatsa goiburuan gertatzen bada) atzera botatzea eragiten duten akatsak” atalean: <ul style="list-style-type: none"> - 1326 akatsaren deskribapena eguneratu. - “1317 Atxikia Salbuetsi Gabea blokean TipoNoExenta S2 edo S3 markatzen bada, kontrako alderdiaren IFZ identifikatuta egon behar da” akatsa kendu. - “3.1.6 Negozio baliozkotzeak Kontsignan dauden ondasunen salmentako erregistro liburua” atalean: BREXIT oharra eguneratu. 		
7	0	2023/01/01	<ul style="list-style-type: none"> - “3.1.4.1. (*) Eginiko fakturen baliozkotzeen eranskina” atalean: kolore horiarekin agertzen diren aldaketak gehitu. - “5.2 Faktura (edo eskaera osoa akatsa goiburuan gertatzen bada) atzera botatzea eragiten duten akatsak” atalean: <ul style="list-style-type: none"> - 1303 akatsa ezabatu. - 1325, 1545 akatsen deskribapena eguneratu. - 1554, 1555, 1556, 1557, 1558, 1559, 1560, 1561, 1562, 1563, 1564, 1565, 1566, 1567, 1568, 1569, 1570, 1571, 1572, 1573, 1574, 1575, 1576 akatsak gehitu. 		81

8	0	2023/09/18	<p>- “3.1.4.1. (*) Eginiko fakturen baliozkotzeen eranskina” atalean:</p> <ul style="list-style-type: none"> - 2023ko ekainaren 30a dataren ordeztu 2023ko abenduaren 31a jarri baliozkotze batzuetan. - AJ gako berriari lotutako baliozkotzeak gehitu dira 22. azpiatalean. - 18. azpiatala ezabatu. - 1.5. azpiatalean: 2023ko apirilaren 1etik aurrera, zerga oinarria 0 izan daiteke. <p>- “3.1.5.1. (*) Jasotako fakturen baliozkotzeen eranskina” atalean: 3. azpiatalaren 3. parrafoa ezabatu.</p> <p>- “3.1.7” eta “3.1.8” ataletan: titulua eguneratu.</p> <p>- “5.2 Faktura (edo eskaera osoa akatsa goiburuan gertatzen bada) atzera botatzea eragiten duten akatsak” atalean:</p> <ul style="list-style-type: none"> - 1198, 1575 eta 1576 akatsen deskribapena eguneratu. - 1364, 1365, 1547, 1548, 1549, 1550, 1551, 1552, 1553, 1577, 1578 akatsak gehitu. 	81
9	0	2023/11/09	<p>- “3.1.4.1. (*) Eginiko fakturen baliozkotzeen eranskina” atalean:</p> <ul style="list-style-type: none"> - 8. azpiatala ezabatu. 	82

			- "5.2 Faktura (edo eskaera osoa akatsa goiburuan gertatzen bada) atzera botatzea eragiten duten akatsak" atalean: - 1299 akatsa ezabatu.	
10	0	2024/01/01	- "3.1.4.1. (*) Eginiko fakturen baliozkotzeen eranskina" atalean: - %0 eta %5eko tasen eta %0 eta %0,62 errekaru tasen muga-data eguneratu. - "3.1.5 Negozio Baliozkotzeak Jasotako fakturen erregistro liburua" atalean: Tipolpositivo eremuetan muga-data eguneratu. - "5.2 Faktura (edo eskaera osoa akatsa goiburuan gertatzen bada) atzera botatzea eragiten duten akatsak" atalean: - 1575, 1576 akatsen deskribapena eguneratu.	82

(*) Ekintza: G = Gehitu; O = Ordeztu

AURKIBIDEA

1	HELBURUA	13
2	BERTSIOEN KONTROLA	14
2.1	Hasierako 0.7 bertsioa	14
2.2	Bertsioa.....	14
2.3	1.1 Bertsioa.....	14
2.4	1.1 Bertsioa (bis).....	15
3	BALIOZKOTZEAK.....	16
3.1	Baliozkotzeak.....	16
3.1.1	Negozio Baliozkotzeak Inbertsio Ondasunen erregistro Liburua	18
3.1.2	Negozio baliozkotzeak Batasunaren barruko eragiketa jakin batzuen erregistro liburua	20
3.1.3	Zergen arloan garrantzitsuak diren urteroko eragiketak emateko negozio baliozkotzeak.....	22
3.1.3.1	Eskudirutan kobratutako zenbatekoen (pertsonek edo erakunde berak ekitaldi batean eskudirutan jasotako 6.000 eurotik gorako zenbatekoak) negozio baliozkotzeak	22
3.1.3.2	Negozio baliozkotzeak aseguru eragiketetan (aseguru-etxeek jakinaraziko dituzte faktura gabe jasotako sariak edo kontraprestazioak eta kalte-ordainak edo prestazioak)	23



3.1.3.3	Negozio baliozkotzeak bidaia agentzien kasuan (Azaroaren 30eko 1619/2012 Errege Dekretuaren laugarren xedapen gehigarriaren 7.b) atalean aipatzen diren besteren izenean eta kontura bitartekari gisa diharduten zerbitzu-prestazioak).....	25
3.1.4	Negozio Baliozkotzeak Egindako fakturen erregistro liburua.....	26
3.1.4.1. (*)	Eginiko fakturen baliozkotzeen eranskina.....	36
3.1.5	Negozio Baliozkotzeak Jasotako fakturen erregistro liburua	49
3.1.5.1. (*)	Jasotako fakturen baliozkotzeen eranskina	55
3.1.6	Negozio baliozkotzeak Kontsignan dauden ondasunen salmentako erregistro liburua.....	60
3.1.7	Kobratzeak Ematea Negozioko Baliozkotzeak. Kutxa irizpidearen araubide berezia	64
3.1.8	Ordainketak Ematea Negozioko Balioztatzeak. Kutxa irizpidearen araubide berezia	65
3.1.9	Negozio balidazioak Egindako fakturen erregistro libururako higiezinaren informazio osagarria eskaintzea (jakinarazi beharreko higiezinaren kopurua 15etik gorakoa denean, faktura berari lotutako gainerako higiezinak honako xehetasunarekin bat jakinaraziko dira	66
4	AKATSEN KUDEAKETA.....	67
4.1	Eskaera baten egoera osoen deskripzioa	67
4.2	Definitutako akats motak:.....	68
4.3	Akats onargarrien tratamendua.....	68
5	AKATS ZERRENDA	69
5.1	Bidalketa osoa atzera botatzea eragiten duten akatsak.....	69



5.2	Faktura (edo eskaera osoa akatsa goiburuan gertatzen bada) atzera botatzea eragiten duten akatsak	70
5.3	Faktura sisteman onartzea eta erregistratzea dakarten akatsak (ondoren zuzendu egin behar dira)	81
5.4	Beste akats batzuk	82

1 HELBURUA

Dokumentu hau BIH proiektuko baliozkotzeen eta akats kudeaketaren analisi fasearen emaitza da.

2 BERTSIOEN KONTROLA

2.1 Hasierako 0.7 bertsioa

Agiria sortzea.

2.2 Bertsioa

L3.1 Balio berria: 16

L3.2 Balio berria: 14

L6 1, 2 eta 3 balioen deskribapena aldatu da.

2.3 1.1 Bertsioa

Ekoizpen bertsioa: 2018ko uztailaren 1a

Eremuaren baliozkotzea <Macrodato>

Eremuen konbinazio berriak egiteko aukera <ClaveRegimenEspecialOTrascendenciaAdicional>

Eremuaren baliozkotzea <ImporteTotal> jasotako eta igorritako liburuetan

Eremuaren baliozkotzea <Periodo> hiruhileko denboraldiak baimenduz

Eremuaren baliozkotzea <FacturaSimplificadaArticulos7.2_7.3>

Eremuaren baliozkotzea <FacturaSinIdentifDestinatarioAritculo6.1>

Eremuaren baliozkotzea <EmitidaPorTercerosODestinatario>

Ezabatuta blokearen baliozkotzea <FacturasRectificadas>

Higiezin informazio gehigarria ematearen baliozkotzeak sartu dira

Fakturaren igorlearen IFZ eremuaren baliozkotzea jasotako liburuen

Ekoizpen bertsioa: 2019ko uztailaren 1a

Kargapekoa/salbuetsi gabea blokea baliozkotzea egindakoen liburuan

Kargapekoa/salbuetsia blokea baliozkotzea egindakoen liburuan

A5 eta A6 komunikazio mota baliozkotzea egindakoen liburuan
<TipoFactura> eremua baliozkotzea egindakoen liburuan
<BaselImponibleACoste> eremua baliozkotzea egindakoen liburuan
<CuotaSoportada> eremua baliozkotzea <InversionSujetoPasivo> blokean, egindakoen liburuan
<CuotaSoportada> eremua baliozkotzea < DesgloseIVA > blokean, egindakoen liburuan
<ImporteCompensacionREAGYP > eremua baliozkotzea < DesgloseIVA > blokean, egindakoen liburuan
<TipoImpositivo> eremua baliozkotzea egindakoen liburuan
<NumSerieFacturaEmisor> eremua baliozkotzea TipoFactura ="F5" y "LC" eremuan, egindakoen liburuan
<CuotaDeducible> eremua baliozkotzea egindakoen liburuan
<BaselImponibleACoste> eremua baliozkotzea egindakoen liburuan

2.4 1.1 Bertsioa (bis)

Ekoizpen bertsioa: 2021eko urtarrilaren 11a

Dokumentuan kolore horiarekin agertzen diren gehitutako aldaketak:

- 3.1.4.1 (*) Eranskina. Igorritako fakturak baliozkotzea
- 3.1.5.1 (*) Eranskina. Jasotako fakturak baliozkotzea
- Kontsigna ondasunen salmenta erregistro liburu berriaren baliozkotzeak

2023eko urtarrilaren 1eko ekoizpen bertsioa

Dokumentuan kolore horiarekin agertzen diren gehitutako aldaketak:

- 3.1.4.1 (*) Eranskina. Igorritako fakturak baliozkotzea
 - 2023tik aurrera, oinarriaren eta kuotaren banakapena eskatuko da REAVerako (05 gakoa). Horretarako, lehendik dauden eta dokumentuan adierazten diren baliozkotzeak aldatu dira.
 - % 0ko eta % 5eko tasetarako baliozkotzeak aldatu dira.
 - % 0,62ko eta % 0ko errekaratu tasa onartzen da.

2024eko urtarrilaren 1eko ekoizpen bertsioa

Dokumentuan kolore horiarekin agertzen diren gehitutako aldaketak:

- % 0 eta % 5eko tasen luzapena

3 BALIOZKOTZEAK

3.1 Baliozkotzeak

Hiru baliozkotze tipologia definitu dira:

1. Egiturazko baliozkotzeak: derrigorrezko etiketak ezartzeari dagokionez, etiketa-egiturak eskema betetzen duela baliozkotzeko.

Baliozkotze horiek ez betetzeak eskaera guztiz atzera botatzea ekarriko du.

2. Baliozkotze sintaktikoak: horietan formatua, luzera eta edukiaren derrigorrezkotasuna baliozkotzen dira, eta baita balioak bat etorri behar duen ere aurrez ezarritako balio sorta batekin, aplikatzen den kasuetan.

Mota honetako baliozkotzeetako akatsak “Onartezinak” izango dira.

Akats horiek goiburuan gertatzen direnean, eskaera guztiz atzera botatzea eragingo dute.

Akats hauek fakturaren IFZren mailan gertatu badira, faktura ukatzea eragingo dute baina eskaeran sartuta dauden gainerako fakturak prozesatzen jarraituko dira”.

3. Negozio baliozkotzeak: eremu-baliozkotzeei lotuta egongo dira nagusiki, eremu horien eduki edo derrigorrezkotasuna beste eremu bati lotutako balioaren mendean dagoenean.

Definitu diren akats posible gehienak “onargarri” gisa ezarri dira, hau da, sisteman erregistratuko dira baina zuzendu egin beharko dira geroago.

Beste akatsek faktura atzera botatzea eragingo dute, baina eskaeran sartutako beste fakturak prozesatzen segituko da.

Baliozkotze eskema orokorra honakoa izango da:

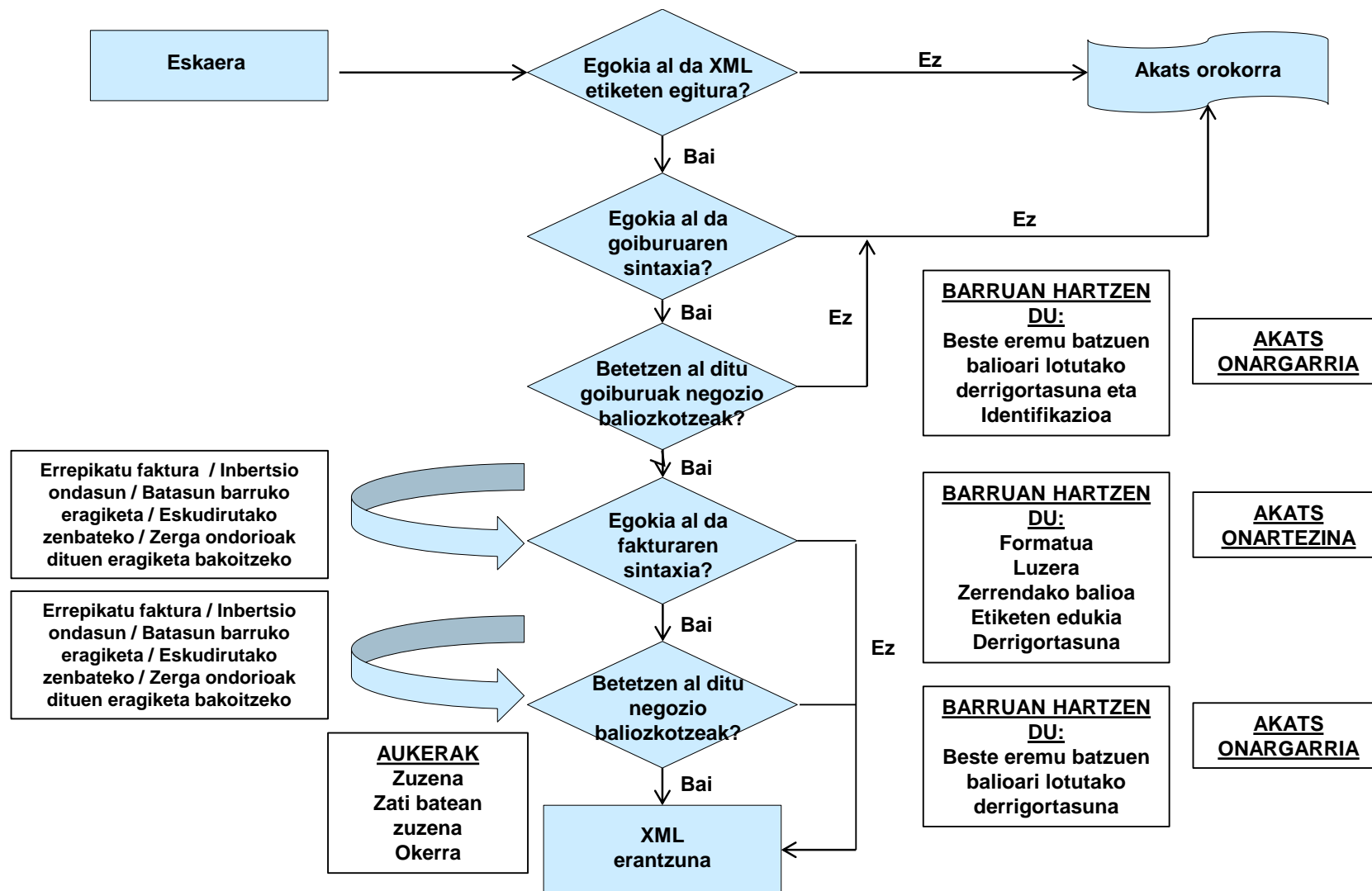

3.1.1 Negozio Baliozkotzeak Inbertsio Ondasunen erregistro Liburua

Legenda	Gorriz=	Bete beharreko eremua
	Beltzez=	Aukerako eremua
		Hautatzeko eremua
		Aukerako blokea

BLOKEA	DATUAK/TALDEA	DATUAK/TALDEA	DATUAK/TALDEA	DATUAK	BALIOZKOTZEAK	
Cabecera	IDVersionSii					
	Titular	NombreRazon			1. Erregistro-liburuko titularrari lotutako IFZ identifikatuta dago. 2. Erregistro-liburuko titularraren ordezkariaren IFZk, sartzen bada, identifikatuta egon behar du. 3. Erregistro-liburuko titularraren IFZ adingabe batena baldin bada (K letraz hasten da), IFZOrdezkaria eremua derrigorrezkoa da, eta titularraren IFZren desberdina	
		NIFRepresentante				
		NIF				
TipoComunicacion						
RegistroLRB ienesInversion	PeriodoLiquidacion	Ejercicio			Ekitaldiak aurtengo urtearen eta aurrekoen artean egon behar du	
		Periodo			“0A” balioarekin adierazi eman behar da	
	IDFactura	IDEmisorFactura	NombreRazon			IDMota eremua = 02 (IFZ-BEZ) bada, eremu hau aukerakoa da. Beste kasuetan derrigorrezkoa da
			NIF			
			IDOtro	CodigoPais		
		IDType				
	ID					
NumSerieFacturaEmisor						
FechaExpedicionFactura Emisor				(FechaExpedicionFacturaEmisor) ez da gaurko eguna ken hogeit urte baino lehenagokoa izango		

	BienesInversion	IdentificacionBien				
		FechaInicioUtilizacion				
		ProrrataAnualDefinitiva				
		RegularizacionAnualDeducccion				
		IdentificacionEntrega				
		RegularizacionDeducccionEfectuada				
		RefExterna				
		NumRegistroAcuerdoFacturacion			Erabakiaren erregistro zenbakiak egon behar du	
		EntidadSucedida	NombreRazon			
			NIF			IFZk identifikatua egon behar du

Osagarri gisa, komunikazio-mota aldaketa baten berdina denean (A1), ondoko baliozkotzea ere egingo da:

- Fakturaren gako bakarrak (Ekitaldia+epea+IDFaktura+OndasunaIdentifikazioa) aurrez egon beharko du BIHan. Fakturarik ez bada, atzera botatzen da faktura horren aldaketa.

BREXIT: Erresuma Batuako NVAT onargarriak:

- 2020 baino lehenagoko ekitaldietarako, GB-rekin hasten diren IFZ-BEZ bakarrik onartuko dira.
- 2020ko ekitaldirako, XI eta GB-rekin hasten diren IFZ-BEZ onartuko dira.
- 2020tik aurrerako ekitaldietarako, XI bidez hasten diren IFZ-BEZ baizik ez dira onartuko.

3.1.2 Negozio baliozkotzeak Batasunaren barruko eragiketa jakin batzuen erregistro liburua

Legenda	Gorriz=	Bete beharreko eremua
	Beltzez=	Aukerako eremua
		Hautatzeko eremua
		Aukerako blokea

BLOKEA	DATUAK/TALDEA	DATUAK/TALDEA	DATUAK/TALDEA	DATUAK	BALIOZKOTZEAK	
Cabecera	IDVersionSii					
	Titular	NombreRazon			1. Erregistro-liburuko titularrari lotutako IFZ identifikatuta dago. 2. Erregistro-liburuko titularraren ordezkariaren IFZk, sartzen bada, identifikatuta egon behar du. 3. Erregistro-liburuko titularraren IFZ adingabe batena baldin bada (K letraz hasten da), IFZOrdezkaria eremua derrigorrezkoa da, eta titularraren IFZren desberdina	
		NIFRepresentante				
		NIF				
TipoComunicacion						
RegistroLRDetOperacionIntracomunitaria	PeriodoLiquidacion	Ejercicio			Ekitaldiak aurtengo urtearen eta aurrekoen artean egon behar du	
		Periodo			Hilabeteko edo hiru hileko epealdia. Ekitaldia oraingo urtearekin bat badator, epealdia ezingo da izan egungo epealdia baino handiagoa izan	
	IDFactura	IDEmisorFactura	NombreRazon			
			NIF			
			IDOtro	CodigoPais	Eremu hau aukerakoa da IFZ-BEzerako	
		IDType	IDType bakar-bakarrik = 02 (IFZ-BEZ) izan daiteke			
	ID					
	NumSerieFacturaEmisor					
	FechaExpedicionFacturaEmisor			(FechaExpedicionFacturaEmisor) ez da gaurko eguna ken hogeit urte baino lehenagokoa izango		
	Contraparte	NombreRazon				

		NIFRepresentante			
		NIF			
		IDOtro	CodigoPais		Eremu hau aukerakoa da IFZ-BEzerako
			IDType		IDType bakar-bakarrik = 02 (IFZ-BEZ) izan daiteke
	ID				
	OperacionIntracomunitaria	TipoOperacion			
		ClaveDeclarado			
		EstadoMiembro			
		PlazoOperacion			
		DescripcionBienes			
		DireccionOperador			
		FacturasODocumentacion			
		RefExterna			
		NumRegistroAcuerdoFacturacion			Erabakiaren erregistro zenbakiak egon behar du
		EntidadSucedida	NombreRazon		
NIF				IFZk identifikatua egon behar du	
RegPrevioGGEEoREDEMEoCompetencia					

Osagarri gisa, komunikazio-mota aldaketa baten berdina denean (A1), ondoko baliozkotzea ere egingo da:

Fakturaren gako bakarrak (IDFaktura blokea) aurrez egon beharko du BIHan. Fakturarik ez bada, atzera botatzen da aldaketa.

BREXIT: Erresuma Batuako NVAT onargarriak:

- 2020ko12 baino lehenagoko denboraldietarako, GB-rekin hasten diren IFZ-BEZ bakarrik onartuko dira.
- 2020ko 12 eta 01 denboraldietarako, XI eta GB-rekin hasten diren IFZ-BEZ onartuko dira.
- 2020ko 01 aurrerako denboraldietarako, XI bidez hasten diren IFZ-BEZ baizik ez dira onartuko.

3.1.3 Zergen arloan garrantzitsuak diren urteroko eragiketak emateko negozio baliozkotzeak

3.1.3.1 Eskudirutan kobratutako zenbatekoen (pertsonek edo erakunde berak ekitaldi batean eskudirutan jasotako 6.000 eurotik gorako zenbatekoak) negozio baliozkotzeak

Legenda	Gorri=	Bete beharreko eremua
	Beltze=	Aukerako eremua
		Hautatzeko eremua
		Aukerako blokea

BLOKEA	DATUAK/TALDEA	DATUAK/TALDEA	DATUAK	BALIOZKOTZEAK
Cabecera	IDVersionSii			
	Titular	NombreRazon		1. Titularrari lotutako IFZ identifikatuta dago. 2. Titularraren ordezkariaren IFZk, sartzen bada, identifikatuta egon behar du. 3. Titularraren IFZ adingabe batena baldin bada (K letraz hasten da), IFZOrdezkaria eremua derrigorrezkoa da, eta titularraren IFZren desberdina
		NIFRepresentante		
		NIF		
TipoComunicacion				
RegistroLRCobrosMetalico	PeriodoLiquidacion	Ejercicio		Ekitaldiak aurtengo urtearen eta aurrekoen artean egon behar du
		Periodo		“0A” balioarekin adierazi behar da
	Contraparte	NombreRazon		
		NIFRepresentante		
		NIF		
		IDOtro	CodigoPais	
	IDType			
		ID		IDType eremua = 07 (errolatu gabea) bada, ID eremuak errolatu gabeko pertsona fisikoaren IFZ eduki behar du
	ImporteTotal			Zenbatekoak 6.000 eurotik gorakoa izan behar du
EntidadSucedida	NombreRazon			

		NIF		IFZk identifikatua egon behar du
--	--	-----	--	----------------------------------

Osagarri gisa, komunikazio-mota aldaketa baten berdina denean (A1), ondoko baliozkotzea ere egingo da:

Gako bakarrak (Titularra+Kontrako alderdia+Ekitaldia) aurrez egon beharko du BIHan. Ez badago, atzera botatzen da faktura horren aldaketa.

BREXIT: Erresuma Batuako NVAT onargarriak:

- 2020 baino lehenagoko ekitaldietarako, GB-rekin hasten diren IFZ-BEZ bakarrik onartuko dira.
- 2020ko ekitaldirako, XI eta GB-rekin hasten diren IFZ-BEZ onartuko dira.
- 2020tik aurrerako ekitaldietarako, XI bidez hasten diren IFZ-BEZ baizik ez dira onartuko.

3.1.3.2 Negozio baliozkotzeak aseguru eragiketetan (aseguru-etxeek jakinaraziko dituzte faktura gabe jasotako sariak edo kontraprestazioak eta kalte-ordainak edo prestazioak)

Legenda	Gorriz=	Bete beharreko eremua
	Beltzez=	Aukerako eremua
		Hautatzeko eremua
		Aukerako blokea

BLOKEA	DATUAK/TALDEA	DATUAK/TALDEA	DATUAK	BALIOZKOTZEAK
Cabecera	IDVersionSii			1. Titularrari lotutako IFZ identifikatuta dago. 2. Titularraren ordezkariaren IFZk, sartzen bada, identifikatuta egon behar du. 3. Titularraren IFZ adingabe batena baldin bada (K letraz hasten da), IFZOrdezkaria eremua derrigorrezkoa da, eta titularraren IFZren desberdina
	Titular	NombreRazon		
		NIFRepresentante		
		NIF		

	TipoComunicacion				
RegistroLROperacionesSeguros	PeriodoLiquidacion	Ejercicio		Ekitaldiak aurtengo urtearen eta aurrekoen artean egon behar du	
		Periodo		“0A” balioarekin adierazi eman behar da	
	Contraparte	NombreRazon			
		NIFRepresentante			
		NIF			
		IDOtro	CodigoPais		1. IDType eremua = 02 (IFZ-BEZ) bada, eremu hau aukerakoa da. Beste kasuetan derrigorrezkoa da 2. IDType eremua = 07 (erroldatu gabea) bada, kontrako alderdiaren herrialde kodeak “ES” izan behar du
			IDType		
	ID		IDType eremua = 07 (erroldatu gabea) bada, ID eremuak erroldatu gabeko pertsona fisikoaren IFZ eduki behar du		
	ClaveOperacion			Eragiketa gakoa	
	ImporteTotal			Zenbatekoak 3.005,06 eurokoa ala hortik gorakoa edo -3005,06 eurokoa ala hortik beherakoa izan behar du	
EntidadSucedida	NombreRazon				
	NIF			IFZk identifikatua egon behar du	

Osagarri gisa, komunikazio-mota aldaketa baten berdina denean (A1), ondoko baliozkotzea ere egingo da:

Gako bakarrak (Titularra+Kontrako alderdia+Ekitaldia+EragiketaGakoa) aurrez egon beharko du BIHan. Ez badago, atzera botatzen da faktura horren aldaketa.

BREXIT: Erresuma Batuako NVAT onargarriak:

- 2020 baino lehenagoko ekitaldietarako, GB-rekin hasten diren IFZ-BEZ bakarrik onartuko dira.
- 2020ko ekitaldirako, XI eta GB-rekin hasten diren IFZ-BEZ onartuko dira.
- 2020tik aurrerako ekitaldietarako, XI bidez hasten diren IFZ-BEZ baizik ez dira onartuko.

3.1.3.3 Negozio baliozkotzeak bidaia agentzien kasuan (Azaroaren 30eko 1619/2012 Errege Dekretuaren laugarren xedapen gehigarriaren 7.b) atalean aipatzen diren besteren izenean eta kontura bitartekari gisa diharduten zerbitzu-prestazioak)

Legenda	Gorritz=	Bete beharreko eremua
	Beltzez=	Aukerako eremua
		Hautatzeko eremua
		Aukerako blokea

DATUAK/TALDEA	DATUAK/TALDEA	DATUAK	BALIOZKOTZEAK
IDVersionSii			
Titular	NombreRazon		1. Titularrari lotutako IFZ identifikatuta dago. 2. Titularraren ordezkariaren IFZk, sartzen bada, identifikatuta egon behar du. 3. Titularraren IFZ adingabe batena baldin bada (K letraz hasten da), IFZOrdezkaria eremua derrigorrezkoa da, eta titularraren IFZren desberdina
	NIFRepresentante		
	NIF		
TipoComunicacion			
PeriodoLiquidacion	Ejercicio		Ekitaldiak aurtengo urtearen eta aurrekoen artean egon behar du
	Periodo		“0A” balioarekin adierazi eman behar da
Contraparte	NombreRazon		
	NIFRepresentante		
	NIF		
	IDOtro	CodigoPais	
IDType			
ID			
ImporteTotal			
EntidadSucedida	NombreRazon		
	NIF		IFZk identifikatua egon behar du

Osagarri gisa, komunikazio-mota aldaketa baten berdina denean (A1), ondoko baliozkotzea ere egingo da:

Gako bakarrak (Titularra+Kontrako alderdia+Ekitaldia) aurrez egon beharko du BIHan. Ez badago, atzera botatzen da faktura horren aldaketa.

BREXIT: Erresuma Batuako NVAT onargarriak:

- 2020 baino lehenagoko ekitaldietarako, GB-rekin hasten diren IFZ-BEZ bakarrik onartuko dira.
- 2020ko ekitaldirako, XI eta GB-rekin hasten diren IFZ-BEZ onartuko dira.
- 2020tik aurrerako ekitaldietarako, XI bidez hasten diren IFZ-BEZ baizik ez dira onartuko.

3.1.4 Negozio Baliozkotzeak Egindako fakturen erregistro liburua

Legenda	Gorritz=	Bete beharreko eremua
	Beltzez=	Aukerako eremua
		Hautatzeko eremua
		Aukerako blokea
		Berria/aldatua bertsioan

BLOKEA	DATUAK/TALDEA	DATUAK/TALDEA	DATUAK/TALDEA	DATUAK/TALDEA	DATUA K/TALDEA	DATUA K/TALDEA	DATUA K/TALDEA	DATUAK/TALDEA	DATUA K	BALIOZKOTZEAK
Cabecera	IDVersion Sii									
	Titular	NombreRazon								1. Erregistro-liburuko titularrari lotutako IFZk identifikatuta egon behar du. 2. Erregistro-liburuko titularraren ordezkariaren IFZk, sartzen bada, identifikatuta egon behar du. 3. Erregistro-liburuko titularraren IFZ adingabe batena baldin bada (K letraz hasten da), NIFRepresentante eremua derrigorrezkoa da, eta titularraren IFZren desberdina
		NIFRepresentante								
		NIF								
TipoComunicacion										
RegistroLRfac turasEmitidas	PeriodoLiquidadion	Ejercicio								1. (ClaveRegimenEspecialOTrascendencia) edo (ClaveRegimenEspecialOTrascendenciaAdicional)="14" ala "15" bada, ekitaldia egungo denboraldia baino geroagokoa izan daiteke.



		Periodo								1. Hileko eta hiru hilez behingo denboraldia. 2. (ClaveRegimenEspecialOTrascendencia) edo (ClaveRegimenEspecialOTrascendenciaAdicional)= "14" ala "15" bada, denboraldia oraingo denboraldia baino luzeagoa izan daiteke.		
	IDFactura	IDEmisorFactura	NIF								IFZk erregistro-liburuko titularraren IFZ bera izan behar du.	
		NumSerieFacturaEmisor									TipoComunicacion="A5" bada, NumSerieFacturaEmisor eremuak DER etiketaren identifikazio zenbaki formatua izan behar du	
		NumSerieFacturaEmisor ResumenFin									1. Eremu hau bakar-bakarrik TipoFactura eremua = "F4" (Idazpen laburpena) denean sartu ahal izango da 2. Derrigorrezkoa, baldin eta TipoFactura = "F4" (Idazpen laburpena) bada 3. NumSerieFacturaEmisorResumenFin NumSerieFacturaEmisor desberdina izan behar du	
		FechaExpedicionFactura Emisor									1. Egite eguna ez da gaurkoa baino geroagokoa izango. 2. (FechaExpedicionFacturaEmisor) ez da gaurko eguna ken hogeit urte baino lehenagokoa izango.	
	FacturaExp edida	TipoFactura									- TipoComunicacion="A5" edo "A6" bada, TipoFactura eremuak "F1" izan behar du	
		TipoRectificativa									1. Eremu hau sartu ahal izango da, bakarrik TipoFactura eremua = "rectificativa" bada. 2. Derrigorrezkoa TipoFactura = "rectificativa" bada	
		AUKERAKO BLOKEA									Bloke hau sartu ahal izango da (ez da derrigorrezkoa) bakarrik TipoFactura eremua = "F3" denean	
		FacturasAgrupadas	IDFactura Agrupada	NumSerieFactura Emisor								
				FechaExpedicionFactura Emisor								
AUKERAKO BLOKEA									Bloke hau sartu ahal izango da (ez da derrigorrezkoa) bakarrik TipoFactura = "Rectificativa" edo TipoFactura= F4" denean			
FacturasRectificadas		IDFacturaR e	NumSerieFactura Emisor								2018/01/01etik aurrerako faktura zuzenduek aurrez egon behar dute sisteman.	
	FechaExpedicionFactura Emisor											
AUKERAKO BLOKEA									1. Blokea sartu ahal izango da, bakarrik TipoRectificativa = "S" edo TipoFactura= "F4" bada 2. Derrigorrezkoa TipoRectificativa = "S" bada			



		ImporteRectificacion	Base Rectificada									
			Cuota Rectificada									
			CuotaRecargoRectificado									
		FechaOperacion								1. ClaveRegimenEspecialOTrascendencia edo ClaveRegimenEspecialOTrascendenciaAdicional = "14" edo "15" eremua FechaOperacion aurreko data baino beranduagokoa izan ahalko da 2. FechaOperacion ez da gaur egungo data ken 20 urte baino lehenagokoa izan behar.		
		ClaveRegimenEspecialOTrascendencia								TipoComunicacion="A5" edo "A6" bada, ClaveRegimenEspecialOTrascendencia eremuak "02" izan behar du		
ClaveRegimenEspecialOTrascendenciaAdicional1									-(ClaveRegimenEspecialOTrascendencia)=07 bada, (ClaveRegimenEspecialOTrascendenciaAdicional1)=01,03,05,09,11,12,13,14,15 informa dezakezu. - (ClaveRegimenEspecialOTrascendencia)=05 bada, (ClaveRegimenEspecialOTrascendenciaAdicional1)=01,11,12,13,06,08 informa dezakezu. - (ClaveRegimenEspecialOTrascendencia)=06 bada, (ClaveRegimenEspecialOTrascendenciaAdicional1)=11,12,13,14 ,15 informa dezakezu. -(ClaveRegimenEspecialOTrascendencia)=11,12,13 bada, (ClaveRegimenEspecialOTrascendenciaAdicional1)=08,15 informa dezakezu. - (ClaveRegimenEspecialOTrascendencia)=03 bada, (ClaveRegimenEspecialOTrascendenciaAdicional1)=01 informa dezakezu. - (ClaveRegimenEspecialOTrascendencia)=08 bada, (ClaveRegimenEspecialOTrascendenciaAdicional1)=01 informa dezakezu. - (ClaveRegimenEspecialOTrascendencia)=01 bada, (ClaveRegimenEspecialOTrascendenciaAdicional1)=02 informa dezakezu.			



										<p>-(ClaveRegimenEspecialOTrascendencia)=07 bada, (ClaveRegimenEspecialOTrascendenciaAdicional1)=01,03,05,09,11,12,13,14, 15 informa dezakezu.</p> <p>- (ClaveRegimenEspecialOTrascendencia)=05 bada, (ClaveRegimenEspecialOTrascendenciaAdicional1)=01,11,12,13,06,08 informa dezakezu.</p> <p>- (ClaveRegimenEspecialOTrascendencia)=06 bada, (ClaveRegimenEspecialOTrascendenciaAdicional1)=11,12,13,14 ,15 informa dezakezu.</p> <p>-(ClaveRegimenEspecialOTrascendencia)=11,12,13 bada, (ClaveRegimenEspecialOTrascendenciaAdicional1)=08,15 informa dezakezu.</p> <p>- (ClaveRegimenEspecialOTrascendencia)=03 bada, (ClaveRegimenEspecialOTrascendenciaAdicional1)=01 informa dezakezu.</p> <p>- (ClaveRegimenEspecialOTrascendencia)=08 bada, (ClaveRegimenEspecialOTrascendenciaAdicional1)=01 informa dezakezu.</p> <p>- (ClaveRegimenEspecialOTrascendencia)=01 bada, (ClaveRegimenEspecialOTrascendenciaAdicional1)=02 informa dezakezu.</p>
		ClaveRegime nEspecialOTr ascendenciaAdicional2								
		NumRegistro AcuerdoFacturacion								Akordioaren erregistro zenbakia behar da
		ImporteTotal								<p>1. Nahitaezkoa “(DetalleIVA) lerro bakarra badago” eta (BaseImponible)=0 eta (TipoFactura)=”F2” edo “F4” ala “R5” bada.</p> <p>2. Nahitaezkoa (ClaveRegimenEspecialOTrascendencia) edo (ClaveRegimenEspecialOTrascendenciaAdicional) = “05” edo “03” ala “09” bada.</p>
		BaseImponibleACoste								Nahitaezkoa ClaveRegimenEspecialOTrascendencia) edo (ClaveRegimenEspecialOTrascendenciaAdicional) =”06” bada
		DescripcionOperacion								
		RefExterna								
		FacturaSimplificadaArtic ulos7.2_7.3								”S”-rekin bete ahalko da soilik TipoFactura= “F1” edo “F3” edo “R1” edo “R2” edo “R3” edo “R4” bada
		EntidadSuced ida	NombreRa zon							
			NIF							IFZk identifikatua egon behar du



	RegPrevioGG EEoREDEMEoCompete ncia									
	Macrodato									Nahitaezkoa (ImporteTotal)>= 1100.000l bada
	AUKERAKO BLOKEA									1. Bakarrik sar daiteke gakoa (ClaveRegimenEspecialOTrascendencia) edo (ClaveRegimenEspecialOTrascendenciaAdicional)= "12" ala "13" denean. 2. Nahitaezko blokea gakoa (ClaveRegimenEspecialOTrascendencia) edo (ClaveRegimenEspecialOTrascendenciaAdicional) = "12" ala "13" denean.
	DatosInmueble	DetalleInm ueble	Situación Inmueble							
			Referenci aCatastra l							Derrigorrezko eremua SituaciónInmueble < 3 edo 4
	ImporteTrans misionInmueb lesSujetoAIV A									
	EmitidaPorTe rcerosODestin atario									Bakarrik "S" balioa izan dezake, FacturacionDispAdicionalTerceraYsextayDelMercadoOrganizadoDelGas eremuak "S" balioa ez badu.
	FacturacionDispAdicion alTerceraYsextayDel MercadoOrganizadoDel Gas									Bakarrik "S" balioa izan dezake, (EmitidaPorTercerosODestinatarior) eremuak "S" balioa ez badu.
	VariosDestinatarios									
	Cupon									"S"-rekin bete ahalko da (ez da derrigorrezkoa) soilik TipoFactura= "R5", "F4" o "R1" bada
	FacturaSinIdentifDestina tarioAritculo6.1.d									"S"-rekin bete ahalko da soilik TipoFactura= "F2", "F4" o "R5" bada
	AUKERAKO BLOKEA									IFZ edo IDOtro blokeak "identifikatuta" egon behar dute, IDOtro blokea IDType = 07 (erroldata gabea)-rekin adierazten denean izan ezik
	Contraparte	NombreRa zon								



			NIFRepres entante						Ordez kariaren IFZk, sartzen bada, identifikatuta egon behar du.	
			NIF						IFZk identifikatuta egon behar du	
			IDOtro	CodigoPais						1. IDType eremua = 02 (IFZ-BEZ) bada, ezingo da eskatu kontrako alderdiaren herrialde kodea. 2. IDType eremua = 07 (errolatu gabea) bada, kontrako alderdiaren herrialde kodeak "ES" izan behar du
				IDType						
			ID					IDType eremua = 07 (errolatu gabea) bada, ID eremuak errolatu gabeko pertsona fisikoaren IFZ eduki behar du		
<p>1. (TipoDesglose) faktura mailan edota eragiketa motan egin daiteke. Bi blokeak baztertzailak dira, beraz, bakarrik (DesgloseFactura) edo (DesgloseTipoOperacion) blokea ager daiteke.</p> <p>2. (ClaveRegimenEspecialOTrascendencia) edo (ClaveRegimenEspecialOTrascendenciaAdicional)=08 bada, (ImporteTAIReglasLocalizacion) eremua blokeren batean nahitaezkoa da</p> <p>3. ClaveRegimenEspecialOTrascendencia bakarra markatzen bada eta 02 bada, eragiketa kargapekoa/salbuetsia soilik adierazi ahalko da (Salbu eta komunikazio mota =A5 edo A6 bada).</p> <p>4. ClaveRegimenEspecialOTrascendencia edo ClaveRegimenEspecialOTrascendenciaAdicional araubide bat baino gehiago markatzen bada (salbu eta komunikazio mota =A5 edo A6 bada) eta horietako bat 02 bada, eragiketa kargapeko/salbuetsi bat adierazi behar da.(Xehakapena eragiketa-motaren mailan egiten bada, baldintza hau eginda kontsideratuko da honako bi bloke hauetako batean kargapeko/salbuetsi eremua beteta badago: PrestacionServicios edo Entrega)</p> <p>5. A5 edo A6 komunikazio mota: -Eragiketa motak kargapekoa/salbuetsi gabea izan behar du, -TipoNoExenta=S1 - CuotaRepercutida eta BaseImponible eremuak negatiboak izan behar dute</p>										
TipoDesglose	DesgloseFactura	AUKERAKO BLOKEA								
		Eragiketek alderdi salbuetsia edota salbuetsi gabea eduki ahal izango dituzte. Beraz, bloke bat edo biak ager daitezke, baina gutxienez batek egon behar du (salbuetsia edota ez salbuetsia)								
		AUKERAKO BLOKEA								
		Sujeta	Eragiketek, alderdi lotuaren barnean, alderdi salbuetsia edota salbuetsi gabea eduki ahal izango dituzte. Beraz, bloke bat edo biak ager daitezke, baina gutxienez batek egon behar du (salbuetsia edota ez salbuetsia)							
			Exenta	CausaExencion						
			BaseImponible							



				AUKERAKO BLOKEA							
				NoExenta (*) Baliozkotzeen eranskina taularen amaiera	TipoNoExenta					(*) Baliozkotzeen eranskina taularen amaiera	
					DesgloseIVA	DetalleIVA	TipoImpositivo				(*) Baliozkotzeen eranskina taularen amaiera
							BaseImpoñible				(*) Baliozkotzeen eranskina taularen amaiera
							CuotaRepercutida				(*) Baliozkotzeen eranskina taularen amaiera
							TipoRecargoEquivaleñcia				(*) Baliozkotzeen eranskina taularen amaiera
							CuotaRecargoEquivaleñcia				(*) Baliozkotzeen eranskina taularen amaiera
				AUKERAKO BLOKEA							
				NoSujeta	ImportePorArticulos 7_14_ Otros						
					ImporteTAIR eglasLocalizacìon						
										Xehakapena eragiketa-motaren mailan egingo da derrigorrean 2 baldintzak betetzen baditu: 1 – F2-faktura sinplifikatua edo F4-laburpen idazpena ez izatea Eta 2- Kontrako alderdia IDOBesteBat motakoa izatea edo Nz hasten den IFZ izatea	



AUKERAKO BLOKEA				
Eragiketa-motaren xehakapen honetan sartuko da bai ZerbitzuPrestazioa bai Entrega blokea, edo biak, baina horietako batek behintzat (ZerbitzuPrestazioa edota Entrega) agertu behar du				
AUKERAKO BLOKEA				
Zerbitzu prestaziorako eragiketek alderdi lotua eta alderdi lotu gabea eduki ahal izango dute. Beraz, bloke bat edo biak ager daitezke, baina gutxienez batek egon behar du (lotua edota ez lotua)				
AUKERAKO BLOKEA				
Eragiketek, alderdi lotuaren barnean, alderdi salbuetsia edota salbuetsi gabea eduki ahal izango dituzte. Beraz, bloke bat edo biak ager daitezke, baina gutxienez batek egon behar du (salbuetsia edota ez salbuetsia)				
Exenta	CausaExencio n			
	BaseImponible			
AUKERAKO BLOKEA				
NoExenta (*) Baliozkotzeen eranskin taularen amaiera	TipoNoExenta			(*) Baliozkotzeen eranskina taularen amaiera
	DesgloseIVA	DetalleIVA	TipoImpositivo	(*) Baliozkotzeen eranskina taularen amaiera
			BaseImponible	(*) Baliozkotzeen eranskina taularen amaiera
			CuotaRepercutida	(*) Baliozkotzeen eranskina taularen amaiera
AUKERAKO BLOKEA				

DesgloseTipoOperacion

PrestacionServicios

Sujeta



				No Sujeta	Importe Por Artículos 7_14_ Otros								
					Importe TAIR eglas Localización								
				Entrega	AUKERAKO BLOKEA Entrega eragiketek alderdi lotu bat eta alderdi lotu gabe bat eduki ahal izango dituzte. Beraz, bloke bat edo biak ager daitezke, baina gutxienez batek egon behar du (lotua edota ez lotua)								
					AUKERAKO BLOKEA Eragiketek, alderdi lotuaren barnean, alderdi salbuetsia edota salbuetsi gabea eduki ahal izango dituzte. Beraz, bloke bat edo biak ager daitezke, baina gutxienez batek egon behar du (salbuetsia edota ez salbuetsia)								
					Exenta	Detalle Exenta	Causa Exención						
							Base Imponible						
					AUKERAKO BLOKEA								
					Sujeta	No Exenta (*) Baliozkotzeen eranskina taularen amaiera	Tipo No Exenta			(*) Baliozkotzeen eranskina taularen amaiera			
							Desglose IVA	Detalle IVA	Tipo Impositivo	(*) Baliozkotzeen eranskina taularen amaiera			
									Base Imponible	(*) Baliozkotzeen eranskina taularen amaiera			
Cuota Rpercudida	(*) Baliozkotzeen eranskina taularen amaiera												

									TipoRecargoEcuivalencia	(*) Baliozkotzeen eranskina taularen amaiera				
									CuotaRecargoEcuivalencia	(*) Baliozkotzeen eranskina taularen amaiera				
									AUKERAKO BLOKEA					
									NoSujeta	ImportePorArticulos7_14_Otros				
ImporteTAIReglasLocalizacion														

Osagarri gisa

TICKETBAI BETEBEHARRAK BIH KOLEKTIBOAN DUEN ERAGINA:

- Komunikazio mota alta (A0) edo aldaketa (A4) baten berdina denean, ondoko baliozkotzeak ere egingo dira:
 - o Zergaduna TicketBAI obligazioari lotuta dagoen ala ez egiaztatuko da adierazitako igorpen datan. Hala bada, ez da alta edo aldaketa hori onartuko errefusatze-mezu batekin.
 - Oharra: baliozkotze hau ez da egingo EmitidaPorTerceros eremuak "S" balioa badu edo RegPrevioGGEEoREDEMEoCompetencia eremuak "S" balioa badu edo FacturacionDispAdicionalTerceraYsextoyDelMercadoOrganizadoDelGas eremuak "S" balioa badu edo komunikazio mota A5 o A6 bada.
- Komunikazio-mota aldaketa baten berdina denean (A1, A4, A6), ondoko baliozkotzea ere egingo da:
 - o Fakturaren gako bakarrak (IDFactura blokea) aurrez egon beharko du BIHan. Ez badago, atzera botatzen da faktura horren aldaketa.
- Komunikazio mota aldaketa baten berdina denean (A4), ondoko baliozkotzeak ere egingo dira:
 - o ClaveRegimenEspecialOTrascendencia edo ClaveRegimenEspecialOTrascendenciaAdicional = "02" eremua adieraziko da.
 - o Eragiketak, xehetasunetan, **LOTUA eta E2** salbuespen-kausaz **SALBUETSIA** den parte bat behintzat jaso behar du.

3.1.4.1. (*) Eginiko fakturen baliozkotzeen eranskina

Tipoimpositivo:

- Tasak hauek soilik izan daitezke: % 0, % 4, % 10 eta % 21.
- FechaOperacion <=2012 bada, tasak hauek izan daitezke: % 7, % 8, % 16 eta % 18.
- Komunikazio mota = A5 edo A6 bada, tasak hauek izan daitezke: % 4, % 10 eta % 21. Eragiketa data 2023ko urtarrilaren 1etik 2024ko ekainaren 30era bitartekoa bada (bi egun horiek barne), % 5eko eta % 0ko tasak ere onartuko dira.
- FechaOperacion ≥ 2022eko uztailaren 1a bada eta ≤ 2024eko ekainak 30a bada, tasa % 5 izan daiteke.

TipoRecargoEquivalencia s

- Tasak hauek soilik izan daitezke: % 5,2, % 1,4, % 0,5 eta % 1,75
- FechaOperacion <=2012 bada, tasak hauek izan daitezke: %1 eta % 4
- Eragiketa data 2023ko urtarrilaren 1etik 2024ko ekainaren 30era bitartekoa bada (bi egun horiek barne), % 0,62ko tasa ere onartuko da.
- Eragiketa data 2023ko urtarrilaren 1etik 2024ko ekainaren 30era bitartekoa bada (bi egun horiek barne), % 0ko tasa onartuko da.

CuotaRecargoEquivalencia

- ClaveRegimenEspecialOTranscedencia<>"06" bada, Kuota = (Oinarria* Errekargu tasa) +/- oinarriaren % 1 (gehienez ere +/-10 €-ko aldea onartuko da)

1. SUBJEKTU PASIBORAREN INBERTSIORIK EZ DUTEN KARGAPEKO ERAGIKETA SALBUETSI GABEAK S1

1.1 S1, araubide bakarra, markatzen bada, eta araubide berezia 03,05, 09,16 ez bada, honako hau baliozkotu behar da:

- Zerga tasa: derrigorrezko eremua; ezin da 0 izan (salbu eta Tasa zuzentzailea = I eta Zerga oinarria eta jasanarazitako kuota = 0 eta Errekargu tasa eta errekaru kuota beteta badaude). Kontrako alderdiaren IFZ R, G, Q, N edo W-z hasten bada eta eragiketa-data 2022ko apirilaren 1a edo geroagokoa bada, zerga-tasa 0 ere izan daiteke.

Eragiketa data 2023ko urtarrilaren 1etik 2024ko ekainaren 30era bitartekoa bada, % 0ko tasa onartuko da, kontrako alderdia edozein dela ere.

- Kuota jasanarazia: nahitaezko eremua (salbu faktura mota F2, F4 edo R5) eta baliozkotu egin behar da (salbu eta TipoRectificativa = "1" bada edo faktura mota F2, F4, R2, R3 edo R5 bada), eta:

(Araubide bereziko gakoa #06)

Kuotak eta zerga oinarriak zeinu bera izan behar dute.

[ZO] ≤ 1000 bada: [Kuota]=[Oinarria] * tasa) +/- [ZO]aren % 1 (gehienez ere +/-10 €-ko aldea onartuko da)

[ZO] > 1000 bada: [Kuota]= ([Oinarria]* tasa) +/- 10 euro

Araubide bereziko gakoa 06 bada eta xehetasun lerro bakarra badago eta No Sujeta blokea beteta badago eta Exenta blokea beteta badago:

Kuotak eta kostuaren zerga oinarriak zeinu bera izan behar dute.

[Kostuaren ZO] ≤ 1000 bada: [Kuota]=([Kostuaren ZO]* tasa) +/- [Kostuaren ZO]aren % 1 (gehienez ere +/-10 €-ko aldea onartuko da).

[Kostuaren ZO] > 1000 bada: [Kuota]=([Kostuaren ZO] * tasa) +/- 10 euro

1.2. S1, zenbait araubide, markatzen bada, eta horietako bat ere ez bada 03, 05 edo 09, honako hau baliozkotu behar da:

- Zerga tasa: nahitaezko eremua; 0 ez, beste. Kontrako alderdiaren IFZ R, G, Q, N edo W-z hasten bada eta eragiketa-data 2022ko apirilaren 1a edo geroagokoa bada, zerga-tasa 0 ere izan daiteke.
- Kuota jasanarazia: nahitaezko eremua (~~salbu faktura mota F2, F4 edo R5~~) eta baliozkotu egin behar da (salbu eta TipoRectificativa = "I" bada edo faktura mota F2, F4, R2, R3 ~~edo R5~~ edo araubide bereziko gakoren bat =06 bada), eta:

Kuotak eta zerga oinarriak zeinu bera izan behar dute.

[ZO] ≤ 1000 bada: [Kuota]=([ZO]* tasa) +/- [ZO]aren % 1 (gehienez ere +/-10 €-ko aldea onartuko da).

[ZO] > 1000 bada: [Kuota]= ([Oinarria]* tasa) +/- 10 euro.

Eragiketa-data 2023ko apirilare 1a edo geroagokoa bada, jarraian adierazten diren aldaketekin aplikatuko dira.

1.2. S1, zenbait araubide, markatzen bada, eta horietako bat ere ez bada 03, 05, 09, honako hau baliozkotu behar da:

- Zenbateko, guztira: nahitaezko eremua araubide bereziko gakoren bat = 05 bada (salbu eta faktura mota AJ bada)
- Zerga tasa: nahitaezko eremua; 0 ez, beste. Kontrako alderdiaren IFZ G, Q, N edo W-z hasten bada eta eragiketa-data 2022ko apirilaren 1a edo geroagokoa bada, zerga-tasa 0 ere izan daiteke.

Eragiketa data 2023ko urtarrilaren 1etik **2024ko ekainaren 30era** bitartekoa bada (bi egun horiek barne), % 0ko tasa onartuko da, kontrako alderdia gorabehera.

- Kuota jasanarazia: nahitaezko eremua (~~salbu eta faktura mota F2, F4 edo R5~~ bada) eta baliozkotu egin behar da (salbu eta TipoRectificativa = "I" bada edo faktura mota F2, F4, R2, R3 ~~edo R5~~ bada edo araubide bereziko gakoren bat =06 bada), eta:

Kuotak eta zerga oinarriak zeinu bera izan behar dute.

[ZO] ≤ 1000 bada: [Kuota]=([ZO]* tasa) +/- [ZO]aren % 1 (gehienez ere +/-10 €-ko aldea onartuko da).

[ZO] > 1000 bada: [Kuota]= ([Oinarria]* tasa) +/- 10 euro.

1.3. S1, araubide bakarra, markatzen bada, eta 03, 05 edo 09 bada, honako hau baliozkotu behar da:

- Zenbatekoa, guztira. Nahitaez bete beharreko eremua.

Zerga oinarri=0 bada, honako hau baliozkotu behar da:

- Zerga tasa: eremua bete gabe edo zero.
- Kuota jasanarazia: eremua bete gabe edo zero.

ZO≠0 bada, honako hau baliozkotu behar da:

- Zerga tasa: nahitaezko eremua; 0 ez, beste.
- Kuota jasanarazia: nahitaezko eremua (~~salbu faktura mota F2, F4 edo R5~~) eta baliozkotu egin behar da (~~salbu eta TipoRectificativa = "I" bada edo faktura mota F2, F4, R2, R3 edo R5~~ bada), eta:
 - Kuotak eta zerga oinarriak zeinu bera izan behar dute.
 - [ZO] ≤ 1000 bada: [Kuota]=[ZO]* tasa) +/- [ZO]aren % 1 (gehienez ere +/-10 €-ko aldea onartuko da).
 - [ZO] > 1000 bada: [Kuota]= ([Oinarria]* tasa) +/- 10 euro.

Eragiketa-data 2023ko urtarrilaren 1a edo geroagokoa bada, jarraian adierazten diren aldaketekin aplikatuko dira.

1.3. S1, araubide bakarra, markatzen bada, eta 03, 05 edo 09 bada, honako hau baliozkotu behar da:

- Zenbatekoa, guztira. Nahitaez bete beharreko eremua.

Zerga oinarri=0 bada, honako hau baliozkotu behar da:

- Zerga tasa: eremua bete gabe edo zero.
- Kuota jasanarazia: eremua bete gabe edo zero.

ZO≠0 bada, honako hau baliozkotu behar da:

- Zerga tasa: nahitaezko eremua; 0 ez, beste.
- Kuota jasanarazia: nahitaezko eremua (~~salbu eta faktura mota F2, F4 edo R5~~ bada) eta baliozkotu egin behar da (~~salbu eta TipoRectificativa= "I" bada edo faktura mota F2, F4, R2, R3 edo R5~~ bada), eta:

Kuotak eta zerga oinarriak zeinu bera izan behar dute.

[ZO] ≤ 1000 bada: [Kuota]=[ZO]* tasa) +/- [ZO]aren % 1 (gehienez ere +/-10 €-ko aldea onartuko da).

[ZO] > 1000 bada: [Kuota]= ([Oinarria]* tasa) +/- 10 euro.

1.4. S1 markatzean, araubide bereziko gako bat baino gehiago badago eta horietakoren bat 03, 05 edo 09 bada eta horietakoren bat ez bada 03, 05 edo 09:

- Zenbatekoa, guztira. Nahitaez bete beharreko eremua.

A - Salbuetsia eta Ez zergapekoa beteta ez badaude:

- Lerro bat, gutxienez, tasa beteta, eta ezin da 0 izan.
- Kuota jasanarazia:

Tasa bete gabe badago edo zero bada, kuota bete gabe edo zero.

Betetako tasa 0 ez bada eta araubide bereziko gako guztiak ≠06:

Nahitaez bete beharreko eremua (~~salbu faktura mota F2, F4 edo R5~~) eta baliozkotu egin behar da (~~salbu eta TipoRectificativa = "I" bada edo faktura mota F2, F4, R2, R3 edo R5~~ bada) eta:

Kuotak eta zerga oinarriak zeinu bera izan behar dute.

[ZO] ≤ 1000 bada: [Kuota]=[ZO]* tasa) +/- [ZO]aren % 1 (gehienez ere +/-10 €-ko aldea onartuko da).

[ZO] > 1000 bada: [Kuota]= ([Oinarria]* tasa) +/- 10 euro.

Betetako tasa ez bada 0 eta araubide bereziko gakoren bat = 06 bada, nahitaez bete beharreko eremua (~~salbu faktura mota F2, F4 edo R5~~).

B - Salbuetsia eta Ez zergapekoa beteta badaude:

- Jasanarazitako kuota:

Zerga tasa = 0 edo bete gabe: Kuota = 0 edo bete gabe.

Betetako tasa 0 ez bada:

Derrigorrezko eremua ~~salbu faktura mota F2, F4 edo R5.~~

Gainera, hauek baliozkotu dira (salbu ~~F2, F4, R2, R3 edo R5~~ edo TipoRectificativa = I edo Erregimen bereziaren gakoa = 06):

Kuotak eta zerga oinarriak zeinu bera izan behar dute.

[ZO] ≤ 1000 bada: [Kuota]=[ZO]* tasa +/- [ZO]aren % 1 (gehienez ere +/-10 €-ko aldea onartuko da).

[ZO] > 1000 bada: [Kuota]= ([Oinarria]* tasa) +/- 10 euro.

Eragiketa-data 2023ko urtarrilaren 1a edo geroagokoa bada, jarraian adierazten diren aldaketekin aplikatuko dira.

1.4. S1 markatzean, araubide bereziko gako bat baino gehiago badago eta horietakoren bat 03,05 edo 09 bada eta horietakoren bat ez bada 03, 05 edo 09:

- Zenbatekoa, guztira. Nahitaz bete beharreko eremua.

A - Salbuetsia eta Ez zergapekoa beteta ez badaude:

~~Lerro bat, gutxienez, tasa beteta, eta ezin da 0 izan.~~

- Kuota jasanarazia:

Tasa bete gabe badago edo zero bada, kuota bete gabe edo zero.

Betetako tasa 0 ez bada eta araubide bereziko gako guztiak ≠06:

Nahitaz bete beharreko eremua (~~salbu eta faktura mota F2, F4 edo R5 bada~~) eta baliozkotu egin behar da (salbu eta TipoRectificativa = "I" bada edo faktura mota F2, F4, R2, R3 edo ~~R5~~ bada) eta:

Kuotak eta zerga oinarriak zeinu bera izan behar dute.

[ZO] ≤ 1000 bada: [Kuota]=[ZO]* tasa +/- [ZO]aren % 1 (gehienez ere +/-10 €-ko aldea onartuko da).

[ZO] > 1000 bada: [Kuota]= ([Oinarria]* tasa) +/- 10 euro.

Betetako tasa ez bada 0 eta araubide bereziko gakoren bat = 06 bada, nahitaz bete beharreko eremua (~~salbu eta faktura mota F2, F4 edo R5 bada~~)

B - Salbuetsia eta Ez zergapekoa beteta badaude:

- Kuota jasanarazia:

Zerga tasa = 0 edo bete gabe: Kuota = 0 edo bete gabe.

Betetako tasa 0 ez bada:

Derrigorrezko eremua, ~~salbu eta F2, F4 eta R5.~~

Gainera, hauek baliozkotu dira (salbu ~~eta F2, F4, R2, R3 eta R5~~ edo TipoRectificativa = I edo Erregimen bereziaren gakoa = 06):

Kuotak eta zerga oinarriak zeinu bera izan behar dute.

[ZO] ≤ 1000 bada: [Kuota]=[ZO]* tasa +/- [ZO]aren % 1 (gehienez ere +/-10 €-ko aldea onartuko da).

[ZO] > 1000 bada: [Kuota]= ([Oinarria]* tasa) +/- 10 euro.

1.5.S1, araubide bakarra, markatzen bada, eta araubide berezia 05 bada, honako hau baliozkotu behar da:

- Zenbatekoa, guztira. Nahitaz bete beharreko eremua (salbu eta faktura mota AJ bada)

2023ko martxoaren 31ra arte:

Zerga oinarri=0 bada, honako hau baliozkotu behar da:

- Zerga tasa: eremua bete gabe edo zero.
- Kuota jasanarazia: eremua bete gabe edo zero.

ZO≠0 bada, honako hau baliozkotu behar da:

- Zerga tasa: nahitaezko eremua; 0 ez, beste.
- Kuota jasanarazia: nahitaezko eremua (~~salbu eta faktura mota F2, F4 edo R5 bada~~) eta baliozkotu egin behar da (salbu eta TipoRectificativa = "I" bada edo faktura mota F2, F4, R2, R3 ~~edo R5~~ bada), eta:
 - Kuotak eta zerga oinarriak zeinu bera izan behar dute.
 - [ZO] ≤ 1000 bada: [Kuota]=[ZO] * tasa) +/- [ZO]aren % 1 (gehienez ere +/-10 €-ko aldea onartuko da).
 - [ZO] > 1000 bada: [Kuota]= ([Oinarria]* tasa) +/- 10 euro.

2023ko apirilaren 1etik aurrera:

- Zerga tasa: nahitaezko eremua; 0 ez, beste (salbu eta Tasa zuzentzailea = I eta Zerga oinarria eta jasanarazitako kuota = 0 eta Errekargu tasa eta errekaru kuota beteta badaude).
- Zerga oinarri: nahitaezko eremua; zero izan daiteke ~~0 ez, beste (Artezkota mota = I izan ezik, ZO zero izan daiteke)~~
- Kuota jasanarazia: nahitaezko eremua eta baliozkotu egin behar da (salbu eta TipoRectificativa = "I" bada edo faktura mota F4, R2 edo R3 bada), eta:
 - Kuotak eta zerga oinarriak zeinu bera izan behar dute.
 - [ZO] ≤ 1000 bada: [Kuota]=[Oinarria] * tasa) +/- [ZO]aren % 1 (gehienez ere +/-10 €-ko aldea onartuko da)
 - [ZO] > 1000 bada: [Kuota]= ([Oinarria]* tasa) +/- 10 euro

2023ko martxoaren 31ra arte, onartuko dira betetzen ez duten erregistroak

- Zerga tasa: nahitaezko eremua; 0 ez, beste
- Zerga oinarri: nahitaezko eremua; 0 ez, beste
- Kuota jasanarazia: nahitaezko eremua eta baliozkotu egin behar da (salbu eta TipoRectificativa = "I" bada edo faktura mota F4, R2 edo R3 bada), eta:
 - Kuotak eta zerga oinarriak zeinu bera izan behar dute.
 - [ZO] ≤ 1000 bada: [Kuota]=[Oinarria] * tasa) +/- [ZO]aren % 1 (gehienez ere +/-10 €-ko aldea onartuko da)
 - [ZO] > 1000 bada: [Kuota]= ([Oinarria]* tasa) +/- 10 euro

2. SUBJEKTU PASIBOAREN INBERTSIOA DUTEN KARGAPEKO ERAGIKETA SALBUETSI GABEAKS2

S2 markatzean, hauek baliozkotu behar dira:

- Zerga tasa =0. (Ezin da bete gabe egon).
- Kuota jasanarazia=0. (Ezin da bete gabe egon).

3. SUBJEKTU PASIBOAREN INBERTSIOA DUTEN ETA EZ DUTEN KARGAPEKO ERAGIKETA SALBUETSI GABEAK

3.1 S3 markatzean, araubidearen gakoa ez bada 03, 05, 09 edo 16, hau baliozkotu behar da:

- Gutxienez bi xehetasun lerro.
- Zerga tasa: nahitaez bete beharreko eremua (0 jar daiteke).
- 0 tasa duen xehetasun lerro bat gutxienez.
- 0 ez den zerga tasa duen xehetasun lerro bat gutxienez.
- Kuota jasanarazia:

Tasa 0 bada, kuota zero.

Tasa zero ez bada, nahitaez bete beharreko eremua (~~salbu faktura mota F2, F4 edo R5~~).

TipoRectificativa<> "I" bada, faktura mota \neq F2, F4, R2, R3 ~~edo R5~~ eta araubide bereziko gako guztiak \neq 06, hau baliozkotu behar da:

Kuotak eta zerga oinarriak zeinu bera izan behar dute.

[ZO] \leq 1000 bada: [Kuota]=[ZO]*tasa +/- [ZO]aren % 1 (gehienez ere +/-10 €-ko aldea onartuko da).

[ZO] > 1000 bada: [Kuota]= ([Oinarria]*tasa) +/- 10 euro.

Betetako tasa 0 ez bada eta araubide bereziko gakoren bat = 06 bada, nahitaez bete beharreko eremua (~~salbu faktura mota F2, F4 edo R5~~), baina ez da kuota jasanarazia baliozkotu behar.

Eragiketa-data 2023ko urtarrilaren 1a edo geroagokoa bada, jarraian adierazten diren aldaketekin aplikatuko dira.

3.1 S3 markatzean, araubidearen gakoa ez bada 03,05, 09,16 hau baliozkotu behar da:

- Gutxienez bi xehetasun lerro.
- Zerga tasa: nahitaez bete beharreko eremua (0 jar daiteke).
- 0 tasa duen xehetasun lerro bat gutxienez.
- ~~0 ez den zerga tasa duen xehetasun lerro bat gutxienez.~~
- Kuota jasanarazia:

Tasa 0 bada, kuota zero.

Tasa zero ez bada, nahitaez bete beharreko eremua (~~salbu eta F2, F4 eta R5 motako fakturak~~).

TipoRectificativa<> "I" bada, faktura mota \neq F2, F4, R2, R3 ~~edo R5~~ eta araubide bereziko gako guztiak \neq 06, hau baliozkotu behar da:

Kuotak eta zerga oinarriak zeinu bera izan behar dute.

[ZO] \leq 1000 bada: [Kuota]=[ZO]*tasa +/- [ZO]aren % 1 (gehienez ere +/-10 €-ko aldea onartuko da).

[ZO] > 1000 bada: [Kuota]= ([Oinarria]*tasa) +/- 10 euro.

Betetako tasa 0 ez bada eta araubide bereziko gakoren bat = 06 bada, nahitaez bete beharreko eremua (~~salbu eta faktura mota F2, F4 edo R5 bada~~), baina ez da kuota jasanarazia baliozkotu behar.

3.2 S3 markatzean, araubidearen gakoa 03, 05 edo 09 bada:

- Gutxienez bi xehetasun lerro.

- Zerga tasa: bete gabe utzi edo 0 tasa jarri, ezin da besterik egin.
- 0 zerga tasa duen xehetasun lerro bat gutxienez.
- Kuota jasanarazia: bete gabe utzi edo 0 tasa jarri, ezin da besterik egin.

Eragiketa-data 2023ko urtarrilaren 1a edo geroagokoa bada, jarraian adierazten diren aldaketekin aplikatuko dira.

~~3.2 S3 markatzean, araubidearen gakoa 03, 05 edo 09 bada:~~

- ~~— Gutxienez bi xehetasun lerro.~~
- ~~— Zerga tasa: bete gabe utzi edo 0 tasa jarri, ezin da besterik egin.~~
- ~~— 0 zerga tasa duen xehetasun lerro bat gutxienez.~~
- ~~— Kuota jasanarazia: bete gabe utzi edo 0 tasa jarri, ezin da besterik egin.~~

3.3 S3 markatzean, zenbait araubide badira, baten bat 03, 05 edo 09 bada eta baten bat ez bada 03, 05 edo 09:

- Gutxienez bi lerro.
- 0 zerga tasa duen xehetasun lerro bat gutxienez.
- Kuota jasanarazia:
 - Tasa zero bada edo bete gabe badago, kuotak zero izan behar du edo bete gabe utzi behar da.
 - Tasa ez bada 0 eta ez badago bete gabe, araubide bereziko gako guztiak ≠06 badira: nahitaez bete beharreko eremua (salbu faktura mota F2, F4 edo R5).
 - Tasa ez bada 0 eta ez badago bete gabe, araubide bereziko gako guztiak ≠06 eta faktura mota ≠ F2, F4, R2, R3 edo R5 eta TipoRectificativa ≠ "I", hau baliozkotu behar da:
 - Kuotak eta zerga oinarriak zeinu bera izan behar dute.
 - [ZO] ≤ 1000 bada: [Kuota]=[ZO]*tasa +/- [ZO]aren % 1 (gehienez ere +/-10 €-ko aldea onartuko da).
 - [ZO] > 1000 bada: [Kuota]= ([Oinarria]*tasa) +/- 10 euro.
 - Betetako tasa ez bada 0 edo bete gabe ez badago, eta araubide bereziko gakoren bat = 06 bada, nahitaez bete beharreko eremua (salbu faktura mota F2, F4 edo R5), baina ez da kuota jasanarazia baliozkotu behar.

Eragiketa-data 2023ko urtarrilaren 1a edo geroagokoa bada, jarraian adierazten diren aldaketekin aplikatuko dira.

3.3 S3 markatzean, zenbait araubide badira, baten bat 03,05 edo 09 bada eta baten bat ez bada 03,05 edo 09:

- Gutxienez bi lerro.
- 0 zerga tasa duen xehetasun lerro bat gutxienez.
- Kuota jasanarazia:
 - Tasa zero bada edo bete gabe badago, kuotak zero izan behar du edo bete gabe utzi behar da.
 - Tasa ez bada 0 eta ez badago bete gabe, araubide bereziko gako guztiak ≠06 badira: nahitaez bete beharreko eremua (salbu eta faktura mota F2, F4 edo R5 bada)
 - Tasa ez bada 0 eta ez badago bete gabe, araubide bereziko gako guztiak ≠06 eta faktura mota ≠F2, F4, R2, R3 eta R5 eta TipoRectificativa ≠ "I", hau baliozkotu behar da:
 - Kuotak eta zerga oinarriak zeinu bera izan behar dute.

[ZO] ≤ 1000 bada: [Kuota]=[ZO]* tasa +/- [ZO]aren % 1 (gehenez ere +/-10 €-ko alde onartuko da).

[ZO] > 1000 bada: [Kuota]= ([Oinarria]* tasa) +/- 10 euro.

- Betetako tasa ez bada 0 edo bete gabe ez badago, eta araubide bereziko gakoren bat = 06 bada, nahitaez bete beharreko eremua (~~salbu eta faktura mota F2, F4 edo R5 bada~~), baina ez da kuota jasanarazia baliozkotu behar.

3.4 Eragiketa motaren xehakapena

- Fakturaren xehakapenaren baztertzaila.
- Ondo bete behar da PrestaciónServicios blokea edo Entrega blokea edo biak, baina, gutxienez, PrestacionServicios edo Entrega bat agertu behar da.
- Aldi berean betetzen badira PrestaciónServicios eta Entrega blokeak, S1, S2 eta S3 gakoetan bakoitzari buruzko informazioa aparte eman beharko da.
- Betetako bloke bakoitzari aparte aplikatuko zaizkio dagokien fakturaren xehatze blokeari aplikatutako baliozkotzeak.

4. REBU. 03. ARAUBIDE GAKOA

Bakarrik araubide berezi bat markatzen denean eta hori 03 denean, haxe baliozkotu behar da:

- Atxiki gabeko blokea ezin da beteta egon.
- "Atxikita/Salbuetsi gabe" blokean bakarrik S1 adierazi daiteke.

Baliozkotze hori, banakatzea faktura mailan egiten denean eta eragiketa mailan egiten denean gauzatu behar da.

Oharra: Salbuetsita blokea bete daiteke, izan ere, BEZLren 137. artikuluko. 5. puntuaren berariaz jasota dago, REBUren salbuespenak aplikatu daitezkeela.

5. INBERTSIO URREAREKIN EGINDAKO ERAGIKETAK. 04. ARAUBIDE GAKOA

Araubide bereziko gako 04 baldin bada, ezin da bete atxiki gabeko blokea ezta Atxikita/Salbuetsi gabea blokeko S1, S3 ere.

6. BIDAIARIEN ARAUBIDEKO ITZULKETAK.

- Jakinarazpen mota A4,A5,A6 denean, ezin da beteta egon "Zerbitzu prestazioa" blokea.
- Jakinarazpen mota A4 bada, haxe baliozkotuko da:

Bidalketa data ezin daiteke 2018-12-31 baino beranduagokoa izan. Aldiz, ukatze mezua-> 19-01-01etik bidaiarien araubideko BEZ itzulketak DER bidez dokumentatu behar dira.

Eragiketa eguna, derrigorrezko betetze eremua eta igorketa egunaren ondorengoa.

7. IGIC/PSI. 08. ARAUBIDE GAKOA

Bakarrik araubide bereziko gako bat markatzen bada eta 08 bada, soilik kokapen arauengatik Atxiki gabea blokea bete behar da. Baliozkotze hori faktura eta eragiketa mailan aplikatuko da (ondasun-ematea blokea eta zerbitzu prestazioa blokea).

8. LIKIDAZIO ALDIA. **EZABATUA**

R1,R2,R3, R5 eta R4 fakturak ez ezik, honakoa baliozkotuko da:

- Aldia eragiketa egunarekin bat dator.
- Eragiketa egunik egon ezean, igorpen egunarekin bat datorren aldia.

Baliozkotzea ezta aplikatuko ezta ere F1 negatiboetan.

~~OHARRA: F1 negatiboa F1 faktura bat da, non, eremu hauok ez diren zero baino gehiagokoak: BI, BI salbuetsita, 14. art. lotu gabeko zenbatekoa, lotu gabeko zenbatekoa kokapen arauak direla eta.~~

~~F2 negatiboa F1 negatiboa bezala zehazten da~~

9. IGORPEN DATA.

Salbuetsiz, araubide bereziaren gakoa = 14 edo 15, araubide bereziaren gakoa 1 = 14 edo 15, araubide bereziaren gakoa = 14 edo 15 izatea, edo jakinarazpen mota A4 izatea, honakoa baliozkotuko da:

- Igorpen data ezin da eragiketa data baino aurrekoa izan.

10. AP-N EGITEKO DAGOEN BEZ-A. 14. ARAUBIDE GAKOA

Bakarrik araubide bat markatzen denean eta hori 14 gakoa denean, hauxe baliozkotu behar da:

- Eragiketa eguna, derrigorrezko betetze eremua eta igorpen dataren ondorengoa.
- Kontrako alderdiaren IFZ identifikatuta egon behar da, eta hizki hauekin hasi behar da: P,Q,S edo V.
- Faktura mota: faktura mota baliozkotuko da: F1, R1, R2, R3 edo R4.

11. ESPORTAZIOAK. E2 eta E3 SALBUESPEN GAKOAK.

- Araubide bereziaren gako bat bakarrik markatzen bada eta 01 bada, ezin dira markatu E2 eta E3 salbuespen gakoak.

12. ERKIDEGO BARNEKO ENTREGAK. E5 SALBUESPEN GAKOA.

- "Zerbitzu prestazioa" blokean ezin da markatuta egon E5 salbuespen gakoa.

13. HIRUGARRENEK KONTURAKO KOBRANTZAK. 10. ARAUBIDE GAKOA

10 araubide gakoa markatzen bada, hauxe baliozkotuko da:

- Bakarrik bloke hau bete daiteke: "Ez dago atxikita 7. eta 14. artikuluei".
- Faktura mota F1 izan behar da.
- Kontrako alderdiaren IFZ identifikatuta egon behar da. Hala ez bada, ukatze mezua agertuko da. (Zehazki, 07 gakoa- Erroldatu gabea ukatuko da).

14. ERKIDEGO BARNEKO ONDASUNEN ENTREGAK. KONTRAKO ALDERDIAREN IDENTIFIKAZIOA.

- Kontrako alderdia ID. Beste batzuk blokearen bidez identifikatzen denean eta Identifikazio mota 02 denean, baliozkotu egingo da identifikazio eremuak hauekin bat egiten duela EM batzuen IFZ-BEZ egitura eta estatu kidearen algoritmoarekin bat datorrela. (Ikus (1) zerrenda).

- Kontrako alderdia "IDOtros" blokean identifikatzen denean eta identifikazio mota 02 denean, faktura mota F1, F3, R1, R2, R3 edo R4 izatea baliozkotuko da. Hala ez bada, ukatze mezua agertuko da.

(1) IFZ-BEZ egitura.

<u>Herraldea</u>	<u>Kod. Herraldea</u>	<u>Zenbakia</u>
Alemania	IGORLEA:	9 karaktere, zenbakiak
Austria	AT	9 karaktere, alfanumerikoak
Belgika	BE	9-edo 10 karaktere, zenbakiak
Zipre	CY	9 karaktere, alfanumerikoak
Txekiar Errepublika	CZ	8, 9 edo 10 karaktere, zenbakiak
Kroazia	HR	11 karaktere, alfanumerikoak
Danimarka	DK	8 karaktere, zenbakiak
Eslovakia	SK	9-edo 10 karaktere, zenbakiak
Eslovenia	SI	8 karaktere, zenbakiak
Estonia	EE	9 karaktere, zenbakiak
Finlandia	FI	8 karaktere, zenbakiak
Frantzia	FR	11 karaktere, zenbakiak
Grezia	EL	9 karaktere, zenbakiak
Erresuma Batua	GB o XI (1)	5, 9, edo 12 karaktere, alfanumerikoak
Herbehereak	NL	12 karaktere, zenbakiak
Hungaria	HU	8 karaktere, zenbakiak
Italia	IT	11 karaktere, zenbakiak
Irlanda	IE	8, edo 9 karaktere, alfanumerikoak
Letonia	LV	11 karaktere, zenbakiak
Lituania	LT	9 edo 12 karaktere, zenbakiak
Luxenburgo	LU	8 karaktere, zenbakiak
Malta	MT	8 karaktere, zenbakiak
Polonia	PL	10 karaktere, zenbakiak
Portugal	PT	9 karaktere, zenbakiak
Suedia	SE	12 karaktere, zenbakiak
Bulgaria	BG	9 edo 10 karaktere, zenbakiak
Errumania	RO	2 eta 10 karaktere artean, ezkerrean zerorik gabe

(1) BREXIT: Erresuma Batuako NVAT onargarriak:

- Eragiketa data 2021/01/01 baino lehenagokoa bada, nvat zenbakia GB letrekin hasi behar da. (Bereziki baztertu egingo da XIrekin hasten bada)
- Eragiketa data 2021/01/01 edo handiagoa eta 2021/01/31 edo txikiagoa bada, GB-rekin edo XI-rekin has daiteke.
- Eragiketa-data 2021/02/01 edo handiagoa bada, XI-rekin hasi behar da. (Bereziki baztertu egingo da GB-rekin hasten bada)
- Nvat-a XI-rekin hasten bada eta "zerbitzu prestazioak" blokea bakarrik beteta badago, ukatze mezua agertuko da.

Batzordearen webgunearen link-a, IFZ-BEZ-aren egitura egiaztatzeko:

https://ec.europa.eu/taxation_customs/vies/#/faq

(Q11 ikusi)

15. SUBJEKTU PASIBOAREN INBERTSIOA. S2 ETA S3. KONTRAKO ALDERDIAREN IDENTIFIKAZIOA.

- S2 faktura mota markatzen bada, bakarrik F1, F3, R1, R2, R3 eta R4 izan daiteke.
- S3 faktura mota markatzen bada, bakarrik F1, F3, R1, R2, R3 eta R4 izan daiteke.

16. ERAKUNDEEN TALDEA. 06. ARAUBIDE GAKOA

- Kosturako zerga oinarria eremua ezin da beteta egon araubide gakoetako bat ere 06 ez bada.
- Araubide gakoetako bat 06 denean, faktura mota F2, F3, F4, R5 ez dela baliozkotuko da.

17. KUTXA IRIZPIDEAREN ARAUBIDE BEREZIA. 07. ARAUBIDE GAKOA

Bakarrik araubide berezi bat markatzen denean eta hori 07 denean, hauxe baliozkotu behar da:

- Atxiki gabeko blokea: ezin da beteta egon. (Faktura eta eragiketa mailan baliozkotu)
- Atxikita/salbuetsi gabea blokea. Ezin da S2 ezta S3 markatu. (Faktura eta eragiketa mailan baliozkotu).
- Salbuetsita blokea: ezin dira markatu E2, E3, E4 eta E5 salbuespen gakoak. (Faktura eta eragiketa mailan baliozkotu).

18. ~~KOBRANTZA ZALANTZAZKOAK ETA HARTZEKODUNEN LEHIAKETA. R2 eta R3 FAKTURA MOTA. EZABATUA~~

Faktura mota R2 edo R3 bada, balioztatu hau:

- ~~-Zatikatzea: bakarrik faktura mailan zatikatu ahal izango da. Hala ere, xehakapena eragiketa mailan onartuko da faktura mota R2 denean eta kontrako alderdia IFZ-BEZZ identifikatuta badago.~~
- ~~-Kontrako alderdiaren IFZ. IFZ bakarrik onartuko da edo 07 (errolatu gabe). Hala ere, faktura mota R2 bada IFZ-BEZ ere onartuko da.~~

19. KONTRAKO ALDERDIAREN IDENTIFIKAZIOA BLOKEA.

- F1, F3, R1, R2, R3 eta R4: kontrako alderdiaren identifikazio blokea beteta egon behar da.
- F2, F4 eta R5: kontrako alderdiaren identifikazio blokea beteta badago, ukatu egin behar da, adieraziz, zein faktura mota ez den baliozkoa, kontrako alderdiaren identifikazioa gehitzeagatik.
- Kontrako alderdiaren blokea derrigorrezkoa da baldin eta: "ImporteTransmisionSujetoAIVA <>vacio"

20. FAKTURA ERRAZTUAK.

Faktura mota F2 denean, balioztatu hau:

- Σ (BI +Kuota) Atxikita/Salbuetsi gabe blokeko xehetasun lerro guztietakoa + Σ (BI salbuetsita) "Atxikita7Salbuetsita" blokearen xehetasun lerro guztietakoa + "7., 14., besteei atxiki gabeko zenbatekoa" + "Kokapen arauengatik atxiki gabeko zenbatekoa" 3000 baino gehiagokoa ez denean.
- Fakturazio akordio bat dagoenean baliozkotze hau ez da egingo, hau da, NumRegistroAcuerdoFacturacion eremua beteta dagoenean.
- "Hartzailearen identifikaziorik gabeko faktura Otsailaren 26ko 8/2013 FDren 6.1.d) artikulua" eremua = BAI denean, baliozkotze hau ez da egingo.

+ 10 euroko akatsa onartuko da.

21. 2017KO LEHENENGO SEIHILEKOA ETA SII-N SARTU AURREKO FAKTURAK. 16 GAKOA.

Ezingo da 16 gakoa erabili erregistroan adierazitako aldirako zergaduna SIIIn baldin badago.

22. BALIOKIDETASUN ERREKARGUA.

- "Baliokidetasun errekarquaren kuota" eremua beteta dagoenean eta faktura mota F4 edo F2 ez bada, kontrako alderdia identifikatuta egon behar da (IFZrekin identifikatzea eta balizkoa izatea. Zehazki, ez da onartuko erroldatu gabeko 07).
- Zerga oinarria % 21 bada, errekarqu oinarri moduan 5,2 edo 1,75 bakarrik onartuko dira.
- Zerga oinarria % 10 bada, errekarqu oinarri moduan 1,4 onartuko da bakarrik.
- Zerga oinarria % 4 bada, errekarqu oinarri moduan 0,5 onartuko da bakarrik.
- Zerga oinarria % 5 bada:
 - Eragiketa data 2022ko abenduaren 31koa edo oraintsuagokoa bada, 0,5eko errekarqu tasa tasa onartuko da bakarrik.
 - Eragiketa data 2023ko urtarrilaren 1etik **2024ko ekainaren 30ra** bitartekoa bada (bi egun horiek barne), % 0,62ko tasa onartuko da bakarrik.
- Zerga oinarria % 0 bada, errekarqu oinarri moduan 0 onartuko da bakarrik.

23. NEGOZIO LOKALAK ALOKATZEA 11,12,13 OINARRIAK.

Araubide bat adierazten denean bakarrik eta 11, 12 edo 13 denean, soilik % 21eko oinarria onartuko da.

24. FAKTUREN BAJA.

Baliozkotu egingo da bajan adierazitako ekitaldiak eta aldiak bat egin behar dutela erregistroko altaren ekitaldiarekin eta aldiarekin, baita ere ea azken aldaketan adierazitakoarekin aldatu den edo ez.

25. ZENBATEKO GUZTIA.

Zenbateko guztia eremua beteta badago, baliozkotuko da honen berdina dela:

Σ (BI+ eragindako kuota+ errekarqu kuota baliokidea), Atxikita/salbuetsi gabe blokeko xehetasun lerro guztietakoa

+

Σ (BI salbuetsita), "Atxikita/salbuetsi gabe" blokeko xehetasun lerro guztietakoa

+

"7., 14. eta beste artikulua batzuei atxiki gabeko zenbatekoa"

+

"Kokapen arauengatik atxiki gabeko zenbatekoa".

Baliozkotze hori ez da aplikatuko araubide gakoren bat 03, 05, 06 edo 09 denean.

Baliozkotze hori ez da aplikatuko faktura mota F4 denean.

+/- 10 euroko akatsa onartu egingo da.

26. SUBJEKTU PASIBOAREN INBERTSIOA. S2 ETA S3.

Bakarrik S2 edo S3 adierazi ahal izango da araubide bereziaren gakoren bat 01, 04, 05, 06, 07 edo 12 denean.

27. IX. TITULUAREN XI. KAPITULUAN JASOTAKO ARAUBIDEREN BATI LOTURIKO ERAGIKETA. ARAUBIDEAREN GAKOA: 17.

- Erregistroan adierazitako aldia ezin da 2021eko uztaila baino lehenagokoa izan.
- Bidalketa data ezin da 2021eko uztailaren 1a baino lehenagokoa izan.
- Eragiketaren data ezin da 2021eko uztailaren 1a baino lehenagokoa izan.
- "Kargapekoa/Salbuetsi gabea" blokearen barruan ezin da adierazi ez S2 ez S3.

28. GAKOA FAKTURA MOTA AJ

- Ekitaldia: 2023 edo handiagoa izan behar da.
- Bidalketa data: 2023ko urtarrilaren 1a edo handiagoa izan behar da.
- Kontrako alderdiaren blokea: ezin da beteta egon.
- Eragiketa data: Ezin da beteta egon.
- Zenbatekoa, guztira: aukerako eremua.
- Araubide bereziaren gakoa. Araubide bereziaren gako bakarra onartuko da, soilik 03 eta 05 onartuko dira.
- Banakatze blokea: Banakatzea faktura mailan.
- Atxikita/ salbuetsi gabea blokea:
 - Soilik S1 onartuko da salbuetsi gabeko mota gisa.
 - Zerga tasa: nahitaezko eremua, ezin da zero izan.
 - Zerga oinarria: nahitaezko eremua, ezin da zero izan.
 - Kuota jasanarazia:
 - Kuotak eta zerga oinarriak zeinu berbera izan behar dute.
 - $[ZO] : [Kuota] = ([Oinarria] * tasa) +/- 10 \text{ euro}$.
- Salbuetsitako blokea: baliozkotze orokorrak aplikatuko dira.
- Lotu gabeko blokea: baliozkotze orokorrak aplikatuko dira.

3.1.5 Negozio Baliozkotzeak Jasotako fakturen erregistro liburua

Legenda	Gorritz=	Bete beharreko eremua
	Beltzez=	Aukerako eremua
		Hautatzeko eremua
		Aukerako blokea
		Berria/aldatua bertsoian

	DATUAK/TALDEA	DATUAK/TALDEA	DATUAK/TALDEA	DATUAK/TALDEA	DATUAK/TALDEA	DATUAK/TALDEA
Cabecera	IDVersionSii					
	Titular	NombreRazon				1. Erregistro-liburuko titularrari lotutako IFZ identifikatuta dago. 2. Erregistro-liburuko titularraren ordezkariaren IFZk, sartzen bada, identifikatuta egon behar du. 3. Erregistro-liburuko titularraren IFZ adingabe batena baldin bada (K letraz hasten da), NIFRepresentante eremua derrigorrezkoa da, eta titularraren IFZren desberdina
		NIFRepresentante				
	NIF					
TipoComunicacion						
	PeriodoLiquidacion	Ejercicio				FechaOperacion> "Sistemaren data", orduan Ejercicio>=EragiketaEgunaren urtea FechaOperacion<= "Sistemaren data", orduan Ejercicio ezin da egungo urtearen ondokoia izan
		Periodo				1. Hileko edo hiruhilekoaren aldia 2. FechaOperacion> "Sistemaren data" bada, Denboraldia>=(FechaOperacion)ren hilabetea da 3. FechaOperacion<= "Sistemaren data" bada, Denboraldiak ezin daiteke egungo denboraldiaren ondorengoa izan
	IDFactura	IDEmisorFactura				
	FacturaRecibida			IFZ edo IDOBesteBat blokeak "identifikatuta" egon behar dute		
		NIF				Eremua TipoFactura= "F5", "LC" bada, IFZ erregistro liburuaren titularraren IFZren berbera izan behar da
IDOtro		CodigoPais			Gakoa egoitza-herrialdeko zerga identifikazioko zenbakia eremua IFZ-BEZaren "2" gakoaz adierazten denean, ezingo da herrialde kodea eskatu.	
	IDType			IDType eremua ezin da 07 (identifikatu gabea) izan		
	ID					

					1. TipoFactura ="F5" bada, NumSerieFacturaEmisor eremuak DUA ¹ identifikazio zenbaki edo H7 identifikazio zenbaki formatua izan behar du 2. TipoFactura ="LC" bada, NumSerieFacturaEmisor eremuak Aduanen likidazio osagarrien formatua izan behar du. ²
					1. Eremu hau bakar-bakarrik TipoFactura eremua = "F4" (Idazpen laburpena) denean sartu ahal izango da 2. Derrigorrezkoa, baldin eta TipoFactura = "F4" (Idazpen laburpena) bada 3. NumSerieFacturaEmisorResumenFin NumSerieFacturaEmisor desberdina izan behar du
					FechaExpedicionFacturaEmisor ez da gaurko eguna ken hogeitau urte baino lehenagokoa izango
					1. Eremu hau sartu ahal izango da, bakarrik TipoFactura eremua = "rectificativa" bada 2. Derrigorrezkoa TipoFactura="rectificativa" bada
AUKERAKO BLOKEA					Bloke hau sartu ahal izango da (ez da derrigorrezkoa) bakarrik TipoFactura eremua = "F3" denean
AUKERAKO BLOKEA					Bloke hau sartu ahal izango da (ez da derrigorrezkoa) bakarrik TipoFactura=Rectificativa izan eta derrigorrezkoa bada
					2018/01/01etik aurrerako faktura zuzenduen aurrez egon behar dute sistema

¹ AA, DUA etiketaren urtearen azken bi digituak
PP, DUA etiketaren herrialdea: edozein ISO kode onartzen da, ez soilik Espainiakoak.
00RRRR, aurkezpen eremua
AAAAAAA, "zenbakitze sekuentziala" aurkezpen eremuaren barruan
D, baliozkotze digitua

² LC, QZC, QRC, QCL, A01 edo A02 etiketez hasi behar du



AUKERAKO BLOKEA				1. Blokea sartu ahal izango da, bakarrik TipoRectificativa = "S" bada 2. Derrigorrezkoa TipoRectificativa = "S" bada
ImporteRectificacion	Base Rectificada			
	Cuota Rectificada			
	CuotaRecargoRectificado			
FechaOperacion				FechaOperacion ez da gaurko eguna ken hogeit urte baino lehenagokoa izango
ClaveRegimenEspecialOTrascendencia				
ClaveRegimenEspecialOTrascendenciaAdicional1				-(ClaveRegimenEspecialOTrascendencia)=07 bada, (ClaveRegimenEspecialOTrascendenciaAdicional1)=01,03,05,12 informa dezakegu. -(ClaveRegimenEspecialOTrascendencia)=05 bada, (ClaveRegimenEspecialOTrascendenciaAdicional1)=01,12,06,08 informa dezakezu. - (ClaveRegimenEspecialOTrascendencia)=12 bada, (ClaveRegimenEspecialOTrascendenciaAdicional1)=08 informa dezakezu. - (ClaveRegimenEspecialOTrascendencia)=06 bada, (ClaveRegimenEspecialOTrascendenciaAdicional1)=12 informa dezakezu. - (ClaveRegimenEspecialOTrascendencia)=03 bada, (ClaveRegimenEspecialOTrascendenciaAdicional1)=01 informa dezakezu. - (ClaveRegimenEspecialOTrascendencia)=08 bada, (ClaveRegimenEspecialOTrascendenciaAdicional1)=01 informa dezakezu. - (ClaveRegimenEspecialOTrascendencia)=09 bada, (ClaveRegimenEspecialOTrascendenciaAdicional1)=01 informa dezakezu.
ClaveRegimenEspecialOTrascendenciaAdicional2				-(ClaveRegimenEspecialOTrascendencia)=07 bada, (ClaveRegimenEspecialOTrascendenciaAdicional2)=01,03,05,12 informa dezakegu. -(ClaveRegimenEspecialOTrascendencia)=05 bada, (ClaveRegimenEspecialOTrascendenciaAdicional2)=01,12,06,08 informa dezakezu. - (ClaveRegimenEspecialOTrascendencia)=12 bada, (ClaveRegimenEspecialOTrascendenciaAdicional2)=08 informa dezakezu. - (ClaveRegimenEspecialOTrascendencia)=06 bada, (ClaveRegimenEspecialOTrascendenciaAdicional2)=12 informa dezakezu. - (ClaveRegimenEspecialOTrascendencia)=03 bada, (ClaveRegimenEspecialOTrascendenciaAdicional2)=01 informa dezakezu. - (ClaveRegimenEspecialOTrascendencia)=08 bada, (ClaveRegimenEspecialOTrascendenciaAdicional2)=01 informa dezakezu. - (ClaveRegimenEspecialOTrascendencia)=09 bada, (ClaveRegimenEspecialOTrascendenciaAdicional2)=01 informa dezakezu.
NumRegistroAcuerdoFacturacion				Erabakiaren erregistro zenbakiak egon behar du



	ImporteTotal				1. Nahitaezkoa (Baseimponible)=0 eta (TipoFactura)="F2" edo "R5" bada 2. Nahitaezkoa (ClaveRegimenEspecialOTrascendencia) edo (ClaveRegimenEspecialOTrascendenciaAdicional)="05"ala "03" bada	
	BaseImponibleA Coste				1. Bakarrik bete daiteke (ClaveRegimenEspecialOTrascendencia) edo (ClaveRegimenEspecialOTrascendenciaAdicional) ="06" bada (BEZan erakunde multzoaren araubide berezia (maila aurreratua)). 2. Nahitaezkoa, ClaveRegimenEspecialOTrascendencia edo ClaveRegimenEspecialOTrascendenciaAdicional ="06" bada	
	DescripcionOperacion					
	RefExterna					
	FacturaSimplificadaArticulos7.2_7.3				Eremua TipoFactura= "F5", "LC" bada, IFZ erregistro liburuaren titularraren IFZren berbera izan behar da	
	EntidadSucedida	NombreRazon				
		NIF				IFZk identifikatua egon behar du
	RegPrevioGGEEoREDEMEoCompetencia					
	Macrodato					Nahitaezkoa (ImporteTotal)>= 1100.0001 bada
	DERRIGORREZKO BLOKEA					Eragiketek subjektu pasiboaren inbertsioaren xehakapena eduki ahal izango dute, eta eragiketaren beste partearen xehakapena (kalifikazioa dena dela). Beraz, bloke bat edo biak ager daitezke, baina gutxienez batek egon behar du (SubjektuPasiboaInbertsioa edota BEZXehakapena)
DesgloseFactura	InversionSujetoPasivo	DetalleIVA	TipoImpositivo		1. Tasak hauek soilik izan daitezke: % 0, % 4, % 10 eta % 21. 2. FechaOperacion <=2012 bada, tasak hauek izan daitezke: % 7, % 8, % 16 eta % 18. 3. FechaOperacion ≥ 2022eko uztailaren 1a bada eta ≤ 2023eko ekainaren 30a bada, tasa % 5 izan daiteke. 4. Baldin faktura mota F5 bada eta DUA ez bada espainiarra, 1, 2 eta 3an adierazitakoez bestelako tasak onartzen dira.	
			BaseImponible			
			CuotaSoportada		1. Baldin eta ClaveRegimenEspecialOTrascendencia guztiak <> 06 badira Kuotak eta zerga oinarriak zeinu bera izan behar dute. [ZO] ≤ 1000 bada: [Kuota]=[ZO]*tasa +/- [ZO]aren % 1 (gehienez ere +/-10 €-ko aldea onartuko da). [ZO] > 1000 bada: [Kuota]= ([Oinarria]* tasa) +/- 10 euro. 2. Araubide gako bakarra bete bada eta ClaveRegimenEspecialOTrascendencia =06 bada eta	



					<p>TipoRectificativa<>I eta ZO<>0 eta “DetalleIVA lerro bakarra badago”, hau baliozkotu behar da: Kuotak eta kostuaren zerga oinarriak zeinu bera izan behar dute. [Kostuaren ZO] ≤ 1000 bada: [Kuota]=[Kostuaren ZO]* tasa +/- [ZO]aren % 1 (gehienez ere +/- 10 €-ko aldea onartuko da). [Kostuaren ZO] > 1000 bada: [Kuota]= ([Kostuaren ZO]* tasa) +/- 10 euro.</p>
				TipoRecargoEquivalencia	
				CuotaRecargoEquivalencia	
				BienInversi on	
		DesgloseIVA	DetalleIVA	TipoImpositivo	<p>1. Ez da adierazi behar baldin eta ClaveRegimenEspecialOTrascendencia = “02” (Enpresariet NAAEK konpentsazioak ordaintzen dituzten eragiketak) 2. Nahitaezkoa, CuotaSoportada bete bada eta BaseImponible <>0 bada eta (ClaveRegimenEspecialOTrascendencia edo ClaveRegimenEspecialOTrascendenciaAdicional guztiak <>”06” badira) 3. Nahitaezkoa, CuotaSoportada bete bada eta BaseImponible <>0 bada eta (araubideko hainbat gako bete badira eta horitakoren bat ClaveRegimenEspecialOTrascendencia =06 bada) 4. Nahitaezkoa, CuotaSoportada bete bada (araubideko gako bakarra bete bada eta ClaveRegimenEspecialOTrascendencia =06 bada) 5. Tasak hauek soilik izan daitezke: % 0, % 4, % 10 eta % 21. 6. FechaOperacion <=2012 bada, tasak hauek izan daitezke: % 7, % 8, % 16 eta % 18. 7. FechaOperacion ≥ 2022eko uztailaren 1a bada eta ≤ 2024eko ekainaren 30a bada, tasa % 5 izan daiteke. 8. Baldin faktura mota F5 bada eta DUA ez bada espainiarra, 5, 6 eta 7an adierazitakoez bestelako tasak onartzen dira</p>
				BaseImponible	
				CuotaSoportada	<p>1. Ez da adierazi behar baldin eta ClaveRegimenEspecialOTrascendencia = “02” (Enpresariet NAAEK konpentsazioak ordaintzen dituzten eragiketak) 2. Kuota jasanarazia bete bada eta ClaveRegimenEspecialOTrascendencia guztiak <>06 badira, eta TipoRectificativa<>I bada, eta ZO <>0 bada, hau baliozkotu behar da: Kuotak eta zerga oinarriak zeinu bera izan behar dute. [ZO] ≤ 1000 bada: [Kuota]=[ZO]* tasa +/- [ZO]aren % 1 (gehienez ere +/-10 €-ko aldea onartuko da). [ZO] > 1000 bada: [Kuota]= ([Oinarria]* tasa) +/- 10 euro. 3. Kuota jasanarazia bete bada (araubide gako bakarra bete bada eta ClaveRegimenEspecialOTrascendencia =06 bada) eta TipoRectificativa<>I eta ZO<>0 eta “DetalleIVA lerro bakarra badago”, hau baliozkotu behar da: Kuotak eta kostuaren zerga oinarriak zeinu bera izan behar dute. [Kostuaren ZO] ≤ 1000 bada: [Kuota]=([Kostuaren ZO]* tasa) +/- [Kostuaren ZO]aren % 1 (gehienez ere +/-10 €-ko aldea onartuko da). [Kostuaren ZO] > 1000 bada: [Kuota]=([Kostuaren ZO] * tasa) +/- 10 euro</p>



				TipoRecargoEquivalencia	Ez da adierazi behar baldin eta ClaveRegimenEspecialOTranscendencia = "02" (Enpresariet NAAEK konpentsazioak ordaintzen dituzten eragiketak)	
				CuotaRecargoEquivalencia	Ez da adierazi behar baldin eta ClaveRegimenEspecialOTranscendencia = "02"	
				PorcentCompensacionREAGYP	1. Bakar-bakarrik bete ahal izango da (eta derrigorrezkoa da) baldin eta ClaveRegimenEspecialOTranscendencia = "02" (Enpresariet NAAEK konpentsazioak ordaintzen dituzten eragiketak) 2. Bakar-bakarrik % 12 eta % 10,5 balioak onartzen dira.	
				ImporteCompensacionREAGYP	1. Bakar-bakarrik bete ahal izango da (eta derrigorrezkoa da) baldin eta ClaveRegimenEspecialOTranscendencia = "02" (Enpresariet NAAEK konpentsazioak ordaintzen dituzten eragiketak) 2. ClaveRegimenEspecialOTranscendencia="02" bada, hau baliozkotu behar da: Konpentsazio zenbatekoak eta zerga oinarriak zeinu bera izan behar dute. [ZO] ≤ 1000 bada: [Konpentsazio zenbatekoa]=[Oinarria] * konpentsazio tasa) +/- [ZO]aren % 1 (gehienez ere +/-10 €-ko aldea onartuko da). [ZO] > 1000 bada: [Konpentsazio zenbatekoa]=[Oinarria] * konpentsazio tasa) +/- 10 euro.	
				BienInversio		
						IFZ edo IDOBesteBat-ek faktura-igorlearen IFZ edo IDOtro bera izan behar du.
	Contraparte	NombreRazon				
		NIFRepresentante				Ordezariaren IFZk, sartzen bada, identifikatuta egon behar du.
		NIF				IFZ identifikatuta egon behar da. IFZ igozlearen IFZren berbera izan behar da
		IDOtro	CodigoPais			IDType eremua = 02 (IFZ-BEZ) bada ezingo da eskatu herrialde kodea.
IDType				IDType eremua ezin da 07 (identifikatu gabea) izan		
ID						
FechaRegContable				FechaRegContable ≥ FechaExpedicionFacturaEmisor		
CuotaDeducible				1. Xehetasun lerro guztietako kuota jasanarazien eremua positiboa bada, hau baliozkotu behar da: Kuota kengarria ≤ kuota jasanarazien batura + 1 euro. (Ez da aplikatuko ClaveRegimenEspecialOTranscendencia =14 bada eta bidalketa data 1.1.19 baino txikiagoa bada edo ClaveRegimenEspecialOTranscendencia eremua 02 edo 13 bada) 2. Kuota jasanarazia eremuan lerro positiboren bat eta negatiboren bat badago (Ez da aplikatuko ClaveRegimenEspecialOTranscendencia =14 bada eta bidalketa data 1.1.19 baino txikiagoa bada edo araubidearen klabea 02 edo 13 bada), hau baliozkotu behar da: Kuota kengarria ≤ kuota jasanarazi positiboen batura + 1 euro (ez dira kontuan hartu behar kuota jasanarazi negatiboak).		

					3. 13 adierazten bada ClaveRegimenEspecialOTrascendencia gisa, hau baliozkotu behar da: Kuota kengarria=0.
					4. Faktura mota F2 bada, hau baliozkotu behar da: Kuota kengarria=0.
					5. 02 adierazten bada ClaveRegimenEspecialOTrascendencia gisa, hau baliozkotu behar da: [CuotaDeducible]<= [REAGYP konpentsazioaren zenbatekoaren batura] +1 euro.
	ADeducirEnPeriodoPosterior				
	EjercicioDeducción				
	PeriodoDeducción				

Osagarri gisa

- Komunikazio-mota aldaketa baten berdina denean (A1,A4), ondoko baliozkotzea ere egingo da:
 - Fakturaren gako bakarrak (IDFaktura blokea) aurrez egon beharko du BIHan.

3.1.5.1. (*) Jasotako fakturen baliozkotzeen eranskina

1.. IGORPEN DATA.

"Igorpen data": ezin da izan sistemaren data baino geroagokoa.

2. LIKIDAZIO ALDIA: EZABATUA

"Likidazio aldia": ezin da igorpen dataren aurrekoa izan.

3. AIB. 09 GAKOA.

- 09 araubide bereziko gakoa markatzen bada, "Subjektu pasiboaren inbertsioaren banaketa" ezin da beteta egon.

- 09 araubide bereziko gakoa markatzen bada, faktura mota bakarrik F1,R1,R2,R3 eta R4 izan daiteke.

(1) IFZ-BEZ egitura.

<u>Herrialdea</u>	<u>Kod. Herrialdea</u>	<u>Zenbakia</u>
Alemania	IGORLEA:	9 karaktere, zenbakiak
Austria	AT	9 karaktere, alfanumerikoak
Belgika	BE	9 edo 10 karaktere, zenbakiak
Zipre	CY	9 karaktere, alfanumerikoak
Txekiar Errepublika	CZ	8, 9 edo 10 karaktere, zenbakiak
Kroazia	HR	11 karaktere, alfanumerikoak
Danimarka	DK	8 karaktere, zenbakiak
Eslovakia	SK	9 edo 10 karaktere, zenbakiak
Eslovenia	SI	8 karaktere, zenbakiak
Estonia	EE	9 karaktere, zenbakiak
Finlandia	FI	8 karaktere, zenbakiak
Frantzia	FR	11 karaktere, zenbakiak
Grezia	EL	9 karaktere, zenbakiak
Erresuma Batua	GB o XI (1)	5, 9, edo 12 karaktere, alfanumerikoak
Herbehereak	NL	12 karaktere, zenbakiak
Hungaria	HU	8 karaktere, zenbakiak
Italia	IT	11 karaktere, zenbakiak
Irlanda	IE	8, edo 9 karaktere, alfanumerikoak
Letonia	LV	11 karaktere, zenbakiak
Lituania	LT	9 edo 12 karaktere, zenbakiak
Luxenburgo	LU	8 karaktere, zenbakiak
Malta	MT	8 karaktere, zenbakiak
Polonia	PL	10 karaktere, zenbakiak
Portugal	PT	9 karaktere, zenbakiak
Suedia	SE	12 karaktere, zenbakiak
Bulgaria	BG	9 edo 10 karaktere, zenbakiak
Errumania	RO	2 eta 10 karaktere artean, ezkerrean zerorik gabe

(1) BREXIT: Erresuma Batuako NVAT onargarriak:

- Eragiketa data 2021/01/01 baino lehenagokoa bada, nvat zenbakia GB letrekin hasi behar da. (Bereziki baztertu egingo da XIrekin hasten bada)
- Eragiketa data 2021/01/01 edo handiagoa eta 2021/01/31 edo txikiagoa bada, GB-rekin edo XI-rekin has daiteke.
- Eragiketa-data 2021/02/01 edo handiagoa bada, XI-rekin hasi behar da. (Bereziki baztertu egingo da GB-rekin hasten bada)

Batzordearen webgunearen link-a, IFZ-BEZ-aren egitura egiaztatzeko:

https://ec.europa.eu/taxation_customs/vies/#/faq

(Q11 ikusi)

4. FAKTURA ERRAZTUAK.

- Faktura mota F2 edo R5 denean, "zenbateko guztia" eremua ezin da 3.000 baino gehiagokoa izan. + 10 euroko akatsa onartuko da.
- Faktura mota F2 edo R5 denean eta "zenbateko guztia" eremua beteta ez dagoenean, xehetasun lerro guztien Σ (BI + jasandako kuota) ezin da 3.000 baino gehiagokoa izan. + 10 euroko akatsa onartuko da.
- Faktura mota F4 denean, "zerga oinarria" eremuaren batura ezin da 6.000 baino gehiagokoa izan. + 10 euroko akatsa onartuko da.

5. INPORTAZIOAK.

- Faktura mota F5 edo LC denean, araubide gakoa bakarrik 01, 04, 05 edo 08 izan ahalko da.
- Faktura mota F5 edo LC denean, "Subjektu pasiboaren inbertsioaren banaketa" ezin da beteta egon.

6. IGIC/IPSI.

Bakarrik araubide gako bat markatzen denean eta hori 08 denean, haxe baliozkotu behar da:

- "Subjektu pasiboaren inbertsioaren banaketa" blokea ezin da beteta egon.
- "Banaketa" blokea: bakarrik zerga oinarriaren eremua egon ahalko da beteta.
- "Kuota kengarria": 0 izan behar da.

7. ERAKUNDEEN TALDEA. 06. ARAUBIDE GAKOA

- Araubide gakoetako bat 06 denean, faktura mota F1, R1, R2, R3 edo R4 bakarrik izan daitekeela baliozkotuko da.

8. NEKAZARITZA KONPENTSAZIOAK. 02. ARAUBIDE GAKOA

- Araubide gakoa 02 denean, kontrako alderdia identifikatuta egon behar da.
- Araubide gakoa 02 denean, Konpentsazio zenbatekoa eremua beteta egon behar da.

9. KUTXA IRIZPIDEA. 07. ARAUBIDE GAKOA

Bakarrik araubide gako bat badago eta 07 bada, "Subjektu pasiboaren inbertsioaren banaketa" ezin da beteta egon.

~~10. ERROLDATU GABEKO IGORLEA. EZABATUA~~

Identifikazio mota 03, 04, 05 edo 06 bada, "Kuota kengarria" eremua bakarrik 0 izan daiteke.
Baliozkotze hori ez da aplikatuko "Subjektu pasiboaren inbertsio banaketa" blokea beteta baldin badago.

11. 2017KO LEHENENGO SEIHILEKOA ETA SII-N SARTU AURREKO FAKTURAK. 14 GAKOA.

Ezingo da 14 gakoa erabili erregistroan adierazitako aldirako zergaduna SIIIn baldin badago.

12. FAKTUREN BAJA.

Baliozkotu egingo da bajaran adierazitako ekitaldiak eta aldiak bat egin behar dutela erregistroko altaren ekitaldiarekin eta aldiarekin, baita ere ea azken aldaketan adierazitakoarekin aldatu den edo ez.

13. ZENBATEKO GUZTIA.

"Zenbateko guztia" eremua beteta badago, baliozkotuko da honen berdina dela:

Σ (BI + jasandako kuota + errekaru kuota baliok. + konpentsazio zenbatekoa), "Banaketa" blokeko xehetasun lerro guztietakoa

+

Σ (BI +jasandako kuota+ errekaru kuota baliok.) "Subjektu pasiboaren inbertsioaren banaketa" blokeko xehetasun lerro guztietakoa.

Baliozkotze hori ez da aplikatuko araubide gakoren bat 03, 05, 06 edo 09 denean.

Baliozkotze hori ez da aplikatuko araubide gakoren bat 01 denean eta "DesgloseIVA" blokearen "Baselmpoible" eremua 0 denean.

Baliozkotze hori ez da aplikatuko "Subjektu pasiboaren inbertsioaren banaketa" blokea beteta dagoenean.

+/- 10 euroko akatsa onartuko da.

14. KUOTA KENGARRIA.

"Kuota errekaru baliok." eremua beteta badago, "kuota kengarria" zero izan behar da.

15. "EKITALDIA" ETA "KENTZEKO ALDIA" EREMU BERRIAK.

1. Izanik:

Ekitaldia: zzzz

Aldia: zz

Kentzeko ekitaldia: xxxx

Kentzeko aldia: xx

Xx-xxxx, zz-zzzz-ren ondorengoa izan behar da.

2. Izanik:

Ekitaldia: zzzz

Aldia: zz

Kentzeko ekitaldia: xxxx

Kentzeko aldia: xx

xxxx=zzzz bada, orduan, zz hiruhilekkoa bada, xx ere hiruhilekkoa izan behar da.

xxxx=zzzz bada, orduan, zz hilean behingoa bada, xx ere hilean behingoa izan behar da.

3. Kentzeko ekitaldia beteta badago, kentzeko aldia beteta egon behar da.

4. Kentzeko aldia beteta badago, kentzeko ekitaldia beteta egon behar da.

16. INBERTSIO ONDASUNAREN EREMU BERRIA.

- Araubide gakoa = 02 bada, inbertsio ondasuna ezin da "SI" izan.

- Araubide gako bat bakarrik badago eta 08 bada, inbertsio ondasuna ezin da "SI" izan.

17. "HURRENGO EKITALDIAN KENTZEKO" EREMU BERRIA.

Kentzeko ekitaldia eta kentzeko aldia eremuak beteta badaude, "Hurrengo aldian kentzea" eremua "SI" izan behar da.

3.1.6 Negozio baliozkotzeak Kontsignan dauden ondasunen salmentako erregistro liburua

Legenda	Gorritz=	Bete beharreko eremua
	Beltzez=	Aukerako eremua
		Hautatzeko eremua
		Aukerako blokea
		Berria/aldatua bertsioan

BLOQUE	DATOS / AGRUPACIÓN	DATOS / AGRUPACIÓN	DATOS / AGRUPACIÓN	DATOS / AGRUPACIÓN	DATOS / AGRUPACIÓN	DESCRIPCIÓN
Cabecera	IDVersionSii					
	Titular	NombreRazon				1. Erregistro liburuaren titularrari lotutako IFZ identifikatuta dago. 2. Erregistro liburuaren titularraren ordezkariaren IFZ gehitzen bada, identifikatuta egon behar da. 3. Erregistro liburuaren titularraren IFZ adingabe batena bada (K-rekin hasten da) NIFRepresentante eremua derrigorrezkoa da, eta titularraren IFZren ezberdina izan behar da.
		NIFRepresentante				
		NIF				
TipoComunicación						
RegistroLRDetOperacionIntracomunitariaVentasEnConsigna	ClaveDeclarante					
	IdRegistroDeclarado	Ejercicio				Izanik: Ekitaldia: XXXX Aldia: XX
		Periodo				XX-XXXX ≥ 2020-03. (Kontsignako salmentak indarrean jarri ziren eguna. 2021ean, 2020ko bidalketa/jasotzeekin lotutako eragiketak erregistratu ahalko lirateke)
		IdRegistro				
	TipoOperacion					
	1. Kontrako alderdiaren blokea derrigorrezkoa, eragiketa mota = 01 edo 09 bada. 2. Kontrako alderdiaren bete gabeko blokea, eragiketa mota ≠ 01 edo 09 bada.					
Contraparte	NombreRazon					



		NIFRepresentante						
		NIF				Ez da IFZ onartzen		
		IDOtro	CodigoPais				IFZ-BEZarentzako aukerakoa.	
			IDType				IDType bakarrik =02 izan daiteke (IFZ-BEZ)	
	ID					- "Identifikatzailea" eremua EM baten IFZ-BEZ egiturara egokitzen dela baliozkotuko da.		
	-Hasierako igorlearen ordezkoren blokea derrigorrezkoa, eragiketa mota = 02 bada. -Hasierako igorlearen ordezkoren blokea bete gabe, eragiketa mota ≠ 02 bada.							
	SustitutoDestinatar ioInicial	NombreRazon						
		NIFRepresentante						
		NIF					Ez da IFZ onartzen	
		IDOtro	CodigoPais					IFZ-BEZarentzako aukerakoa.
			IDType					IDType bakarrik =02 izan daiteke (IFZ-BEZ)
	ID						"Identifikatzailea" eremua EM baten IFZ-BEZ egiturara egokitzen dela baliozkotuko da.	
	-Eragiketa mota =01 bada, gordailu blokea derrigorrezkoa.							
	Deposito	Depositario	NombreRazon					
			NIFRepresentante					
NIF							Ez da IFZ onartzen	
IDOtro			CodigoPais					IFZ-BEZarentzako aukerakoa.
			IDType					IDType bakarrik =02 izan daiteke (IFZ-BEZ)
	ID					- "Identifikatzailea" eremua EM baten IFZ-BEZ egiturara egokitzen dela baliozkotuko da. - Kontrako alderdia blokean identifikatu ez dena		



OperacionIntracomunitaria		DireccionAlmacen				
		InfoExpedicionRecepcion blokea derrigorrezkoa, eragiketa mota = 01 edo 02 edo 09 bada.				
		InfoExpedicionRecepcion	ValorBienes			Derrigorrezkoa, eragiketa mota = 01 bada
			EmPartida			Derrigorrezkoa, eragiketa mota = 01 bada
			EmLlegada			Derrigorrezkoa, eragiketa mota = 01 bada
			FechaExpedicion			Derrigorrezkoa, eragiketa mota = 01 bada
			FechaLlegada			Derrigorrezkoa, eragiketa mota = 01 bada
			Cantidad			
			DescripBienes			
			FechaSustitucion			Derrigorrezkoa, eragiketa mota = 02 bada Bete gabeko datua eragiketa mota <> 02 bada
		- IdRegistroExpInicial blokea derrigorrezkoa, eragiketa mota = 01 edo 02 edo 09 bada. - IdRegistroExpInicial-ek bat egin behar du liburuaren titularrarentzako sisteman dagoen IdRegistroDeclarado-rekin				
		IdRegistroExpInicial	Ejercicio			
			Periodo			
			IdExpInicial			
		DestinoFinalExpedRecep blokea derrigorrezkoa, eragiketa mota ≠ 01 edo 02 edo 09 bada.				
	DestinoFinalExpedRecep	DescripBienes				
		Cantidad				
		FechaOpDeclarada				

			DestinatarioFinal blokea derrigorrezkoa, eragiketa mota = 03 edo 04 bada.					
			DestinatarioFinal	NombreRazon				
				NIFRepresentante				
				NIF			Ez da IFZ onartzen	
				IDOtro	CodigoPais			IFZ-BEZarentzako aukerakoa.
					IDType			IDType bakarrik =02 izan daiteke (IFZ-BEZ)
					ID			- "Identifikatzailea" eremua EM baten IFZ-BEZ egiturara egokitzen dela baliozkotuko da. - Kontrako alderdia blokean identifikatu ez dena
			BaselImponibleValor					
			PrecioUnitario				Derrigorrezkoa, eragiketa mota ≠ 01 edo 02 edo 07 edo 09 bada	
			RefExterna					
			NumRegistroAcuerdoFacturacion				Akordioaren erregistro zenbakia egon behar da.	
			EntidadSucedida	NombreRazon				
				NIF			Ez da IFZ onartzen	
RegPrevioGGEEoREDEMEoCompetencia								

BREXIT: NVAT onargarriak Erresuma Baturako:

- 2022a baino lehenagoko ekitaldietarako, XIz eta GBz hasten diren IFZ-BEZ datuak onartuko dira.
- 2022ko eta 2022a baino geroagoko ekitaldietarako, ez dira onartuko GBz hasten diren IFZ-BEZ.

3.1.7 Kobratzeak Ematea Negozioko Baliozkotzeak. Kutxa irizpidearen araubide berezia

Legenda	Gorritz=	Bete beharreko eremua
	Beltzez=	Aukerako eremua
		Hautatzeko eremua
		Aukerako blokea

BLOKEA	DATUAK/TALDEA	DATUAK/TALDEA	DATUAK	BALIOZKOTZEAK
Cabecera	IDVersionSii			
	Titular	NombreRazon		1. Erregistro-liburuko titularrari lotutako IFZ identifikatuta dago. 2. Erregistro-liburuko titularraren ordezkariaren IFZk, sartzen bada, identifikatuta egon behar du. 3. Erregistro-liburuko titularraren IFZ adingabe batena baldin bada (K letraz hasten da), IFZOrdezkaria eremua derrigorrezkoa da, eta titularraren IFZren desberdina
		NIFRepresentante		
		NIF		
RegistroLRC obros	IDFactura	IDEmisorFactura	NIF	1. Faktura-igoriei lotutako IFZk identifikatuta egon beharko du. 2. Fakturak sisteman existitu behar du 3. Fakturaren ClaveRegimenEspecialOTrascendencia ="Criterio de caja"
		NumSerieFacturaEmisor		
		NumSerieFacturaEmisorResumenFin		
		FechaExpedicionFacturaEmisor		
	Cobros	Cobro	Fecha	
			Importe	
			Medio	03 (ez da kobratzen / ordaintzen) balioa eremuan kontsignatu ahal izango da, bakarrik kobrantza/ordainketa data eragiketa-dataren hurrengo urteko 12/31koa denean
			Cuenta_O_Medio	Bete ahal izango da (ez da derrigorrezkoa) bakarrik Bitartekoa eremua \diamond "03" (ez da kobratzen / ordaintzen) bada

3.1.8 Ordainketak Ematea Negozioko Balioztatzeak. Kutxa irizpidearen araubide berezia

Legenda	Gorriz=	Bete beharreko eremua
	Beltzez=	Aukerako eremua
		Hautatzeko eremua
		Aukerako blokea

BLOKEA	DATUAK/TALDEA	DATUAK/TALDEA	DATUAK/TALDEA	DATUAK	BALIOZKOTZEAK
Cabecera	IDVersionSii				1. Erregistro-liburuko titularrari lotutako IFZ identifikatuta dago. 2. Erregistro-liburuko titularraren ordezkariaren IFZk, sartzen bada, identifikatuta egon behar du. 3. Erregistro-liburuko titularraren IFZ adingabe batena baldin bada (K letraz hasten da), IFZOrdezkaria eremua derrigorrezkoa da, eta titularraren IFZren desberdina
	Titular	NombreRazon			
		NIFRepresentante			
		NIF			
RegistroLRC obros	IDFactura	IDEmisorFactura	NombreRazon		1. Faktura-igorleari lotutako IFZk identifikatuta egon beharko du. 3. IDType eremua ezin da 07 (identifikatu gabea) izan 4. Fakturak sisteman existitu behar du 5. Fakturaren ClaveRegimenEspecialOTrascendencia ="Criterio de caja"
			NIF		
			IDOtro		
		CodigoPais			
		IDType			
	ID				
	NumSerieFacturaEmisor				
	NumSerieFacturaEmisor ResumenFin				
	FechaExpedicionFactura Emisor				
	Pagos	Pago		Fecha	
			Importe		
			Medio	03 (ez da kobratzen / ordaintzen) balioa eremuan kontsignatu ahal izango da, bakarrik kobrantza/ordainketa data eragiketa-dataren hurrengo urteko 12/31koa denean	
			Cuenta_O_Medio	Bete ahal izango da (ez da derrigorrezkoa) bakarrik Medio eremua <> "03" (ez da kobratzen / ordaintzen) bada	

3.1.9 Negozio balidazioak Egindako fakturen erregistro libururako higiezinaren informazio osagarria eskaintzea (jakinarazi beharreko higiezinaren kopurua 15etik gorakoa denean, faktura berari lotutako gainerako higiezinak honako xehetasunarekin bat jakinaraziko dira

BLOKEA	DATUAK/TALDEA	DATUAK/TALDEA	DATUAK/TALDEA	DATUAK	BALIOZKOTZEAK
Cabecera	IDVersionSii				
	Titular	NombreRazon			1. Erregistro-liburuko titularrari lotutako IFZ identifikatuta dago. 2. Erregistro-liburuko titularraren ordezkariaren IFZk, sartzen bada, identifikatuta egon behar du. 3. Erregistro-liburuko titularraren IFZ adingabe batena baldin bada (K letraz hasten da), IFZOrdezkaria eremua derrigorrezkoa da, eta titularraren IFZren desberdina
		NIFRepresentante			
NIF					
RegistroLRInmuebles Adicionales	IDFactura	IDEmisorFactura	NIF		1. Faktura-igorleari lotutako IFZk identifikatuta egon beharko du. 2. Fakturak sisteman existitu behar du 3. Fakturaren ClaveRegimenEspecialOTrascendencia edo ClaveRegimenEspecialOTrascendenciaAdicional=12,13
		NumSerieFacturaEmisor			
		FechaExpedicionFacturaEmisor			
	DatosInmueble	DetalleInmueble	SituaciónInmueble		
	ReferenciaCatastral			Nahitaezko eremua (SituaciónInmueble) eremua <> 3 edo 4 bada	

4 AKATSEN KUDEAKETA

Erregistro-liburu mota bakoitzerako zehaztu diren web zerbitzuen bidez egiten diren eskaera masiboek erantzuna ekarriko dute, eta hartan, bidalketaren emaitza osoa eta faktura edo erregistro bakoitzaren emaitza espezifikoak adieraziko dira.

Bidalketaren emaitza globala egoera hauetako bat izango da:

- Guztiz onartuta
- Zati batean onartuta
- Guztiz baztertuta

Eskaeran dagoen faktura edo erregistro bakoitzaren emaitza partziala egoera hauetako bat izango da:

- Onartuta
- Onartuta akatsekin
- Baztertuta

4.1 Eskaera baten egoera osoen deskripzioa

Guztiz onartuta

Fakturak aurkeztu eta emaitza guztiz onartzea bada, faktura edo erregistro guztiak baliozkotze sintaktikoak eta negoziokoak gainditu dituzte, eta beraz, Foru Ogasunak ongi erregistratu ditu.

Guztiz baztertuta

Fakturak bidali eta guztiz baztertu badira, bi kausa egon daitezke:

1. Fakturak aurkeztean zehaztu den egitura ez dator bat zehaztutako eskemarekin (ez ditu egiturazko baliozkotzeak betetzen), edo goiburuan akats sintaktikoak daude, eta beraz, eskaera osoa baztertu behar da.

Erantzuna SoapFault gisako mezu bat izango da, akats zehatza adieraziko duena.

2. Eskaerako faktura edo erregistro guztiak ez dituzte lotutako baliozkotze sintaktiko edo negoziokoak (goiburua) betetzen; horrenbestez, denak baztertu dira.

Zati batean onartuta

Fakturak bidali eta zati batean onartu badira, faktura edo erregistro guztiak ez dira onartu, eta beraz, onartu ez direnek ez dute gainditu baliozkotzeren bat.

Okerreko fakturen aurkezpen berri bat bidali beharko da, akatsak zuzenduta.

Horrelako erantzunak emango dira bidalketa berean faktura edo erregistro onartuak eta baztertuak daudenean, eta baita akatsak dituzten faktura edo erregistro onartuak daudenean ere.

4.2 Definitutako akats motak:

- **Akats onartezinak:** Foru Ogasunak erregistro-liburu bakoitzaren fakturretan edo erregistroetan inoiz onartu ezin dituen akatsak dira. Bidalketaren egiturazko baliozkotzeak eta baliozkotze sintaktikoak ez gainditzeak dakartzan akatsak dira, baita erregistro liburuaren titularra identifikatzean gertatzen direnak ere. Kontraesanak edo tratatu ezin den informazioa izateagatik prozesatu ezin diren erregistroak baztertuko dira. Esate baterako, titularra identifikatzean akats bat egin bada eta hala ere onartzen bada, gerora ezingo luke inork akatsa zuzendu, inor ez bailitzateke erregistro horren jabea, eta hortaz, baztertu egin behar da.
- **Akats onargarriak:** faktura atzera botatzea eragiten ez duten akatsak dira. Foru Ogasunak onartu egingo ditu erregistro-liburu bakoitzaren faktura edo erregistroak aurkeztean. Fakturen edo erregistroen negozioko baliozkotzeen ondorioz gertatzen diren akatsetako batzuk dira. Horrelako akatsak daudenean, erantzungo da akatsak badaudela baina onargarriak direla, faktura edo erregistroa aurkeztu duenak akatsa dagoela jakin dezan, baina horrek ez duela eragotzi Foru Ogasunak erregistratzea.

4.3 Akats onargarrien tratamendua

Foru Ogasuneko sistemek akats onargarriak erregistratuko dituzte, baina zuzendu egin beharko dira tratamendua eta baliozkotzea gauzatzeko.

Akatsak zuzentze aldera, akatsekin onartu diren fakturak edo erregistroak aldatzeko eskaera zuzena aurkeztu beharko da.

5 AKATS ZERRENDA

5.1 Bidalketa osoa atzera botatzea eragiten duten akatsak

KODEA	DESKRIBAPENA
3500	Datu-baseetako akats teknikoak. Informazioaren osotasunean akatsa
3501	Datu-baseetako akats teknikoak.
3502	Akats teknikoak. Akatsa fakturako datuak ateratzean
3503	Ordainketak/Kobrantzak emateko kontsultatutako faktura ez da existitzen
3504	Akats teknikoak. Eskudirutako Kobrantzaren datuak ateratzean akatsa
3505	Akats teknikoak. Aseguru Eragiketako datuak ateratzean akatsa
3506	Akats teknikoak. Bidaia Agentzietako datuak ateratzean akatsa
4100	Goiburuan akatsa. IDVersionSii eremuko edukia ez da baliozkoa
4101	Goiburuan akatsa. TipoComunicacion eremuko edukia ez da baliozkoa
4102	XMLk ez du eskema betetzen. Derrigorrezko XXXX eremua adieraztea falta da
4103	Espero gabeko akatsa XMLa parseatzean
4104	Goiburuan akatsa. Titular blokeko NIF eremuaren balioa ez dago identifikatuta
4105	Goiburuan akatsa. Titular blokeko NIFRepresentante eremuaren balioa ez dago identifikatuta
4106	Akatsa data formatuan
4107	Akats teknikoak CSV ateratzean
4108	XMLren erro etiketa ez dator bat eskema definituarekin
4109	NIF ez dago identifikatuta. NIF: XXXX
4110	Akatsa ziurtagiria ateratzean
4111	NIFk formatu okerra du
4112	Akats teknikoak ordezkariak egiaztatzean
4113	Akats teknikoak izapidea sortzean
4114	Ziurtagiriaren titularrak erregistro liburuaren titularrak, ordezkari baimenduak edo Gizarte Lankideak izan behar du
4115	Errore teknikoak Gizarte Lankidea baieztazterakoan
4116	Gainditu egin da DatosInmueble/DetalleIVA blokerako onartutako erregistro muga
4117	XMLk ez du eskema betetzen. Gainditu egin da erregistratzeko fakturetarako gehienezko muga onartua
4118	Titularraren NIF ez dago sistemara informazioa bidaltzeko baimendua. Aurrez erregistratu behar du
4121	Akats teknikoak koadratzea prozesatzean
4122	Goiburuan akatsa. Titularraren NIFk okerreko formatua dauka
4123	Goiburuan akatsa. NIFRepresentante okerreko formatua dauka
4124	Akatsa. Helbidea ez dagokio sarrerako fitxategiari
4125	XMLk ez du eskema betetzen. Gainditu egin da erregistratzeko eragiketatarako gehienezko muga onartua
4126	Akatsa kodifikazioa UTF-8 ez duten karaktereak adieraztean
4127	Akats teknikoak BIHko Errolda kontsultatzean
4134	Akats teknikoak, BBDD-n IdRegistroDeclarado kontsultatzean

5.2 Faktura (edo eskaera osoa akatsa goiburuan gertatzen bada) atzera botatzea eragiten duten akatsak

KODEA	DESKRIBAPENA
1100	XXXX eremuaren balio edo mota okerra
1101	CodigoPais eremuaren balioa okerra
1102	Periodo eremuaren balioa okerra
1103	IDType eremuaren balioa okerra
1104	ID eremuaren balioa okerra
1105	NumSerieFacturaEmisor eremuaren balioa okerra
1106	FechaExpedicionFacturaEmisor eremuaren balioa okerra
1107	TipoFactura eremuaren balioa okerra
1108	SituacionInmueble eremuaren balioa okerra
1109	ClaveRegimenEspecialoTrascendencia eremuaren balioa okerra
1110	Ordaintzeko edo Kobratzeko Bitartekoa eremuaren balioa okerra
1111	TipoRectificativa eremuaren balioa okerra
1112	Fakturaren IFZk erregistro-liburuko titularraren IFZ bera izan beharko du
1113	CausaExencion eremuaren balioa okerra
1114	tipoNoExenta eremuaren balioa okerra
1115	Fakturak alderdi Ez Lotua baldin badu, lotu gabeko zenbateko bietako bat behintzat adierazi behar duzu
1116	IFZ ez dago identifikatuta. IFZ:XXXXX
1117	IFZ ez dago identifikatuta. IFZ:XXXXX. IZENA_IZEN SOZIALA:YYYYY
1118	Igorlearen eta Kontrako alderdiaren Herralde Kodea ez datoz bat
1119	Igorlearen eta Kontrako alderdiaren IDMotak ez datoz bat
1120	Igorlearen eta Kontrako alderdiaren IDak ez datoz bat
1121	Igorlearen eta Kontrako alderdiaren IFZk ez datoz bat
1122	Adigabea izanda, ordezkariaren IFZk balioa eduki behar du
1123	Adingabea izanda, ordezkariaren IFZ ezin da titularraren IFZrekin bat etorri
1124	Herralde kodea derrigorrezkoa da Identifikazio Mota eta IFZ-BEZ desberdinak direnean
1125	Egite data egungo dataren ondotikoa da
1126	Ejercicio eremuaren balioa okerra. Egungo urtea edo aurreko urteren bat izan behar du
1127	Faktura mota Idazpen Laburpena da, NumSerieFacturaEmisorResumenFin deklaratu gabe dago
1128	Faktura mota ez da Idazpen Laburpena, eta NumSerieFacturaEmisorResumenFin deklaratu da
1129	EmitidaPorTerceros eremuak bakarrik S edo N balioak onartzen ditu
1130	TipoOperacion eremuaren balioa okerra.
1131	ClaveDeclarado eremuaren balioa okerra
1132	EstadoMiembro eremuaren balioa okerra
1133	IDType eremuaren balioa okerra. 02 balioa eduki behar du

1134	Faktura zuzentzeko motakoa bada, TipoRectificativa eremuak balioa eduki behar du
1135	Faktura zuzentzeko motakoa ez bada, TipoRectificativa eremuak ez du baliorik eduki behar
1136	FacturasAgrupadas eremua adierazi behar da, bakarrik faktura sinplifikatu fakturatu eta deklaratu ordez eginiko faktura motakoa bada faktura
1137	Faktura ez bada Zuzentzeko edo Fakturen Idazpen Laburpen motakoa, FacturasRectificadas eremua ezingo da adierazita etorri
1138	Ordezkapen bidez Zuzentzeko motakoa bada faktura, zuzenketaren zenbatekoa derrigorrezkoa da
1139	Faktura ez bada ordezkapen bidez Zuzentzeko edo Fakturen Idazpen Laburpen motakoa, ImporteRectificacion blokeak ez du baliorik eduki behar
1140	Eragiketek, alderdi lotuaren barnean, alderdi salbuetsia edota salbuetsi gabea eduki ahal izango dituzte. Beraz, bloke bat edo biak ager daitezke, baina gutxienez batek egon behar du (salbuetsia edota ez salbuetsia)
1141	Eragiketek alderdi lotua eta alderdi lotu gabea eduki ahal izango dituzte. Beraz, bloke bat edo biak ager daitezke, baina gutxienez batek egon behar du (lotua edota ez lotua)
1142	NumSerieFacturaEmisorResumenFin eremuaren balioa okerra
1143	IDFactura blokeko NIF eremuaren balioak mota okerra
1144	Fakturako IDEmisorFactura eta Contraparte alderdia desberdinak dira
1145	Periodo eremuaren balioa okerra. Egungo epea baino lehenagokoa edo egungoa bera izan behar du
1146	IFZ-BEZ identifikatzeko adierazitakoCodigoPais eremua ez dator IDren lehenbiziko bi karaktereekin bat
1147	IDFactura blokean akatsa. NombreRazon eremuaren balioa okerra
1148	DesgloseTipoOperacion gutxienez PrestacionServicios edo Entrega edo biak behar ditu
1149	ID eremua ez dago identifikatuta
1150	AdierazitakoCodigoPais eremua ez dator bat identifikatzailearen lehenbiziko bi digituekin
1151	03 balioa Medio eremuan kontsignatu ahal izango da, bakarrik Kobrantza/Ordainketa Fecha eremuaren balioa eragiketa-dataren hurrengo urteko '12/31' denean
1152	Medio eremuak 03ko balioa baldin badu, Cuenta_O_Medio eremuak ezin du baliorik eduki
1153	IFZk okerreko formatua dauka
1154	VariosDestinatarios eremuak bakarrik S edo N balioak onartzen ditu
1155	ReferenciaCatastral eremua adierazi behar da, baldin eta SituacionInmueble eremuaren balioa 3 edo 4 ez bada
1156	ClaveOperacion eremuaren balioa ez dago balio onartuen zerrendan jasota
1157	DesgloseFactura blokeak adierazita eduki behar du InversionSujetoPasivo edota DesgloseIVA blokeetako bat, gutxienez
1158	Contraparte eremua adierazi behar da, TipoFactura eremuaren balioa F2 edo F4 edo R5 ez bada
1159	Cupon eremuak bakarrik N edo S balioak onartzen ditu
1160	Faktura ez bada faktura sinplifikatuetan Zuzentzeko Faktura, Zuzentzeko Faktura (BEZ Legearen 80.1 eta 80.2 art. eta zuzenbidean oinarritu akatsa) edo idazpen laburpen motakoa, Cupon eremuak ez du baliorik eduki behar
1161	FacturaModificada eremuaren balioa okerra
1162	EstadoCuadre eremuaren balioa okerra
1163	CobroModificado eremuaren balioa okerra
1164	OperacionModificada eremuaren balioa okerra



1165	NumSerieFacturaEmisorResumenFin eremuaren balioak ez du NumSerieFacturaEmisor eremuarenaren berdina izan behar
1166	TipolMpositivo eremuaren balioa ez dago balio onartuen zerrendan jasota
1167	FechaOperacion eremuaren balioak onartuaren ondotiko data dauka
1168	CodigoPaisren balioa bakarrik 'ES' izan daiteke, IDType '07' edo '03' denean. IDType '07' bada, CodigoPais 'ES' izango da
1169	ID eremuak ez du formatu zuzeneko IFZrik
1170	Contraparte alderdia adierazi egin behar da ImporteTransmisionSujetoAIVA eremuak balioa duenean
1171	ClaveRegimenEspecialOTrascendencia eremuak edo ClaveRegimenEspecialOTrascendenciaAdicionalren batek 08 balioa badu, NoSujeta blokeko ImporteTAIReglasLocalizacion eremua jakinaraziko da.
1174	RegistroModificado eremuaren balioa okerra
1175	Contraparte blokeko NIF eremuaren balioak okerreko mota du
1176	FechaRegContable FechaExpedicionFacturaEmisor baino lehenagokoa da
1177	TipoRecargoEquivalencia eremuaren balioa ez dago balio onartuen zerrendan jasota
1178	PorcentCompensacionREAGYP eremuak balio okerra du
1179	ClaveRegimenEspecialOTrascendencia balioa 02 denean, bakar-bakarrik BaselImponible, PorcentCompensacionREAGYP eta ImporteCompensacionREAGYP adierazi beharko dira derrigorrean.
1180	FechaOperacion eremuaren balioa okerra
1181	ClaveRegimenEspecialoTrascendenciaAdicional1 eremuaren balioa okerra
1182	ClaveRegimenEspecialoTrascendenciaAdicional2 eremuaren balioa okerra
1183	Ez dago fakturazio akordiorik
1184	Akats teknikoa fakturazio akordioa ateratzean
1185	NumSerieFacturaEmisor eremuak UTF-8 ez diren karaktereak ditu
1186	Ejercicio eremuaren balioak mugak gainditzen ditu
1187	Ejercicio eremuaren balioak FechaOperacion berdina edo geroagokoa izan behar du, EragiketaEguna sistemarenaren ondotikoa baldin bada
1188	Periodo eremuaren balioak FechaOperacion hilaren berdina edo geroagokoa izan behar du, EragiketaEguna sistemarenaren ondotikoa baldin bada
1189	TipoComunicacion A4 denean beharrezkoa da ClaveRegimenEspecialOTrascendencia eremuak edo ClaveRegimenEspecialOTrascendenciaAdicionalren batek 02 balioa izatea eta CausaExenciondeExentaren batek E2 balioa
1190	BaselImponible eremuaren balioa 0 bada, ImporteTotal eremua adierazi behar da bakarrik BEZaren Xehetasun lerro bat adierazi bada eta faktura F2, F4 edo R5 motakoa bada
1191	DesgloseIVaren BaselImponible eremuaren balioa edo ImporteTotal jakinarazi behar dira faktura F2 edo R5 motakoa bada
1192	ID eremuaren balioak pertsona fisiko baten IFZ izan behar du IDType eremuak 07ko balioa duenean
1193	IdentificacionBien eremuaren balioa okerra
1195	TipolMpositivo eremuaren balioa bakar-bakarrik eragiketa eguna 2012koa edo lehenagokoa denean onartzen da
1196	FechaExpedicionFacturaEmisor eremuaren balioa ez da gaurko eguna ken hogei egun baino lehenagokoa izango.

1197	FechaOperacion eremuaren balioa ez da gaurko eguna ken hogeit egun baino lehenagokoa izango.
1198	TipoRecargoEquivalencia eremuko balioa 2012. urteko edo lehenagoko eragiketa datarako bakarrik dago onartuta
1199	Ekitaldi okerra
1200	Denboraldi okerra
1201	RegPrevioGGEEoREDEMEoCompetencia eremuak bakarrik N edo S balioak onartzen ditu
1202	FacturaSimplificadaArticulos7.2_7.3 eremuak bakarrik N edo S balioak onartzen ditu
1203	(Macrodato) eremuak bakarrik N edo S balioak onartzen ditu
1204	Macrodato eremua bakarrik S balioz jakinarazi behar da, (ImporteTotal) balioa +-100.000.000 edo hortik gorakoa bada
1205	(FacturacionDispAdicionalTerceraYsextayDelMercadoOrganizadoDelGas) eremuak N edo S balioak onartzen ditu
1206	FacturaSinIdentifDestinatarioAritculo6.1.d eremuak bakarrik N edo S balioak onartzen ditu
1207	EmitidaPorTercerosODestinatario eremuaren balioa S bada, FacturacionDispAdicionalTerceraYsextayDelMercadoOrganizadoDelGas eremuak ezin dezake S balioa izan
1208	(ImporteTotal) eremua jakinarazita badago eta +-100.000.000 edo hortik gorakoa bada, (Macrodato) eremua S balioarekin jakinarazi behar da
1209	IDVersionSii eremuak balio okerra du bezeroak edo hornitzaileak jakinarazitako fakturak kontsultatzeko
1210	RefExterna eremuaren balioa okerra
1211	Periodo eremuaren balioa ez daiteke hiru hilekoko izan. Hiruhilekoen epeak 2018tik aurrera soilik onartzen dira
1212	CuotaDeducible eremuak zero izan behar du ClaveRegimenEspecialOTrascendencia gakoaren balioa edo ClaveRegimenEspecialOTrascendenciaAdicional gakoaren baten balioa 13 bada
1213	CuotaDeducible eremuaren balioak CuotaSoportada positiba eremuari euro bat gehituta ateratzen dena baino txikiagoa edo berdina izan behar du
1214	CuotaDeducible eremuaren balioa ez da zuzena ImporteCompensacionREAGYP eremuen baliorako.
1218	TipoImpositivo eremua nahitaez bete behar da, TipoNoExenta eremuak S3 balioa badu eta ClaveRegimenEspecialOTrascendencia edo ClaveRegimenEspecialOTrascendenciaAdicional gakoak 03,05,09,16 ez den balioa badu.
1219	TipoImpositivo eremua nahitaez bete behar da 0 ez den balio batez, TipoNoExenta eremuak S1 balioa badu eta ClaveRegimenEspecialOTrascendencia edo ClaveRegimenEspecialOTrascendenciaAdicional gakoak 03,05,09,16 ez den balioa badu.
1222	TipoImpositivo eremua hutsik egon behar da edo 0 jarri behar da, TipoNoExenta eremuak S1 balioa badu eta ClaveRegimenEspecialOTrascendencia edo ClaveRegimenEspecialOTrascendenciaAdicional gakoak 03,05 edo 09 balioa badu eta Baselmponible = 0 bada
1223	CuotaRepercutida eremua hutsik egon behar da edo 0 jarri behar da, TipoNoExenta eremuak S1 balioa badu eta ClaveRegimenEspecialOTrascendencia edo ClaveRegimenEspecialOTrascendenciaAdicional gakoak 03,05 edo 09 balioa badu eta Baselmponible = 0 bada
1226	TipoImpositivo eremua 0 bada, CuotaRepercutida 0 izan behar da TipoNoExenta eremuak S3 balioa badu
1227	TipoImpositivo eremua hutsik badago edo balioa 0 bada, CuotaRepercutida eremuak hutsik egon behar du, edo 0 balioa izan, baldin eta TipoNoExenta eremuak S1 balioa badu eta ClaveRegimenEspecialOTrascendencia edo ClaveRegimenEspecialOTrascendenciaAdicional gakoak 03,05 edo 09 balioa badu eta 03, 05 edo 09 ez den balioa duen besteren bat badu



1228	Gutxienez Tipolpositivo eremu bat egon behar da beteta eta ezin da 0 izan
1229	Gutxienez Tipolpositivo eremu bat egon behar da beteta eta 0 izan behar da
1230	Baldin TipoNoExenta eremuak S3 balioa badu, gutxienez DetalleIVA eremuko bi lerro bete behar dira
1231	CuotaRepercutida eta Baselmpoible eremuek zeinu bera izan behar dute.
1232	CuotaRepercutida eta BaselmpoibleACoste eremuek zeinu bera izan behar dute.
1233	CuotaRepercutida eremuko balioa ez da zuzena adierazitako Tipolpositivo eta Baselmpoible eremuetarako
1234	CuotaRepercutida eremuko balioa ez da zuzena adierazitako Tipolpositivo eta BaselmpoibleACoste eremuetarako
1235	Tipolpositivo eremua 0 izan behar da, TipoNoExenta eremuak S2 balioa badu
1236	Tipolpositivo eremuak hutsik egon behar du edo 0 jarri behar da, TipoNoExenta eremuak S3 balioa badu eta ClaveRegimenEspecialOTrascendencia edo ClaveRegimenEspecialOTrascendenciaAdicional gakoak 03,05 edo 09 balioa badu
1237	CuotaRepercutida eremua 0 izan behar da, TipoNoExenta eremuak S2 balioa badu
1238	CuotaRepercutida eremuak hutsik egon behar du edo 0 jarri behar da, TipoNoExenta eremuak S3 balioa badu eta ClaveRegimenEspecialOTrascendencia edo ClaveRegimenEspecialOTrascendenciaAdicional gakoak 05 edo 09 balioa badu
1240	Tipolpositivo eremua hutsik badago edo balioa 0 bada, CuotaRepercutida eremuak hutsik egon behar du edo 0 balioa izan, baldin eta TipoNoExenta eremuak S3 balioa badu eta ClaveRegimenEspecialOTrascendencia edo ClaveRegimenEspecialOTrascendenciaAdicional gakoak 03,05 edo 09 balioa badu eta 03, 05 edo 09 ez den balio duen besteren bat badu
1241	CuotaRepercutida eremuak hutsik egon behar du edo 0 jarri behar da, TipoNoExenta eremuak S1 balioa badu eta ClaveRegimenEspecialOTrascendencia edo ClaveRegimenEspecialOTrascendenciaAdicional gakoak 03, 05 edo 09 balioa badu
1242	CuotaRepercutida eremua nahitaez bete behar da, Tipolpositivo eremua beteta badago edo 0 ez bada
1243	Gutxienez Tipolpositivo eremu bat egon behar da hutsik edo 0 balioarekin
1244	ImporteCompensacionREAGYP eremuaren balioa ez da zuzena adierazitako Baselmpoible eta PorcentCompensacionREAGYP eremuen baliorako
1245	ImporteCompensacionREAGYP eta Baselmpoible eremuek zeinu bera izan behar dute
1246	CuotaSoportada eta Baselmpoible eremuek zeinu bera izan behar dute
1247	CuotaSoportada eremuko balioa ez da zuzena adierazitako Baselmpoible eta Tipolpositivo eremuetarako.
1248	Baldin TipoFactura F5 edo LC bada, igorlearen IFZk bat etorri behar du erregistro liburuaren titularraren IFZrekin
1249	ClaveRegimenEspecialOTrascendencia eremuaren balioak ez du uzten baliorik idazten eremu hauetan: ClaveRegimenEspecialOTrascendenciaAdicional1 edo ClaveRegimenEspecialOTrascendenciaAdicional2
1250	ClaveRegimenEspecialOTrascendenciaAdicional1 eremuko balioa ez dator bat adierazitako ClaveRegimenEspecialOTrascendencia gakoarekin.
1251	ClaveRegimenEspecialOTrascendenciaAdicional2 eremua ez dator bat adierazitako ClaveRegimenEspecialOTrascendencia gakoarekin.
1252	Araubide bereziko gako bakarra 02 bada, eta TipoComunicacion ez bada ez A5, ez A6, eragiketa kargapekoa/salbuetsia baino ezin da adierazi xehakapen motan [Faktura] [Zerbitzu ematea] [Ondasunak ematea].



1253	Araubide bereziko gakoetakoren bat 02 bada, eta TipoComunicacion eremua ez bada ez A5, ez A6, nahitaezkoa da gutxienez eragiketa kargapeko/salbuetsi bat izatea xehakapen motarako [Faktura] [Zerbitzu ematea] [Ondasunak ematea]
1254	ClaveRegimenEspecialOTrascendencia eremuak edo ClaveRegimenEspecialOTrascendenciaAdicional eremuren batek 03, 05 edo 09 balioa badu, ImporteTotal eremua bete behar da
1255	CuotaSoportada eremua betetzen bada, TipolPositivo eremua bete beharra dago
1262	TipoComunicacion eremua A5 edo A6 bada, CuotaRepercutida eremuak negatiboa izan behar du
1263	TipoComunicacion eremua A5 edo A6 bada, BaselImponible eremuak negatiboa izan behar du
1264	Bidaiarien BEZaren itzultzea hautatu bada, eragiketaren xehatzean kargapeko/salbuetsi gabea soilik aukera daiteke.
1265	TipoComunicacion eremua A5 edo A6 denean, tipoFactura eremuak F1 izan behar du, ClaveRegimenEspecialOTrascendencia eremuak 02, eragiketaren xehatzea kargapeko/salbuetsi gabea soilik izan daiteke eta TipoNoExenta eremuak S1 izan behar du
1267	NumSerieFacturaEmisor eremuak ez du DER formatua betetzen
1268	TipolPositivo eremua nahitaez bete behar da 0 ez den balio batez, TipoNoExenta eremuak S1 balioa eta ClaveRegimenEspecialOTrascendencia gakoak 03,05 edo 09 balioa badu, eta zerga oinarria 0 ez bada
1269	CuotaRepercutida eremua nahitaez bete behar da 0 ez den balio batez, TipoNoExenta eremuak S1 balioa eta ClaveRegimenEspecialOTrascendencia gakoak 03,05 edo 09 balioa badu, eta zerga oinarria 0 ez bada
1270	NumSerieFacturaEmisor eremuak ez du DUA edo H7 identifikazio zenbaki formatua betetzen
1271	NumSerieFacturaEmisor eremuak ez du aduanen likidazio osagarrien formatua betetzen
1272	BaselImponibleACoste eremua nahitaezkoa da ClaveRegimenEspecialOTrascendencia eremuaren balioa edo ClaveRegimenEspecialOTrascendenciaAdicional gakoaren bat 06 bada
1273	CuotaSoportada eta BaselImponibleACoste eremuek zeinu bera izan behar dute.
1274	CuotaSoportada eremuko balioa ez da zuzena adierazitako BaselImponibleACoste eta TipolPositivo eremuetarako
1275	ClaveRegimenEspecialOTrascendencia eremuak edo ClaveRegimenEspecialOTrascendenciaAdicional gakoaren batek jasotako fakturretan 06 balioa badu, BaselImponibleACoste bete behar da
1276	ClaveRegimenEspecialOTrascendencia gakoa 06 bada, TipoFactura eremuak ezin du F2, F3, F4 edo F5 balioa izan
1277	Komunikazio mota A5 edo A6 bada, zerga tasak hauek izan daitezke: % 4, % 10 eta % 21.
1278	AraubideBereziaGarantzizkoOGakoa edo AraubideBereziaGarantzizkoOGehigarriaGakoa eremuak 03 edo 05 balioa badu, ZenbatekoaGuztira eremua bete behar da
1279	Faktura mota F2 bada, KuotaKengarria 0 izan behar da
1280	BaselImponibleACoste informatu baino ez da egin behar, baldin eta ClaveRegimenEspecialOTrascendencia edo ClaveRegimenEspecialOTrascendenciaAdicional batek 06 balioa badu jasotako fakturretan
1281	BaselImponibleACoste informatu baino ez da egin behar, baldin eta ClaveRegimenEspecialOTrascendencia edo ClaveRegimenEspecialOTrascendenciaAdicional batek 06 balioa badu eginiko fakturretan
1282	Zerga oinarria jakinarazita egon behar da
1283	Likidazio aldiaren ekitaldia ezin da FechaExpedicionFacturaEmisor-en aurrekoa izan
1284	Likidazio aldiaren aldia ezin da FechaExpedicionFacturaEmisor-en aurrekoa izan



1285	ClaveRegimenEspecialOTrascendencia 07 denean, InversionSujetoPasivo blokea ezin da beteta egon
1286	ClaveRegimenEspecialOTrascendencia 08 denean, InversionSujetoPasivo blokea ezin da beteta egon
1287	ClaveRegimenEspecialOTrascendencia 09 denean, InversionSujetoPasivo blokea ezin da beteta egon
1288	TipoFactura LC denean, InversionSujetoPasivo blokea ezin da beteta egon
1289	TipoFactura F5 denean, InversionSujetoPasivo blokea ezin da beteta egon
1290	Araubide bereziko gako bakarra 03 denean, ezin da Atxiki gabea blokea bete
1291	Araubide bereziko gako bakarra 03 denean, Atxikita/salbuetsi gabea blokearentzat bakarrik Salbuetsi gabea S1 baimentzen da.
1292	Araubide bereziko gakoa 04 denean, ezin da Atxiki gabea blokea bete
1293	Araubide bereziko gakoa 04 denean, Atxikita/salbuetsi gabea blokearentzat bakarrik Salbuetsi gabea S2 baimentzen da.
1294	TipoComunicacion A4 denean, FechaOperacion eremua derrigorrezkoa da, eta FechaExpedicionFacturaEmisor-en ondorengoa
1295	TipoComunicacion A4 denean, FechaExpedicionFacturaEmisor ezin da 2018-12-31ren ondorengoa izan
1296	TipoComunicacion A4, A5 edo A6 denean (bidaiarien araubideko itzulketa), ezin da beteta egon PrestacionServicios blokea.
1298	ClaveRegimenEspecialOTrascendencia-k08 balioa duenean eta bakarra denean, bakarrik bloke honetan bete daiteke: Atxiki gabea blokean Kokapen Arauengatik Atxiki gabeko Zenbatekoa
1299	R1,R2,R3,R5 eta R4 edo F1 negatiboak fakturentzako ez ezik, likidazio aldiak bat egin behar du eragiketa aldiarekin, edo, horrelakorik egon ezean, igorpen datarekin
1300	ClaveRegimenEspecialOTrascendencia edo ClaveRegimenEspecialOTrascendenciaAdicional 14 edo 15en berdina denean edo TipoComunicacion A4 denean salbuetsiz, FechaExpedicionFacturaEmisor ezin da FechaOperacion-en aurrekoa izan
1301	ClaveRegimenEspecialOTrascendencia bakarra aukeratu bada eta 01 bada, ezin da CausaExencion E2 eta E3 markatu.
1302	PrestacionServicios blokearentzat, bakarrik CausaExencion E5 markatu daiteke
1303	CausaExencion E5 markatzen bada, kontrako alderdia IDOtro blokearen bidez identifikatuta egon behar da, IDType 02-rekin
1304	Araubide bereziko gakoa 07 denean, eta bakarra denean, ezin da Atxiki gabea blokea bete
1305	Araubide bereziko gakoa 07 denean, eta bakarra denean, Atxikita/Salbuetsi gabea blokearentzat bakarrik S2 eta S3 Salbuetsi gabea baimentzen da.
1306	Araubide bereziko gakoa 07 denean, eta bakarra denean, Atxikita Salbuetsita blokearentzat, ezin da CausaExencion E2,E3,E4 eta E5 markatu
1307	ClaveRegimenEspecialOTrascendencia 14 eta bakarrarentzat, FechaOperacion derrigorrezkoa da, eta FechaExpedicionFacturaEmisor-en ondorengoa izan behar da
1308	ClaveRegimenEspecialOTrascendencia 14 denean, eta bakarra denean, ezin da Atxikita Salbuetsita blokea bete
1309	ClaveRegimenEspecialOTrascendencia 14 denean, eta bakarra denean, TipoFactura F1, R1, R2, R3 edo R4 izan behar da.
1310	ClaveRegimenEspecialOTrascendencia 14 denean, eta bakarra denean, kontrako alderdiaren IFZ identifikatuta egon behar da eta P, Q, S edo V hizkiarekin hasi behar da.
1311	ClaveRegimenEspecialOTrascendencia-k10 balioa duenean, bakarrik bloke honetan bete daiteke: No Sujeta el ImportePorArticulos7_14_Otros
1312	ClaveRegimenEspecialOTrascendencia 10 denean, TipoFactura F1 izan behar da.
1313	ClaveRegimenEspecialOTrascendencia 10 denean, alderdiaren IFZ identifikatuta egon behar da.
1314	Kontrako alderdia IDOtro-rekin identifikatzen denean eta IDType 02 denean (IFZ BEZ),CodigoPais ezin da bete
1315	Kontrako alderdia IDOtro-rekin identifikatzen denean eta IDType 02 denean (IFZ BEZ) TipoFactura F1, F3, R1, R2, R3 edo R4 izan behar da.
1316	Atxikia Salbuetsi Gabea blokean TipoNoExenta S2 markatzen bada, TipoFactura F1, F3, R1, R2, R3 edo R4 izan behar da.

1321	Faktura mota R2 edo R3 denean, kontrako alderdiaren IFZ identifikatuta edo erroldatu gabe egon behar da, R2 bada, IFZ-BEZ ere onartzen da
1322	Faktura mota R2 edo R3 denean, bakarrik faktura mailan banatu daiteke. Faktura mota R2 denean eta kontrako alderdia IFZ-BEZz identifikatuta badago, xehakapena eragiketa mailan ere onartzen da
1323	Zerga oinarria % 21 bada, errekaru oinarri moduan 5,2 edo 1,75 baliokideak bakarrik onartuko dira
1324	Zerga oinarria % 10 bada, errekaru oinarri moduan 1,4 baliokidea bakarrik onartuko da
1325	Zerga oinarria % 4 edo % 5 bada, errekaru oinarri moduan 0,5 baliokidea bakarrik onartuko da
1326	Errekaru baliokidea kuota betea dagoenean eta faktura mota F4 edo F2 ez bada, kontrako alderdiaren IFZ identifikatuta egon behar da
1327	ClaveRegimenEspecialOTrascendencia 11, 12 edo 13 denean eta bakarra denean, TipoImpositivo % 21 izan behar da.
1328	Bakarrik TipoNoExenta S2 edo S3 adierazi daiteke ClaveRegimenEspecialOTrascendencia gakoren bat 01, 04, 05, 06, 07 edo 12 denean.
1329	Faktura mota F2 denean, zerga oinarrien kuotak gehi Atxikita Salbuetsi gabea blokearen kuotak, gehi Atxikita Salbuetsita blokearen zerga oinarriak, gehi ImportePorArticulos7_14_Otros, gehi ImporteTAIReglasLocalizacion, ezin da 3000 baino gehiagokoa izan
1331	Ezingo da 16 gakoa erabili adierazitako aldirako zergaduna SIIIn baldin badago.
1332	Faktura mota F2, F4 edo R5 denean, kontrako alderdia ezin da beteta egon
1333	ClaveRegimenEspecialOTrascendencia 09 denean, kontrako alderdiaren IDType 02 izan behar da.
1334	IDType 03, 04, 05 edo 06 eta InversionSujetoPasivo blokea ez dagoenean beteta, CuotaDeducible eremua bakarrik 0 izan daiteke.
1335	TipoFactura F5 edo LC denean, ClaveRegimenEspecialOTrascendencia bakarrik 01, 04, 05 edo 08 izan daiteke, ClaveRegimenEspecialOTrascendenciaAdicional gabe
1336	ClaveRegimenEspecialOTrascendencia 09 denean, TipoFactura F1, R1, R2, R3 edo R4 izan behar da.
1337	Bakarrik ClaveRegimenEspecialOTrascendencia markatzen denean eta 08 denean, CuotaDeducible 0 izan behar da
1338	ClaveRegimenEspecialOTrascendencia edo ClaveRegimenEspecialOTrascendenciaAdicional1 edo ClaveRegimenEspecialOTrascendenciaAdicional2 bat 06 denean, TipoFactura bakarrik F1, R1, R2, R3 edo R4 izan daiteke.
1339	- TipoFactura F2 edo R5 denean, ImporteTotal eremua ezin da 3.000 baino gehiagokoa izan.
1340	Bakarrik ClaveRegimenEspecialOTrascendencia markatzen denean eta 08 denean, soilik BaselImponible eremua egon daiteke beteta, DesgloseIVA blokekoa
1341	TipoFactura F2 edo R5 denean eta ImporteTotal jakinarazita ez dagoenean, BaselImponible-ren eta CuotaSoportada-ren batura, xehetasun lerro guztiena, ezingo da 3.000 baino gehiagokoa izan.
1342	TipoFactura F4 denean BaselImponible-ren xehetasun lerro guztien batura, ezingo da 6.000 baino gehiagokoa izan.
1343	ClaveRegimenEspecialOTrascendencia 02 denean, kontrako alderdia ezin da IDOtro blokearen bidez identifikatu
1344	CuotaRecargoEquivalencia beteta dagoenean, CuotaDeducible zero izan behar da
1346	Ezingo da ClaveRegimenEspecialOTrascendencia 14 gakoa erabili erregistroan adierazitako aldirako zergaduna SIIIn baldin badago.
1347	Atxikia Salbuetsi Gabea blokean TipoNoExenta S3 markatzen bada, TipoFactura F1, F3, R1, R2, R3 edo R4 izan behar da.
1348	EjercicioDeducccion beteta badago, PeriodoDeducccion beteta egon behar da
1349	PeriodoDeducccion beteta badago, EjercicioDeducccion beteta egon behar da
1350	EjercicioDeducccion eta PeriodoDeducccion beteta badaude, DeducirEnPeriodoPosterior Si izan behar da
1351	PeriodoDeducccion eremuaren balioa okerra da
1352	EjercicioDeducccion eremuaren balioa okerra da



1353	DeducirEnPeriodoPosterior eremuaren balioa okerra da
1354	EjercicioDeducion Ejercicio-ren berdina bada, orduan, Periodo hiruilekoa bada, PeriodoDeducion hiruilekoa izan behar da
1355	EjercicioDeducion Ejercicio-ren berdina bada, orduan, Periodo hilean behingoa bada, PeriodoDeducion hilean behingoa izan behar da
1364	TipoImpositivo eremuak 0 ez den balio batekin beteta egon behar du baldin eta TipoFactura AJ balio badu
1365	Baldin AJ bada, BaseImponible eremua nahitaezkoa da, eta zeroz bestelakoa
1356	EjercicioDeducion eta PeriodoDeducion PeriodoLiquidacion-en ondorengoak izan behar dira
1357	ClaveRegimenEspecialOTrascendencia 02 denean, BienInversion ezin da Si izan
1358	ClaveRegimenEspecialOTrascendencia edo ClaveRegimenEspecialOTrascendenciaAdicional 08 denean, BienInversion ezin da Si izan
1359	BienInversion eremuak balio okerra du
1360	Baldin araubide bereziaren gakoa 17 bada, "Kargapekoa/Salbuetsi gabea" blokerako S1 Salbuetsi gabea mota baino ez da onartzen
1361	Baldin araubide bereziaren gakoa 17 bada, aldia ezin da 2021eko uztaila baino lehenagokoa izan
1362	Baldin araubide bereziaren gakoa 17 bada, igorlearen bidalketa data ezin da 2021eko uztaila baino lehenagokoa izan
1363	Baldin araubide bereziaren gakoa 17 bada, eragiketa data ezin da 2021eko uztaila baino lehenagokoa izan
1503	IdRegistroDeclarado blokearen ekitaldia/aldia ezin da 2020-03 baino gutxiagokoa izan
1504	ClaveDeclarante eremuaren balioa okerra da
1505	TipoOperacion eremuaren balioa okerra da
1506	TipoOperacion 01 edo 09 bada, Contraparte blokea derrigorrezkoa da
1507	TipoOperacion 01 edo 09 ez bada, Contraparte blokea ez da bete behar
1508	Kontrako alderdia IFZ-BEZekin identifikatu behar da
1509	TipoOperacion 02 bada, SustitutoDestinatarioInicial blokea derrigorrezkoa da
1510	TipoOperacion 02 ez bada, SustitutoDestinatarioInicial blokea ez da bete behar
1511	SustitutoDestinatarioInicial IFZ-BEZekin identifikatu behar da
1512	TipoOperacion 01 bada, Gordailua blokea derrigorrezkoa da
1513	SustitutoDestinatarioInicial IFZ-BEZekin identifikatu behar da
1514	TipoOperacion 01,02 edo 09 bada, InfoExpedicionRecepcion blokea derrigorrezkoa da
1515	ValorBienes eremua derrigorrez jakinarazi behar da TipoOperacion 01 bada
1516	EmPartida eremua derrigorrez jakinarazi behar da TipoOperacion 01 bada
1517	EmLlegada eremua derrigorrez jakinarazi behar da TipoOperacion 01 bada
1518	FechaExpedicion eremua derrigorrez jakinarazi behar da TipoOperacion 01 bada
1519	FechaLlegada eremua derrigorrez jakinarazi behar da TipoOperacion 01 bada
1520	TipoOperacion 01 edo 09 ez bada, IdRegistroExplnicial blokea derrigorrezkoa da
1521	IdRegistroExplnicial-ek bat egin behar du liburuaren titularrarentzako sisteman dagoen IdRegistroDeclarado-rekin
1522	TipoOperacion 01,02 edo 09 ez bada, DestinoFinalExpedRecep blokea derrigorrezkoa da
1523	TipoOperacion 03 edo 04 bada, DestinatarioFinal blokea derrigorrezkoa da
1524	PrecioUnitario eremua derrigorrez jakinarazi behar da TipoOperacion 01, 02, 07 edo 09 ez bada



1525	DestinatarioFinal IFZ-BEZekin identifikatu behar da
1526	Kontrako alderdia eta gordailuzaina ezberdinak izan behar dira
1527	Errorea SustitutoDestinatarioInicial blokean
1528	Errorea Depositario blokean
1529	Errorea DestinatarioFinal blokean
1530	EmPartida eremuaren balioa okerra da
1531	EmLlegada eremuaren balioa okerra da
1533	FechaSustitucion eremua derrigorrez jakinarazi behar da TipoOperacion 02
1534	TipoOperacion 02 ez bada, FechaSustitucion eremua ez da bete behar
1545	ZergaTasa eremuaren balioa okerra da, eragiketa data 2022ko Uztaila 1 baino handigagoa edo berdina denean bakarrik onartzen da adierazitako balioa
1547	Baldin AJ bada, Ekitaldia 2023koa baino geroagokoa edo berdina izan behar da
1548	Baldin AJ bada, FechaExpedicionFacturaEmisor 2023ko uztailearen 1ekoa baino geroagokoa edo berdina izan behar da
1549	Baldin AJ bada, EragiketaEguna ezin da beteta egon
1550	Baldin AJ bada, ClaveRegimenEspecialOTrascendencia eremu bat soilik onartzen da, eta 03 edo 05 izan behar da
1551	Baldin AJ bada, kontrako alderdiaren blokea ezin da beteta egon
1552	Baldin AJ bada, FakturaXehatua blokea bakarrik erabil daiteke xehakapen mota gisa
1553	Baldin AJ bada, S1 baino ez da onartuko salbuetsi gabea mota gisa
1554	TipoImpositivo eremuak 0 ez den balio batekin beteta egon behar du TipoNoExenta eremuak S1 balioa badu, ClaveRegimenEspecialOTrascendencia edo ClaveRegimenEspecialOTrascendenciaAdicional 03,09,16 ez den balio bat duelarik
1555	CuotaRepercutida eremuak nahitaez bete behar da TipoNoExenta eremuak S1 balioa badu, ClaveRegimenEspecialOTrascendencia edo ClaveRegimenEspecialOTrascendenciaAdicional 03,09,16 ez den balio bat duelarik
1556	TipoImpositivo eremuak hutsik edo 0 balioarekin egon behar du baldin eta TipoNoExenta S1 balioa badu, ClaveRegimenEspecialOTrascendencia edo ClaveRegimenEspecialOTrascendenciaAdicional 03 edo 09ren balio berdina duelarik, eta Baselmponible 0 bada.
1557	CuotaRepercutida eremuak hutsik edo 0 balioarekin egon behar du baldin eta TipoNoExenta eremuak S1 balioa badu, ClaveRegimenEspecialOTrascendencia edo ClaveRegimenEspecialOTrascendenciaAdicional 03 edo 09ren balio berdina duelarik, eta Baselmponible 0 bada
1558	TipoImpositivo eremuak 0 ez den balio batekin beteta egon behar du baldin eta TipoNoExenta eremuak S1 balioa badu, ClaveRegimenEspecialOTrascendencia 03 edo 09ren balio berdina duelarik, eta Baselmponible 0 ez bada
1559	CuotaRepercutida eremuak 0 ez den balio batekin beteta egon behar du baldin eta TipoNoExenta eremuak S1 balioa badu, ClaveRegimenEspecialOTrascendencia 03 edo 09ren balio berdina duelarik, eta Baselmponible 0 ez bada
1560	TipoImpositivo hutsik edo 0 balioarekin badago, CuotaRepercutida hutsik edo 0 balioarekin egon behar du TipoNoExenta eremuak S1 balioa badu, ClaveRegimenEspecialOTrascendencia edo ClaveRegimenEspecialOTrascendenciaAdicional batek 03 edo 09ren balio berdina eta besteren batek 03 edo 09 ez den balio bat duelarik
1561	TipoImpositivo eremua nahitaez bete behar da TipoNoExenta eremuak S3 balioa badu, ClaveRegimenEspecialOTrascendencia edo ClaveRegimenEspecialOTrascendenciaAdicional 03,09,16 ez den balio bat duelarik
1562	TipoImpositivo hutsik edo 0 balioarekin badago, CuotaRepercutida hutsik edo 0 balioarekin egon behar du TipoNoExenta eremuak S3 balioa badu, ClaveRegimenEspecialOTrascendencia edo ClaveRegimenEspecialOTrascendenciaAdicional batek 03 edo 09ren balio berdina eta besteren batek 03 edo 09 ez den balio bat duelarik

1563	Tipolmpositivo eremuak 0 ez den balio batekin beteta egon behar du TipoNoExenta eremuak S1 balioa badu, ClaveRegimenEspecialOTrascendencia edo ClaveRegimenEspecialOTrascendenciaAdicional 05en balio berdina duelarik
1564	CuotaRepercutida eremuak nahitaez bete behar da TipoNoExenta eremuak S1 balioa badu, ClaveRegimenEspecialOTrascendencia edo ClaveRegimenEspecialOTrascendenciaAdicional 05en balio berdina duelarik
1565	Tipolmpositivo eremuak 0 ez den balio batekin beteta egon behar du TipoNoExenta eremuak S1 balioa badu, ClaveRegimenEspecialOTrascendencia edo ClaveRegimenEspecialOTrascendenciaAdicional 03 eta 09 ez den balio bat duelarik
1566	CuotaRepercutida eremuak nahitaez bete behar da TipoNoExenta eremuak S1 balioa badu, ClaveRegimenEspecialOTrascendencia edo ClaveRegimenEspecialOTrascendenciaAdicional 03 eta 09 ez den balio bat duelarik
1567	Baselmpoible eremua nahitaezkoa da, eta zeroz bestelakoa
1568	Tipolmpositivo eremuak hutsik edo 0 balioarekin egon behar du baldin eta TipoNoExenta eremuak S1 balioa badu, ClaveRegimenEspecialOTrascendencia edo ClaveRegimenEspecialOTrascendenciaAdicional 05en balio berdina duelarik, eta Baselmpoible 0 bada
1569	CuotaRepercutida eremuak hutsik edo 0 balioarekin egon behar du baldin eta TipoNoExenta eremuak S1 balioa badu, ClaveRegimenEspecialOTrascendencia edo ClaveRegimenEspecialOTrascendenciaAdicional 05en balio berdina duelarik, eta Baselmpoible 0 bada
1570	Tipolmpositivo eremuak 0 ez den balio batekin beteta egon behar du baldin eta TipoNoExenta eremuak S1 balioa badu, ClaveRegimenEspecialOTrascendencia 05en balio berdina duelarik, eta Baselmpoible 0 ez bada
1571	CuotaRepercutida eremuak 0 ez den balio batekin beteta egon behar du baldin eta TipoNoExenta eremuak S1 balioa badu, ClaveRegimenEspecialOTrascendencia 05en balio berdina duelarik, eta Baselmpoible 0 ez bada
1572	Zerga tasa % 4 bada, 0,5eko baliokidetasun errekarua tasa onartzen da bakarrik.
1573	Zerga tasa % 5 bada, 0,62eko baliokidetasun errekaruaren tasa onartzen da bakarrik.
1574	Zerga tasa % 0 bada, 0ko baliokidetasun errekaruaren tasa onartzen da bakarrik.
1575	Tipolmpositivo eremuaren balioa ez da zuzena. Jakinarazitako balioa 2023ko urtarrilaren 1etik 2024ko ekainaren 30era bitarteko (bi egunak barne) aldirako baino ez da baimentzen.
1576	TipoRecargoEquivalencia eremuaren balioa ez da zuzena. Jakinarazitako balioa 2023ko urtarrilaren 1etik 2024ko ekainaren 30era bitarteko (bi egunak barne) aldirako baino ez da baimentzen
1577	Baldin AJ bada, salbuetsitako blokea ezin da beteta egon
1578	Baldin AJ bada, lotu gabeko blokea ezin da beteta egon
3000	Faktura bikoiztua
3001	Erregistroa baja emanda dago jada
3002	Ez da erregistrorik existitzen
3003	Ezin dira sartu baja emandako fakturen kobratzeak
3004	Eremuaren gehienezko neurria gaintu da
3005	Ezin da kobratzerik sartu fakturaren ClaveRegimenEspecialOTrascendencia eremuaren balioa 07 ez bada
3006	Ezin dira sartu baja emandako fakturen ordaintzeak
3007	Ezin da ordaintzerik sartu fakturaren GakoaErregimenBereziaEdoGarrantzia eremuaren balioa 07 ez bada
3008	Dagoeneko bada Kontrako alderdi honekiko Eskudirutan jasotako Kobratzea
3009	Batasunaren barruko eragiketa bikoiztua
3010	Aurkezleak ez du faktura hau gaurkotzeko beharrezko baimenik

3012	Dagoeneko bada Contraparte alderdi honekiko Aseguru Eragiketa bat
3013	Dagoeneko bada Contraparte alderdi honekiko Bidaia Agentzien Erregistro bat
3014	Ejercicio eremuaren balioak mugak gainditzen ditu edo bestela Ekitaldia/Epea eremuaren balioak FechaOperacionren Ejercicio/Periodo berdina edo geroagokoa izan behar du, EragiketaEguna sistemarenaren ondotikoa baldin bada
3015	Ezin da fakturaren baja egin, Ejercicio eremuaren balioa ez delako zuzena
3016	Ezin da fakturaren baja egin. Periodo eremuaren balioak egungo epearen berdina edo lehenagokoa izan behar du
3017	Ezin da fakturaren baja egin, Periodo eremuaren balioa okerra delako.
3018	Ezin daitezke sar Inmuebles Adicionales, fakturak ClaveRegimenEspecialOTrascendencia edo ClaveRegimenEspecialOTrascendenciaAdicional 12 ala 13 balioarekin ez badu.
3019	PeriodoLiquidacion-en ekitaldia eta aldia bat etorri behar dira azken mugimenduetarekin
3020	Ondasunen salmenta eragiketa bikoiztutako kontsignan

5.3 Faktura sisteman onartzea eta erregistratzea dakarten akatsak (ondoren zuzendu egin behar dira)

KODEA	DESKRIBAPENA
2000	ClaveRegimenEspecialOTrascendencia eremuak 12 edo 13ko balioa badu edo ClaveRegimenEspecialOTrascendenciaAdicional bat adierazita baldin badu, DatosInmueble blokea adierazi behar da
2002	Errorea ClaveRegimenEspecialOTrascendencia edo ClaveRegimenEspecialOTrascendenciaAdicional ez badago 12 ala 13 balioarekin eta Inmuebles blokea sartzen bada
2004	Akats teknikoa faktura zuzenduen zerrenda kontsultatzean
2006	Fakturak faktura-mailako xehakapena dauka baina eragiketa-mailako xehakapena dagokio, ez delako ez faktura sinplifikatua ez idazpen laburpena, eta kontrako alderdiak Nz hasten den IDBesteBat edo IFZ duelako
2007	ImporteTotal eremua ez da 6.000tik gorakoa
2008	PorcentCompensacionREAGYP eremua ez da adierazi behar faktura jasoetan, ClaveRegimenEspecialOTrascendencia eremuaren balioa 02 ez bada
2009	ImporteCompensacionREAGYP eremua ez da adierazi behar faktura jasoetan, ClaveRegimenEspecialOTrascendencia eremuaren balioa 02 ez bada
2010	ImporteTotal eremuak 3.005,06 edo handiagoa ala -3.005,06 edo txikiagoa izan behar du
2011	Kontrako alderdiaren IFZ ez dago erroldatuta
2013	CuotaRecargoEquivalencia eremuak balio okerra du TipoRecargoEquivalencia eta BaseImponible eremu emanetarako
2014	ClaveRegimenEspecialOTrascendencia balioa 02 denean, bakar-bakarrik BaseImponible, PorcentCompensacionREAGYP eta ImporteCompensacionREAGYP adierazi beharko dira derrigorrean
2016	TipoNoExenta eremuak S2 edo S3 balioa badauka, CuotaRepercutida eremuetako batek behintzat 0 edo huts balioa eduki behar du

2021	TipoNoExenta eremuak S3 balioa badu, gutxienez DetalleIVAren bi lerro jakinaraziak egongo dira
2022	FacturaSimplificadaArticulos7.2_7.3 eremua "S" balioarekin jakinarazi behar da soilik faktura mota F1, F3, R1, R2, R3, R4 denean
2023	FacturaSinIdentifDestinatarioAritculo6.1.d eremua "S" balioarekin jakinarazi behar da soilik faktura mota F2, F4, R5 denean
2024	ImporteTotal-en balioa ez dator bat Baselmponible-ren eta CuotaSoportada-ren, CuotaRecargoEquivalencia-ren eta ImporteCompensacionREAGYP-en baturarekin, xehetasun lerro guztietan
2025	Zenbateko guztia beteta dagoenean, zerga oinarrien baturaren berdina izan behar da gehi eragindako kuotak gehi errekaru kuoten balioak, Atxikita Salbuetsi gabea blokekoak, gehi Atxikita Salbuetsita blokeko zerga oinarrien batura, gehi ImportePorArticulos7_14_Otros-en batura, gehi ImporteTAIReglasLocalizacion-en batura

5.4 Beste akats batzuk

KODEA	DESKRIBAPENA
9000	Web zerbitzua desgaitua dago
9001	Eragiketa desgaitua dago
9110	Lortutako ziurtagiria ez da baliozkoa.
9111	Ziurtagiriak ez du IFZ/IFK.
9113	Akatsa mezuan. XML fitxategiaren gehieneko tamaina baimendua gainditu da.
9114	XMLk ez du eskema betetzen. XXXX elementuaren edukia ez dago osatua. Honakoren bat espero da: XXXX
9115	XMLk ez du eskema betetzen. Nodoa: XXXX ez da baliozkoa. XXXX zenbakiaren balio bat izan behar du.
9116	XMLk ez du eskema betetzen. Akatsa buruan. NIFRepresentante nahitaezkoa da eta titularrarenaren desberdina izango da
9117	XXXX IFZk formatu akastuna du.
9118	XMLk ez du eskema betetzen.
9119	XMLk ez du eskema betetzen. Nodoa: XXXX ez da baliozkoa.
9120	XXXX balioa edo eremuaren mota okerra: XXXX
9121	Jaulkitzailearen IFZk ezin du eragiketa BIHren bidez erregistratu, informazio hori TicketBAI zerbitzuaren bidez igorri behar baitu eta, badagokio, Osatu zerbitzuaren bidez osatu.
9122	Jaulkitzailearen IFZk ezin du eragiketa BIHren bidez erregistratu, eragiketa hori alde aurretik TicketBAI zerbitzuarekin bidali baitu.
9123	Jaulkitzailearen IFZk ezin du erregistroa BIHren bidez aldatu, informazio hori TicketBAI zerbitzuaren bidez igorri behar baitu eta, badagokio, Osatu zerbitzuaren bidez osatu.
9200	SSL buruan akatsa. (Content-Length) bidalketa tamaina jakinaraztea falta da.
9901	Ordezkarria ez da baliozkoa.
9999	Akats teknikoa.