



2018: ABIADA HARTZEN DUGU, INFLEXIO PUNTU BAT ZERBITZUAN

Laugarren urtez jarraian, urteko lehen hiruhilekoan, datu estatistiko eta zenbaki hotzei buruzko sarrera egiten dugu. Aurten legegaldia eta zikloa amaitzen dira Zerbitzuan, eta, agian, egokia eta interesgarria izango litzateke balantze bat egitea, ez bakarrik dokumentu honek jasotzen dituen zenbakiei buruzkoa, baita ere azken lau urteetan ibilaldi honetan izandako gertaerei buruzkoa.

Urte hauetan Zerbitzuko burutza aldatu eta ordeztu da, ofizial berriak iritsi dira, eta zerbitzuburu berria izendatu da, eta benetan uste dut hasiera eman diogula aspalditik espero genuen ilusio, aukera eta itxaropen handiko lanaldi bati.

Ilusio handiz hartu genuen gure aurrekoen lekukoa, eta eskertu nahi dut gure zerbitzu konplexu hau zuzentzeko eta kudeatzeko izan dudana aukera eta baita ere Gipuzkoako larrialdi arretaren egoeraren azterketa sakona eta xehatua egitekoa; izan ere, teknikari gisa kudeaketa arloan dugun esperientzia, ezagutza eta analisiaren bitartez, gure hondar aletxoak jarri nahi dugu aipatutako arreta eta kudeaketa hobetzeko, beharrezko baita kontuan hartuta gure zerbitzuak 30 urte dituela dagoeneko.

Azterketa hori egiteko urtebete baino gehiago behar izan genuen; izan ere, arduradun politikoarekin erkatu eta egokitu zen lana, eta gaiarekin zerikusia zuten eragileekin partekatu zen (suhiltzaileen kolektiboa, eraginpeko administrazioak, langileen ordezkariak). Bi urteko lan ikaragarri horren emaitza izan zen "Gipuzkoa Babestu 20_30" Plan Estrategikoa. 2018ko irailean datu estatistiko hauek aurkeztu genituen, eta urte hura inflexio puntu bat izan zen, mugarri berri bat birdefinizioan, eta, are gehiago, gure ustez bukatutzat eman zitzaion lurraldeko larrialdiei eman beharreko erantzunen egokitze prozesuari, guk arreta ematen diogun gizartearen benetako premiak kontuan hartuta.

Asmo handiko plana da, baina errealista aldi berean, eta garapen eta hazkunde ordenatua eta logikoa ezartzen du 2020. urtetik 2030. urtera («0 legegaldia» amaitzen da eta hurrengo «1 legegaldia» hasten da); izan ere, 2030. urtean, aurreikuspenen arabera, planean ezarritako helburu guztien egokitzapenari eta egokitasunari buruzko azterketa berri bat egin beharko da, zehazki, XXI. mendearen lehen herena igaro ondoren Gipuzkoako gizarteak izango dituen kokapen eta egoerari buruzkoa.

Baina 2018. urtea ez da planen eta dokumentuen urtea izan soilik. Lortu da dagoeneko prozesuaren garapenerako oinarriak ezartzea, erritmoak eta denborak egokiak izan daitezen:

- Errealitate bihurtu da eta, beraz, abian jarri da dagoeneko Gipuzkoako Larrialdiak Koordinatzeko Zentral Bateratua Donostiako Udalaren suhiltzaileen parkean.
- Aurrekoaz gain, 2019. urtean, komunikazioko sare digital bat hedatuko da, modernoa, eguneratua, propioa, eta koordinazio nahiz bateratze operatibo beharrei egokitutakoa; sare hori planean aurreikusita dago, Donostiako Zerbitzua barne hartuta.
- Zerbitzuko burutza toki berera eramana da, handik lurraldeko intzidente guztiak kudeatu ahal izateko eta, aldi berean, udal zerbitzuko homonimoekin espazioa partekatze; izan ere, horrela, sinergiak eta adostasun puntuak sortuko dira eta hasiera emango zaio bi zerbitzuak operatibo berean elkartzeko behar den lan teknikoari, baliagarri izango dena lurraldeko eskualde guztietako herritarren beharrei eraginkortasunez eta efizientziaz erantzuteko. Horrela, beraz, "Gipuzkoa Babestu 20_30" Planaren mugarri garrantzitsu eta konplexuenetako bat eraikitze oinarriak jarriko dira.
- Urrats garrantzitsuak egiten ari dira administrazio eskudunekin Debagoienako suhiltzaile parke zentrala kokatuko den orubea erosteko eta kudeatzeko, "Gipuzkoa Babestu 20_30" Planaren mugarrietako bat baita.



- Zainburuen egutegia eta ordutegia aldatu dira operatiboari erantzun errealagoa eta gertuagoa emateko, erabakiak zentratean bertan hartuko baitira eta, horrela, bitartekoak mobilizatzeko eta desmobilizatzeko erabakiak eraginkortasunez eta arduraz hartu ahal izango dira.
- Operatiboaren Kudeaketa eta Aginte Sistema sortu eta aldatu da; horretarako, lantalde bat sortu da, dokumentu bat garatu da eta puntu guztiei buruzko prestakuntza eta informazioa eman zaie eskala guztiei, inplikazio mailaren arabera.
- Zentraleko langileen kudeaketa aldatzeko oinarriak jarri dira idatziz, bere osotasunean kudeatu ahal izateko, eta, halaber, erdi mailako arduradunen kudeaketa eta baldintzak aldatzeko oinarriak ezarri dira, parkeen eta operatiboaren kudeaketa sendotzeko xedez, suhiltzaile etxeko burutzaren lanpostuak eta sarjentu-brigadaburuaren lanpostuak bateratuko baitira.
- Halaber, Ibilgailuen Plan Estrategikoa ezarri da, flota modernizatzeko eta Planean diseinatutako zerbitzu berriaren behar eta ezaugarriei egokitzeko. Parkeetako langile kopuruak gora egingo duenez, aurreikusten da kabina bikoitzeko ibilgailuak erostea lehenengo irteerarako, eta aurrekontu zuzkidurak ia milioi bat euro gehiago izango du, plan hori urtero burutu ahal izateko.
- Prebentzio plan bat ezarri da parkeetan, eta gure langileak prebentzioko eragile bihurtu dira, hori baita herritarren arreta hobetzeko planaren helburu nagusia eta estrategikoa. Kultura prebentiboa duen gizarte bat gizarte aurreratuagoa eta proaktiboagoa da.
- Programako kontratuak dituzten lanpostu berriak sortuko dira, baliagarri izango direnak parkeetako giza baliabideen hazkuntza ordenatu bat lortzeko eta operatiboa hobetzeko; aldi berean, baliabide pertsonalak handitu dira Bai Esan zentratean eta gauza bera egingo da zerbitzuko egitura teknikoan, hiru ikuskariorde berri inkorporatuko baitira.
- Eta azkenik, lanean ari gara figura administratibo propio bat sortzeko, gure zerbitzuaren kudeaketa esparru independentea eratzeko xedez, betiere gure zerbitzua handitzeko aurreikusita dauden gai, ideia eta helburu guztiak garatu eta gauzatu ahal izateko.

Agian ikusezina da, baina azken 4 urteetan egindako lana handia eta gogorra izan da. Lan eta ahalegin ikaragarria, desgaste handia dakarrena proiektua asmatu, diseinatu eta ezartzeko ardua dutenentzat. Agian, une jakin batzuetan, ez dira ondo ulertu erabilitako formak edo metodoak.

Horregatik, nire iritziz, ziklo bat itxi dezakegu gure Zerbitzuaren garapenean. Oinarriak finkatu, adostu eta onartu dira, eta hemendik aurrera oinarri horiek garatu eta ezarri behar dira. Eta lan horrek energia berriak, profil berriak eta pertsona berriak eskatzen ditu. Aldaketa eta garapeneko garaiak datoz, baina beti hobetzen jarraitzeko helburuarekin.

Eta, nire ustez, pertsonen esku dago aldaketak egitea. Beraz, ahalegina egin behar dugu denon artean gauzak aldatzeko, hobetzeko eta zerbitzu hobea izateko, alde batera utzita estatistikak, zenbakiak eta pertsonalismoak, eta, horrela, denon lanari esker, larrialdiko arreta hobea izan dezagun eta gure gizarteak horrela sentitu eta hartu dezan.

Arkaitz Orbegozo Larrión

Zerbitzuburua



GIPUZKOAKO FORU ALDUNDIKO SUHILTZAILE ZERBITZUAK 2018. URTEAN EGINDAKO ESKU-HARTZEEN DATU ESTADISTIKOEN AZTERKETA ETA LABURPENA

Gipuzkoako Foru Aldundiko Suhiltzaile Zerbitzuak larrialdiko 2.758 esku-hartze egin zituen iazko 2018. urtean erregistratu ziren 2.242 ezbeharretan. Ezbeharren erdiak baino zerbait gehiago, % 56,16, erreskateak eta salbamenduak izan ziren; % 28,17 suteak; eta gainerakoa, berriz, laguntza teknikoak (% 8,51) eta alarma faltsuak (% 7,15).

Suteei dagokienez, 642 ezbehar izan ziren guztira, gutxi gorabehera aurreko urtean izandako suteen % 10 gutxiago. 2018. urtean izan ziren sute gehienak hiri-suteak izan ziren, tamaina txikikoak, etxebizitzetan (257 ezbehar), nahiz eta 43 industria-sute ere erregistratu ziren, fabrika, lantegi edo biltegietan; 44 sute landa-eraikinetan edo baserrietan; 42 baso-sute edo landaretza-sute; eta 116 sute era askotako garraio-bideekin zerikusia izan zutenak.

Aurreko urteetan gertatu izan den bezala, 2018an izandako sute gehienak egunez gertatu ziren (% 60,03); zehazki, goizeko 08:00etatik arratseko 20:00etara, goraldi batzuk egonik bai egunaren erdiko orduetan bai arratseko azken orduan. Hala eta guztiz ere, esan behar da nola askotan sutarik larrienak gauez izaten diren, detekzio denbora handiagoa izaten baita, eta sutea libreki bilaka baitaiteke, kalte handiagoak eraginez.

Erreskate eta salbamenduei dagokienez, 2018. urtean, Foru Aldundiko suhiltzaileek mota horretako 1.280 ezbeharri erantzun zieten, eta horrek % 4,66ko gehikuntza ekarri zuen atal horretan, azken urteetako goranzko joera mantenduta.

Erantzundako halako ezbehar guztietatik, 196 jarduketa izan ziren trafiko istripuak; 487 artapen, arriskuan zeuden pertsonen, barne hartuta etxebizitzetan sartzeak eta mendiko erreskateak; 111 esku-hartze, ur, gas edo argindar ihesekin zerikusia zuten ezbeharretan; eta 249 artapen, animaliei, barne hartuta Asiako liztorraren habiak kentzea (vespa velutina), zeintzuetatik 189 jarduketa kontatu baitziren guztira, eta azken urteetan, espezie hori lurraldean sartu zenez geroztik, halako jarduketek izan duten beheranzko joera eten zen.

Erreskate eta salbamenduen kasuan ere, asteburuetan eta astelehenetan gertatu ziren halako gorabehera eta jarduketa gehienak, bereziki esanguratsuak eta garrantzitsuak izanik, haien kopuruagatik, trafiko istripuekin eta mendiko jarduketekin zerikusia zutenak. Suhiltzaileen esku-hartze gehien metatu ziren hilabetei dagokienez, urria izan zen lehena, eta gero, otsaila eta iraila.

2017. urtearekin alderatzen badugu, ikusten da gehikuntza bat dagoela bai 2018an izandako ezbeharren kopuruan, bai Suhiltzaile Zerbitzuak egindako jarduketa kopuruan, bi kasuetan ia % 7 igo baitziren aurreko urtearen aldean.

Suhiltzaile Zerbitzuak parte hartutako esku-hartzeetan ebakuatu edo erreskatatutako pertsonen dagokienez, 262 pertsona kontatu ziren, guztira, eta horietatik 35, hildakoak ziren.



Esku-hartzeen % 44an, abisua eman zenetik esku-hartzea hasi zen arte igarotako denbora 10 minutukoa baino laburragoa izan da. Bestalde, 15 minutu baino gutxiagotan hasitako jarduketak erreferentzia gisa hartuz gero, portzentaje hori % 67,4ra igotzen da, esku-hartze guztiak hartuta. Ezbeharretara mugitzen diren dotazioen joaneko bidaiaren batez besteko iraupena 11,8 minutu izan da.

Esku-hartzeak burutzeko behar den denborari dagokionez, batez besteko iraupena ordubete eta 20 minutukoa izan da, eta suhiltzaileek egindako jarduketa guztien % 64,82an ordubete baino gutxiago behar izan da.

Bai Esan Kontrol eta Komunikazio Zentroari dagokionez, 2018. urtean abian jarri da Gipuzkoako Larrialdiak Koordinatzeko Zentral Bateratu berria. Zentral berri hori Donostiako Suhiltzaile Etxean kokatu da, Gipuzkoako Foru Aldundiaren eta Donostiako Udalaren arteko lankidetzaren hitzarmen berri bati esker, eta Gipuzkoako larrialdietako alorrean aurrerapen handia ekarri du, bai teknologia aldetik eta bai arreta aldetik; izan ere, zentralak instalazio modernoak eta azken belaunaldiko informatika eta telekomunikazioetako ekipoak ditu eta, beraz, *Gipuzkoa Babestu 20_30* Plan Estrategikoan jasotako proiektu garrantzitsuenetako bat gauzatu ahal izan da, datorren hamarkadan Gipuzkoako larrialdien arreta modernizatzeraz eta hobetzeraz bideratutako proiektua, hain zuzen.

Donostia, 2019ko martxoa

Alberto de la Fuente Valles

Esku-hartze arloko ofizial arduraduna.



2018: COGEMOS IMPULSO, UN PUNTO DE INFLEXIÓN EN EL SERVICIO

Realizamos por cuarto año consecutivo una introducción a los fríos datos estadísticos y numéricos que presentamos todos los años en el primer trimestre del año. Es el año de fin de legislatura y de ciclo dentro del Servicio y quizás conviene y podría ser adecuado e interesante hacer balance, no sólo de los números que contiene el presente documento sino también de lo que ha supuesto este recorrido durante los últimos 4 años.

Son los años que coinciden con el cambio y relevo en la jefatura del servicio, con la llegada de nuevos oficiales, nombramiento de nuevo jefe de servicio y el inicio, he de reconocerlo sinceramente, de un periodo de grandes ilusiones, expectativas y esperanzas en el trabajo que estaba por venir.

Fue ilusionante poder coger el testigo de quienes nos precedieron agradeciendo todo el trabajo que supone estar liderando y gestionando un servicio tan complejo como el que nos ocupa y asumir el reto de realizar un análisis exhaustivo y pormenorizado de la situación de la atención de la emergencia en Gipuzkoa y poder aportar como técnicos a través de nuestro análisis, conocimiento y experiencia en gestión un granito de arena en la mejora de dicha atención y de la gestión que ya eran necesarias una vez vista la andadura de 30 años de nuestro servicio.

Dicho análisis se realizó, durante más de un año se cotejó y adaptó con el responsable político, se compartió con los diferentes agentes involucrados (colectivo de bomberas y bomberos, administraciones afectadas, representantes de los trabajadores) y fruto de todo aquel ingente trabajo de casi dos años fue el Plan Estratégico *Gipuzkoa Babestu 20_30*. En septiembre de 2018, año del que presentamos las presentes estadísticas supuso un punto de inflexión, un antes y un después en la redefinición y, más aún, lo que nosotros entendemos es la finalización del proceso de adecuación de la respuesta a la emergencia en el Territorio con las necesidades reales de la sociedad a quien servimos.

Dicho plan es ambicioso pero a la vez realista y establece un desarrollo y un crecimiento ordenado y lógico desde el 2020 (fin de la "legislatura 0" e inicio de la siguiente "legislatura 1") hasta su culminación en el 2030, año en el que por supuesto será necesario realizar un nuevo análisis sobre la adecuación e idoneidad de todos y cada uno de los hitos marcados en el plan a la situación y estado de la sociedad de Gipuzkoa una vez transcurrido el primer tercio del siglo XXI.

Pero este 2018 no ha sido sólo un año de Planes, de documentos. Ya se ha conseguido sentar las bases para que el desarrollo del mismo pueda ser el adecuado en ritmos y tiempos:

- Se ha hecho realidad y ha comenzado a funcionar la Central Unificada de Emergencias de Gipuzkoa en el parque municipal de bomberas/os de Donostia.
- Como punto de apoyo de lo anterior, se procederá a la licitación en 2019 del despliegue de una red digital de comunicación moderna, actual, propia y adecuada a las necesidades de coordinación y unificación operativa que se prevé en el Plan, incluyendo al Servicio de Donostia.
- Se ha trasladado a la jefatura del servicio al mismo lugar para que pueda desde allí gestionar la globalidad de los incidentes del Territorio, a la vez que compartir espacio con los homónimos del servicio municipal que permita ir creando sinergias, puntos de encuentro y el comienzo del trabajo técnico necesario para la confluencia de ambos servicios en un mismo operativo que permita dar una respuesta eficaz y eficiente a las necesidades de la ciudadanía de todas las comarcas del territorio. Sentando las bases así de la construcción de uno de los hitos más importantes y a la vez más complejos del *Gipuzkoa Babestu 20_30*.
- Se está llevando a cabo pasos importantes con las administraciones competentes para la adquisición y gestión del solar y la construcción del parque central de Debagoiena como hito del *Gipuzkoa Babestu 20_30*.



- Se ha modificado el calendario y horario de los Jefes de Guardia o Zainburus para poder dar una respuesta más real y cercana al operativo con la toma de decisiones desde la central, apoyando la movilización y desmovilización de recursos de manera más eficaz y responsable.
- Se ha creado y modificado el sistema de Gestión y mando del Operativo, con la creación de un grupo de trabajo, el desarrollo de un documento y la formación e información de todos los puntos a cada una de las escalas según su grado de implicación en el mismo.
- Se han sentado las bases por escrito de la modificación de la gestión del personal de central para poder gestionar la misma como un todo y se han establecido las bases de modificación de las condiciones y gestión de mandos intermedios que permitirán reforzar la gestión de los parques a la vez que el operativo con la refundación de los puestos de jefatura de parque y de sargentos jefe de brigada.
- Se ha establecido un Plan Estratégico de Vehículos para la modernización de la flota y la adecuación de la misma a las necesidades y características del nuevo servicio diseñado en el Plan. Previendo adquisición de vehículos dobles cabina en primeras salidas para asumir el crecimiento de personal de los parques, y la dotación presupuestaria oportuna de casi un millón de euros más para poder llevar a cabo anualmente dicho plan.
- Se ha implementado un plan de prevención en los parques, convirtiendo a nuestro personal en agentes de la prevención, como objetivo primordial y estratégico de nuestro Plan de mejora a la respuesta a la ciudadanía. Una sociedad con cultura preventiva es una sociedad más avanzada y más proactiva.
- Se crearán nuevos puestos con contratos con programas que servirán de base para el crecimiento ordenado de los recursos humanos de los parques y el operativo, a la vez que se ha reforzado el personal de la central Bai Esan y se hará lo propio con la estructura técnica del servicio, incorporando tres nuevos subinspectores.
- Y finalmente se está trabajando en la creación de una figura administrativa propia que permita crear el marco independiente de gestión de nuestro servicio que nos permita poder desarrollar y llevar a cabo todas y cada una de las cuestiones, ideas y objetivos previstos en el crecimiento de nuestro servicio

Quizás no visible pero sí ha sido grande y duro el trabajo llevado a cabo estos últimos 4 años. Trabajo y esfuerzo ingentes que conllevan un desgaste importante en quienes tienen la responsabilidad de idearlo, diseñarlo e implementarlo. Quizás algunas veces y en determinados momentos con climas de cierta incomprensión de las formas o métodos utilizados.

Es por ello por lo que considero que podemos cerrar un ciclo dentro del desarrollo de nuestro Servicio. Se han establecido las bases, se han acordado, se han aprobado y ahora queda el trabajo de su desarrollo e implementación. Trabajo que requiere de nuevas energías, nuevos perfiles y nuevas personas. Vienen épocas de cambios y desarrollos, pero siempre con el objetivo seguir mejorando.

Y personalmente creo en que los cambios deben empezar por las personas. Hagamos por tanto un ejercicio entre todos para cambiar, para mejorar y conseguir entre todos un mejor servicio, que vaya más allá de las estadísticas, de los números, de los personalismos y hagamos entre todos que la atención a la emergencia sea mejor y la sociedad a la que servimos así lo sienta y lo perciba.

Arkaitz Orbegozo Larrión

Jefe de Servicio



ANÁLISIS Y RESUMEN DE LOS DATOS ESTADÍSTICOS DE LAS INTERVENCIONES REALIZADAS EN 2018 POR EL SERVICIO FORAL DE BOMBERAS/OS DE GIPUZKOA

El Servicio de Prevención, Extinción de Incendios y Salvamento de la Diputación Foral de Gipuzkoa realizó 2.758 intervenciones de emergencia en los 2.242 siniestros registrados a lo largo del pasado año 2018. Algo más de la mitad de los siniestros, el 56,16%, correspondieron a rescates y salvamentos, el 28,17% fueron incendios, y el resto correspondieron a asistencias técnicas (8,51%) y a falsas alarmas (7,15%).

Con respecto a los incendios, el número total de siniestros fue de 642, que sufrieron una reducción de aproximadamente un 10% en comparación a los incendios registrados durante el año anterior. La mayor parte de los incendios que se produjeron durante el año 2018 fueron fuegos urbanos de pequeñas dimensiones en viviendas (257 siniestros), si bien también se registraron 43 incendios industriales en fábricas, talleres o almacenes, 44 incendios en edificios rurales o caseríos, 42 incendios forestales o de vegetación, y 116 incendios relacionados con los diferentes medios de transporte.

Al igual que viene sucediendo en años anteriores, la mayoría de los incendios producidos durante el 2018 se suelen producir durante el día (60,03%), concretamente entre las 08:00 y las 20:00 horas, con picos ascendentes tanto en las horas centrales del día como a última hora de la tarde. No obstante, se constata que en muchos casos los incendios de mayor gravedad se suelen producir de noche, ya que el tiempo de detección suele ser mayor y el incendio puede evolucionar libremente produciendo mayores daños.

En lo que respecta a rescates y salvamentos, durante el año 2018 los bomberos forales atendieron 1.280 siniestros de esta naturaleza, lo que supuso un incremento de un 4,66% en este apartado, manteniendo la tendencia alcista de los últimos años.

Del total de siniestros de este tipo atendidos, 196 actuaciones estuvieron relacionadas con los accidentes de tráfico, 487 atenciones a personas en riesgo incluyendo accesos a viviendas y rescates de montaña, 111 intervenciones relacionadas con siniestros relacionados con escapes de agua, gas o electricidad, y 249 atenciones a animales, entre los que se incluyen la retiradas de nidos de avispa asiática (vespa velutina), de las que se contabilizaron 189 actuaciones en total y rompiendo la tendencia descendente en número de actuaciones que se llevaba produciendo en los últimos años y desde que comenzó la invasión de esta especie en nuestro territorio.

En el caso de los rescates y salvamentos también fueron los fines de semana junto con los lunes cuando se produjeron mayor número de incidencias y actuaciones de este tipo, siendo especialmente significativos y relevantes por su número los relacionados con los accidentes de tráfico y las actuaciones en montaña. En cuanto a los meses que más intervenciones de bomberos acumuló fue el mes octubre, seguido de los meses de febrero y septiembre.

Si comparamos con el año 2017, se constata un incremento tanto en el número total de siniestros producidos en 2018 como de número de actuaciones realizadas por el servicio foral de bomberos que subieron en ambos casos aproximadamente un 7% respecto al año anterior.



En cuanto a las personas evacuadas o rescatadas en las intervenciones en las que ha participado el servicio foral de bomberos se contabilizaron un total de 262 personas, de las cuales 35 eran fallecidos.

En el 44% de las actuaciones el tiempo transcurrido desde la transmisión del aviso hasta el comienzo de la intervención ha sido inferior a 10 minutos. Si se toman como referencia el inicio de las actuaciones de los bomberos que se dan en menos de 15 minutos, dicho porcentaje se eleva hasta el 67,4% del total de las intervenciones. La duración media del trayecto de ida de las dotaciones de bomberos desplazadas a los siniestros ha sido de 11,8 minutos

En lo que respecta al tiempo de duración y resolución de las intervenciones, la duración media de las mismas ha sido de 1h 20 minutos y el 64,82% del total de actuaciones realizadas por los bomberos se han conseguido solucionar en menos de una hora.

En lo que se refiere al Centro de Control y Comunicaciones (Bai Esan), durante el año 2018 se ha hecho realidad la nueva Central unificada de coordinación de emergencias para Gipuzkoa. Esta nueva Central se ha ubicado en el parque municipal de bomberos de San Sebastián y ha sido posible gracias a un nuevo convenio de cooperación interinstitucional entre la Diputación Foral de Gipuzkoa y el Ayuntamiento de San Sebastián, suponiendo un gran avance tecnológico y de atención a la emergencia en Gipuzkoa ya que cuenta con unas modernas instalaciones, y ha sido dotada de equipos informáticos y de telecomunicaciones de última generación, lo que ha supuesto la materialización de uno de los proyectos importantes enmarcados dentro del Plan estratégico *Gipuzkoa Babestu 20_30*, destinado a modernizar y mejorar la atención a la emergencia en Gipuzkoa en la próxima década.

Donostia, marzo de 2019

Alberto de la Fuente Valles

Oficial Responsable del Área de operaciones

AURKIBIDEA

✓ Aurkibidea.	
✓ Aurrekontua.	
Aurrekontua.....	15
Toki erakundeei egindako transferentziak.....	16
Inbertsioak. Gastu arrunta.....	17,18
✓ Zaindutako eremua.	
Zaindutako eremua, Suhiltzaile etxeak eta eskuhartze kopuruak.....	21
✓ Prestakuntza eta Prebentzioa.	
Suhiltzaileentzako kurtsoak.....	35
Bisitaldiak.....	36
Egindako informe eta ziurtagiriak.....	37
✓ Bai Esan.	
Larrialdi abisuen kopurua.....	41
✓ Eskuhartzea.	
Urteko laburpena.....	43
Larrialdien kopurua.....	45
Parkeetan eragina, motaz zailkatuta.....	47
Larrialdien banaketa hilero eta motaz.....	48
Eguneroko ondorioa.....	49
Larrialdiak egun motaz.....	50
Asteko eguna araberen eskuhartzeak.....	51
Orduko ondorioa.....	52
Larrialdiak orduko eta motaz.....	53
Parte hartu duten suhiltzaileak.....	54
Esku-hartze bakoitzaren igarotako denboraren batura.....	55
Eskuhartzeen iraupena.....	56
Abisu jaso eta irteeraino pasa den denbora.....	57
Lehen suhiltzaile taldeak Gipuzkoako herri batera iristeko behar duen denbora.....	58
Laguntzaileak eskuhartzetan.....	59
Biktimak larrialdietan.....	60
Suteen eta Salbamenduen azterketa.....	62
✓ Eskuhartzeen bilakabidea.	
Urtez urte kopurua.....	63
Esku-hartzeen banaketa, hilero, egunero, orduero.....	66
Suteen eboluzioa.....	68
Salbamenduen eboluzioa.....	72

INDICE

✓ Índice.	
✓ Presupuesto.	
Presupuesto por capítulos.....	15
Transferencias a entes locales	16
Inversiones. Gasto corriente.....	17,18
✓ Dotaciones y coberturas.	
Coberturas por población, parques del servicio y nº de intervenciones	21
✓ Formación y Prevención	
Formación de bomberos	35
Actividades divulgativas	36
Informes emitidos	37
✓ Bai Esan.	
Llamadas de urgencia gestionadas.....	41
✓ Intervención.	
Resumen anual.....	43
Nº real de siniestros por parque.....	45
Incidencia por parques y tipo	47
Distribución de siniestros por meses.....	48
Incidencia diaria	49
Distribución de siniestros por tipo de día.....	50
Distribución de siniestros por día de la semana por parques.....	51
Incidencia horaria	52
Distribución de siniestros por horas y tipos.....	53
Nº de bomberos intervinientes	54
Suma de tiempos invertidos en intervención.....	55
Duración total de las intervenciones.....	56
Tiempo transcurrido desde aviso hasta comienzo de actuación: Total Servicio.....	57
Duración de los viajes de ida a intervención del primer parque que acude.	58
Colaboradores en intervención.....	59
Víctimas en siniestros.....	60
Análisis de Incendios y Salvamentos.....	62
✓ Evolución de siniestros por años.	
Nº y tipo de intervenciones por años.....	63
Distribución de siniestros por meses, días, horas	66
Evolución de incendios	68
Evolución de salvamentos	72

Aurrekontua

Presupuesto

2018 URTEKO AURREKONTUA
PRESUPUESTO AÑO 2018
Totala: 20.594.799,55 €

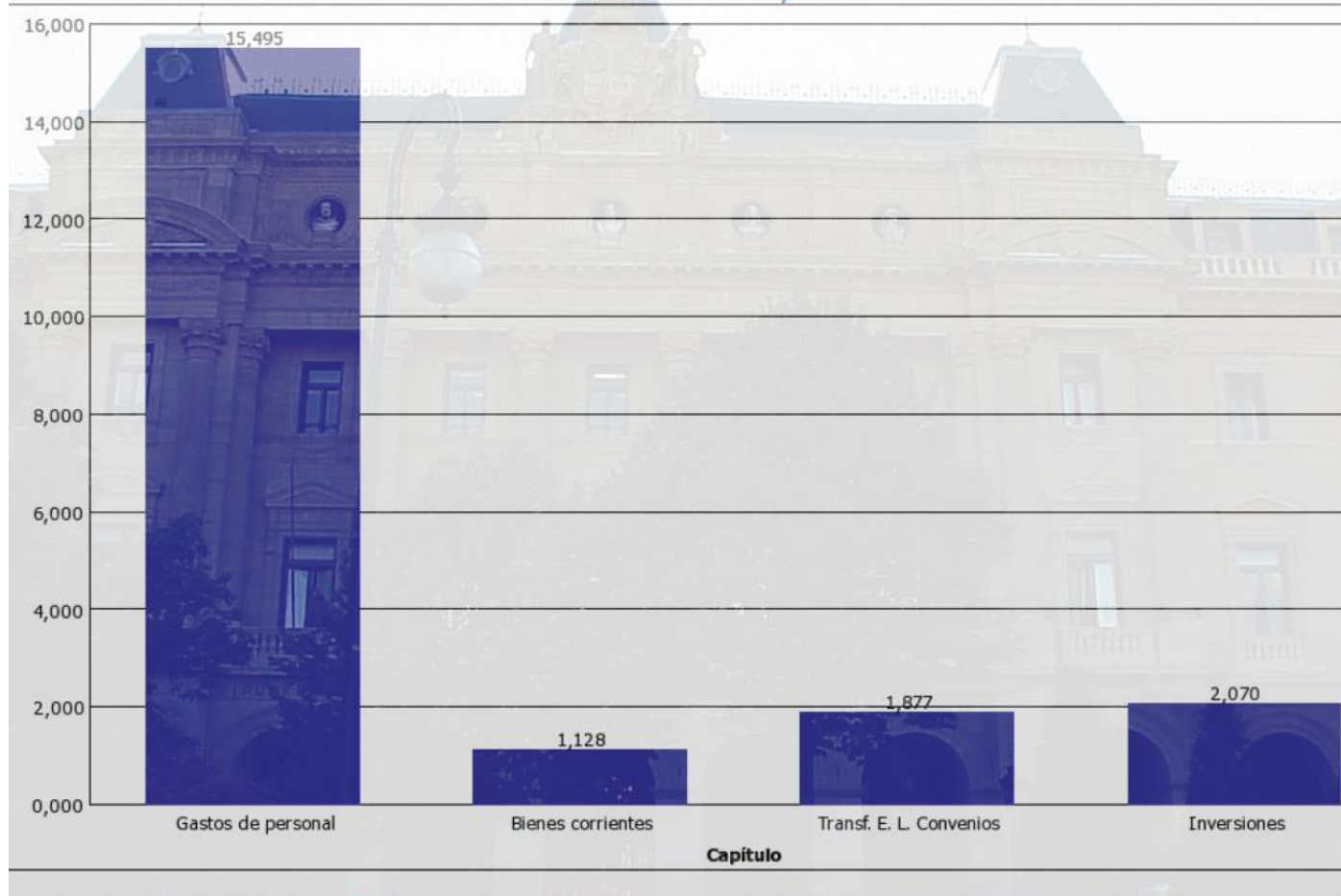

Oharra: 2017eko aurrekontuarekiko gehikuntza: % 7,11
Behin betiko onartutako aurrekontuaren %102,46 gauzatu da

Nota: Incremento sobre el presupuesto 2017 7,11%. Ejecutado el 102,46 % del presupuesto aprobado definitivo

TOKI ERAKUNDEEI EGINDAKO TRANSFERENTZIAK 2018 URTEA
TRANSFERENCIAS A ENTES LOCALES
KOMENIOAK / CONVENIOS: 1.877.000,00 €

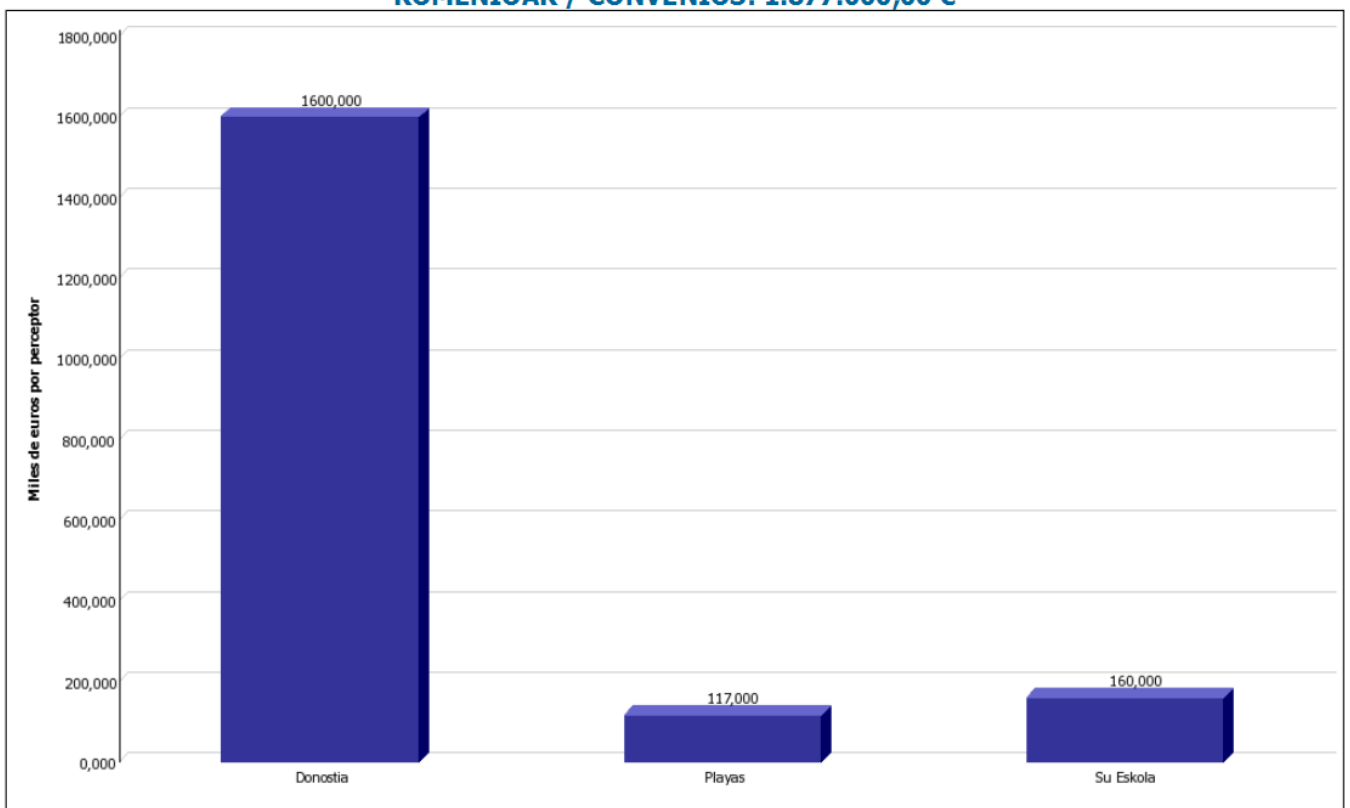

Oharra: 2016. urtearekiko gehikuntza: % 0
Nota: Incremento con respecto a 2017: 0%

AURREKONTUAREN XEHETASUNA 2018 URTEA
DETALLE PRESUPUESTO
INBERTSIOAK / INVERSIONES: 2.069.667,42 €

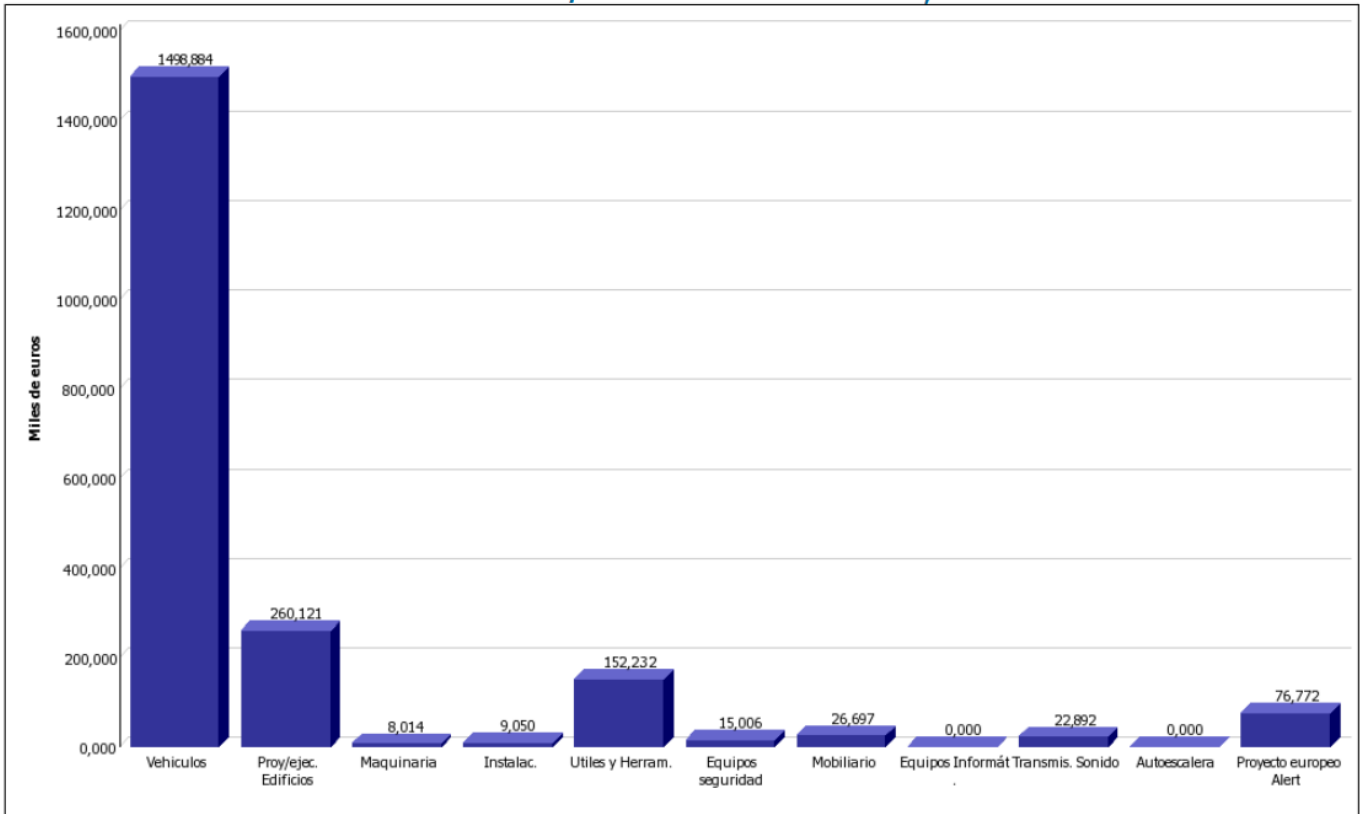

Oharra: 2017. urtearekiko gehikuntza= %58,77
Nota: Incremento con respecto a 2017= 58,77%

AURREKONTUEN XEHETASUNA 2018 URTEA
DETALLE PRESUPUESTO
GASTO CORRIENTE: 1.127.847,66 €

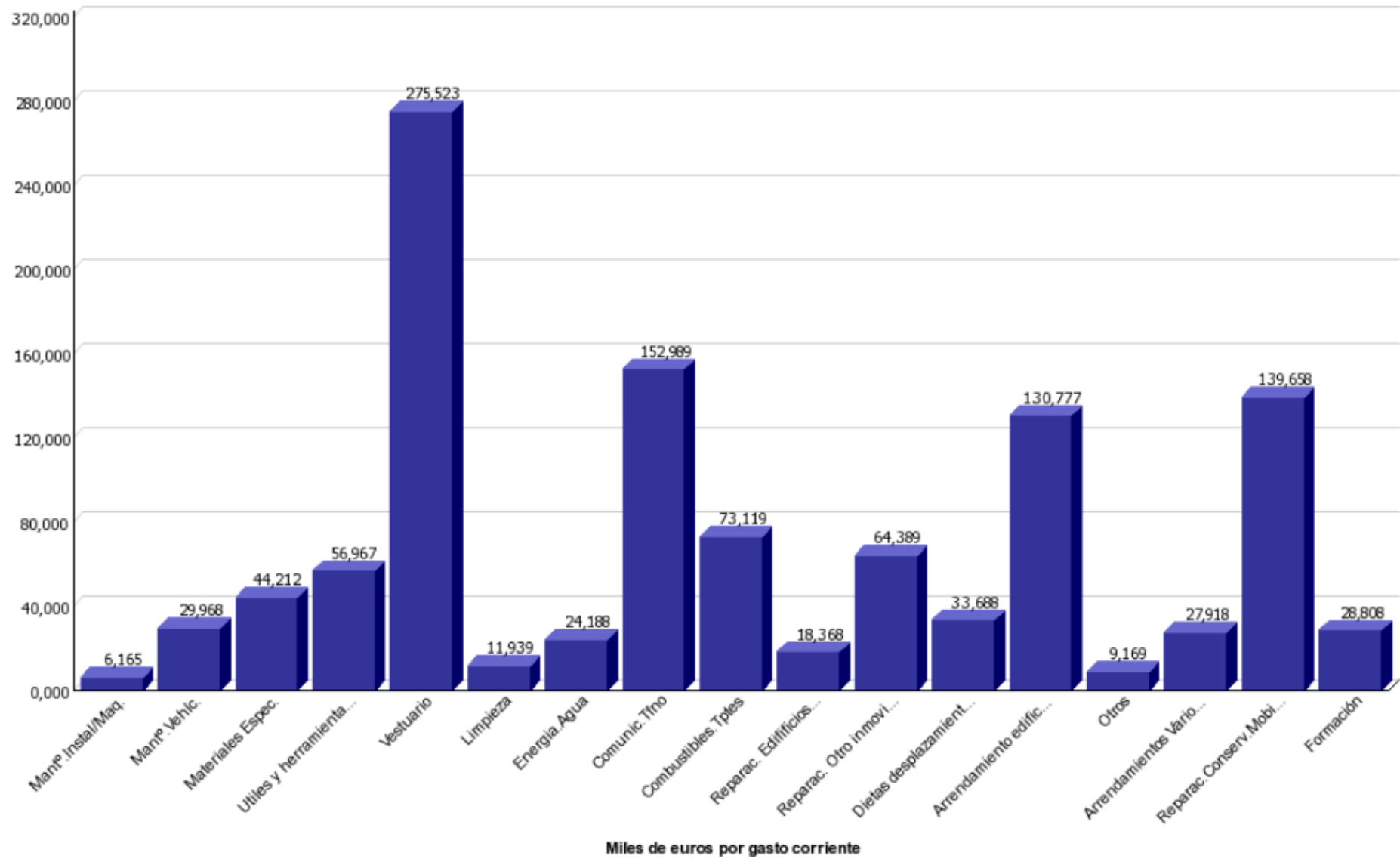

Oharra: 2017. urtearekiko jeitsiera %-5,53
Nta: Reducción con respecto a 2017: -5,53%

Dotazioak
Estaldurak

Dotaciones
Coberturas

ZAINDUTAKO EREMUA

COBERTURAS DE POBLACIÓN Y SUPERFICIE POR PARQUE

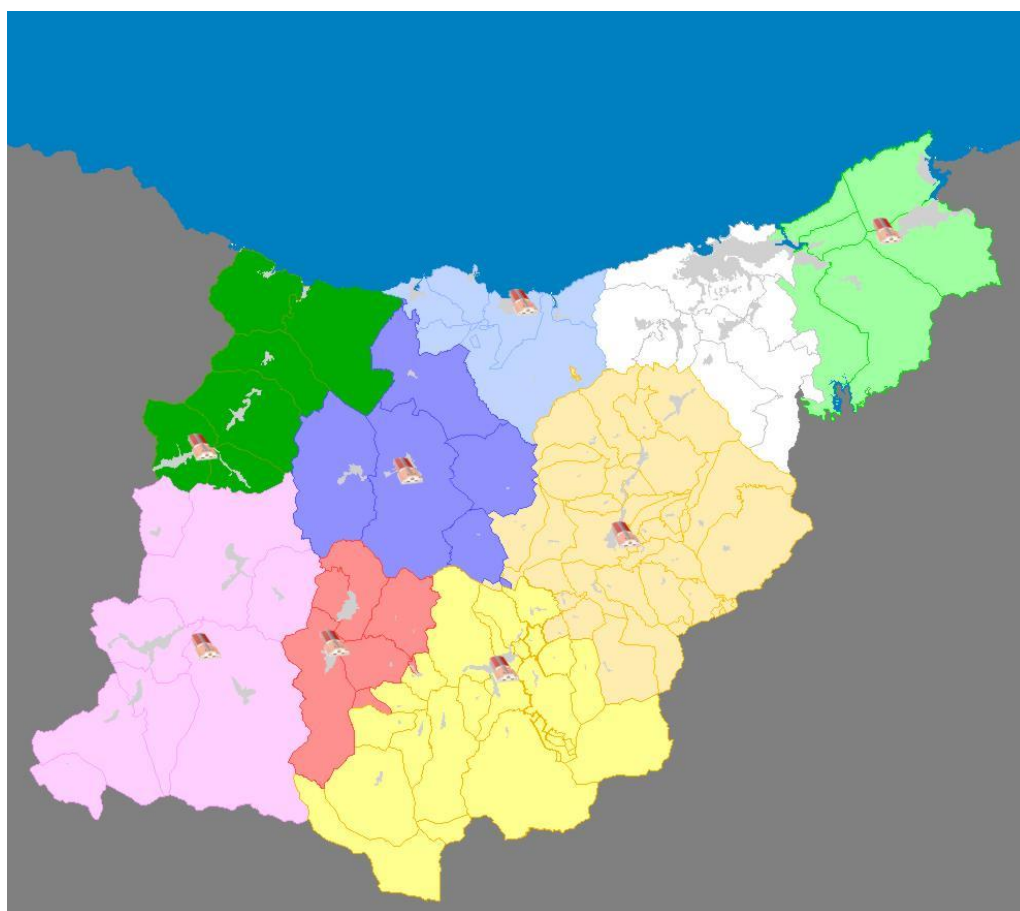

ESKUALDEA	PARKEA	UDALERRIA	Biztanleria 2016 errolda	% s/T.H.	Azalera Ha	% s/T.H.
Deba Garaia	Zubillaga	Oñati	62.734	8,83	34.504	17,38
Bidasoa-Oiartzun	Bidasoa	Irún	135.211	19,03	17.488	8,81
Goierry	Goierry	Ordizia	42.855	6,03	31.935	16,09
Kostaldea	Kosta	Zarautz	44.254	6,23	10.959	5,52
Oria-Tolosaldea	Oria	Tolosa	61.482	8,65	33.975	17,12
Urola Garaia	Korosti	Legazpia	26.481	3,73	12.361	6,22
Deba Behea	Arrate	Eibar	55.307	7,78	18.243	9,18
Urola	Urola	Azpeitia	31.137	4,38	21.622	10,89
Donostialdea	-	Donostia	251.238	35,35	17.454	8,85
TOTALA		Gipuzkoa	710.699		198.541	

FORU ALDUNDIKO SUHILTZAILEZAK ZAINDUTAKO EREMUA

COBERTURA TOTAL DE POBLACIÓN Y SUPERFICIE DE LOS PARQUES FORALES

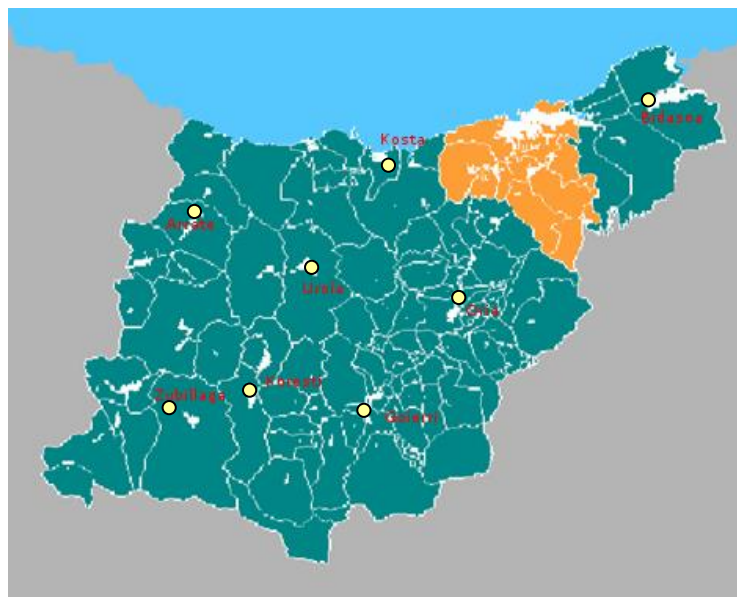

	ZAINDUTAKO BIZTANLERIA 2016 Errolda	% s/T.H.	ZAINDUTAKO AZALERA Ha	% s/T.H.
FORU ALDUNDIKO SUHILTZAILETZA	459.461	64,65	173.386	91,07
DONOSTIAKO SUHILTZAILE ETXEA Donostia	180.179	25,35	6.089	3,19
Astigarraga-Hernani-Usurbil-Lasarte Pasaia-Urmieta	71.059	10,0	10.955	5,74

15 MINUTUTAN ZAINDUTAKO BIZTANLERIA
COBERTURA DE POBLACION EN 15 MINUTOS
2018 URTEA



15 MINUTUTAN ZAINDUTAKO AZALERA
COBERTURA DE SUPERFICIE EN 15 MINUTOS
2018 URTEA

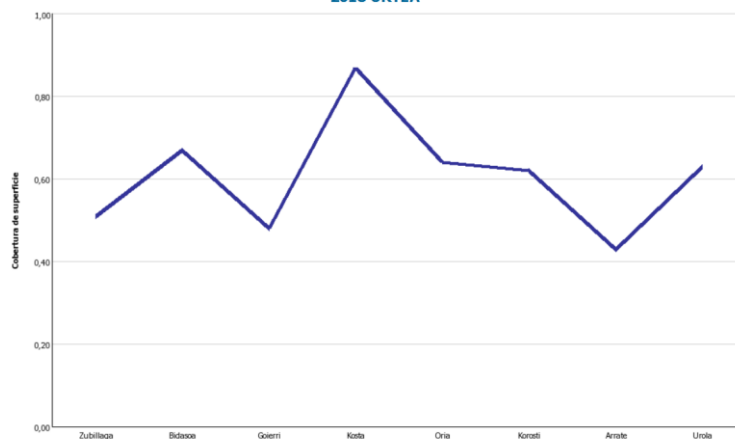

LARRIALDIEN KOPURUA NUMERO REAL DE SINIESTROS POR PARQUE

Año: 2018

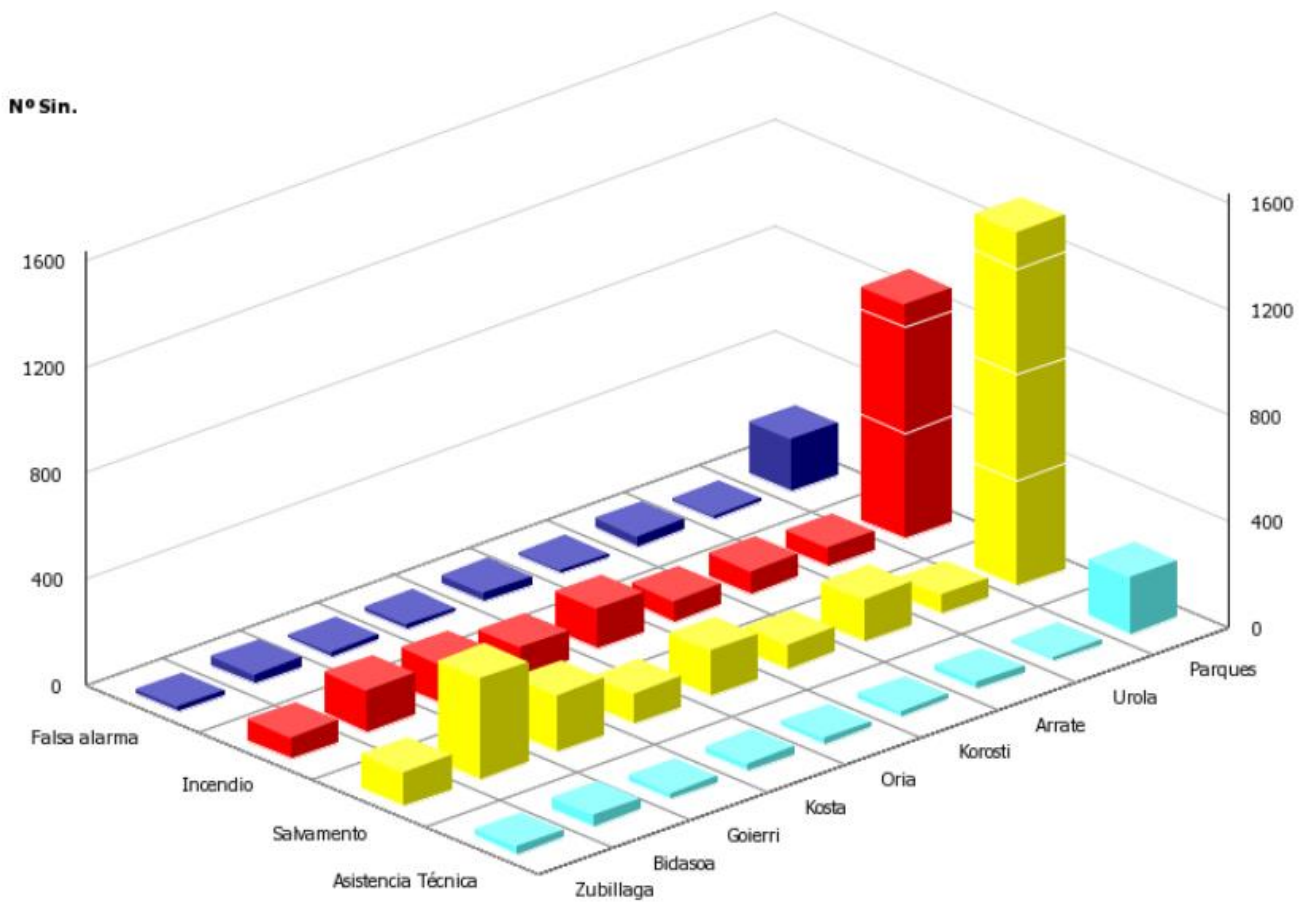

N Int.	Falsa alarma	Incendio	Salvamento	Asistencia Técnica	Tipos de Actuación
Zubillaga	19	84	131	29	276
Bidasoa	38	158	381	44	634
Goierri	19	146	214	24	416
Kosta	19	110	115	31	285
Oria	33	151	173	23	402
Korosti	15	79	93	22	222
Arrate	40	87	159	25	334
Urola	14	70	72	17	189
Parques	197	885	1338	215	2758



ESKUALDE COMARCA	BIZTANLERIA POBLACIÓN	% s/T.H.	AZALERA SUPERFICIE	% s/T.H.
	Censo 2016		Ha	
Deba Garaia	62.734	8,83	34.504	17,38

ESKUHA RTZE KOPURUA Nº DE INTERVENCIÓNES POR TIPO

N Int.	Falsa alarma	Incendio	Salvamento	Asistencia Técnica	Total
ARRASATE	6	28	41	11	86
LEINTZ-GATZAGA	1	4	3	1	9
OÑATI	0	18	40	7	65
BERGARA	4	33	30	6	73
ARETXABALETA	3	5	8	3	19
ELGETA	0	2	8	2	12
ESKORIATZA	0	5	6	1	12
<i>Deba Garaia</i>	14	95	136	31	276



ESKUALDE COMARCA	BIZTANLERIA POBLACIÓN	% s/T.H.	AZALERA SUPERFICIE	% s/T.H.
	Censo 2016		Ha	
Bidasoa- Oiartzun	135.211	19,03	17.488	8,81

ESKUHARTZE KOPURUA Nº DE INTERVENCIONES POR TIPO

N Int.	Falsa alarma	Incendio	Salvamento	Asistencia Técnica	Total
HONDARRIBIA	6	27	85	9	127
IRUN	22	81	187	23	313
LEZO	0	19	15	4	38
OIARTZUN	4	20	31	3	58
PASAIA	1	3	7	0	11
ERRETERIA	10	45	56	10	121
<i>Bidasoa - Oiartzun</i>	43	195	381	49	668



Ordizia



Goierri

ESKUALDE COMARCA	BIZTANLERIA POBLACIÓN	% s/T.H.	AZALERA SUPERFICIE	% s/T.H.
	Censo 2016		Ha	
Goierri	42.855	6,03	31.935	16,09

ESKUHARTZE KOPURUA Nº DE INTERVENCIONES POR TIPO

N Int.	Falsa alarma	Incendio	Salvamento	Asistencia Técnica	Total
ABALTZISKETA	0	1	9	0	10
ARAMA	0	1	9	0	10
ATAUN	0	3	9	0	12
BEASAIN	0	38	55	5	98
ZEGAMA	0	3	9	1	13
ZERAIN	0	3	1	0	4
GAINZA	0	0	0	0	0
IDIAZABAL	6	16	13	2	37
ITSASONDO	0	0	9	2	11
LAZKAO	1	9	10	0	20
LEGORRETA	1	4	15	2	22
MUTILOA	0	1	0	0	1
OLABERRIA	0	2	9	0	11
SEGURA	1	0	4	0	5
ORDIZIA	0	17	27	7	51
ZALDIBIA	2	1	14	0	17
ALTZAGA	0	0	12	1	13
PARTZUERGO NAGUSIA	0	0	1	0	1
ENIIRIO -ARALAR	0	0	0	0	0
ITSASO	0	2	0	0	2
Goierri	11	101	206	20	338



Kosta



ESKUALDE COMARCA	BIZTANLERIA POBLACIÓN	% s/T.H.	AZALERA SUPERFICIE	% s/T.H.
	Censo 2016		Ha	
Kostaldea	44.254	6,23	10.959	5,52

ESKUHARTZE KOPURUA Nº DE INTERVENCIONES POR TIPO

N Int.	Falsa alarma	Incendio	Salvamento	Asistencia Técnica	Total
AIZARNAZABAL	0	0	1	0	1
AIA	2	15	16	4	37
GETARIA	1	9	11	2	23
ORIO	0	5	11	1	17
ZARAUTZ	2	28	50	11	91
ZUMAIA	4	21	17	4	46
<i>Kostaldea</i>	9	78	106	22	215



ESKUALDE COMARCA	BIZTANLERIA POBLACIÓN	% s/T.H.	AZALERA SUPERFICIE	% s/T.H.
	Censo 2016		Ha	
Tolosaldea	61.482	8,65	33.975	17,12



Tolosa

Oria



**ESKUHA RTZE KOPURUA
Nº DE INTERVENCIONES POR TIPO**

N Int.	Falsa alarma	Incendio	Salvamento	Asistencia Técnica	Total
ADUNA	4	6	2	0	12
ALBIZTUR	1	0	1	0	2
ALEGIA	0	10	10	2	22
ALKIZA	0	0	3	0	3
ALTZO	0	3	6	0	9
AMEZKETA	0	0	3	2	5
ANDOAIN	11	42	18	0	71
ANOETA	0	3	1	0	4
ASTEASU	0	2	4	1	7
BELAUNTZA	0	2	2	0	4
BERASTEGI	4	12	4	1	21
BERROBI	0	1	2	2	5
BIDEGOIAN	0	1	3	0	4
ZIZURKIL	0	4	5	0	9
ELDUAIN	1	4	4	1	10
HERNIALDE	0	1	1	0	2
IBARRA	1	14	14	0	29
IKAZTEGIETA	2	2	1	0	5
IRURA	3	12	17	1	33
LARRAUL	0	0	1	0	1
LEABURU	0	7	3	1	11
LIZARTZA	0	1	4	0	5
OREXA	0	4	0	1	5
TOLOSA	4	38	41	6	89
BILLABONA	7	9	16	5	37
LASARTE-ORIA	0	0	0	0	0
BALIARRAIN	0	0	0	0	0
ORENDAIN	0	0	0	0	0
GAZTELU	0	0	0	0	0
Oria - Tolosaldea	38	178	166	23	405



Legazpi

Korosti



ESKUALDE COMARCA	BIZTANLERIA POBLACIÓN	% s/T.H.	AZALERA SUPERFICIE	% s/T.H.
	Censo 2016		Ha	
Urola Garaia	26.481	3,73	12.361	6,22

ESKUHARTZE KOPURUA Nº DE INTERVENCIONES POR TIPO

N Int.	Falsa alarma	Incendio	Salvamento	Asistencia Técnica	Total
EZKIO	0	1	1	1	3
GABIRIA	0	2	8	0	10
LEGAZPI	0	14	35	5	54
ORMAIZTEGI	0	4	3	0	7
URRETXU	2	8	13	2	25
ZUMARRAGA	0	14	35	5	54
ANTZUOLA	0	10	13	0	23
<i>Urola Garaia</i>	2	42	94	12	150



Arrate

ESKUALDE COMARCA	BIZTANLERIA POBLACIÓN	% s/T.H.	AZALERA SUPERFICIE	% s/T.H.
	Censo 2016		Ha	
Deba Behea	55.307	7,78	18.243	9,18

ESKUHARTZE KOPURUA Nº DE INTERVENCIONES POR TIPO

N Int.	Falsa alarma	Incendio	Salvamento	Asistencia Técnica	Total
DEBA	4	8	34	5	51
EIBAR	21	36	59	7	123
ELGOIBAR	8	16	23	5	52
MUTRIKU	3	6	9	0	18
SORALUZE-PLACENCIA	4	3	14	2	23
MENDARO	5	0	10	2	17
Deba Behea	45	69	149	21	284



ESKUALDE COMARCA	BIZTUNLERIA POBLACIÓN	% s/T.H.	AZALERA SUPERFICIE	% s/T.H.
	Censo 2016		Ha	
Urola	31.137	4,38	21.622	10,89

ESKUHARTZE KOPURUA Nº DE INTERVENCIONES POR TIPO

N Int.	Falsa alarma	Incendio	Salvamento	Asistencia Técnica	Total
AZKOITIA	6	11	16	3	36
AZPEITIA	5	45	29	11	90
BEIZAMA	0	0	2	0	2
ZESTOA	4	12	16	2	34
ERREZIL	0	2	4	0	6
Urola	15	70	67	16	168

**Prestakuntza
Prebentzioa**

**Formación
Prevención**

**SUHILTZAILEENTZAKO KURTSILOAK
CURSOS DE FORMACION IMPARTIDOS A
BOMBEROS**

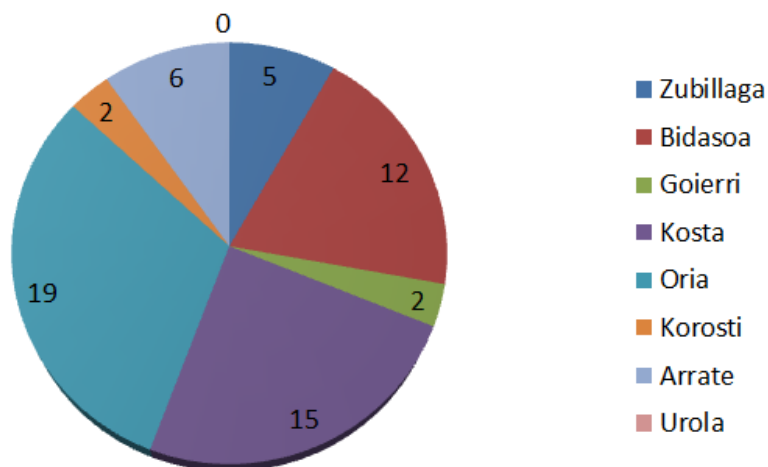

Kurso mota :Ambuman panpinak eta morbidoentzako kamillaren aurkezpena.,
Conducción Mercedes atego 16/30. Mando Operacional en Edificios Colapsados.,
GYMO Gestion y mando operativo, Patologia de la edificacion, Sustantzi
Arriskutsuekin lan egiteko Metodolojia, Trafiko istripuetako esku hartzea: taldearen
agintaritza, Activacion Bolsa de interinos,

**KURTSILOTARA JOAN DIREN SUHILTZAILEAK
Nº DE BOMBEROS ASISTENTES A CURSOS**

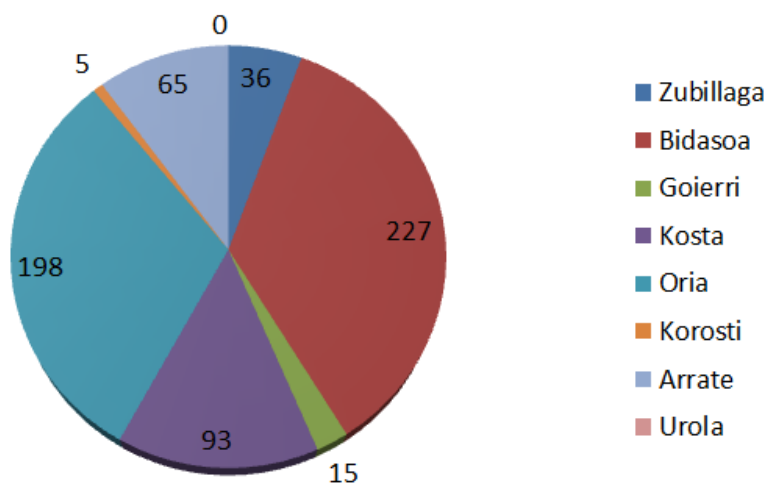

DIBULGAZIO EKINTZAK 2018 URTEA
ACTIVIDADES DIVULGATIVAS
Bisitaldiak / Visitantes

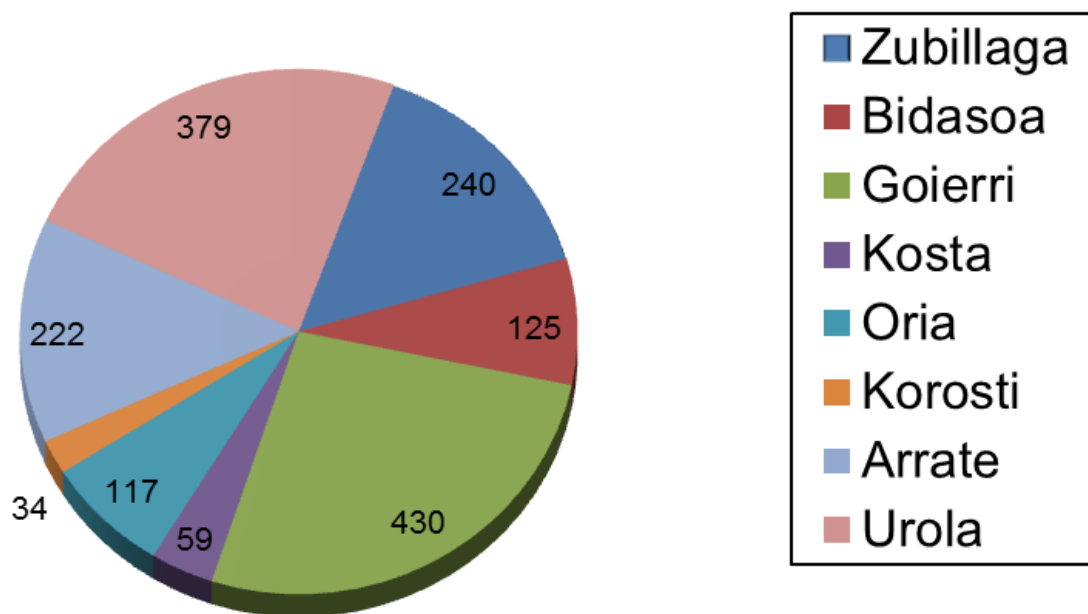

Totala: 1606

LARRIALDI BURUZ EGINDAKO TXOSTENAK INFORMES EMITIDOS SOBRE SINIESTROS

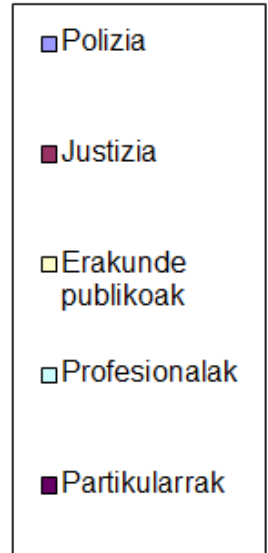
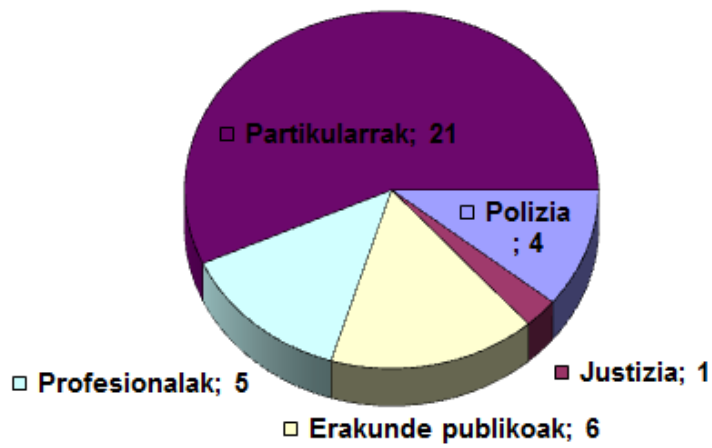

INFORME KOPURUA
NÚMERO DE INFORMES: 37

Bai Esan

LARRIALDI ABISUAK BAI ESANEAN / AVISOS DE EMERGENCIA
GESTIONADAS BAI ESAN
2018

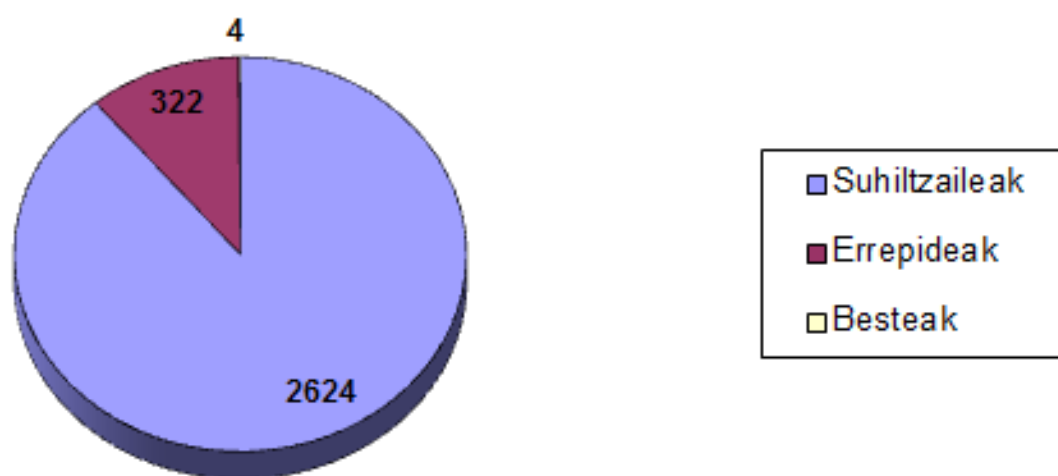

Larrialdi deien kopurua: 2950
Total n° de llamadas de urgencia



SUHILTZAILAK

**LARRIALDIEN ETA ESKUHARTZEEN URTEKO LABURPENA
RESUMEN ANUAL DE SINIESTROS E INTERVENCIONES**

ETXEA/PARQUE: **ZUBILLAGA, BIDASOA, GOIERRI, KOSTA, ORIA, KOROSTI, ARRATE, UROLA**

URTEA / AÑO 2018
HILABETE / MES
ASTEAK / SEMANAS 1 - 52
S.E.I.S. Kodea/Código: 16/20/000

Data: 07/03/2019

Sn.: Juan B. Aliri Aristiguieta
Interbentzio Arloko Burua

ESKUHARTZE KOPURUA
Nº DE INTERVENCIONES

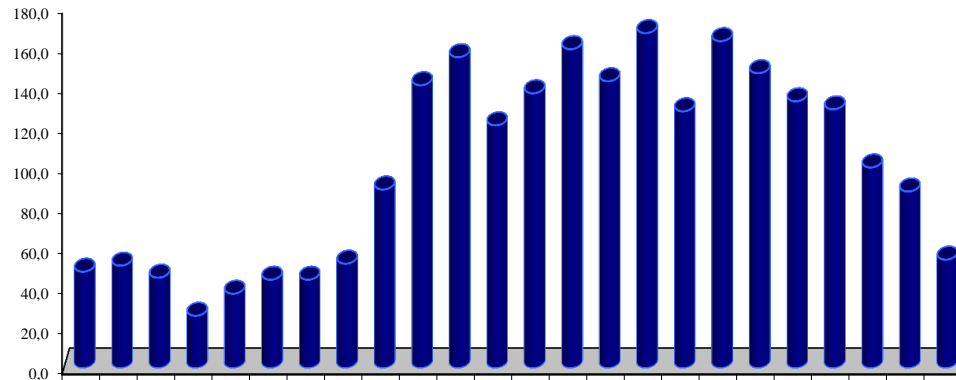
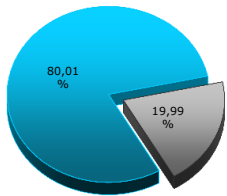

ESKUHARTZE KOPURUA
Nº DE INTERVENCIONES

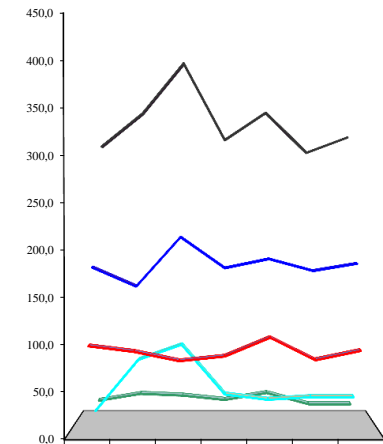

ESKUHARTUTAKOAK CON INTERVENCIÓN	ESKUHARTUGABEAK SIN INTERVENCIÓN
24,28%	2,46%
90,81%	9,19%
42,86%	10,45%
80,39%	19,61%
12,87%	
	7,08%
80,01%	19,99%
PORTZENTAIK/PORCENTAJES	

GUZTIRA TOTALES	0 - 1	1 - 2	2 - 3	3 - 4	4 - 5	5 - 6	6 - 7	7 - 8	8 - 9	9 - 10	10 - 11	11 - 12	12 - 13	13 - 14	14 - 15	15 - 16	16 - 17	17 - 18	18 - 19	19 - 20	20 - 21	21 - 22	22 - 23	23 - 24
257	9	7	3	3	3	6	3	6	6	4	12	13	16	21	19	21	10	10	15	15	17	15	16	7
44	3	1	1	1		1		2	1	4	2	3	3	4	1	4		3	1	2	3	2	2	
43		1	3	1	2		1	2	2	1	3	3	2	1	2	2	3	2	4	1			2	5
116	2	4	3	2	3	1	2	4	5	5	5	3	5	8	8	7	7	11	7	5	6	8	2	3
42	1	2	1		1	1		3	1		1	1	1	1	5	2	4	2	3	4	3	1	3	
140	9	5	10	7	11	8	5	3	1	1	3	4	2	1	2	9	4	4	6	6	9	7	16	7
642	24	20	21	14	20	17	11	20	16	15	26	27	29	36	33	48	26	34	35	32	39	35	39	25
196	3	2	2		2	4	5	9	19	8	7	7	10	17	19	8	16	13	9	14	7	3	4	
101	1	2		1	2				6	5	6	4	10	7	8	12	4	9	7	4	4	4	1	
386	9	12	11	3	6	7	4	9	10	23	29	24	24	29	24	22	18	22	22	22	19	16	11	10
249	1	1					1	9	13	14	16	22	38	27	17	14	17	22	17	10	5	3	2	
111	2	4	3	2		2	2	3	2	6	5	3	6	2	6	8	8	7	5	9	12	6	4	4
157	1	2		2	4	10	15	3	5	17	9	8	8	7	9	10	8	6	8	8	7	5	4	1
80	1	3		1	1		2	2	3	5	4	4	7	6	3	8	6	5	6	8	2	2	1	
1.280	18	26	16	9	15	23	28	27	54	77	75	66	84	99	94	96	66	82	83	77	68	45	30	22
309	4	4	5	2		3	1	2	11	38	46	16	12	13	5	16	25	36	17	14	13	12	11	3
170	2	1	3	1	2	1	4	3	8	11	8	12	12	11	11	7	11	11	12	10	9	8	8	4
2.401	48	51	45	26	37	44	44	52	89	141	155	121	137	159	143	167	128	163	147	133	129	100	88	54
ORDU GORABEHERA/INCIDENCIA HORARIA																								

LARRIALDI MOTA TIPO DE SINIESTRO	ASTELEHENA LUNES	ASTEARTEA MARTES	ASTEAKENA MIÉRCOLES	OSTEGUNA JUEVES	OSTIRALA VIERNES	LARUNBATA SABADO	IGANDEA DOMINGO	GUZTIRA EZBEHARRAK TOTAL SINIESTROS	GUZTIRA EKINTZAK TOTAL INTERVENCIONES
SUA INCENDIO									
Hirian/urbano	42	35	31	39	41	28	41	257	425
Mendi Etxean/Rural	7	11	7	3	5	7	4	44	68
Industrial/Industrial	5	7	5	6	13	4	3	43	93
Ibilgailuan/Vehículo	21	18	15	16	21	13	12	116	131
Basoan/Forestal	9	2	7	5	7	6	6	42	44
Kasu bereziak/Casos especiales	14	19	17	18	20	25	27	140	149
GUZTIRA/TOTAL	98	92	82	87	107	83	93	642	910
Zirkulazioa/Relativo al tráfico	29	20	31	33	35	28	20	196	223
Ezbeharren soroslea/Soc. victi.	15	12	15	16	14	11	18	101	107
Arriskuen zegoen jend./P. riesg.	54	43	55	45	55	57	77	386	397
Animalien soroslea/Aten. anim.	47	36	47	49	39	23	8	249	253
Ura,gasa,elektriz./Agua,gas,el.	12	19	22	12	9	11	26	111	122
Izadi arriskua/Riesgo naturaleza	12	23	36	13	26	30	17	157	159
Aurri eta honda./Ruinas y hund.	11	6	7	11	11	16	18	80	81
GUZTIRA/TOTAL	180	159	213	179	189	176	184	1.280	1.342
LAG.TEK. A.TECN.	16	74	91	35	29	32	32	309	334
AL.FALT. FALSA A.	22	30	28	23	31	18	18	170	198
GUZTIRA/TOTALES	316	355	414	324	356	309	327	2.401	2.784
EGUN GORABEHERA/INCIDENCIA DIARIA									



SUHILTZAILEAK

BALABIDEEN, EREMUEN, PRESTAKUNTZAREN ETA PREBENTZIOAREN URTEKO LABURPENA

ZUBILLAGA, BIDASOA, GOIERRI, KOSTA, ORIA, KOROSTI, ARRATE, UROLA

ETXEA/PARQUE:

URTEA / AÑO 2018
HILABETEA / MES
ASTEAK / SEMANAS 1 - 52

S.E.I.S Kodea/Código: 16/20/000

Data: 07/03/2019
Sn.: Juan B. Aliri Artstigüeta
Intzentzio Arloko Burua

ZAINDUTAKO EREMUA / AMBITO DE COBERTURA

2016 Errolda/Censo

ZAINPEKOA / COBERTURA

Biztanleria (Biz): 459.461 Herrialdekoaren % 64,65

Azaleria (Ha.): 181.087 Herrialdekoaren % 91,21

Superficie (Ha): % s/ provincia

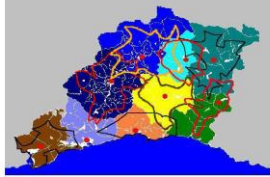

ISOKRONOAK / ISOCRONAS

Biztanleak 428.264 Habitanles % total 93,21

Superficie % total 104,957

Guztira % 57,96

BALABIDEAK / DOTACIONES

Guztira etxeak/Total parques 8

Zentrala/Central - Nagusia/Principal 8 Laguntzailea/Auxiliar -

OPERATIBOAK / OPERATIVOS

Txandakoa/For turnos Guztira/Total Guardia L.H./T.H. 229

Sarjentuek / Sarjentos 2

Kabok / Cabos 8

Suhiltzaileak / Bomberos 26

BOLONDRESAK / VOLUNTARIOS 156

BESTELAKOAK / OTROS OPERATIVOS 7

EZ OPERATIBOAK / NO OPERATIVOS -

Parke guztietarako/No adscrito a parque (Balsean,Admin,Besteak) 13

IBILGAILUAK ETA TRESNERIA / VEHICULOS Y EQUIPOS

N Izena/Designación KM/KM Orduak/Horas kp. erabilia/No 1746

15 OUK - Orotaniko ur kamioia X-12/14 56983 769,00 1746

3 HUK - Hornituzeko ur kamioia X-15 9579 227,50 311

- BUK - Basoko ur kamioia X-13 - -

7 BHK - Baso. eta horni. ur kamioia X-16/17/18/19 19913 302,00 511

9 SAK - Sorosgai antzeuko kamioi X-20 25064 624,00 909

9 EK - Eskaliera kamioia X-32/33 35255 1477,00 1167

1 GK - Garabi kamioia X-52 94 34,00 -

2 EOK - Garabi edukiontzi kamioia X-50 7945 1016,00 -

14 OGI - Orotaniko garrailo ibilgail. X-40 40003 1,00 855

17 IL - Ibilgailu lagungarria X-02/03 93885 - 210

- IL - Ibilgailu lagungarria X-01 - - 8

2 MI - Mantenuenduko ibilgail. X-41 16811 - - 4

1 TK - Traktokamioia X-51 222 - - 1

9 GE - multzo elektrogenoa X-81 - - 1

- KOD - Koord. eta deskont. unit. X-8800 - - -

6 GTZ - Gatzaioi X-8902 - - 1

8 GAR - Ekatoi X-8903 - - - 7

PRESTAKUNTZA - ZABALKUNDE / FORMACION - DIVULGACION

PREBENTZIO ETA ITZALKETA IKASTAROK / CURSILLOS DE PREVENCIÓN Y EXTINCIÓN

Ikastaro mota / Tipo cursillo Ikas.kp. Per.kp. Empresa / Empresa

Curso teórico y/o práctico - -

Curso prácticas de extinción - -

TPC - MPPP - -

Trebatokia (exteriores) - -

Brigadas de empresa - -

Guztira / Total - -

SUHILTZAILEEN PRESTAKUNTZA / FORMACION DE BOMBEROS

Ikas.kp. Per.kp. Prestakuntza mota / Tipo de cursillo 54 568

Guztira / Total 54 568

Arbunman parrinak eta morbidoenzako kamillaren aurkezpena, Conducción Mercedes atego 16/30, El Mando Operacional en Edificios Colapsados, GYMO Geston y mando operativo, GYMO Geston y mando operativo, GYMO suhiltzaileak, Patologia de la edificación, Sustantzi

Artskutsuekin lan egiteko Metodologia, Trafiko istripueetako esku hartzea: taldearen aintzantza, Cabos de

Ikastola, Domingo Aguirre Ikastetxea, Egliluze Hijas de la Cruz -Errenteria-, Egliluze, Hijas de la Cruz -

Hondarria, HERRIKIDE IKASTETXEA, IES Elgoibar BHI, IES Hiruibe, IES ITZIO BHI, Ikastola Elgoibar,

IKASTOLA LAIOTZ, Institutio Ipintza BHI, Traungi Ikastetxea, Jakintza Ikastola-Ordizia, Karnelo Etxegarai

Ikastola, La Salle Zarautz, LACUNZA Hizkuntza Eskola (Beasain), Lazantzo Hautzaindegia, Murrumendi

Revisión de hidrantes 28 65

Revisión equipos de seguridad CI exteriores 2 8

Control de aplicación de ordenanzas y Normas - -

Visitas de verificación y asesoramiento 13 38

Reconocimiento y evaluación de situaciones 147 222

Datos para GIS y PTE - -

Selección de itinerarios 10 30

Prácticas y maniobras exteriores 7 34

Simulacros 18 105

Información y educación pública 3 6

Asis.kp. Per.kp. Laguntza tekniko mota / Tipo asistencia técnica

LAGUNTZA TEKNIKOEN XEHETASUNAK / DETALLE DE ASISTENCIAS TÉCNICAS

LARRIALDIEN KOPURUA NUMERO REAL DE SINIESTROS POR PARQUE

Año: 2018

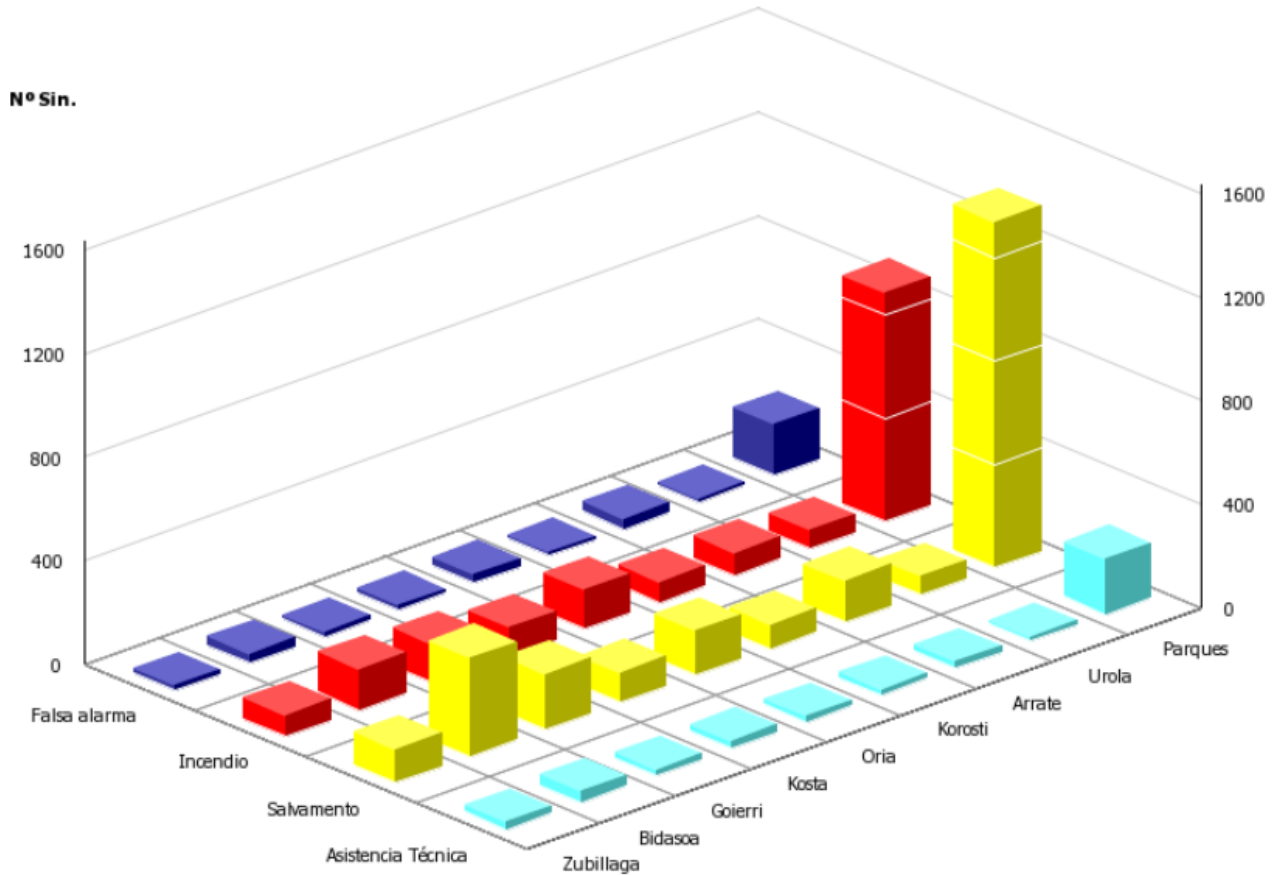

- Bakarrik parke nagusi bezela hartzen da kontuan
- Se contabiliza sólo las intervenciones como parque principal

EZBEHAR KOPURUA, MOTAK ETA EHUNEKOAK 2018 URTEA Nº DE SINIESTROS ATENDIDOS, TIPOS Y PORCENTAJES SOBRE EL TOTAL

	Zubillaga		Bidasoa		Goierri		Kosta		Oria		Korosti		Arrate		Urola		Totales	
	N Int.	% del total	N Int.	% del total	N Int.	% del total	N Int.	% del total	N Int.	% del total	N Int.	% del total	N Int.	% del total	N Int.	% del total	N Int.	% del total
Falsa alarma	11	4,72%	38	6,12%	11	3,72%	11	5,47%	32	9,47%	12	6,78%	37	13,50%	11	7,91%	163	7,15%
Incendio	67	28,76%	158	25,44%	69	23,31%	59	29,35%	124	36,69%	55	31,07%	59	21,53%	51	36,69%	642	28,17%
Salvamento	128	54,94%	381	61,35%	197	66,55%	106	52,74%	162	47,93%	88	49,72%	156	56,93%	62	44,60%	1280	56,16%
Asistencia Técnica	27	11,59%	44	7,09%	19	6,42%	25	12,44%	20	5,92%	22	12,43%	22	8,03%	15	10,79%	194	8,51%
Total	233	100,00%	621	100,00%	296	100,00%	201	100,00%	338	100,00%	177	100,00%	274	100,00%	139	100,00%	2279	100,00%

**SUHILTZAILA ETXE BAKOITZAK PARTE HARTU DUEN EZBEHAR KOPURUA
NUMERO DE SINIESTROS EN LOS QUE INTERVIENE CADA PARQUE**

2018 urtea

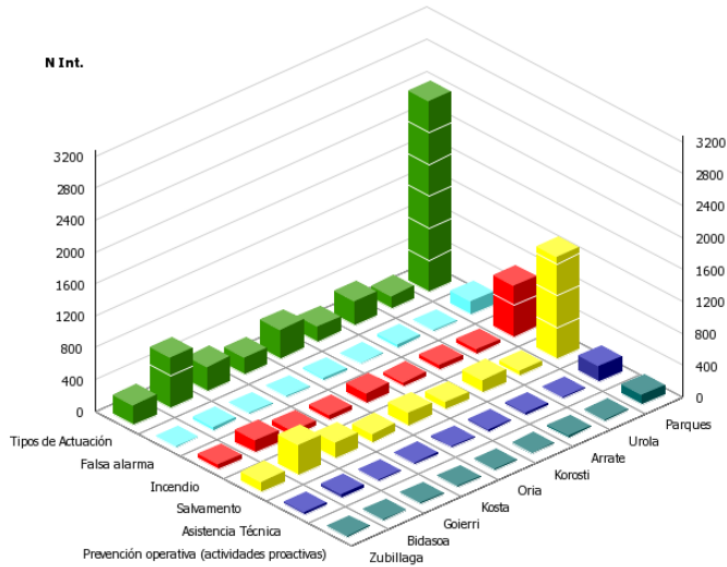

**EZBEHAR KOPURUA, MOTAK ETA EHUNEKOKAK 2018 URTEA
Nº DE SINIESTROS ATENDIDOS, TIPOS Y PORCENTAJES SOBRE EL TOTAL**

	Zubillaga		Bidasoa		Goierri		Kosta		Oria		Korosti		Arrate		Urola		Totales	
	N Int.	% del total	N Int.	% del total	N Int.	% del total	N Int.	% del total	N Int.	% del total	N Int.	% del total	N Int.	% del total	N Int.	% del total	N Int.	% del total
Falsa alarma	11	4,72%	38	6,12%	11	3,72%	11	5,47%	32	9,47%	12	6,78%	37	13,50%	11	7,91%	163	7,15%
Incendio	67	28,76%	158	25,44%	69	23,31%	59	29,35%	124	36,69%	55	31,07%	59	21,53%	51	36,69%	642	28,17%
Salvamento	128	54,94%	381	61,35%	197	66,55%	106	52,74%	162	47,93%	88	49,72%	156	56,93%	62	44,60%	1280	56,16%
Asistencia Técnica	27	11,59%	44	7,09%	19	6,42%	25	12,44%	20	5,92%	22	12,43%	22	8,03%	15	10,79%	194	8,51%
Total	233	100,00%	621	100,00%	296	100,00%	201	100,00%	338	100,00%	177	100,00%	274	100,00%	139	100,00%	2279	100,00%

**BIGAREN SUHILTZAILA ETXE BEZELA EZBEHAR KOPURUA
Nº DE INTERVENCIONES COMO PARQUE SECUNDARIO**

2018 Urtea

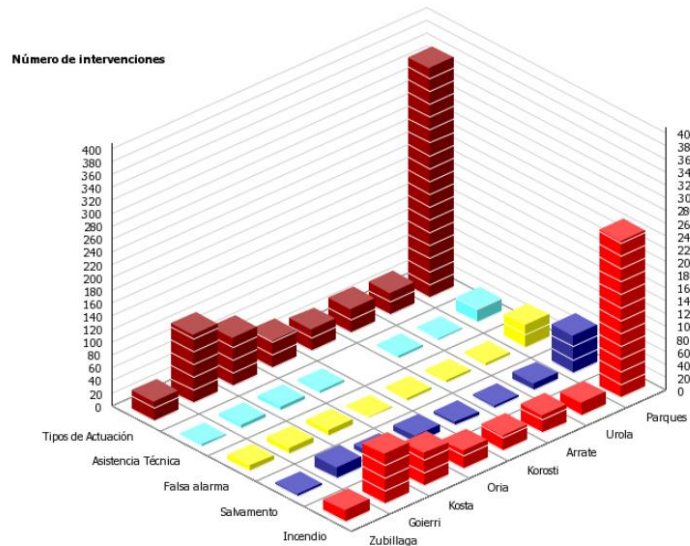

**BIGAREN SUHILTZAILA ETXE BEZELA PARTE HARTZEEN KOPURUA 2018 URTEA
Nº DE OCASIONES QUE INTERVIENE CADA PARQUE COMO SECUNDARIO**

	Zubillaga		Bidasoa		Goierri		Kosta		Oria		Korosti		Arrate		Urola		Totales	
	N Int.	% del total	N Int.	% del total	N Int.	% del total	N Int.	% del total	N Int.	% del total	N Int.	% del total	N Int.	% del total	N Int.	% del total	N Int.	% del total
Falsa alarma	8	26,67%	0	/0	8	7,48%	8	10,81%	1	2,38%	3	9,38%	3	8,11%	3	8,82%	34	9,55%
Incendio	17	56,67%	0	/0	77	71,96%	51	68,92%	27	64,29%	24	75,00%	28	75,68%	19	55,88%	243	68,26%
Salvamento	3	10,00%	0	/0	17	15,89%	9	12,16%	11	26,19%	5	15,62%	3	8,11%	10	29,41%	58	16,29%
Asistencia Técnica	2	6,67%	0	/0	5	4,67%	6	8,11%	3	7,14%	0	0,00%	3	8,11%	2	5,88%	21	5,90%
Total	30	100,00%	0	/0	107	100,00%	74	100,00%	42	100,00%	32	100,00%	37	100,00%	34	100,00%	356	100,00%

PARKEETAN ERAGINA, MOTAZ SAILKATUTA
INCIDENCIA POR PARQUES Y TIPOS

2018 Urtea

N Int.		Zubillaga	Bidasoa	Goierri	Kosta	Oria	Korosti	Arrate	Urola	Total
Incendio	Edificios de uso rural	10	1	13	5	12	7	7	13	68
	Casos especiales(Fuegos aislados sin propagación)	15	34	18	22	24	15	6	11	145
	Transporte	9	25	16	10	35	7	18	8	128
	Vegetación	5	11	5	4	7	3	4	5	44
	Industrias y almacenes	11	5	21	8	11	17	12	5	90
	Edificios de uso urbano	34	82	73	61	62	30	40	28	410
	Total incendio	84	158	146	110	151	79	87	70	885
Salvamento	Relacionado con el tráfico	21	48	21	25	36	13	39	20	223
	Socorro a víctimas	9	40	16	7	12	11	7	5	107
	Asistencia a personas en situación de riesgo	41	118	42	46	53	15	67	14	396
	Atención a animales	30	62	80	4	33	17	9	17	252
	Agua, Gas, Productos peligrosos y Electricidad	9	31	21	12	15	11	16	6	121
	Riesgos de la Naturaleza	18	46	29	14	8	23	13	7	158
	Ruinas y hundimientos	3	36	5	7	16	3	8	3	81
	Total Salvamento	131	381	214	115	173	93	159	72	1338
Asistencia Técnica	Total Asistencia Técnica	29	44	24	31	23	22	25	17	215
Falsa alarma	Total Falsa alarma	19	38	19	19	33	15	40	14	197
Tipos de Actuación		276	634	416	285	402	222	334	189	2758

**LARRIALDIEN BANAKETA HILERO ETA MOTAZ
DISTRIBUCION DE SINIESTROS POR MESES Y TIPO
2018 URTEA**

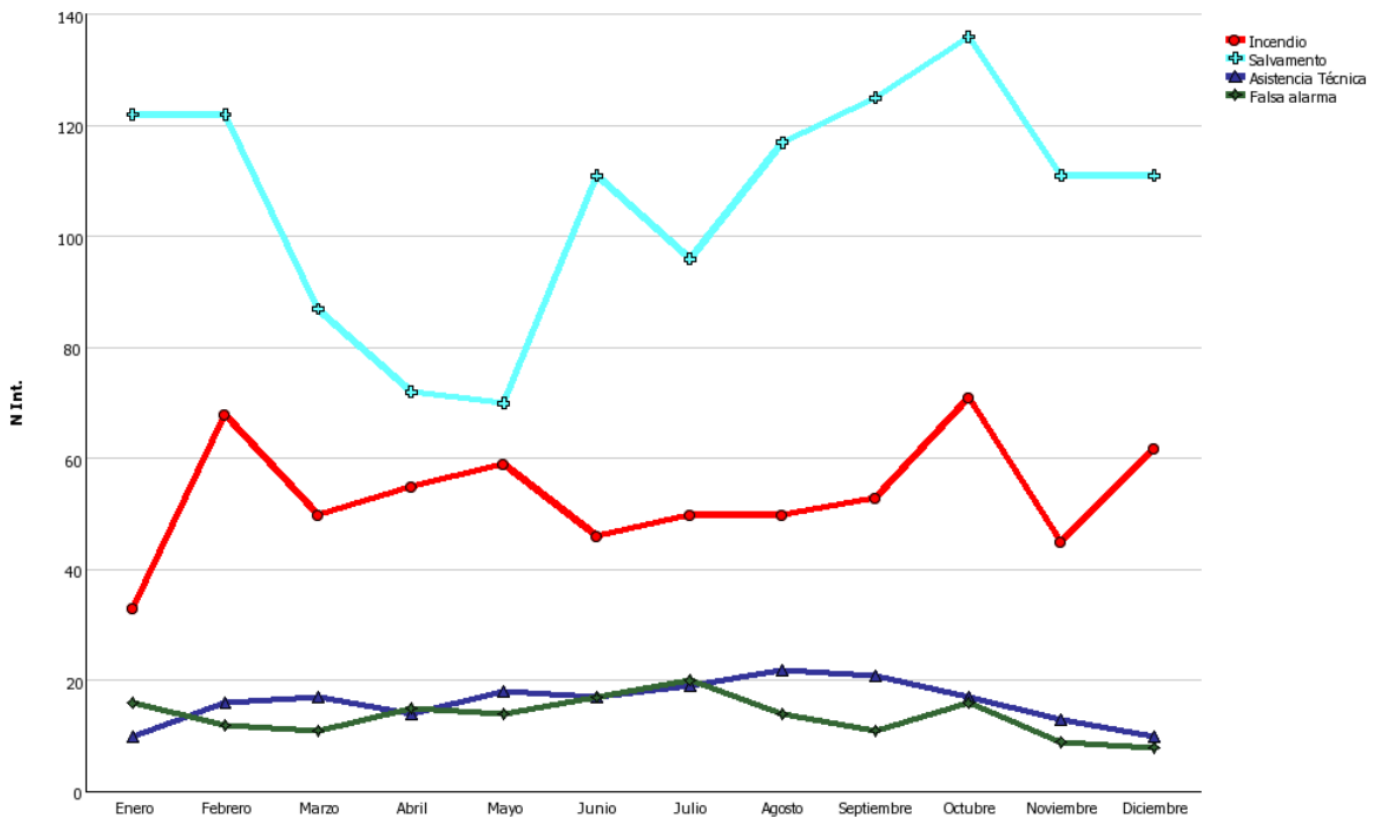

EGUNEROKO ONDORIOA INCIDENCIA DIARIA 2018 Urtea

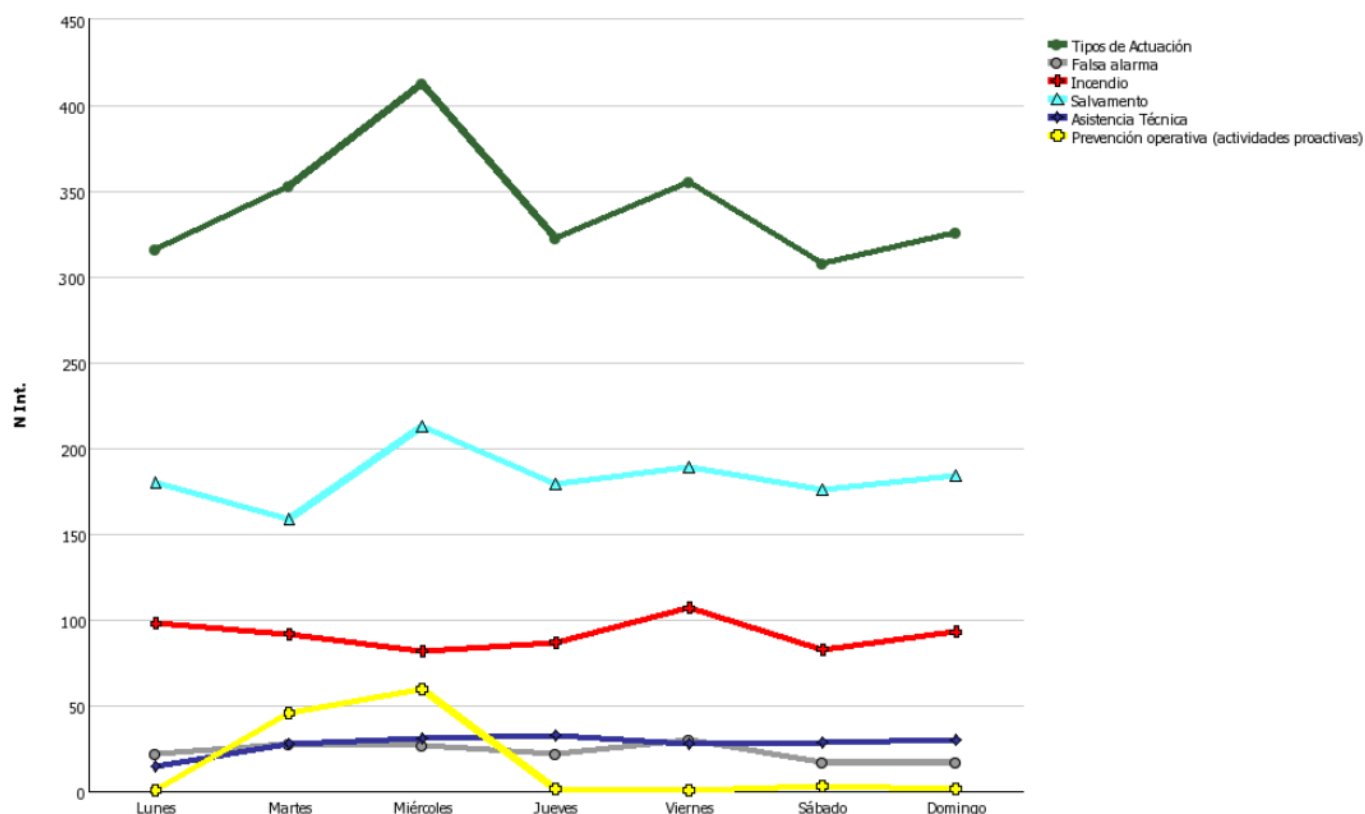

2018 Urtea

N Int.		Lunes	Martes	Miércoles	Jueves	Vernes	Sábado	Domingo	Total
Incendio	Edificios de uso rural	13	15	10	4	7	10	9	68
	Casos especiales(Fuegos aislados sin propagación)	14	20	17	18	23	26	27	145
	Transporte	23	23	15	19	23	13	12	128
	Vegetación	9	2	7	7	7	6	6	44
	Industrias y almacenes	11	13	11	13	29	8	5	90
	Edificios de uso urbano	66	56	46	64	68	47	63	410
	Total incendio	136	129	106	125	157	110	122	885
Salvamento	Relacionado con el tráfico	33	26	34	42	37	29	22	223
	Socorro a víctimas	17	13	16	16	14	11	20	107
	Asistencia a personas en situación de riesgo	55	45	59	46	55	58	78	396
	Atención a animales	47	36	49	50	39	23	8	252
	Agua, Gas, Productos peligrosos y Electricidad	13	22	24	13	10	12	27	121
	Riesgos de la Naturaleza	12	23	36	13	26	30	18	158
	Ruinas y hundimientos	11	7	7	11	11	16	18	81
	Total Salvamento	188	172	225	191	192	179	191	1338
Asistencia Técnica	Total Asistencia Técnica	18	30	35	37	32	31	32	215
Falsa alarma	Total Falsa alarma	27	32	32	23	39	21	23	197
Tipos de Actuación		370	411	459	379	422	345	372	2758

**LARRIALDI BANAKETA, ASTEKO EGUNEZ ETA PARKEZ PARKE
DISTRIBUCION DE SINIESTROS POR TIPO DE DÍA DE LA SEMANA Y PARQUE
2018 URTEA**

	Zubillaqa		Bidasoa		Goierri		Kosta		Oria		Korosti		Arrate		Urola		Parques	
	N Int.	%	N Int.	%	N Int.	%	N Int.	%	N Int.	%	N Int.	%	N Int.	%	N Int.	%	N Int.	%
Laborable	156	66,95%	338	54,43%	175	59,12%	118	58,71%	199	58,88%	109	61,58%	147	53,65%	85	61,15%	1327	58,23%
Festivo	38	16,31%	132	21,26%	47	15,88%	37	18,41%	56	16,57%	34	19,21%	58	21,17%	23	16,55%	425	18,65%
Víspera festivo	23	9,87%	96	15,46%	38	12,84%	28	13,93%	48	14,20%	17	9,60%	36	13,14%	22	15,83%	308	13,51%
Siguiente a festivo	16	6,87%	55	8,86%	36	12,16%	18	8,96%	35	10,36%	17	9,60%	33	12,04%	9	6,47%	219	9,61%
Tipo de día	233	100,00%	621	100,00%	296	100,00%	201	100,00%	338	100,00%	177	100,00%	274	100,00%	139	100,00%	2279	100,00%

**LARRIALDI BANAKETA, ASTEKO EGUNEZ ETA LARRIALDI MOTAZ
DISTRIBUCION DE SINIESTROS POR DIA DE LA SEMANA Y TIPO DE SINIESTRO
2018 URTEA**

	Asistencia Técnica		Falsa alarma		Incendio		Salvamento		Tipos de actuación	
	N Int.	%	N Int.	%	N Int.	%	N Int.	%	N Int.	%
Lunes	15	7,73%	22	13,50%	98	15,26%	180	14,06%	315	13,82%
Martes	28	14,43%	28	17,18%	92	14,33%	159	12,42%	307	13,47%
Miércoles	31	15,98%	27	16,56%	82	12,77%	213	16,64%	353	15,49%
Jueves	33	17,01%	22	13,50%	87	13,55%	179	13,98%	321	14,09%
Vernes	28	14,43%	30	18,40%	107	16,67%	189	14,77%	354	15,53%
Sábado	29	14,95%	17	10,43%	83	12,93%	176	13,75%	305	13,38%
Domingo	30	15,46%	17	10,43%	93	14,49%	184	14,38%	324	14,22%
Día de la Semana	194	100,00%	163	100,00%	642	100,00%	1280	100,00%	2279	100,00%

ASTEKO EGUNA ARABEREN ESKUHARTZEAK ACTUACIONES SEGUN DIA DE LA SEMANA POR PARQUES

2018 Urtea

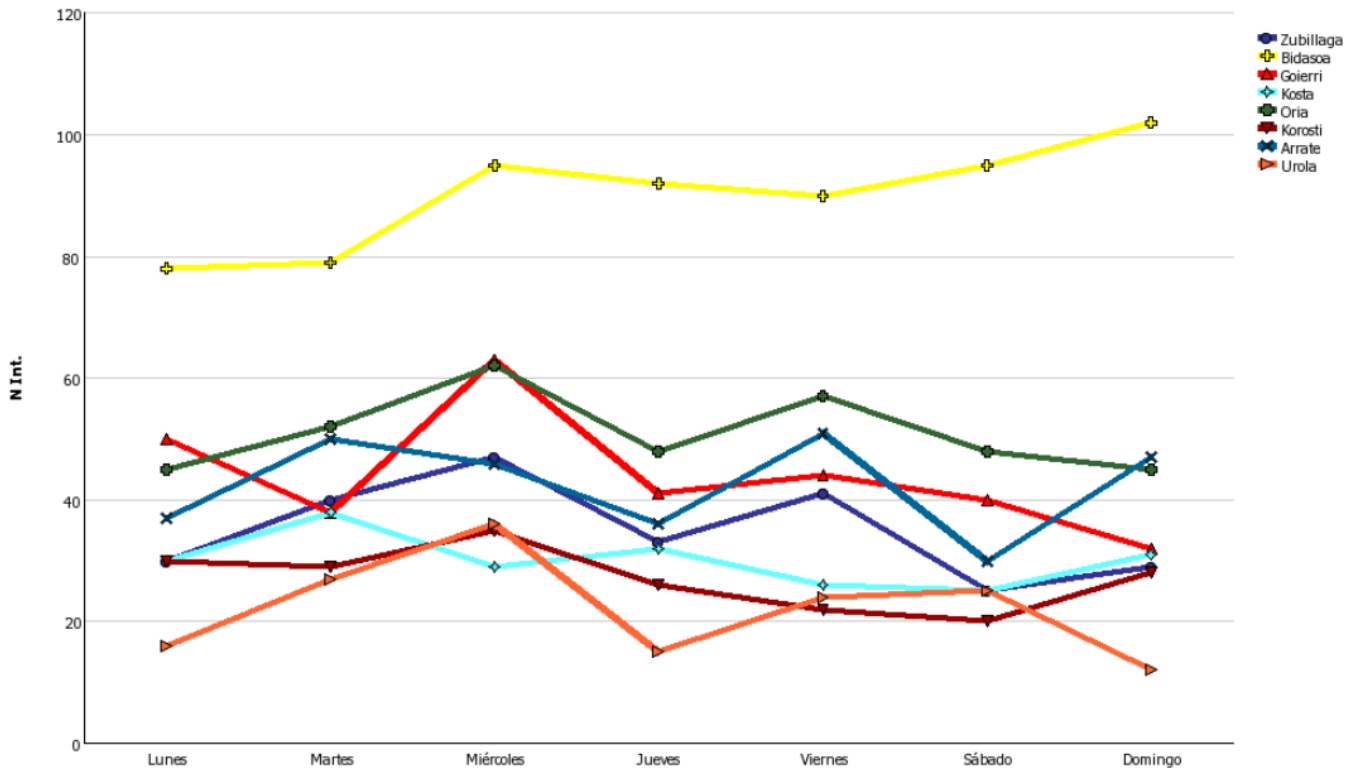

LARRIALDIEN BANAKETA ASTEKO EGUNEZ ETA PARKEZ PARKE 2018 URTEA DISTRIBUCION DE SINIESTROS POR DIA DE LA SEMANA Y PARQUE

	Zubillaga		Bidasoa		Goierrri		Kosta		Oria		Korosti		Arrate		Urola		Parques	
	N Int.	%	N Int.	%	N Int.	%	N Int.	%	N Int.	%	N Int.	%	N Int.	%	N Int.	%	N Int.	%
Lunes	30	12,20%	78	12,30%	50	16,18%	30	14,22%	45	12,53%	30	15,79%	37	12,46%	16	10,32%	316	13,16%
Martes	41	16,67%	80	12,62%	38	12,30%	38	18,01%	52	14,48%	29	15,26%	50	16,84%	27	17,42%	355	14,79%
Miércoles	47	19,11%	96	15,14%	63	20,39%	29	13,74%	62	17,27%	35	18,42%	46	15,49%	36	23,23%	414	17,24%
Jueves	33	13,41%	92	14,51%	41	13,27%	32	15,17%	49	13,65%	26	13,68%	36	12,12%	15	9,68%	324	13,49%
Viernes	41	16,67%	91	14,35%	44	14,24%	26	12,32%	57	15,88%	22	11,58%	51	17,17%	24	15,48%	356	14,83%
Sábado	25	10,16%	95	14,98%	41	13,27%	25	11,85%	48	13,37%	20	10,53%	30	10,10%	25	16,13%	309	12,87%
Domingo	29	11,79%	102	16,09%	32	10,36%	31	14,69%	46	12,81%	28	14,74%	47	15,82%	12	7,74%	327	13,62%
Dia de la Semana	246	100,00%	634	100,00%	309	100,00%	211	100,00%	359	100,00%	190	100,00%	297	100,00%	155	100,00%	2401	100,00%

ORDUKO ONDORIOA INCIDENCIA HORARIA

2018 Urtea

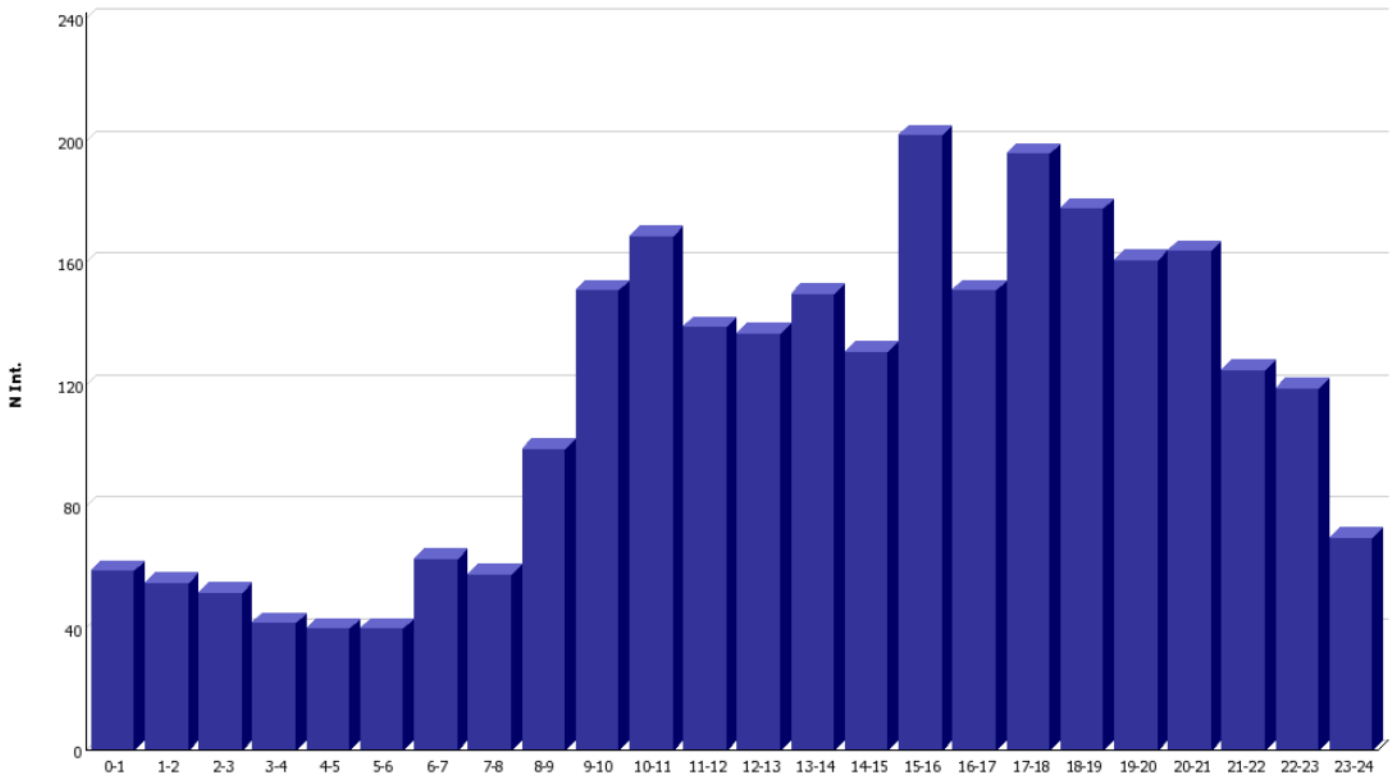

INCIDENCIA HORARIA

N Int.		0-1	1-2	2-3	3-4	4-5	5-6	6-7	7-8	8-9	9-10	10-11	11-12	12-13	13-14	14-15	15-16	16-17	17-18	18-19	19-20	20-21	21-22	22-23	23-24	Total
Incendio	Edificios de uso rural	6	1	1	1	0	2	0	2	2	5	3	4	7	5	3	6	0	5	2	3	4	2	4	0	68
	Casos especiales (Fuegos aislados sin propagación)	8	6	8	9	12	7	5	4	1	0	4	4	2	1	2	10	4	4	6	6	8	10	16	8	145
	Transporte	2	4	2	3	3	1	4	4	5	6	6	4	6	8	10	8	7	12	7	6	7	8	2	3	128
	Vegetación	1	2	1	0	1	1	0	3	0	1	0	1	2	1	0	5	4	3	3	3	4	2	3	3	44
	Industrias y almacenes	2	2	7	3	4	0	3	2	5	1	6	7	2	3	2	7	6	5	7	4	0	0	5	7	90
	Edificios de uso urbano	15	10	6	9	3	11	5	8	10	6	22	26	26	33	28	39	15	13	20	26	18	23	24	14	410
	Total incendio	34	25	25	25	23	22	17	23	23	19	41	46	45	51	45	75	36	42	45	48	41	45	54	35	885
Salvamento	Relacionado con el tráfico	3	2	2	1	2	5	5	11	22	10	8	8	8	11	18	22	8	20	13	12	16	8	3	5	223
	Socorro a víctimas	1	2	0	1	2	0	0	0	5	6	5	5	12	9	8	13	5	9	7	4	3	3	6	1	107
	Asistencia a personas en situación de riesgo	9	10	11	5	6	7	5	7	10	25	28	28	24	31	20	26	18	21	26	21	20	15	13	10	396
	Atención a animales	1	1	0	0	0	1	0	3	9	12	9	5	3	7	4	14	23	28	37	29	37	16	9	4	252
	Agua, Gas, Productos peligrosos y Electricidad	2	5	4	2	0	2	1	4	2	7	5	3	7	2	7	12	6	7	7	8	11	9	4	4	121
	Riesgos de la Naturaleza	1	2	0	2	4	1	24	3	5	15	11	8	8	8	7	12	7	7	7	8	5	7	4	2	158
	Ruinas y hundimientos	1	3	0	1	1	0	2	2	3	5	4	3	7	7	3	7	8	5	4	9	3	2	1	0	81
Total Salvamento	18	25	17	12	15	16	37	30	56	80	70	60	69	75	67	106	75	97	101	91	95	60	40	26	1338	
Asistencia Técnica	Total Asistencia Técnica	4	4	6	3	0	2	3	2	7	17	14	18	8	12	5	8	18	18	10	12	15	11	14	4	215
Falsa alarma	Total Falsa alarma	3	1	4	2	2	0	6	3	10	12	10	13	13	12	14	8	8	16	14	8	13	9	11	5	197
Tipos de Actuación		59	55	52	42	40	40	63	58	99	151	169	139	137	150	131	202	151	196	178	161	164	125	119	70	2758

LARRIALDIK MOTAZ ETA ORDUKO SINIESTROS POR HORAS Y TIPO DE SINIESTRO

2018 Urtea

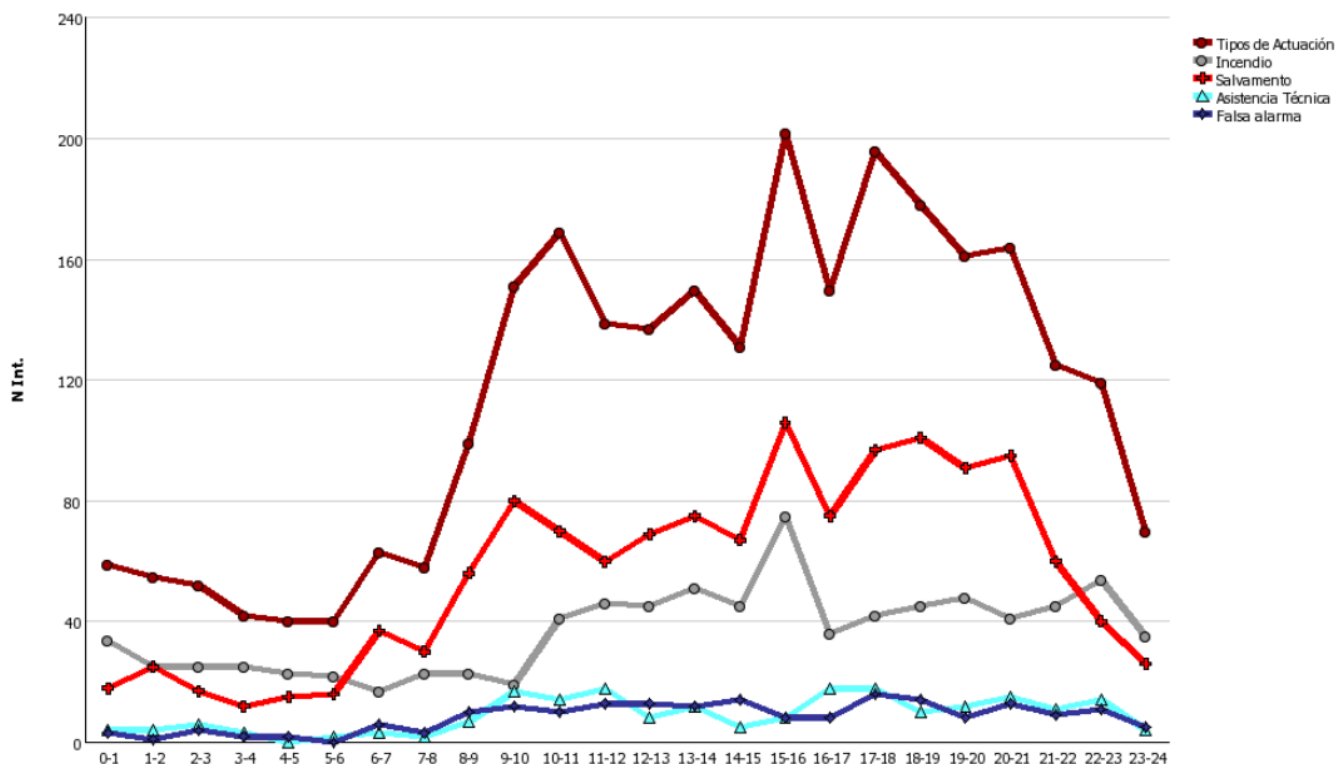

ESKU-HARTZEEN BANAKETA, ORDUZ ORDU ETA LARRIALDI MOTAZ DISTRIBUCION DE INTERVENCIONES POR HORAS Y TIPO DE SINIESTRO

2018 URTEA

	Falsa alarma		Incendio		Salvamento		Asistencia Técnica		Tipos de actuación	
	N Int.	%	N Int.	%	N Int.	%	N Int.	%	N Int.	%
0-1	3	1,52%	34	3,84%	18	1,35%	4	1,86%	59	2,24%
1-2	1	0,51%	25	2,82%	25	1,87%	4	1,86%	55	2,09%
2-3	4	2,03%	25	2,82%	17	1,27%	6	2,79%	52	1,97%
3-4	2	1,02%	25	2,82%	12	0,90%	3	1,40%	42	1,59%
4-5	2	1,02%	23	2,60%	15	1,12%	0	0,00%	40	1,52%
5-6	0	0,00%	22	2,49%	16	1,20%	2	0,93%	40	1,52%
6-7	6	3,05%	17	1,92%	37	2,77%	3	1,40%	63	2,39%
7-8	3	1,52%	23	2,60%	30	2,24%	2	0,93%	58	2,20%
8-9	10	5,08%	23	2,60%	56	4,19%	7	3,26%	96	3,64%
9-10	12	6,09%	19	2,15%	80	5,98%	17	7,91%	128	4,86%
10-11	10	5,08%	41	4,63%	70	5,23%	14	6,51%	135	5,12%
11-12	13	6,60%	46	5,20%	60	4,48%	18	8,37%	137	5,20%
12-13	13	6,60%	45	5,08%	69	5,16%	8	3,72%	135	5,12%
13-14	12	6,09%	51	5,76%	75	5,61%	12	5,58%	150	5,69%
14-15	14	7,11%	45	5,08%	67	5,01%	5	2,33%	131	4,97%
15-16	8	4,06%	75	8,47%	106	7,92%	8	3,72%	197	7,48%
16-17	8	4,06%	36	4,07%	75	5,61%	18	8,37%	137	5,20%
17-18	16	8,12%	42	4,75%	97	7,25%	18	8,37%	173	6,57%
18-19	14	7,11%	45	5,08%	101	7,55%	10	4,65%	170	6,45%
19-20	8	4,06%	48	5,42%	91	6,80%	12	5,58%	159	6,03%
20-21	13	6,60%	41	4,63%	95	7,10%	15	6,98%	164	6,22%
21-22	9	4,57%	45	5,08%	60	4,48%	11	5,12%	125	4,74%
22-23	11	5,58%	54	6,10%	40	2,99%	14	6,51%	119	4,52%
23-24	5	2,54%	35	3,95%	26	1,94%	4	1,86%	70	2,66%
Hora de la salida	197	100,00%	885	100,00%	1338	100,00%	215	100,00%	2635	100,00%

**PARTE HARTU DUTEN SUHILTZAILEAK (N+B)
N DE BOMBEROS INTERVINIENTES TOTAL (P+S)**

2018 Urtea

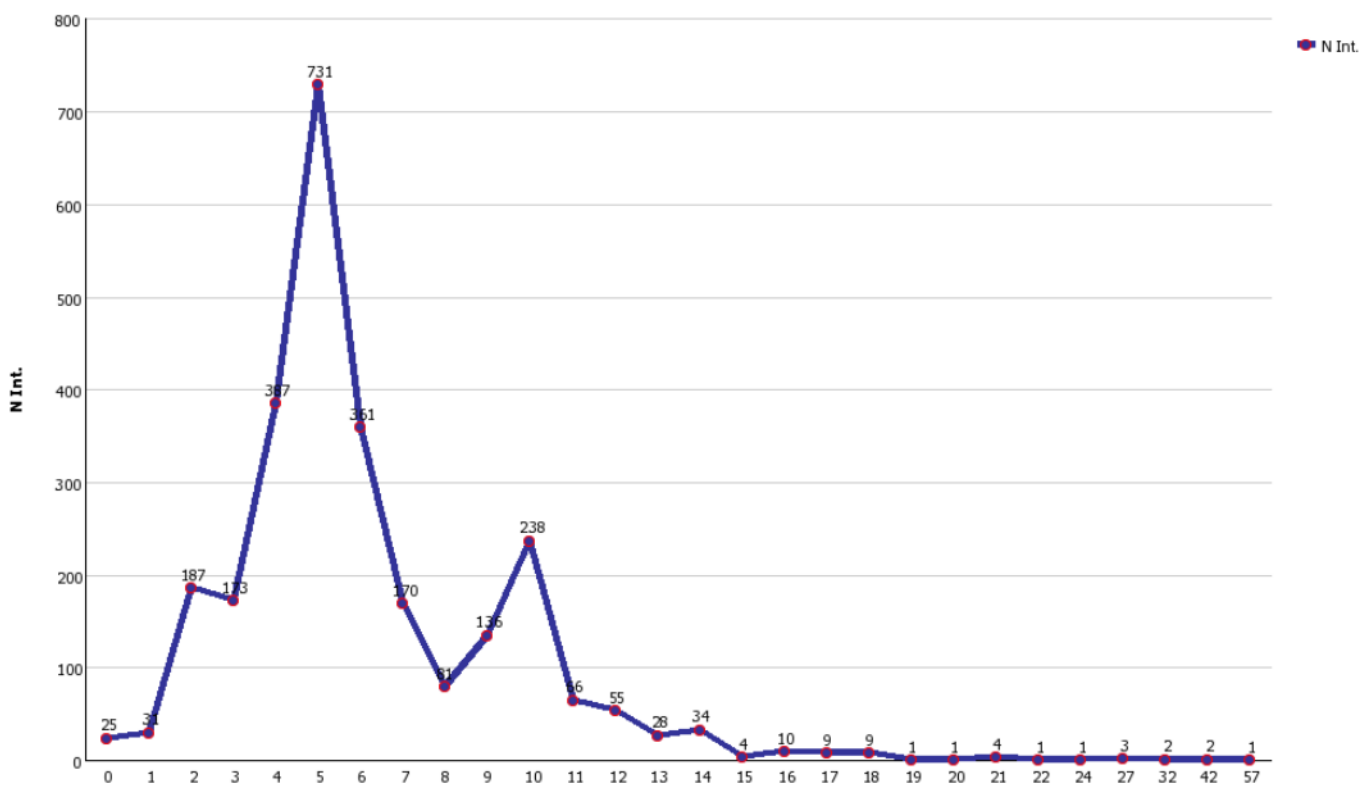

**PARTE HARTU DUTEN SUHILTZAILEAK (B)
N DE BOMBEROS INTERVINIENTES TOTAL (S)**

2018 Urtea

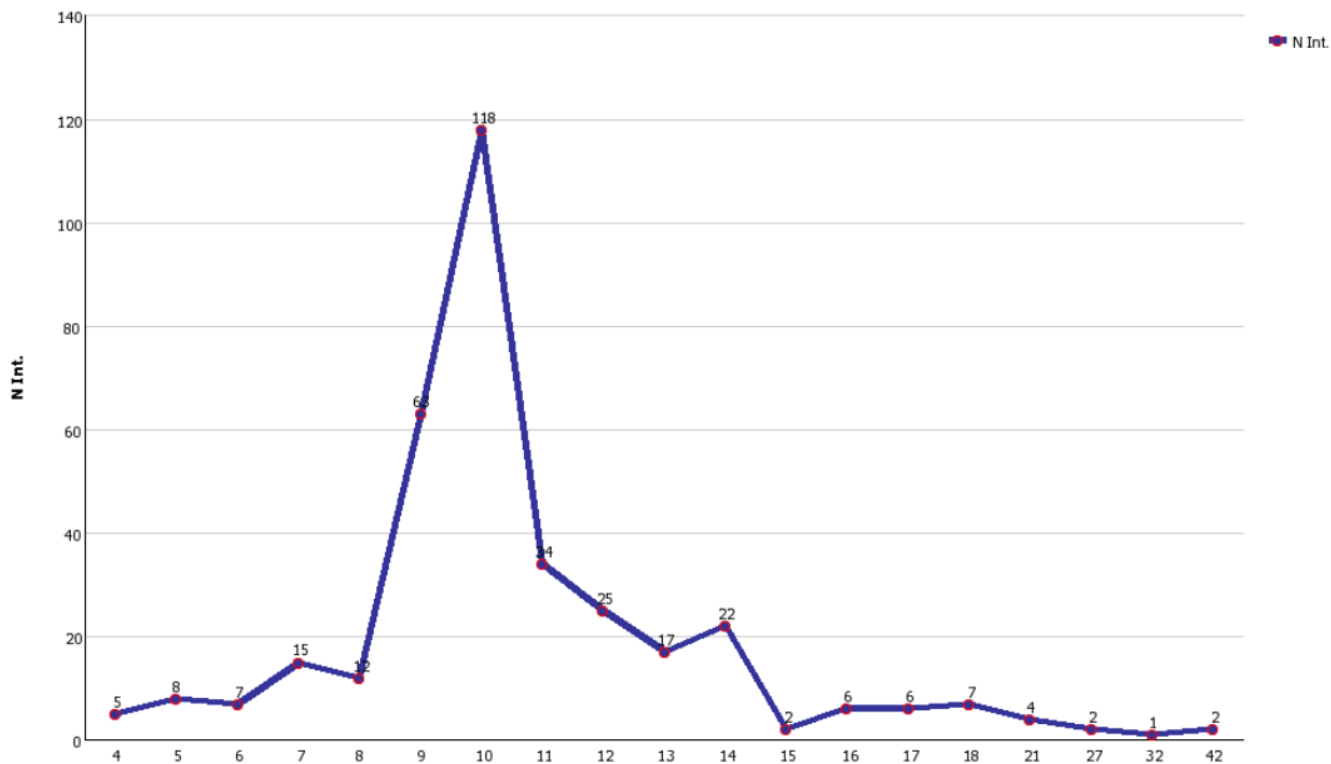

ESKU-HARTZE BAKOITZAREN IGAROTAKO DENBORAREN BATURA
SUMA DE TIEMPOS INVERTIDOS EN INTERVENCION
2018 URTEA

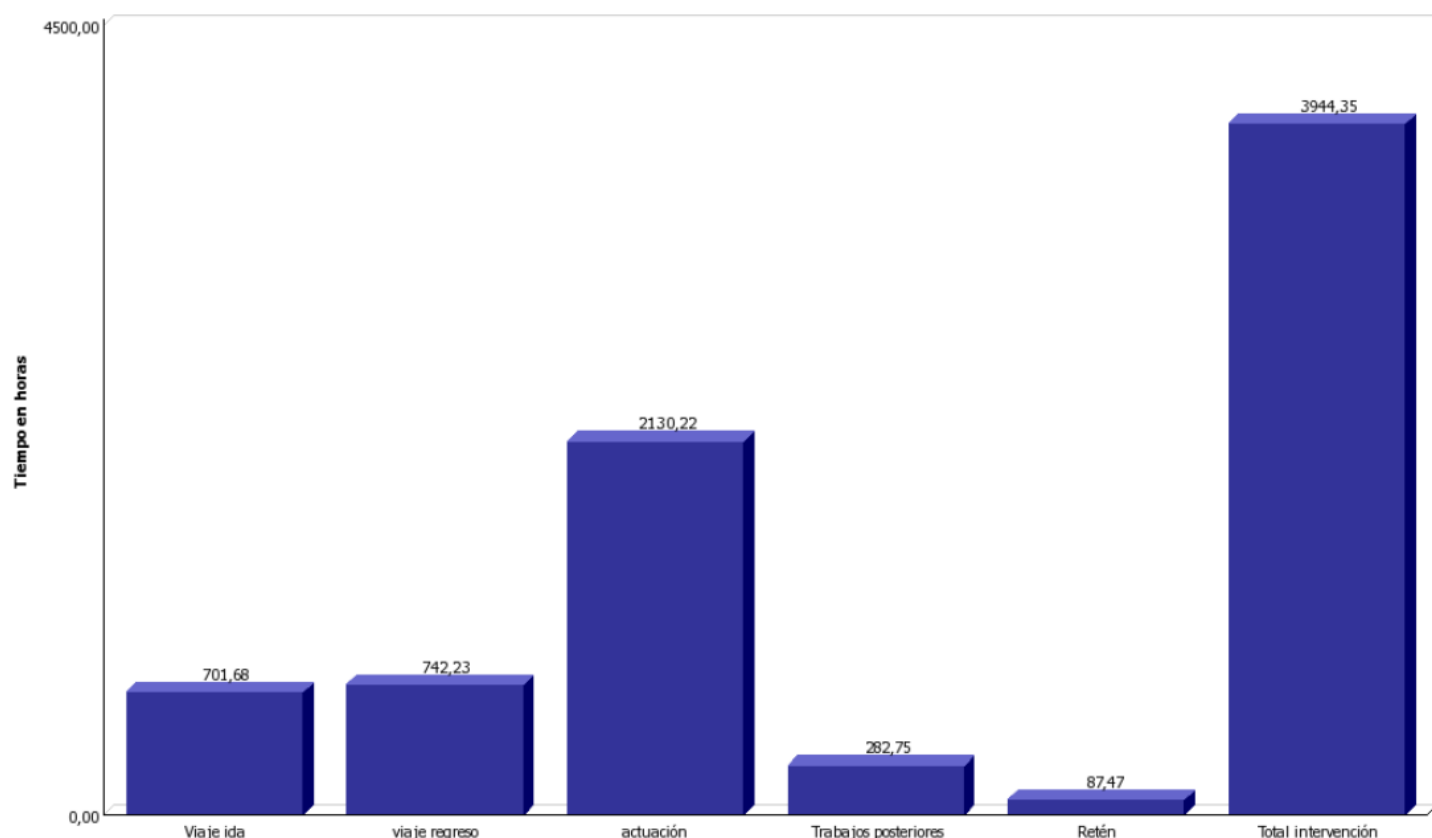

LARRIALDIEN DENBORAK PARKEZ PARKE - MINUTUTAN
2018 URTEA
TIEMPOS DE ACTUACION POR PARQUE -EN MINUTOS

N Int.	Zubillaga	Bidasoa	Goierri	Kosta	Oria	Korosti	Arrate	Urola	Parques
Número de intervenciones	246	634	309	211	359	190	297	155	2401
Duración viaje ida	3715	5671	3184	1948	3601	1913	4331	3895	28258
<i>Duración viaje ida. Media</i>	<i>15,1</i>	<i>8,9</i>	<i>10,3</i>	<i>9,2</i>	<i>10,0</i>	<i>10,1</i>	<i>14,6</i>	<i>25,1</i>	<i>11,8</i>
Duración viaje regreso	3348	6698	3363	2458	4472	2677	5014	2662	30692
<i>Duración viaje regreso. Media</i>	<i>13,6</i>	<i>10,6</i>	<i>10,9</i>	<i>11,6</i>	<i>12,5</i>	<i>14,1</i>	<i>16,9</i>	<i>17,2</i>	<i>12,8</i>
Duración actuación	11979	19188	15124	8110	16034	13881	16615	12980	113911
<i>Duración actuación. Media</i>	<i>48,7</i>	<i>30,3</i>	<i>48,9</i>	<i>38,4</i>	<i>44,7</i>	<i>73,1</i>	<i>55,9</i>	<i>83,7</i>	<i>47,4</i>
Duración trabajos posteriores	479	3378	1780	1060	1786	532	6786	401	16202
<i>Duración trabajos posteriores. Media</i>	<i>1,9</i>	<i>5,3</i>	<i>5,8</i>	<i>5,0</i>	<i>5,0</i>	<i>2,8</i>	<i>22,8</i>	<i>2,6</i>	<i>6,7</i>
Duración retén	500	446	672	331	1387	42	1643	8	5029
<i>Duración retén. Media</i>	<i>2,0</i>	<i>0,7</i>	<i>2,2</i>	<i>1,6</i>	<i>3,9</i>	<i>0,2</i>	<i>5,5</i>	<i>0,1</i>	<i>2,1</i>
Duración total actuación	20021	35381	24123	13907	27280	19045	34389	19946	194092
<i>Duración total actuación. Media</i>	<i>81,4</i>	<i>55,8</i>	<i>78,1</i>	<i>65,9</i>	<i>76,0</i>	<i>100,2</i>	<i>115,8</i>	<i>128,7</i>	<i>80,8</i>

ESKUHARTZEEN IRAUPENA 2018 URTEA DURACION TOTAL DE LAS INTERVENCIONES

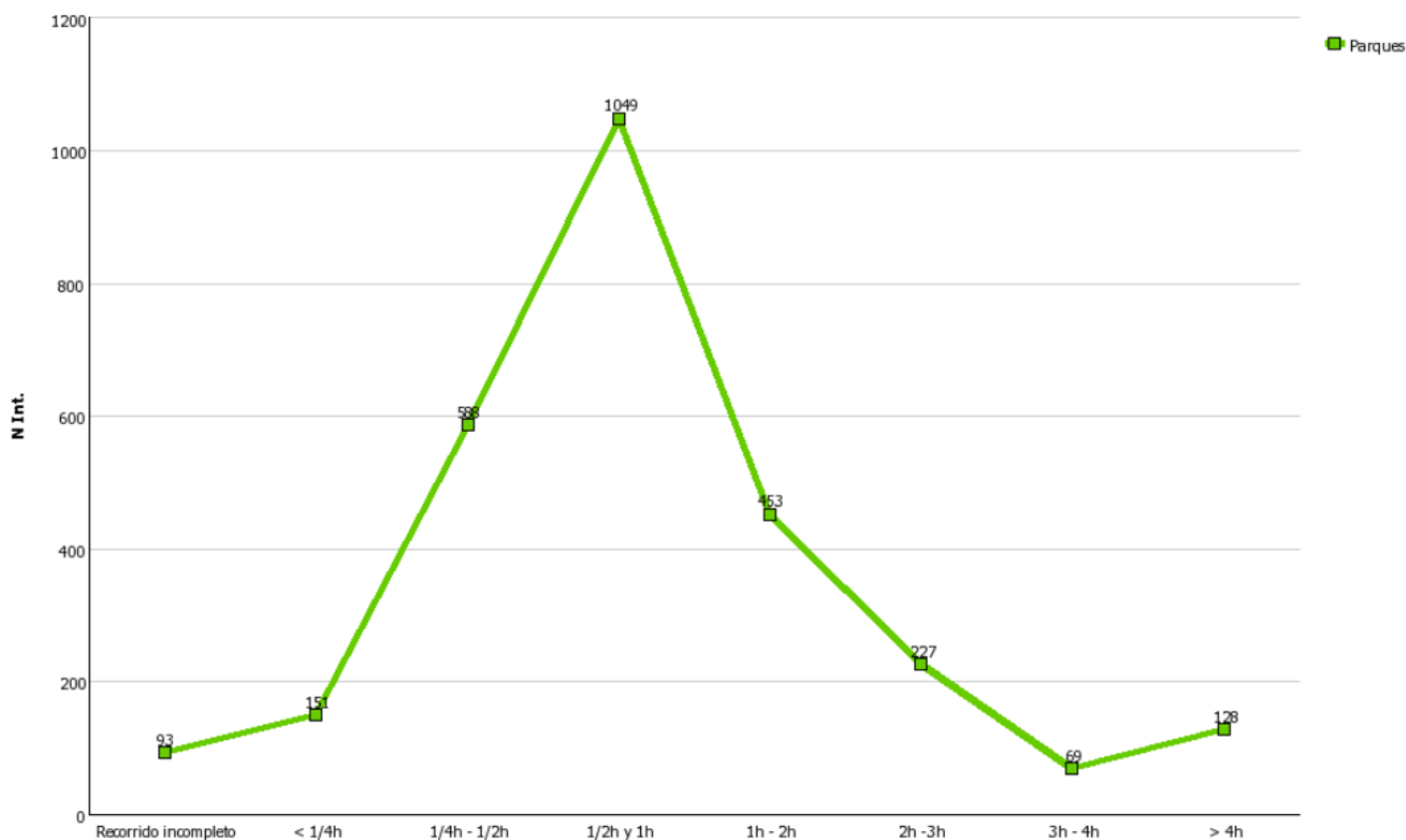

ESKUHARTZEEN IRAUPENA 2018 URTEA DURACION TOTAL DE LAS INTERVENCIONES

	Zubillaga		Bidasoa		Goierri		Kosta		Oria		Korost		Arrate		Urola		Parques	
	N Int.	%	N Int.	%	N Int.	%	N Int.	%	N Int.	%	N Int.	%	N Int.	%	N Int.	%	N Int.	%
< 1/4h	8	2,90%	41	6,47%	19	4,57%	20	7,02%	22	5,47%	9	4,05%	16	4,79%	16	8,47%	151	5,47%
1/4h - 1/2h	43	15,58%	142	22,40%	81	19,47%	66	23,16%	93	23,13%	48	21,62%	77	23,05%	38	20,11%	588	21,32%
1/2h y 1h	115	41,67%	285	44,95%	150	36,06%	100	35,09%	140	34,83%	81	36,49%	128	38,32%	50	26,46%	1049	38,03%
1h - 2h	46	16,67%	92	14,51%	73	17,55%	44	15,44%	82	20,40%	32	14,41%	56	16,77%	28	14,81%	453	16,42%
2h - 3h	29	10,51%	37	5,84%	29	6,97%	23	8,07%	31	7,71%	26	11,71%	26	7,78%	26	13,76%	227	8,23%
3h - 4h	9	3,26%	9	1,42%	7	1,68%	7	2,46%	13	3,23%	7	3,15%	3	0,90%	14	7,41%	69	2,50%
> 4h	15	5,43%	14	2,21%	28	6,73%	11	3,86%	13	3,23%	18	8,11%	15	4,49%	14	7,41%	128	4,64%
Recorrido incompleto	11	3,99%	14	2,21%	29	6,97%	14	4,91%	8	1,99%	1	0,45%	13	3,89%	3	1,59%	93	3,37%
Tramos duración de actuación	276	100,00%	634	100,00%	416	100,00%	285	100,00%	402	100,00%	222	100,00%	334	100,00%	189	100,00%	2758	100,00%

**ABISU JASO ETA IRTEERAINO PASA DEN DENBORA 2018 URTEA
TIEMPO TRANSCURRIDO DESDE AVISO HASTA COMIENZO ACTUACION**

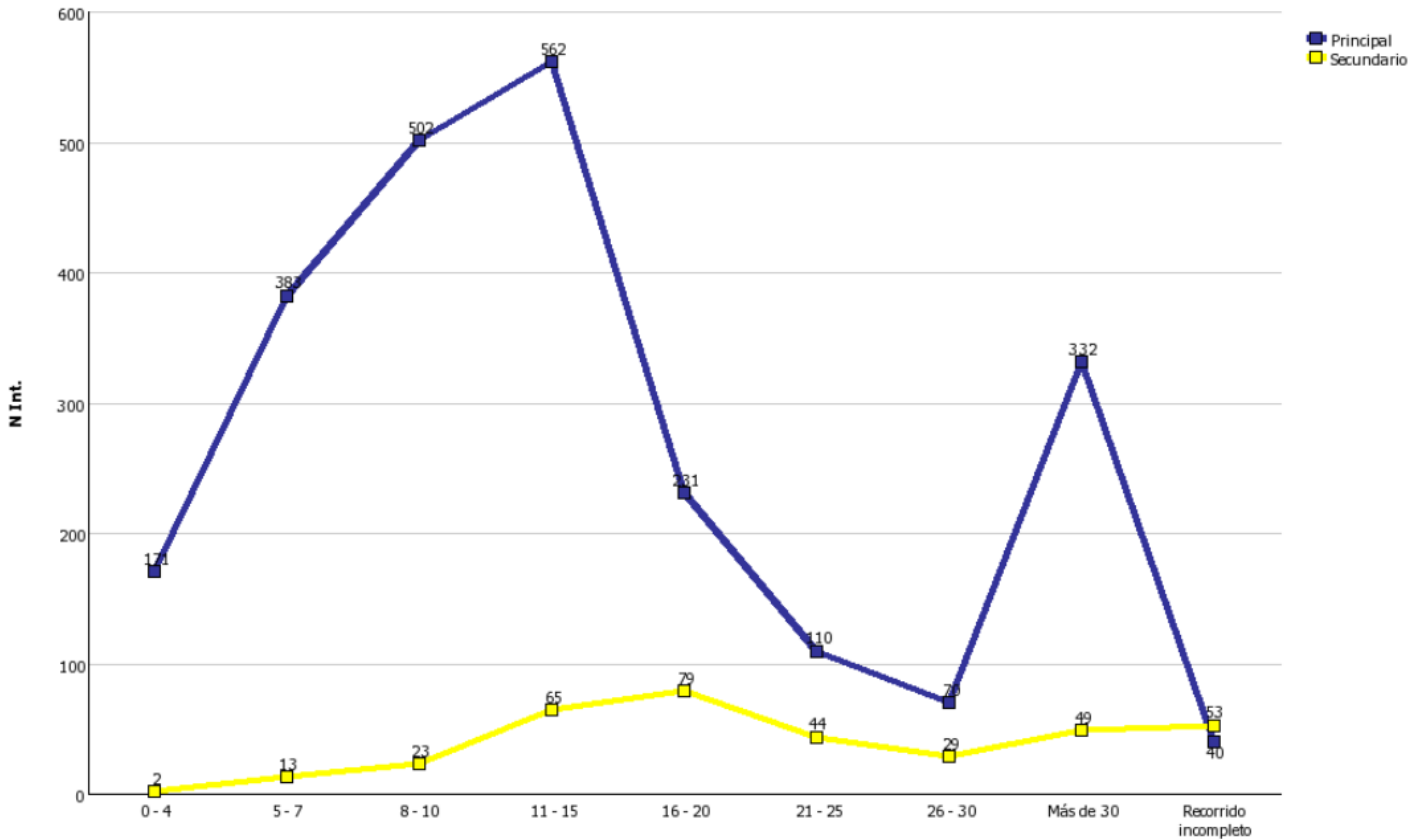

**ABISU JASO ETA IRTEERAINO PASA DEN DENBORA. PARKE NAGUSIA 2018 URTEA
TIEMPO TRANSCURRIDO DESDE AVISO HASTA COMIENZO ACTUACION - PARQUES PRINCIPALES**

	Zubillaqa		Bidassoa		Goierri		Kosta		Oria		Korosti		Arrate		Urola		Parques	
	N Int.	%	N Int.	%	N Int.	%	N Int.	%	N Int.	%	N Int.	%	N Int.	%	N Int.	%	N Int.	%
0 - 4	11	4,47%	38	5,99%	17	5,50%	20	9,48%	25	6,96%	22	11,58%	13	4,38%	25	16,13%	171	7,12%
5 - 7	13	5,28%	86	13,56%	44	14,24%	43	20,38%	67	18,66%	42	22,11%	55	18,52%	33	21,29%	383	15,95%
8 - 10	24	9,76%	170	26,81%	60	19,42%	41	19,43%	63	17,55%	52	27,37%	58	19,53%	34	21,94%	502	20,91%
11 - 15	102	41,46%	175	27,60%	51	16,50%	35	16,59%	88	24,51%	24	12,63%	64	21,55%	23	14,84%	562	23,41%
16 - 20	30	12,20%	56	8,83%	15	4,85%	42	19,91%	34	9,47%	14	7,37%	33	11,11%	7	4,52%	231	9,62%
21 - 25	13	5,28%	20	3,15%	16	5,18%	12	5,69%	20	5,57%	1	0,53%	25	8,42%	3	1,94%	110	4,58%
26 - 30	8	3,25%	11	1,74%	8	2,59%	6	2,84%	13	3,62%	3	1,58%	14	4,71%	7	4,52%	70	2,92%
Más de 30	39	15,85%	64	10,09%	96	31,07%	10	4,74%	45	12,53%	31	16,32%	24	8,08%	23	14,84%	332	13,83%
Recorrido incompleto	6	2,44%	14	2,21%	2	0,65%	2	0,95%	4	1,11%	1	0,53%	11	3,70%	0	0,00%	40	1,67%
Tram os aviso comienzo	246	100,00%	634	100,00%	309	100,00%	211	100,00%	359	100,00%	190	100,00%	297	100,00%	155	100,00%	2401	100,00%

LEHEN SUHILTZAILE TALDEAK GIPUZKOAKO HERRI BATERA IRISTEKO BEHAR DUEN DENBORA 2018 URTEA
DURACION DEL VIAJE DE IDA A MUNICIPIOS DE GIPUZKOA DEL PRIMER PARQUE QUE ACUDE

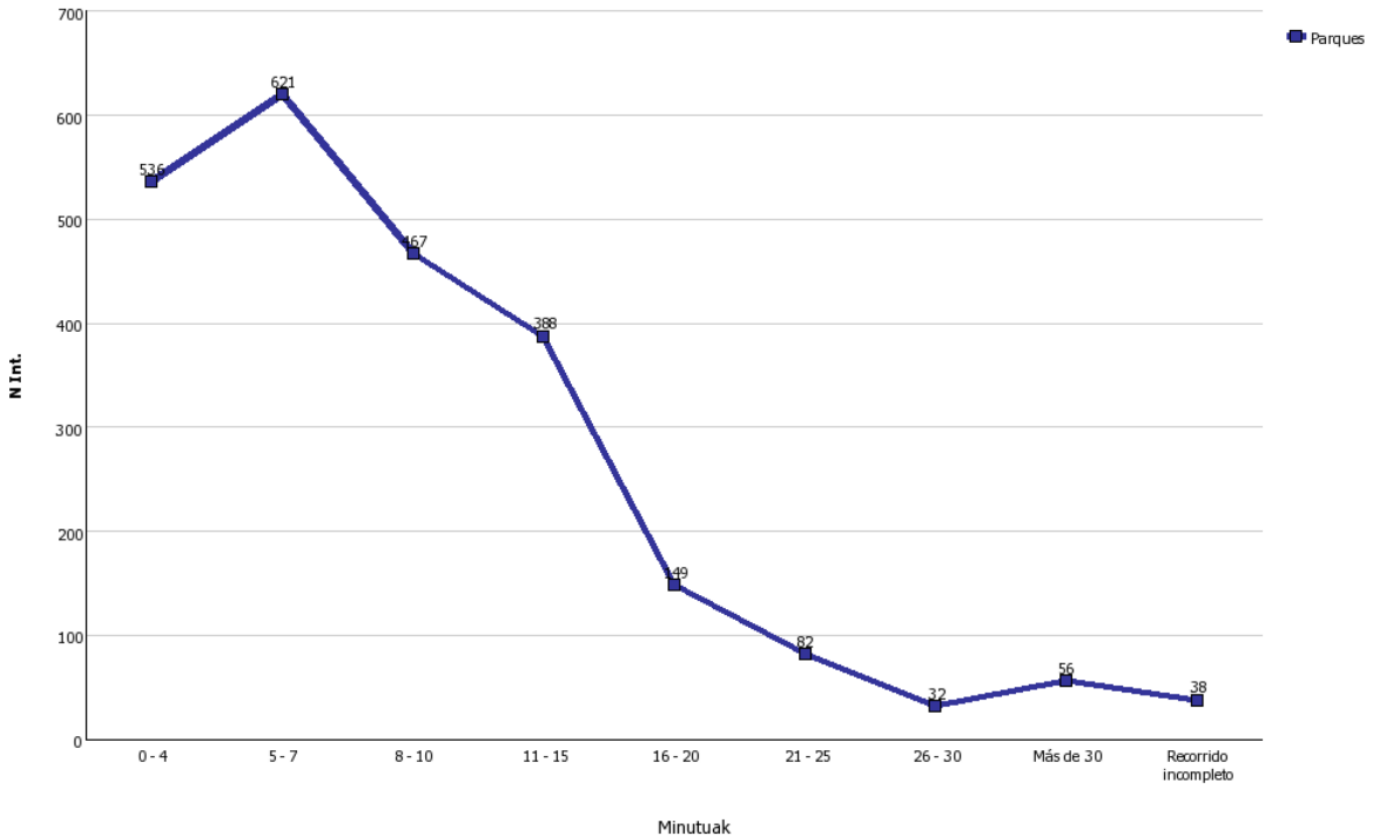

LAGUNTZAILEAK ESKUHARTZETAN 2018 URTEA COLABORADORES EN INTERVENCION

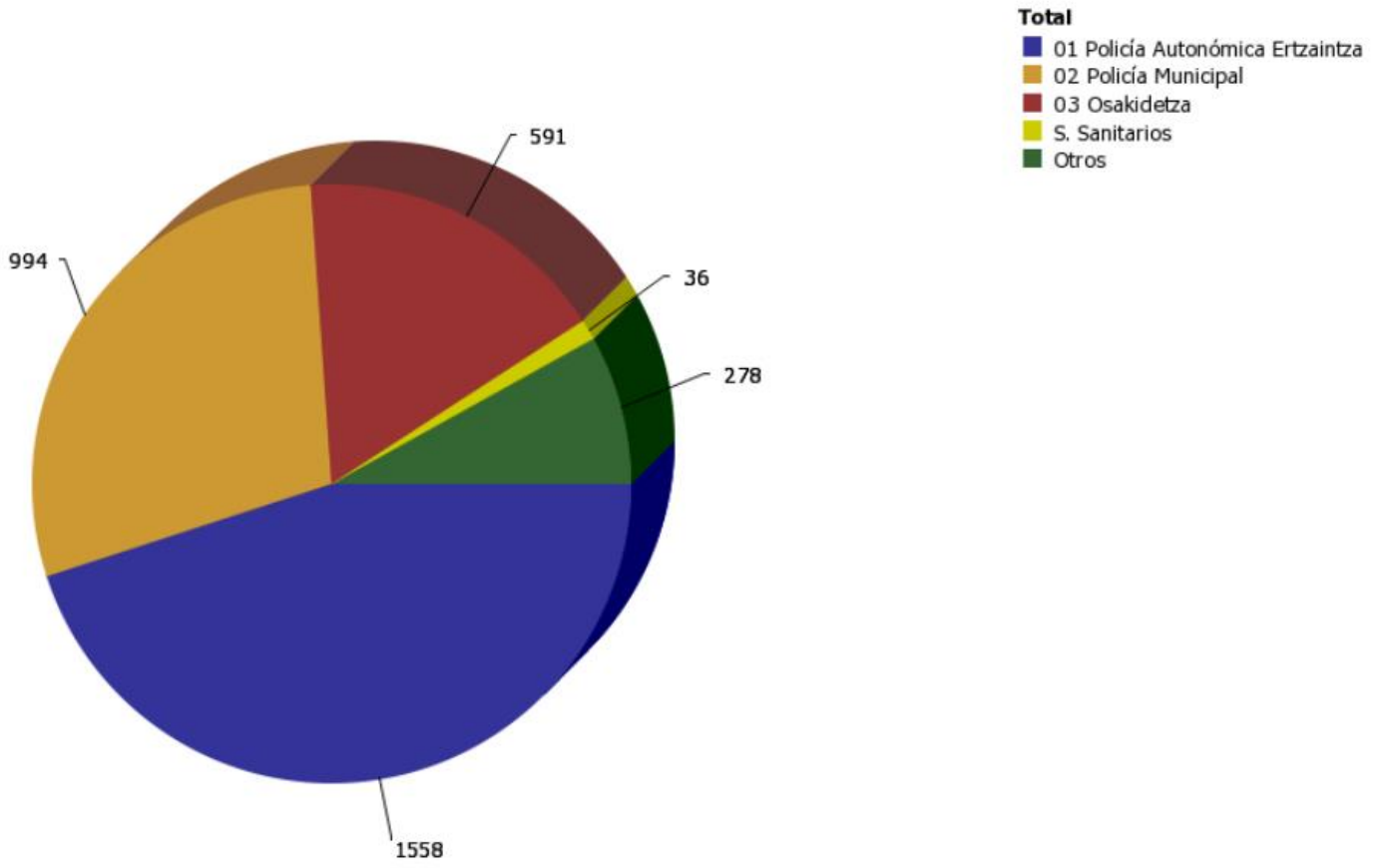

N Veces - Colaborador

BIKTIMAK LARRIALDIETAN 2018 URTEA VICTIMAS EN SINIESTROS

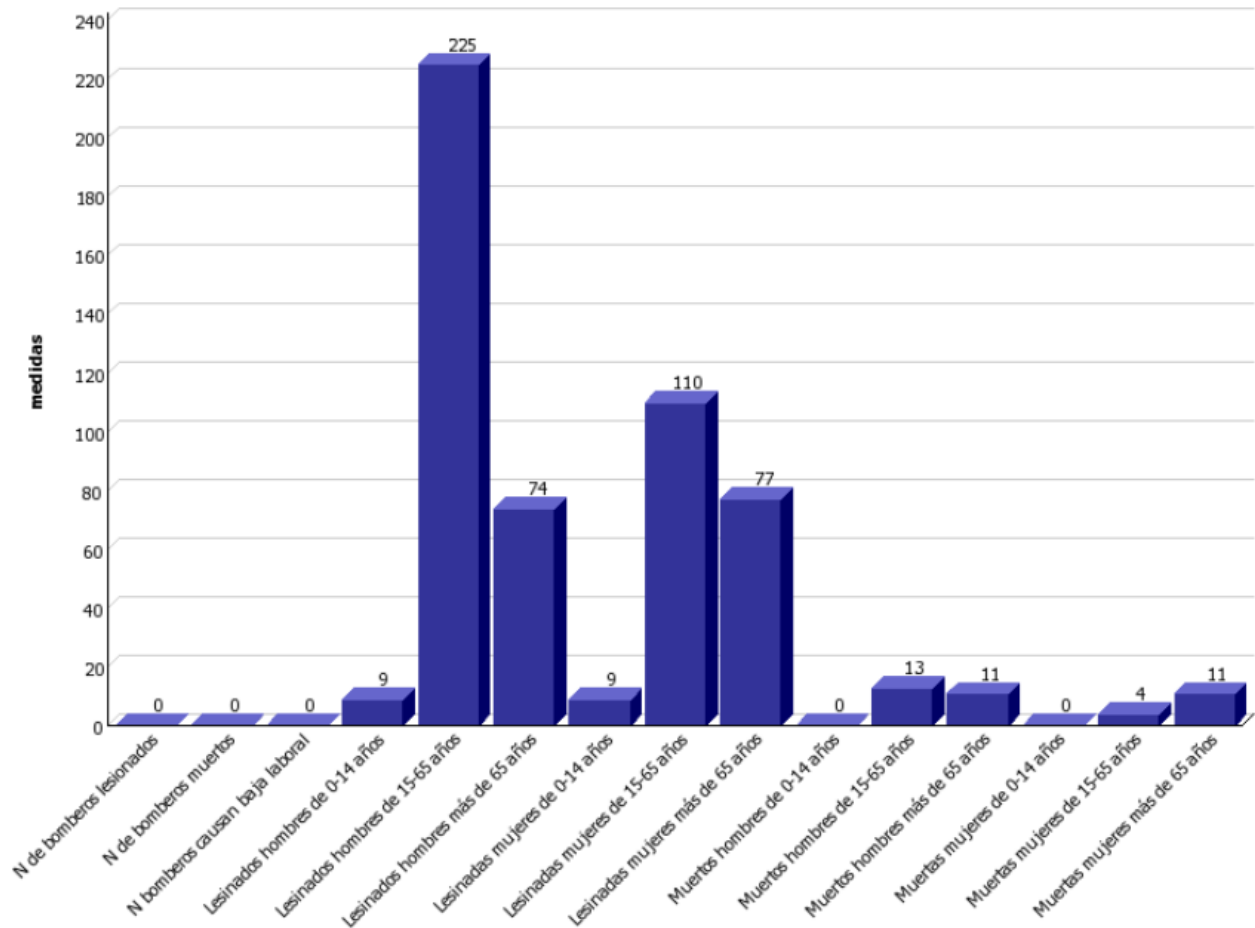

EBAKUATUAK ETA INTOXIKATUAK 2018 URTEA EVACUADOS E INTOXICADOS AÑO

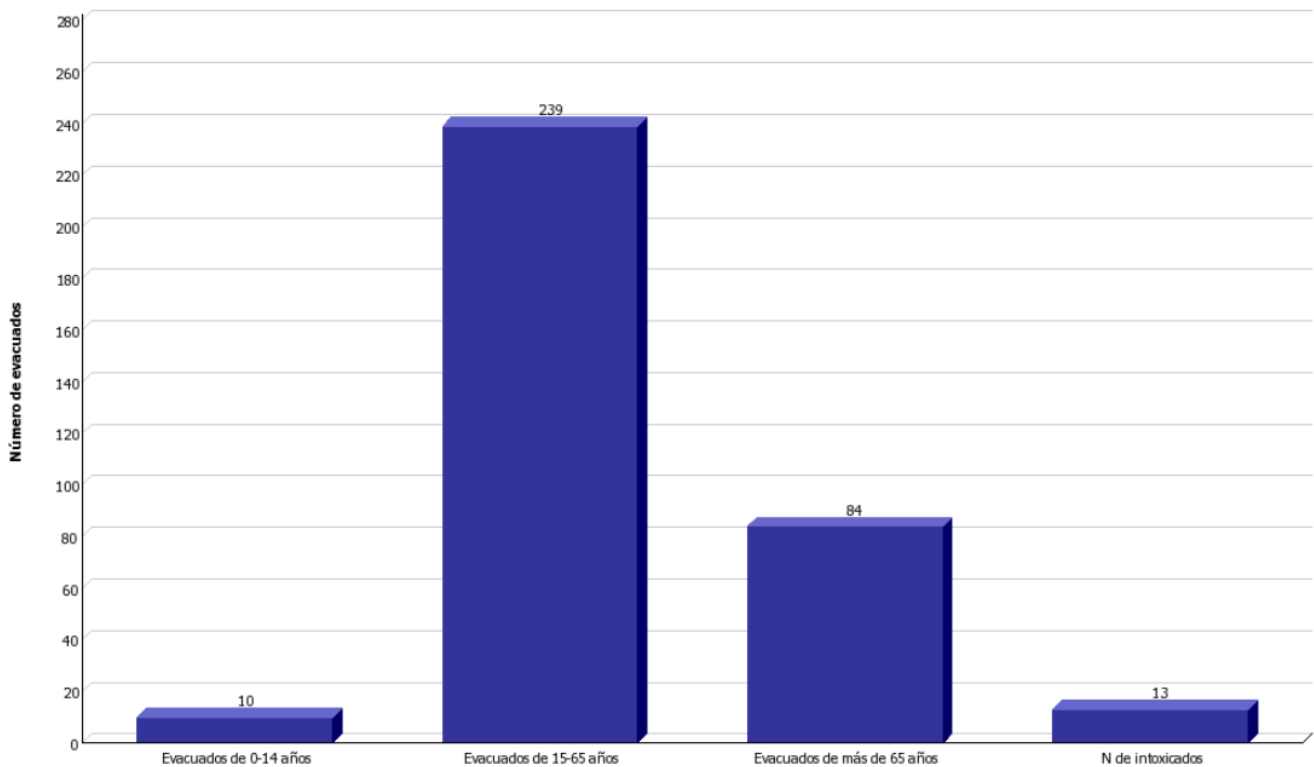

BIKTIMAK, EBAKUATUAK ETA INTOXIKATUAK 2018 URTEA VICTIMAS, EVACUADOS E INTOXICADOS

	<u>Falsa alarma</u>	<u>Incendio</u>	<u>Salvamento</u>	<u>Asistencia Técnica</u>	Tipo de Actuación
N de bomberos lesionados	0	0	0	0	0
N de bomberos muertos	0	0	0	0	0
N bomberos causan baja laboral	0	0	0	0	0
Lesinados hombres de 0-14 años	0	0	9	0	9
Lesinados hombres de 15-65 años	0	17	148	9	174
Lesinados hombres más de 65 años	0	4	61	0	65
Lesinadas mujeres de 0-14 años	0	0	7	0	7
Lesinadas mujeres de 15-65 años	0	5	78	6	89
Lesinadas mujeres más de 65 años	0	6	60	0	66
Muertos hombres de 0-14 años	0	0	0	0	0
Muertos hombres de 15-65 años	0	1	10	0	11
Muertos hombres más de 65 años	0	0	11	0	11
Muertas mujeres de 0-14 años	0	0	0	0	0
Muertas mujeres de 15-65 años	0	0	4	0	4
Muertas mujeres más de 65 años	0	0	9	0	9
Evacuados de 0-14 años	0	0	8	0	8
Evacuados de 15-65 años	0	28	141	7	176
Evacuados de más de 65 años	0	3	75	0	78
N de intoxicados	0	6	0	1	7

**SUTEEN AZTERKETA. NON GERTATU DIREN
ANALISIS DE INCENDIOS. LUGAR DE LOS INCENDIOS
2018 URTEA**

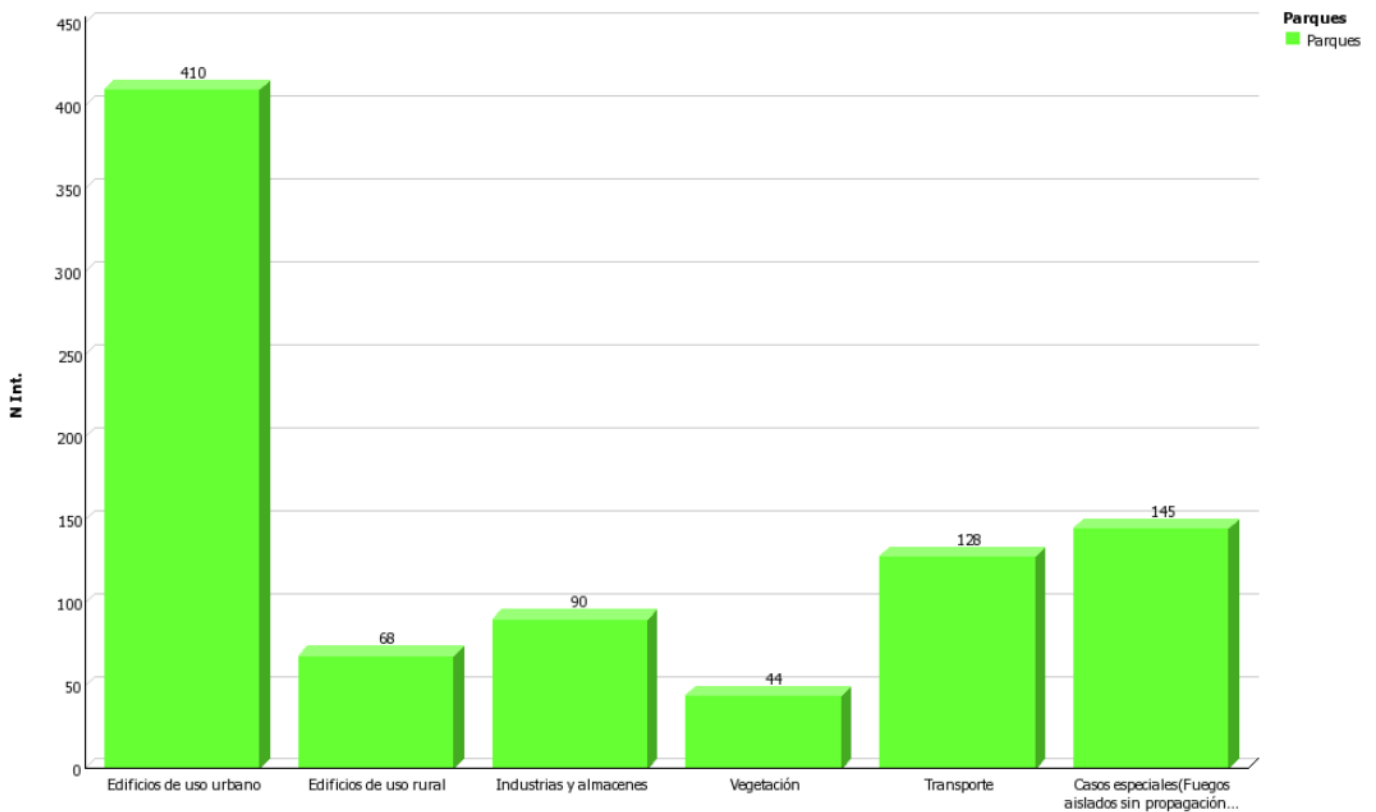

**SALBAMENDUAK MOTAZ SAILKATUTA 2018 URTEA
ANALISIS DE SALVAMENTOS POR TIPOS**

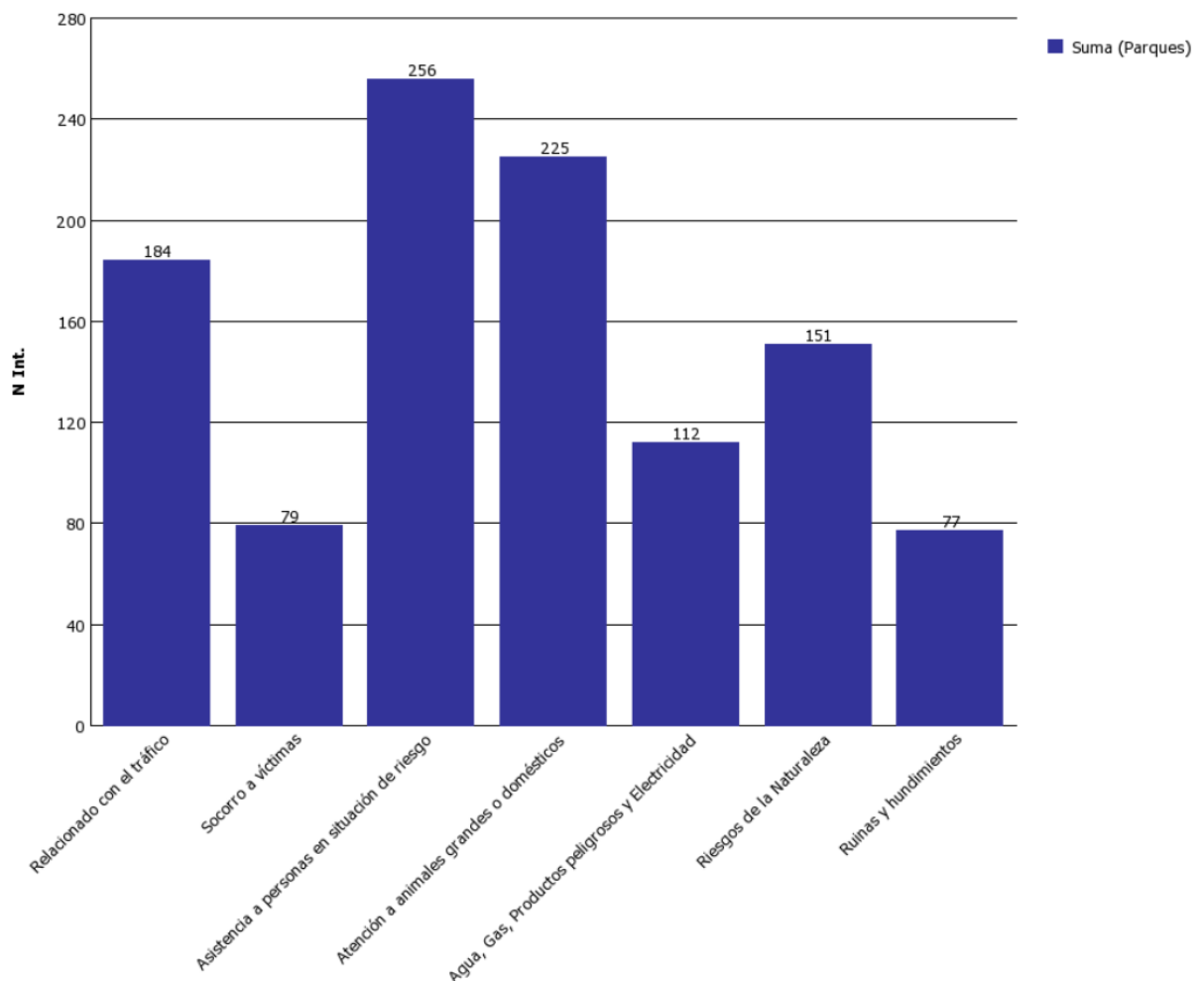

ESKU-HARTZEREN EBOLUZIOA URTEKA EVOLUCION DEL NUMERO DE INTERVENCIONES POR AÑOS

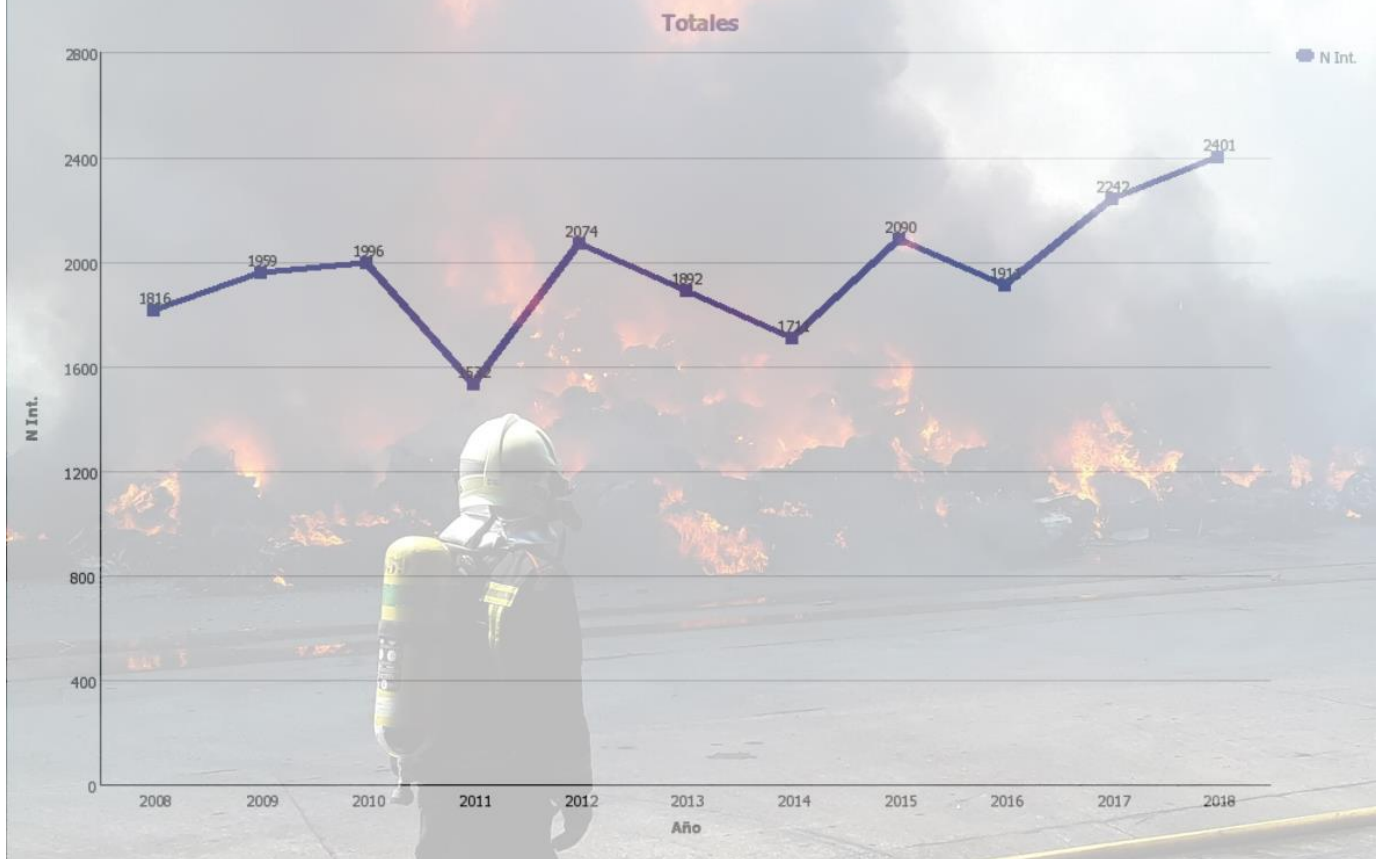

ESKUHARTZEAK MOTAZ SAILKATUTA POR TIPO DE INTERVENCION

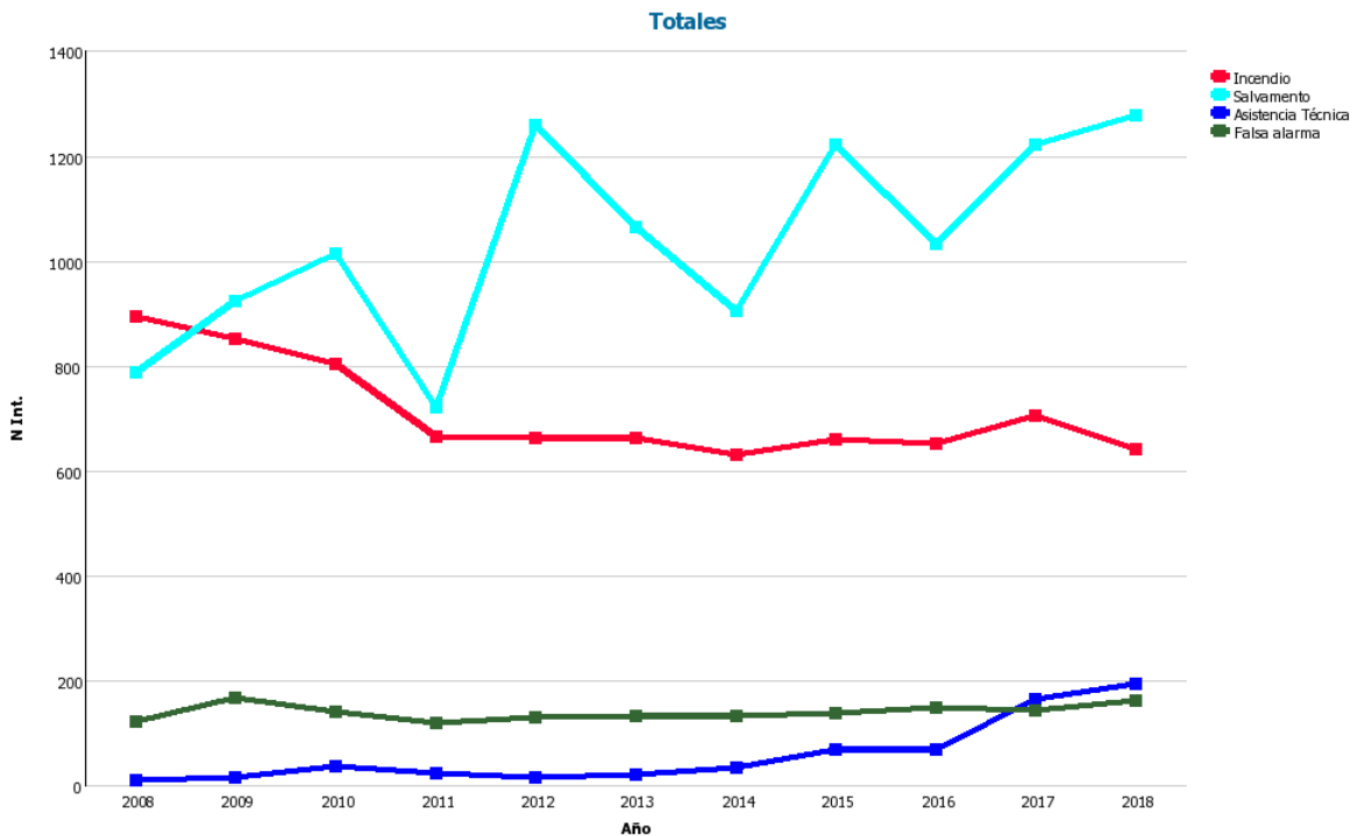

SUTEEN EBOLUZIOA EVOLUCION DE INCENDIOS

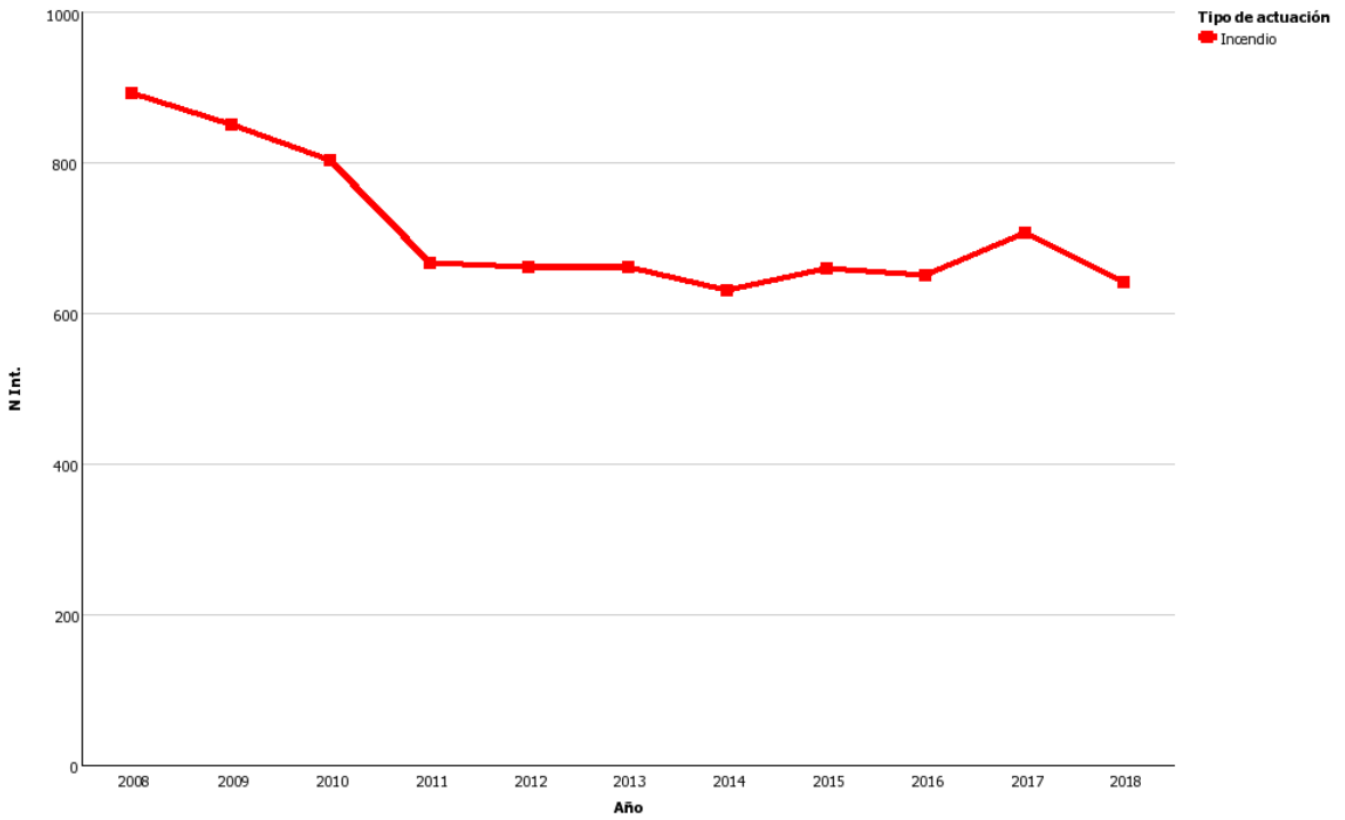

SALBAMENDUEN EBOLUZIOA EVOLUCION DE SALVAMENTOS

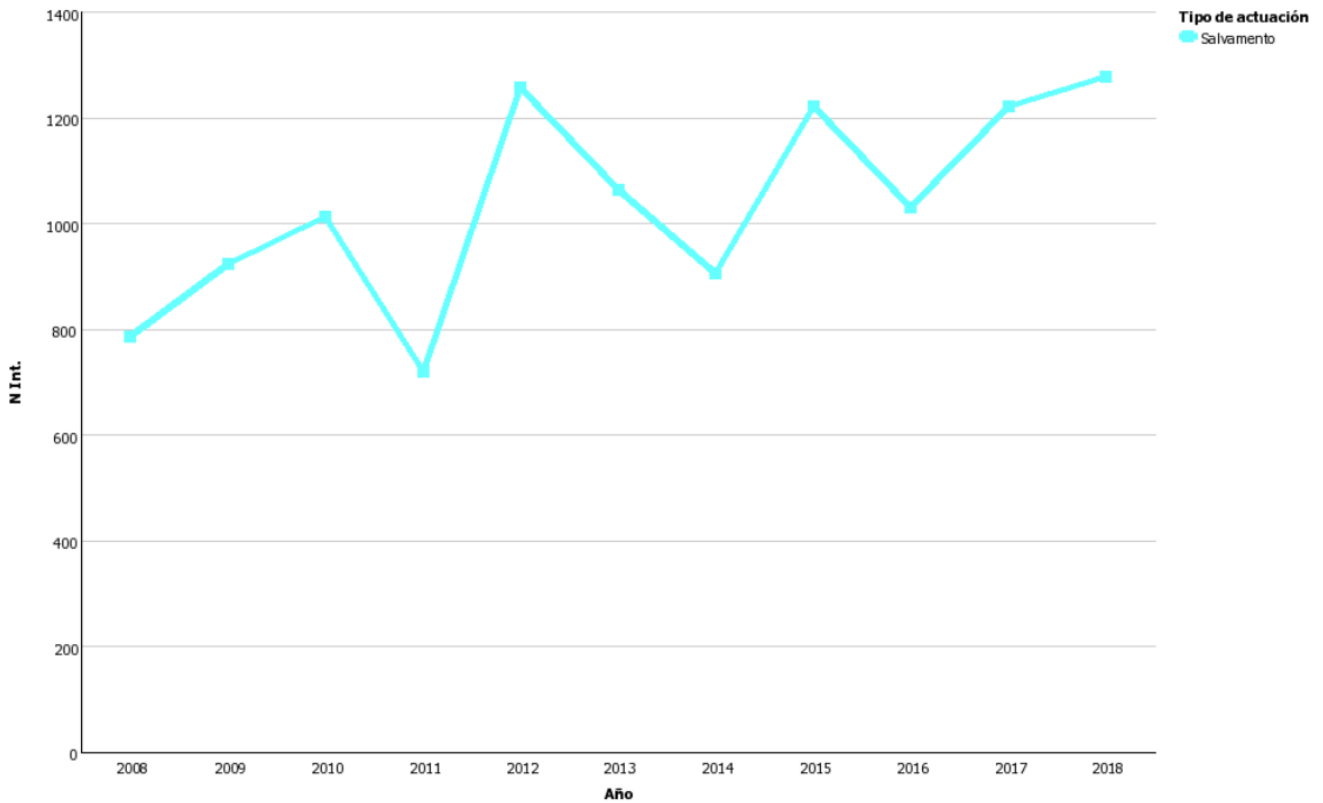

LAGUNTZA TEKNIKOEN EBOLUZIOA EVOLUCION DE ASISTENCIAS TECNICAS

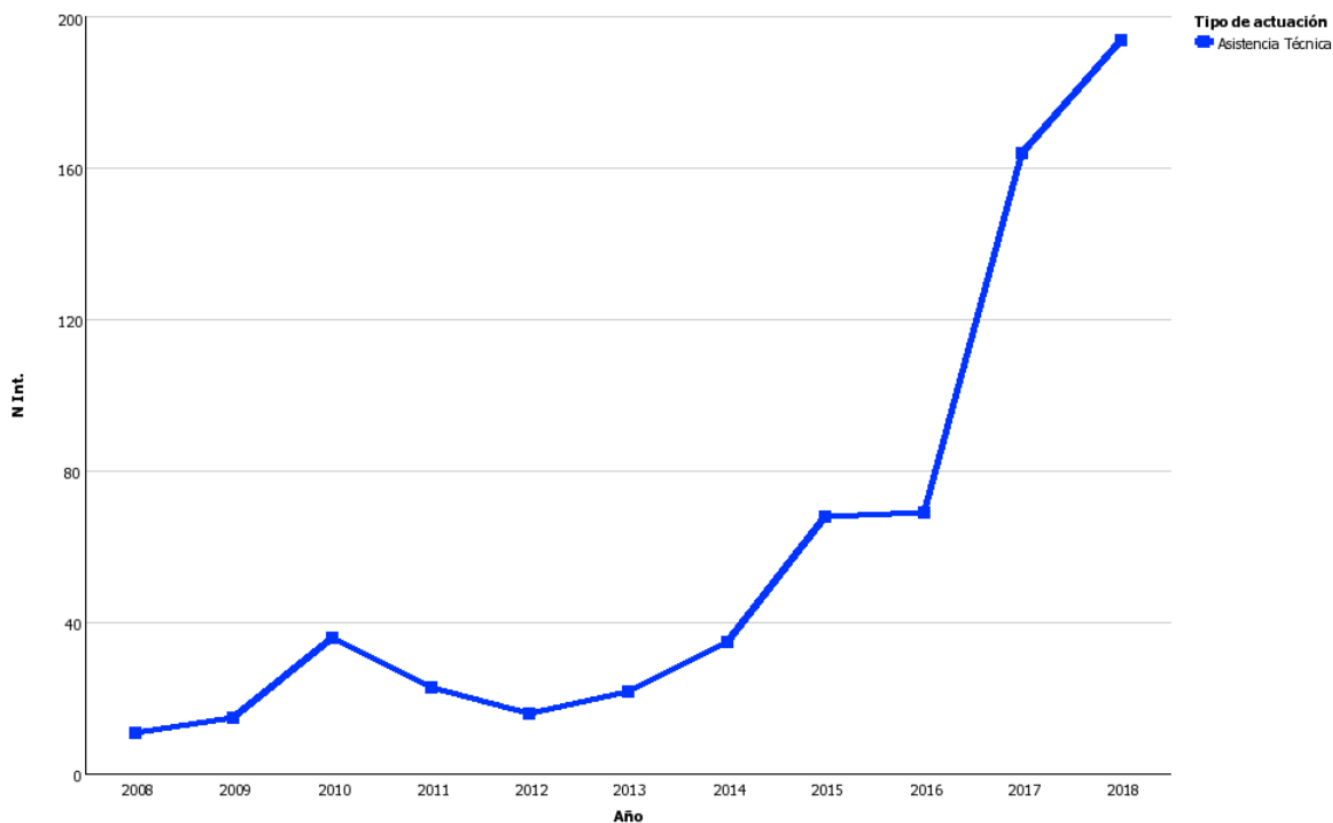

ALARMA FALTSUEN EBOLUZIOA EVOLUCION DE FALSAS ALARMAS

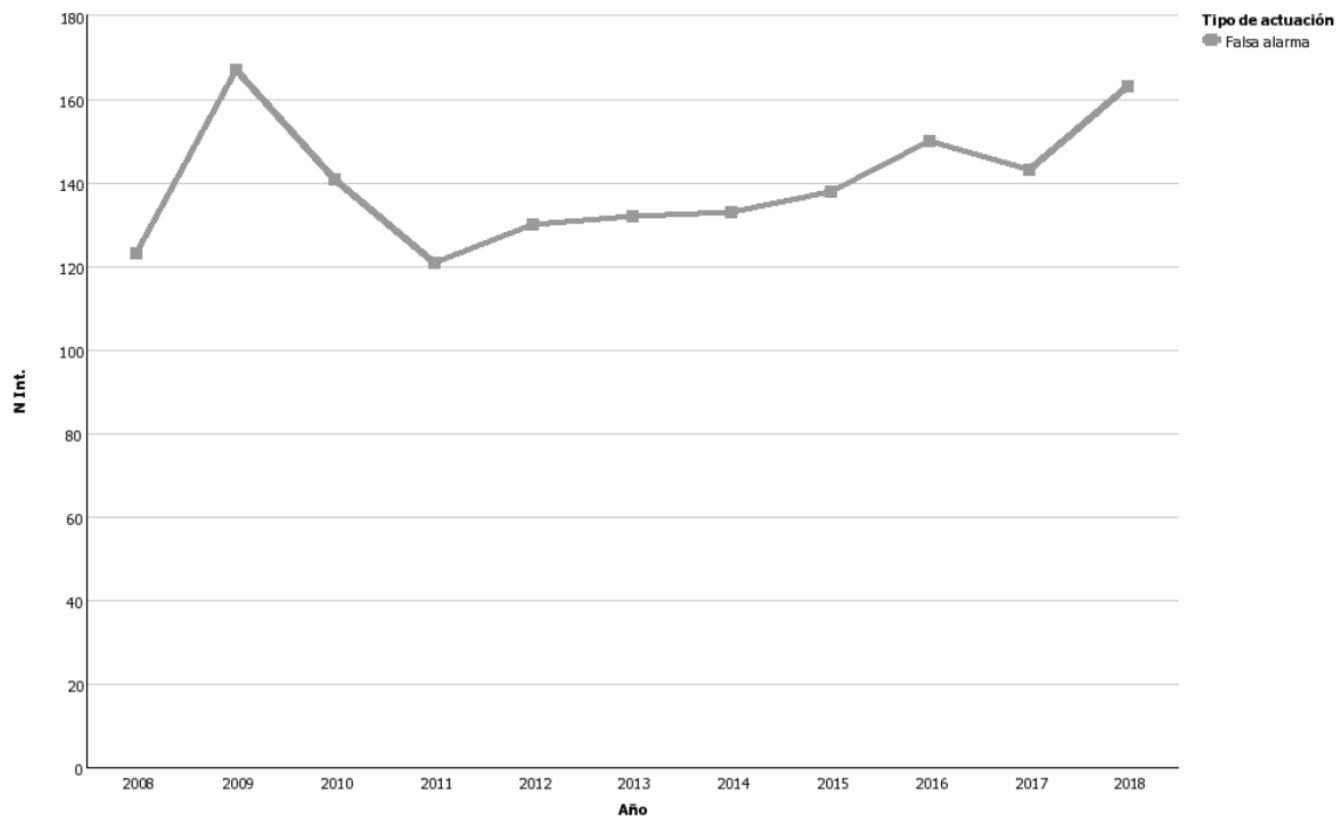

ESKU-HARTZEEN HILEROKO BANAKETA
DISTRIBUCION DE SINISTROS POR MESES
 2008 - 2018

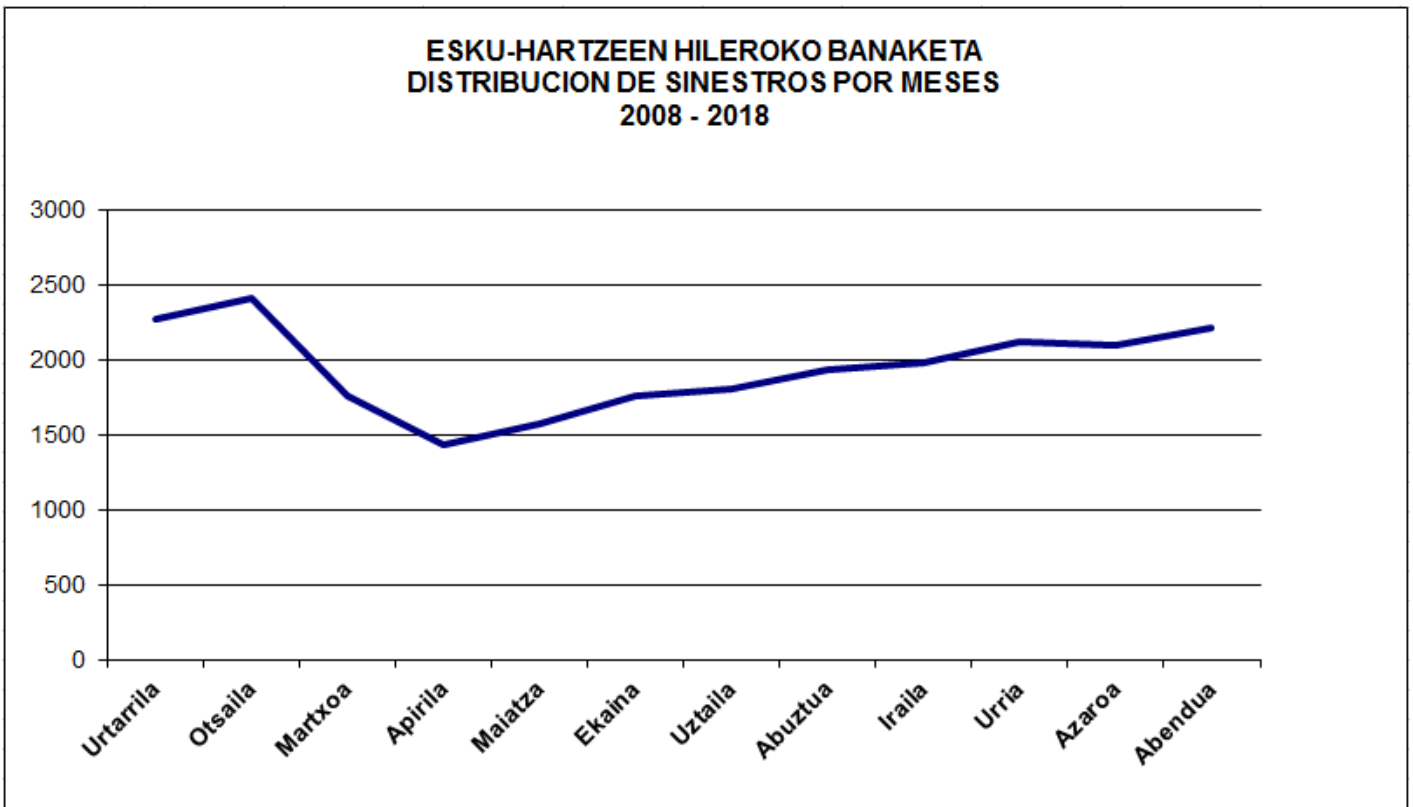

ESKU-HARTZEEN EGUNEKO BANAKETA
DISTRIBUCION DE SINISTROS POR DIAS
 2008 - 2018

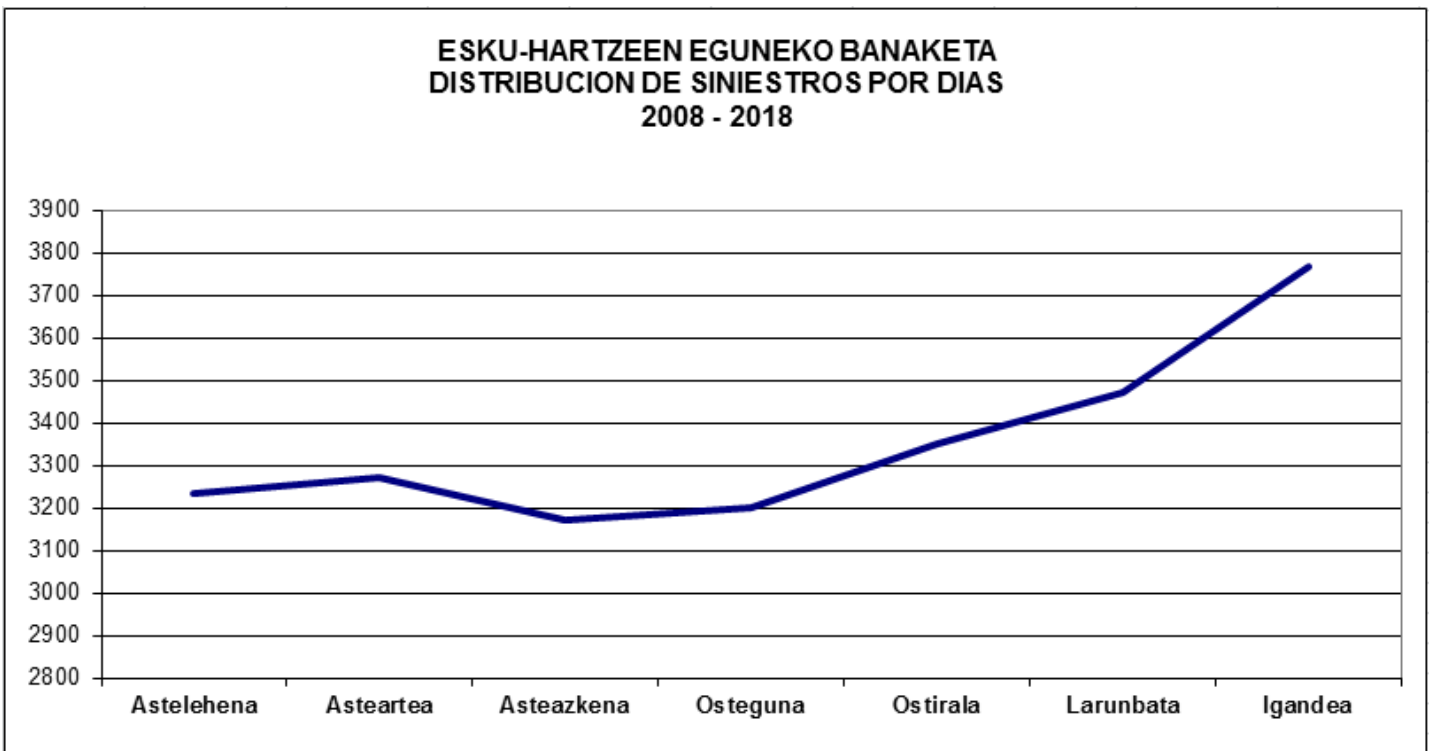

ESKU-HARTZEEN ORDUKO BANAKETA
DISTRIBUCION DE SINIESTROS POR HORAS
2008 - 2018

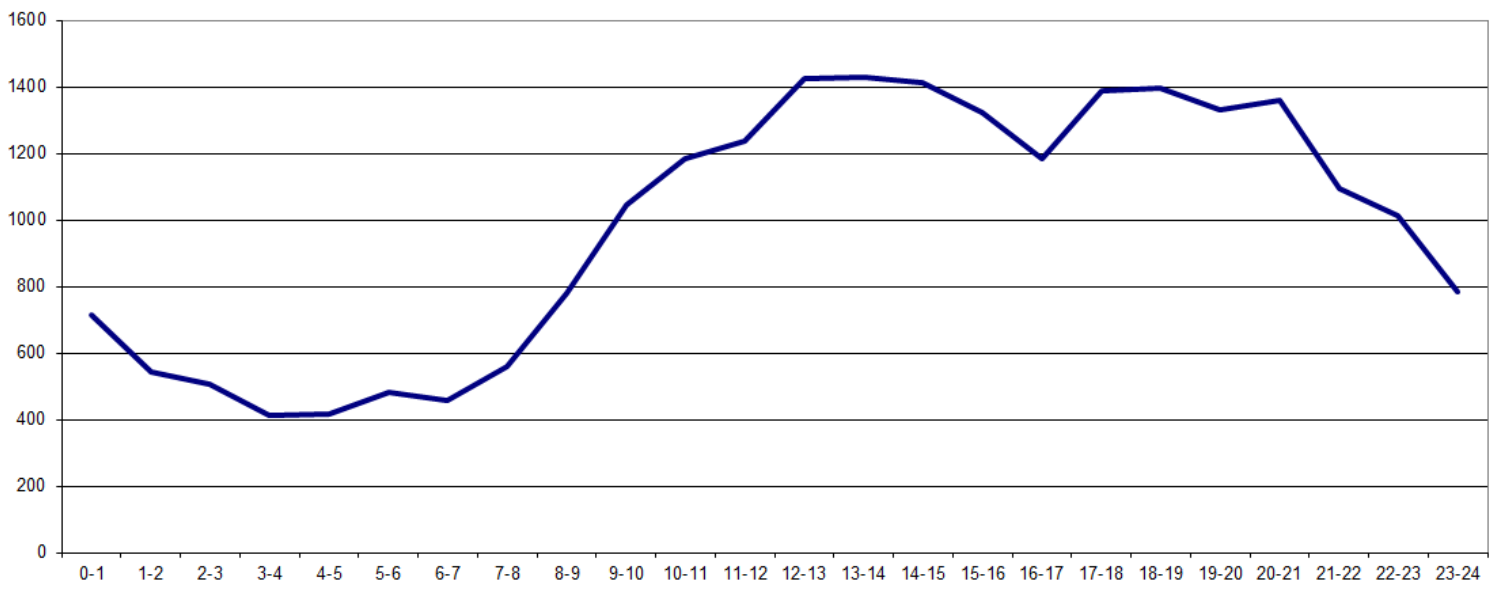

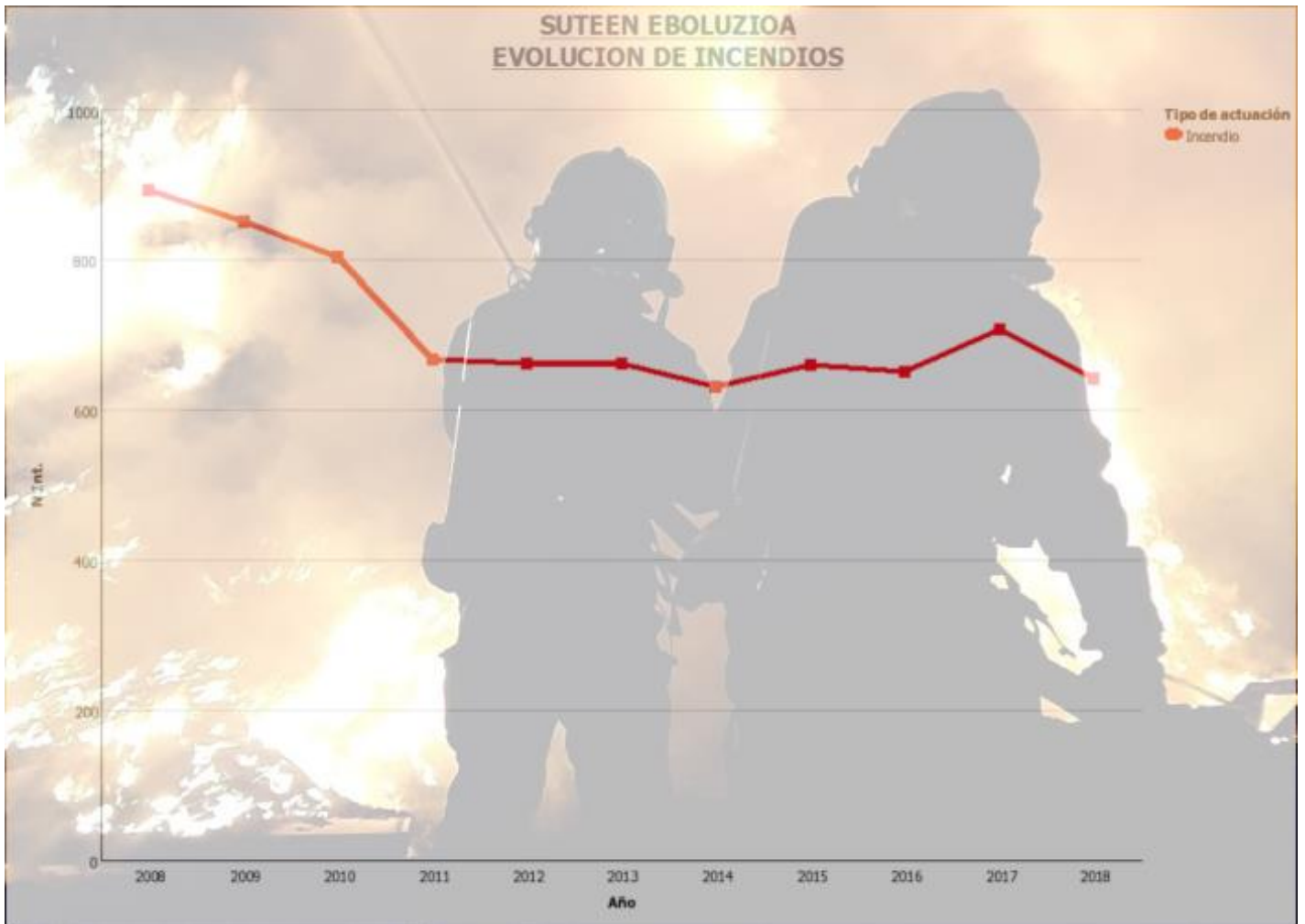

BATAZ BESTEKO SUTEEN HILEROKO BANAKETA
DISTRIBUCION DE INCENDIOS POR MESES (MEDIA)
Período 2008 - 2018

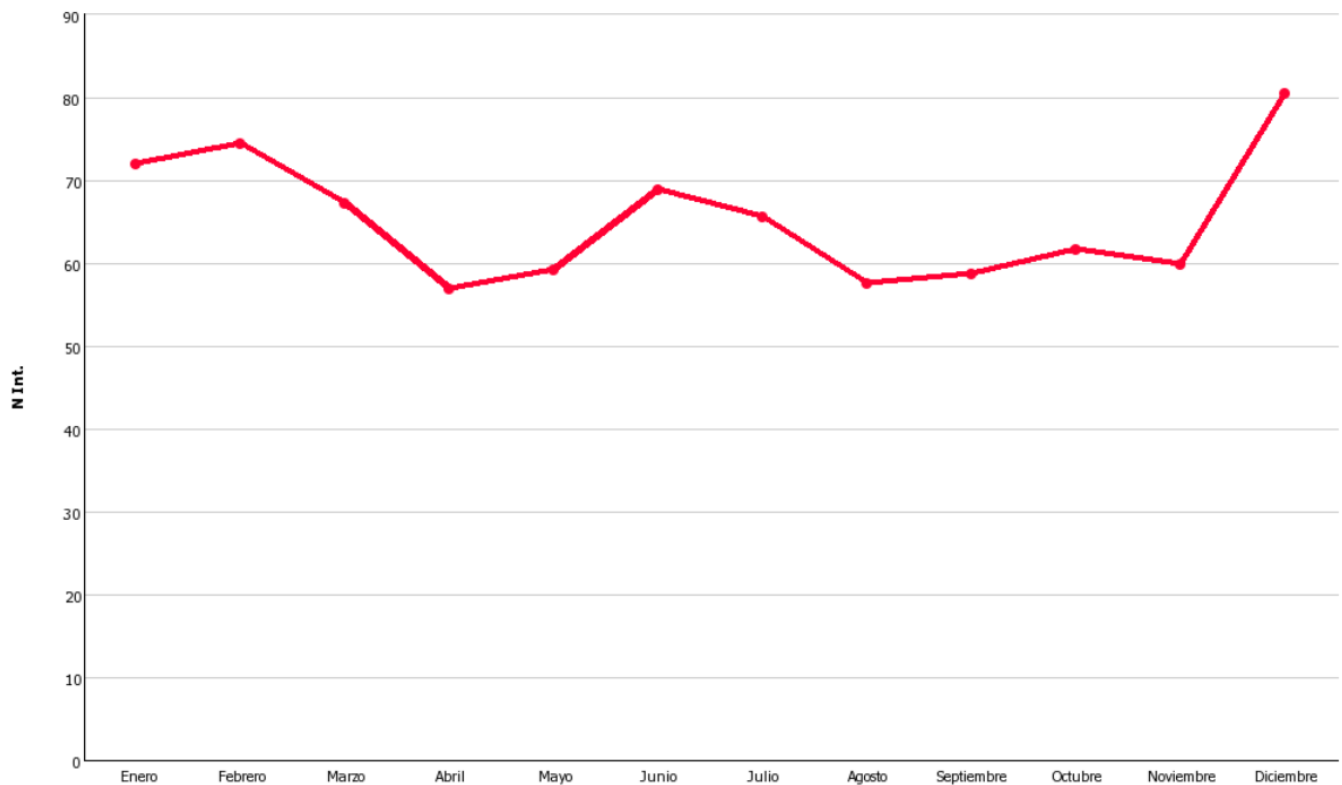

BATAZ BESTEKO SUTEEN EGUNEKO BANAKETA
DISTRIBUCION DE INCENDIOS POR DIAS (MEDIA)
 Período 2008 - 2018

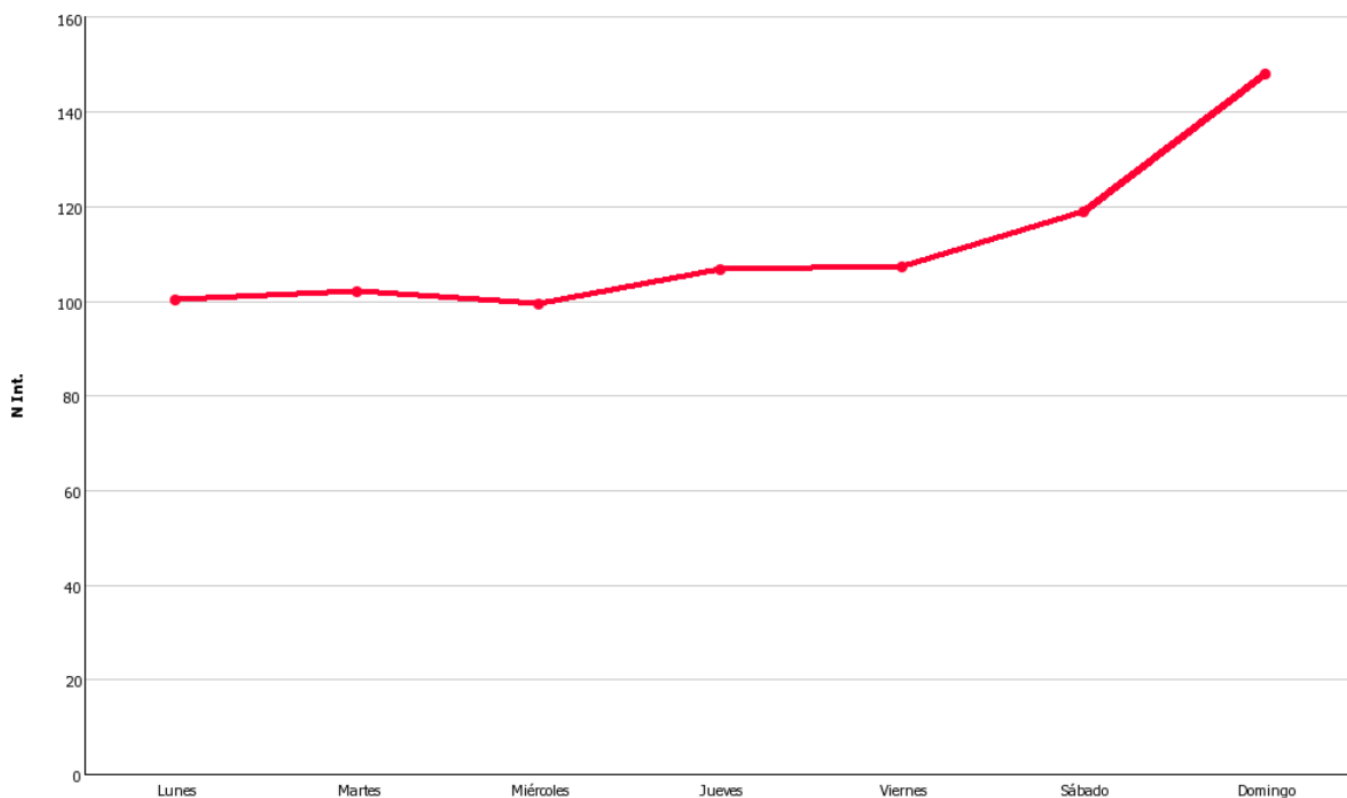

BATAZ BESTEKO SUTEEN ORDUKO BANAKETA
DISTRIBUCION DE INCENDIOS POR HORAS (MEDIA)
 2008 - 2018

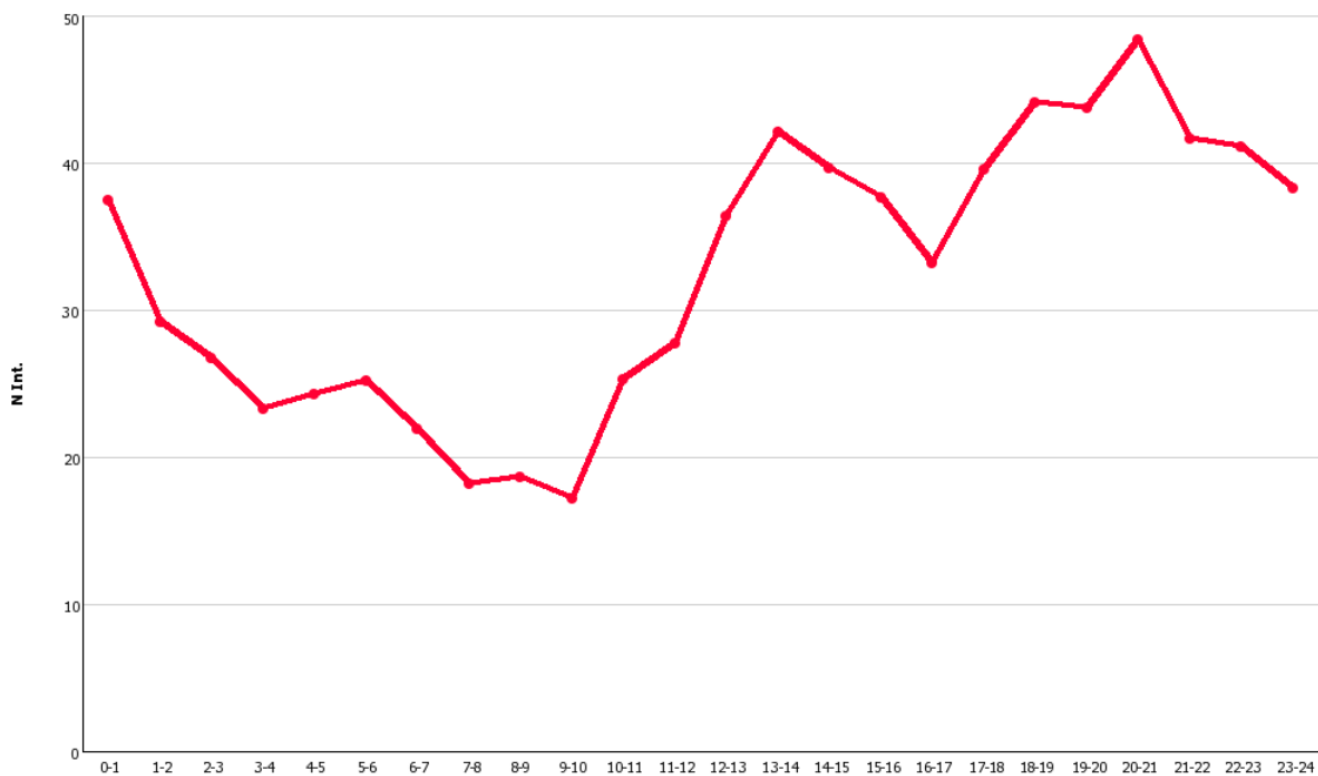

**SUTEEN EBOLUZIOA LEKUZ ZAILKATUTA
EVOLUCION INCENDIOS POR LUGAR DEL INCENDIO**

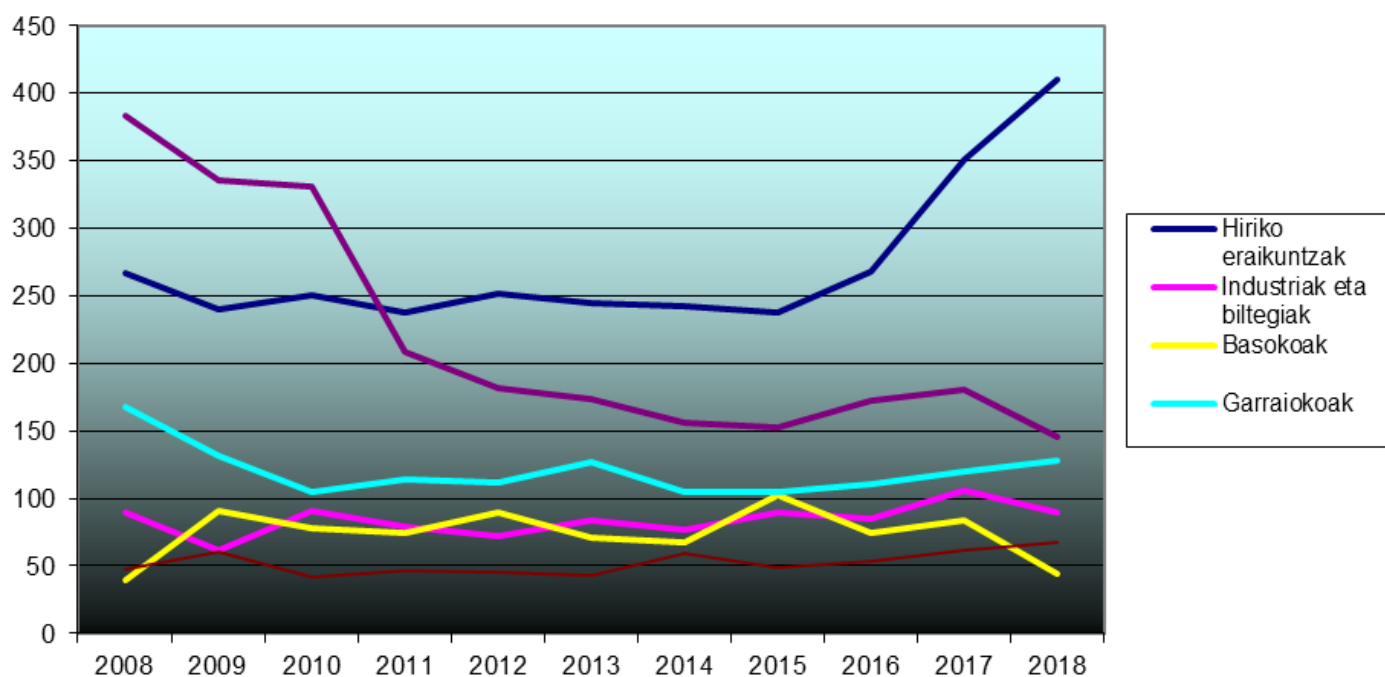

	2008	2009	2010	2011	2012	2013	2014	2015	2016	2017	2018
Hiriko eraikuntzak	267	240	250	238	251	245	242	238	268	351	410
Industriak eta biltegiak	90	62	91	79	72	84	77	90	85	106	90
Basokoak	39	91	78	74	89	71	68	102	74	84	44
Garraiokoak	168	131	105	114	112	127	105	105	110	120	128
Besteak	383	335	331	208	182	173	156	152	172	181	145
Landako eraikuntzak	48	61	42	46	45	43	59	49	54	62	68

SALBAMENDUEN EBOLUZIOA MOTAZ EVOLUCION SALVAMENTOS POR TIPO

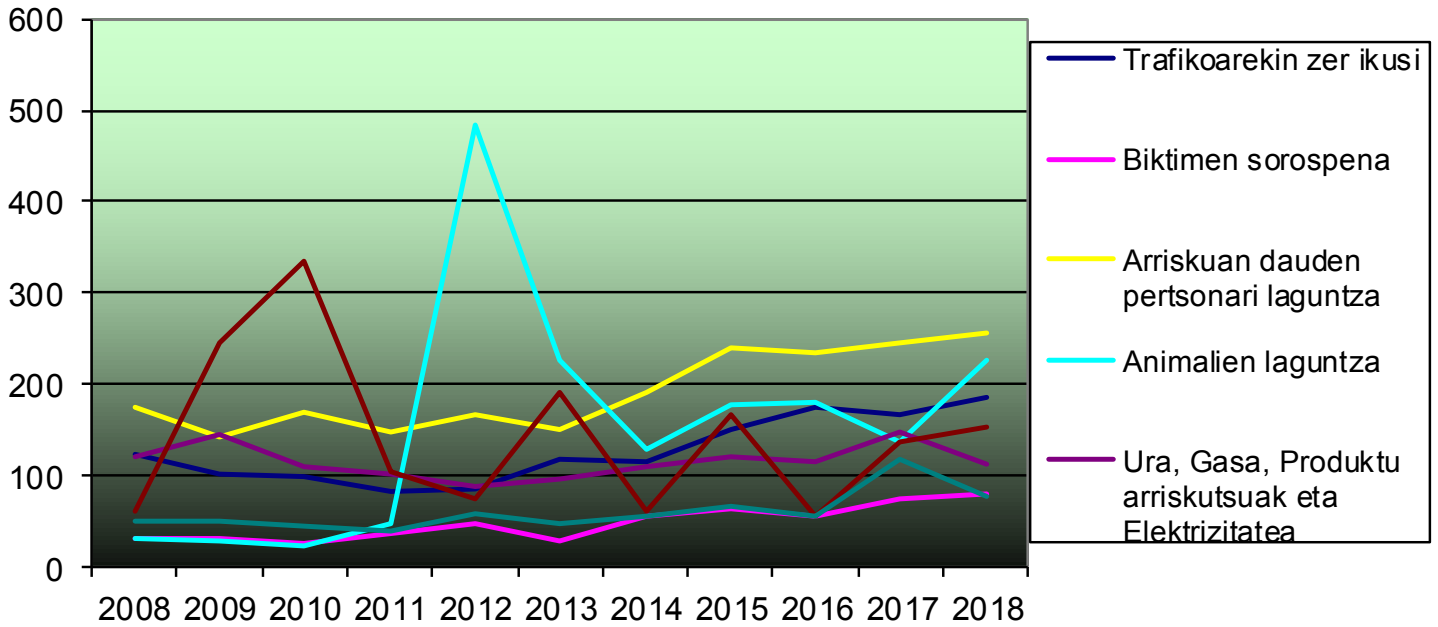

	2008	2009	2010	2011	2012	2013	2014	2015	2016	2017	2018	Total
Trafikoarekin zer ikusi	123	101	97	81	85	116	113	150	174	166	184	1390
Biktimen sorospena	29	30	25	35	47	28	54	63	54	74	79	518
Arriskuan dauden pertsonari laguntza	174	141	169	146	165	150	189	240	234	246	256	2110
Animalien laguntza	30	26	22	46	484	227	127	176	180	137	225	1680
Ura, Gasa, Produktu arriskutsuak eta Elektrizitatea	120	145	109	100	87	95	110	120	113	147	112	1258
Naturaren arriskuak	59	245	334	104	74	191	59	165	55	136	151	1573
Hondorapenak	49	48	44	38	56	45	54	65	55	116	77	647

**SALBAMENDUEN EBOLUZIOA
EVOLUCION DE SALVAMENTOS**

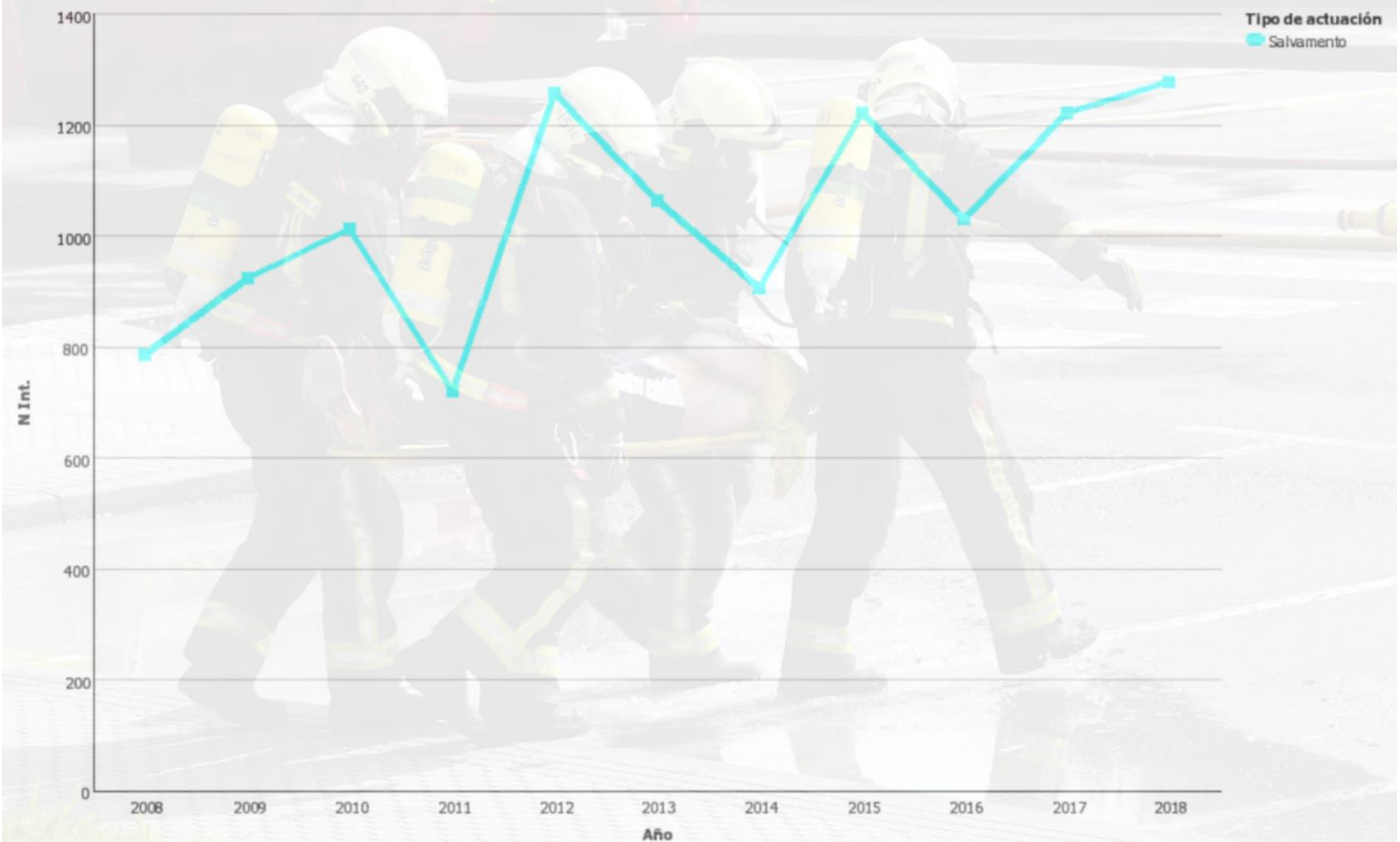

**BATAZ BESTEKO SALBAMENDUEN HILEROKO BANAKETA
DISTRIBUCION DE SALVAMENTOS POR MESES (MEDIA)
2008 - 2018**

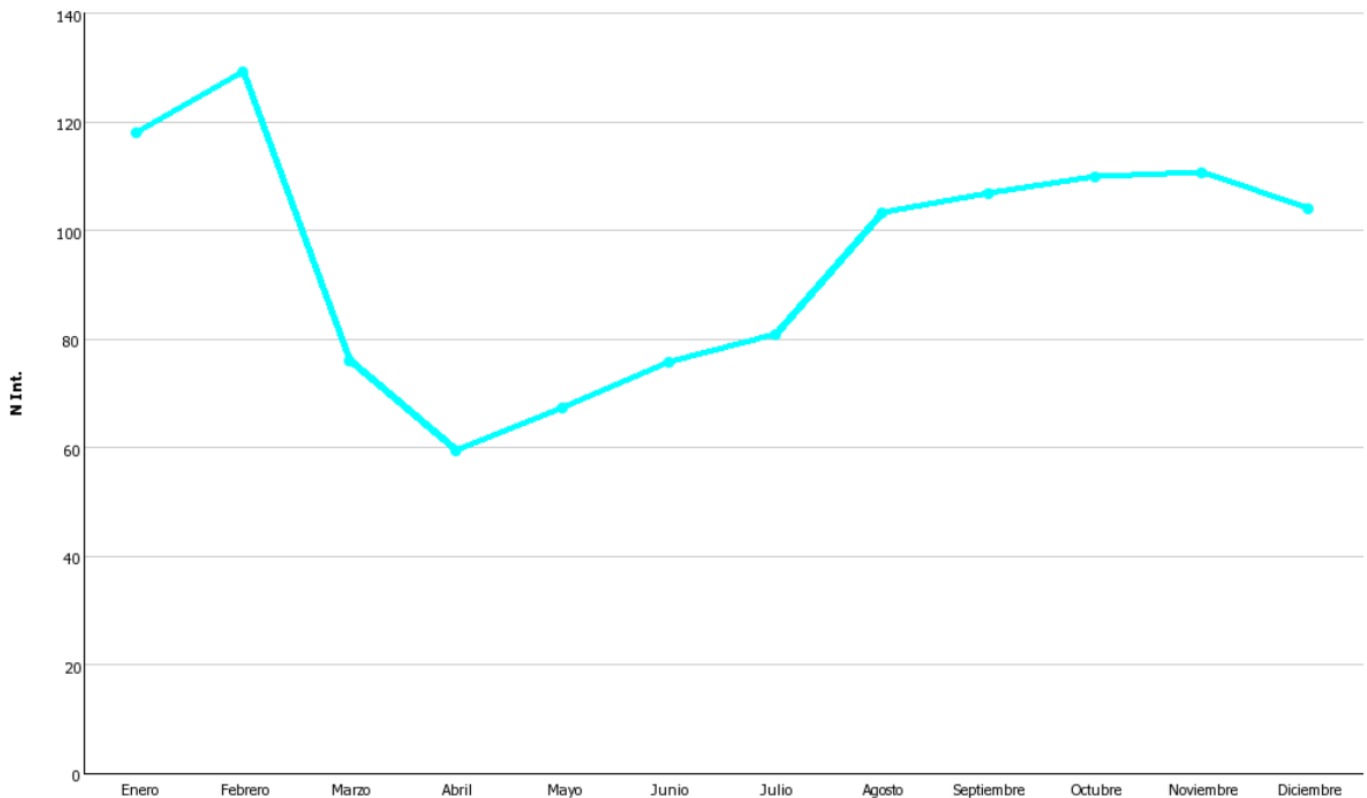

BATAZ BESTEKO SALBAMENDUEN EGUNEKO BANAKETA
DISTRIBUCION DE SALVAMENTOS POR DIAS (MEDIA)
2008 - 2018

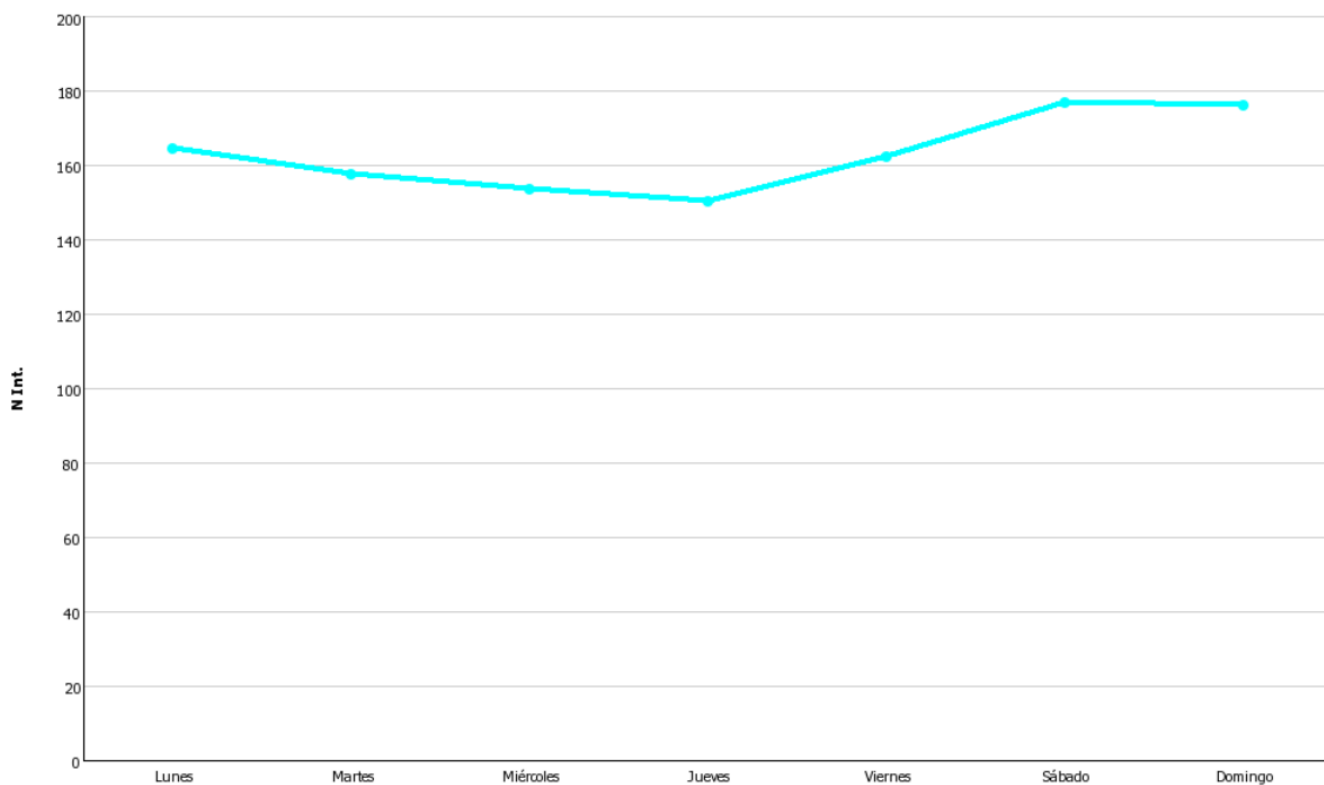

BATAZ BESTEKO SALBAMENDUEN ORDUKO BANAKETA
DISTRIBUCION DE SALVAMENTOS POR HORAS (MEDIA)
2008 - 2018

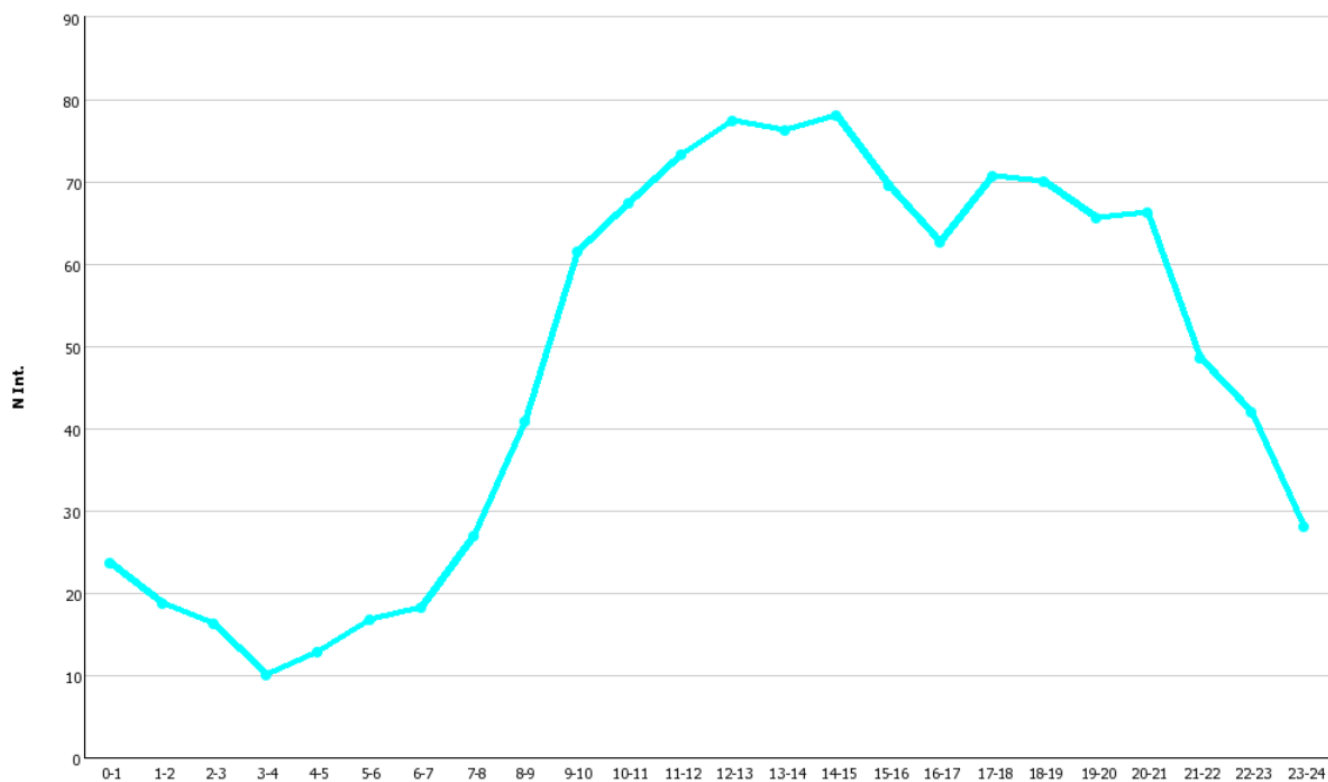

**ZENBAT ALDIZ PARTE HARTU DUTEN SUHILTZAILE ETXEK
Nº DE OCASIONES QUE INTERVIENE CADA PARQUE**

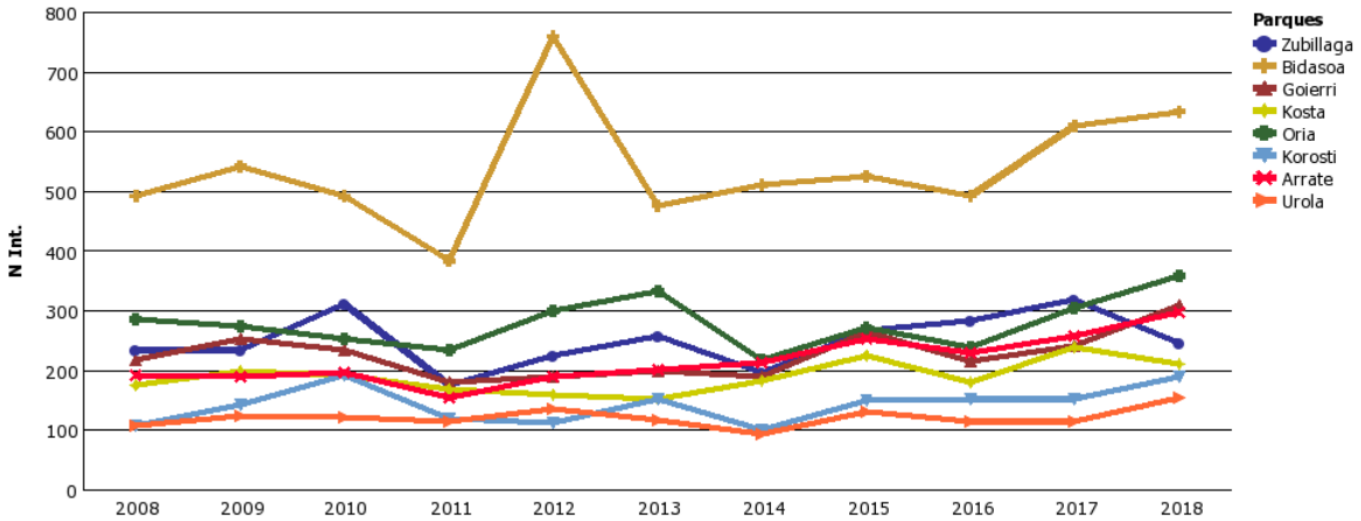

**ZENBAT ALDIZ BIGARREN PARKE BEZELA
Nº DE OCASIONES COMO PARQUE SECUNDARIO**

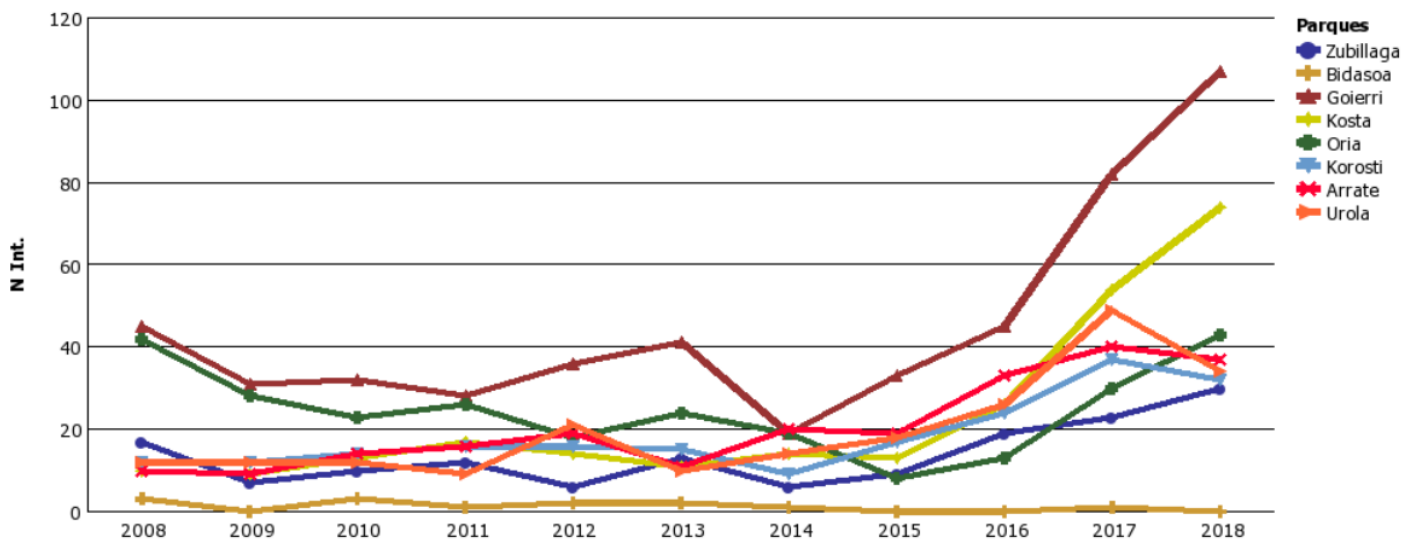

MOTAREN ARABERA POR TIPO DE INTERVENCIÓN

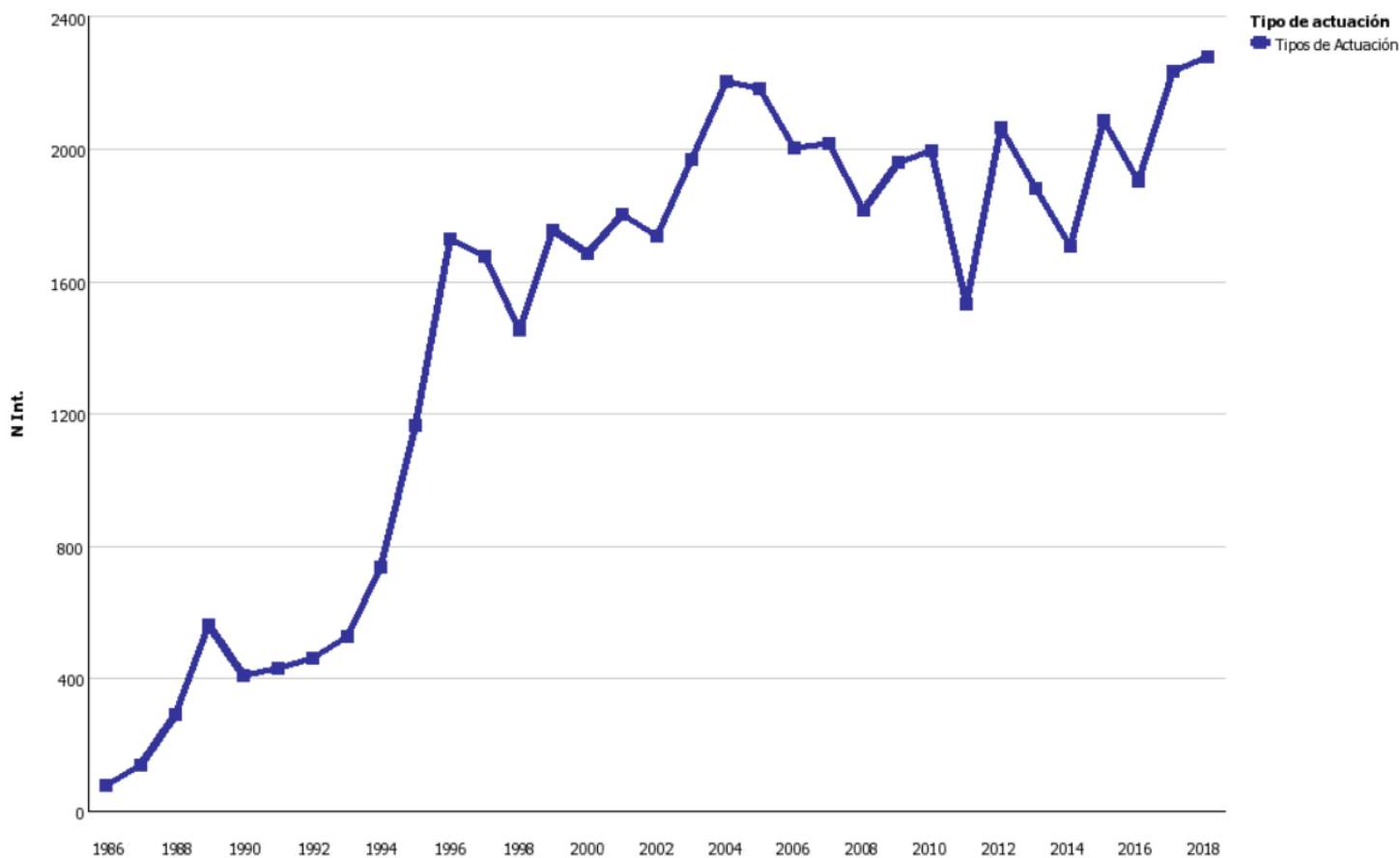

N Int.	1986	1987	1988	1989	1990	1991	1992	1993	1994	1995	1996	1997	1998	1999	2000	2001
Falsa alarma	4	5	8	21	10	17	14	28	23	48	95	59	82	100	74	116
Incendio	44	81	136	333	231	232	220	275	397	653	957	992	795	816	977	957
Salvamento	27	55	144	202	167	164	206	217	292	458	679	651	629	879	704	825
Asistencia Técnica	4	0	4	8	3	19	23	15	35	17	22	26	18	28	18	16
Tipos de Actuación	79	141	292	564	411	432	463	535	747	1176	1753	1747	1525	1823	1773	1914

N Int.	2002	2003	2004	2005	2006	2007	2008	2009	2010	2011	2012	2013	2014	2015	2016	2017	2018
Falsa alarma	100	128	134	130	175	192	130	173	148	127	142	143	140	148	174	180	197
Incendio	869	937	940	996	1046	1045	995	920	897	759	751	743	707	736	763	905	885
Salvamento	843	1027	1218	1136	899	903	831	959	1034	747	1290	1100	926	1252	1078	1291	1338
Asistencia Técnica	24	22	16	28	10	18	11	15	38	24	16	23	35	69	75	177	215
Tipos de Actuación	1836	2114	2308	2290	2130	2158	1967	2067	2117	1657	2206	2019	1813	2207	2097	2558	2758

MOTAREN ARABERA POR TIPO DE INTERVENCION

