



**Gipuzkoako
Foru Aldundia**
Ingurumeneko eta Obra
Hidraulikoetako Departamentua



**Europar Batasuna
Unión Europea**

Fondo Europeo de
Desarrollo Regional (FEDER)
"Una manera de hacer Europa"

**Eskualde Garapenerako
Europar Funtsa (EGEF)**
"Europa egiteko modu bat"



ANEJO Nº 11. ESTUDIO ARQUEOLÓGICO

PROYECTO DE DEMOLICIÓN DE LOS AZUDES PAPELERA ETXEZARRETA 1 EN EL RÍO ORIA Y PAPELERA
ETXEZARRETA 2 EN EL ARROYO ZUBIRI, LEGORRETA

ANEJO Nº 11. ESTUDIO ARQUEOLÓGICO



**Gipuzkoako
Foru Aldundia**
Ingurumeneko eta Obra
Hidraulikoetako Departamentua



**Europar Batasuna
Unión Europea**

Fondo Europeo de
Desarrollo Regional (FEDER)
"Una manera de hacer Europa"

**Eskualde Garapenerako
Europar Funtsa (EGEF)**
"Europa egiteko modu bat"



ÍNDICE

1. INTRODUCCIÓN	1
2. ESTUDIO ARQUEOLÓGICO	1



Gipuzkoako
Foru Aldundia
Ingurumeneko eta Obra
Hidraulikoetako Departamentua



Europar Batasuna
Unión Europea

Fondo Europeo de
Desarrollo Regional (FEDER)
"Una manera de hacer Europa"

Eskualde Garapenerako
Europar Funtsa (EGEF)
"Europa egiteko modu bat"



1. INTRODUCCIÓN

Se añade a continuación el estudio arqueológico de los azudes papelera Etxezarreta_1 y papeera Etxezarreta_2.

2. ESTUDIO ARQUEOLÓGICO



PRESA DE LA PAPELERA ETXEZARRETA

Código de la presa: AORIORI495540000

Nombre de la presa		Papelera Etxezarreta		
Otros nombres		No tiene		
Coordenadas ETRS89		X: 568747 Y: 4770074		
Cuenca	Oria	Curso Fluvial	Oria	
Municipio		Legorreta		
Tipología de la presa		Presa de gravedad de trasdos subvertical		
<p>La tipología que más se asemeja a la factura de esta presa es la de presa de piedra de gravedad de trasdós subvertical, con la variante de tener contrafuertes tanto en el frente como en el trasdós con una cadencia de 5,2 m, y estribos.</p>				
Características generales de la presa				
<p>Se trata de una presa construida en mampostería de 28 m de luz, anclada a ambas márgenes del río mediante estribos de piedra. Cuenta con 3 contrafuertes situados con una cadencia de 5 m entre ejes. Tanto el frente como el trasdós son de tipo subvertical con toma al canal en la margen izquierda y aliviadero en la margen derecha. La altura de la presa es de 2,67 m, con la cumbrera de losas de piedra y cemento.</p>				
Elemento asociado a la presa				
<p>La presa abastecía a la Papelera Etxezarreta, hoy cerrada y abandonada, mediante un canal cuya toma se sitúa en la margen izquierda; desde este punto la derivación se realiza mediante canal subterráneo de 300 m de longitud que llega hasta un sistema de compuertas.</p> <p>En los edificios de la Papelera Etxezarreta se ha previsto la instalación de un centro cultural cuyo proyecto promueve el ayuntamiento de Legorreta</p>				
Dimensiones	32,5 m de luz, 1,27 m de grosor en la cumbrera y 2,67 m de altura de salto.			
Estado actual de conservación		Se conserva en buen estado		
En uso	sí		no	x

Cronología	Principios del siglo XX
-------------------	-------------------------



Notas históricas

Según la ficha del inventario de patrimonio del Gobierno Vasco (Ficha 13, Gipuzkoa, Tolosaldea), la fábrica Echezarreta SA a la que pertenece la presa se montó en el año 1906 y, a partir de 1916, se dedicó a la producción de papel. Por estos datos puede suponerse que la presa se levantó a comienzos del siglo XX para derivar agua con destino a la instalación industrial que poco más tarde se dedicaría a la producción de papel.

Esta fábrica, según la ficha del Inventario de Patrimonio Histórico-Artístico de la Diputación Foral de Gipuzkoa (código número 520047) a comienzos de los años sesenta del siglo XX, conoció un proceso de renovación y ampliación con la instalación de una nueva máquina de papel en 1963-1964. En 1967 se añadieron nuevos edificios por iniciativa de Guillermo Garucho González del Valle.

Bibliografía:

LABAYEN, A.M., (1947). Escenas papeleras a la sombra de la celulosa de mi pueblo, Zarauz.

Catalogación						
Gobierno Vasco		Protección actual			Protección propuesta	
Grado protección		ninguna			ninguna	
Categoría		ninguna				
Diputación Foral de Gipuzkoa						
<p>La presa no está protegida, aunque sí los elementos asociados. El conjunto de oficinas se considera merecedor de los valores de los bienes culturales inventariados, mientras que la nave de papel número 4 se ha propuesto como bien de interés local.</p> <p>Código número 520047</p>						
Ayuntamiento				NNSS Planeamiento Urbanístico		
<p>En las NNSS de Planeamiento Municipal de Legorreta se han incluido como bienes patrimoniales a proteger el edificio de oficinas (número 24 del catálogo) y la nave de papel número 4 (número 24.2 del catálogo).</p>						
Valor patrimonial		Alto		Medio	X	Bajo
Propuestas de Intervención						
<p>Aprovechando el aliviadero de la margen derecha sería posible construir una escala para peces o rampa que evite la destrucción de la presa.</p>						
Medidas complementarias				Ninguna		
<p>En caso de que la presa no se derribara, no serían necesarias medidas complementarias desde el punto de vista patrimonial y arqueológico. En caso de derribo se aplicaría el protocolo establecido por el Servicio de Patrimonio Histórico-Artístico y Archivos de la Diputación Foral de Gipuzkoa. Anexo I.</p>						
Valoración económica				Se calculan unos 2.000-3.000€ de gastos de documentación.		

Dificultades encontradas	
<p>Para acceder a la presa ha sido necesario destrepar desde la antigua N-I por un desnivel de 10 m con abundante vegetación. La toma de datos se ha realizado en estiaje.</p>	
Empresa Autora	Fundación Arkeolan
Fecha: 04/12/2017	Autor: Txomin Ugalde

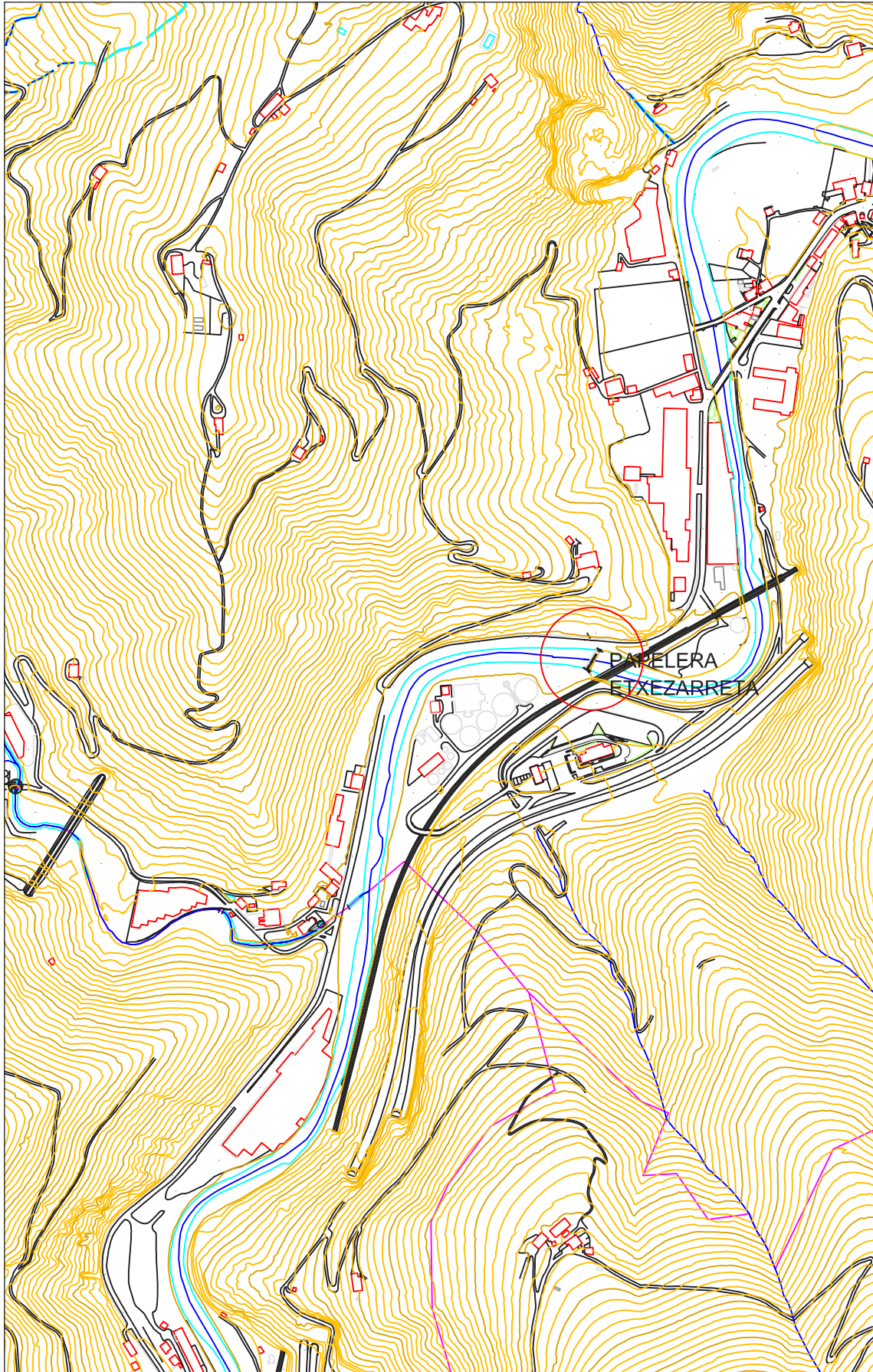

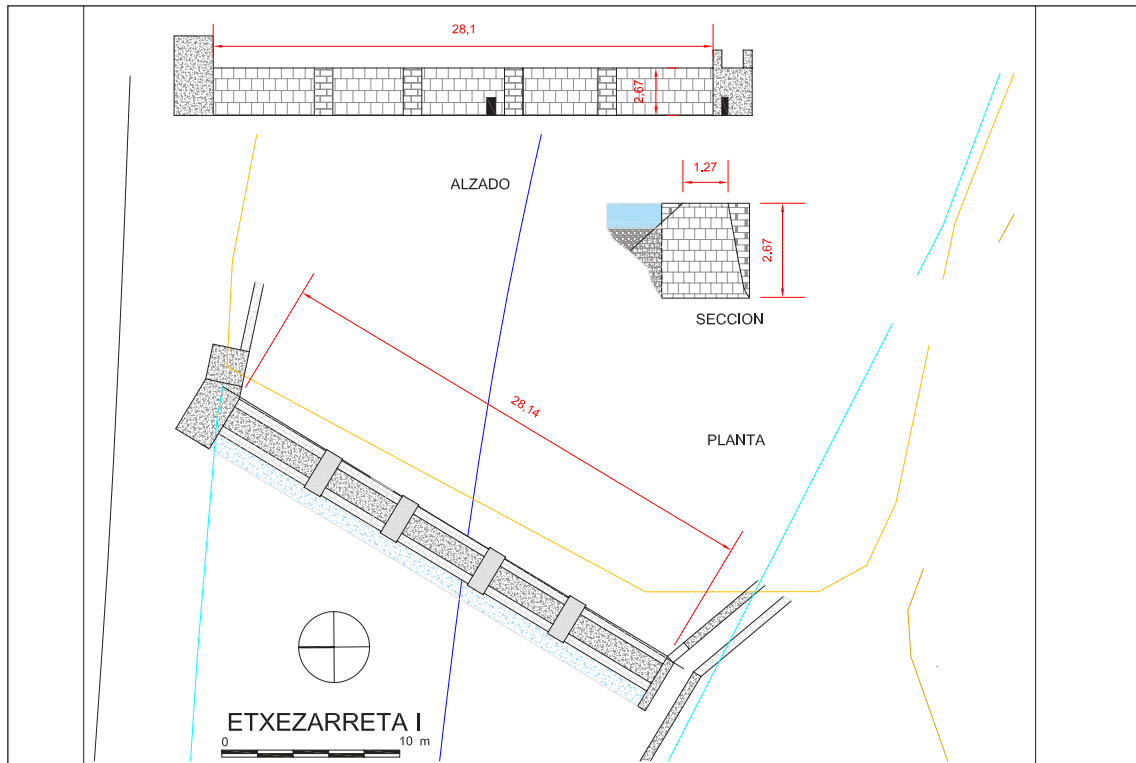

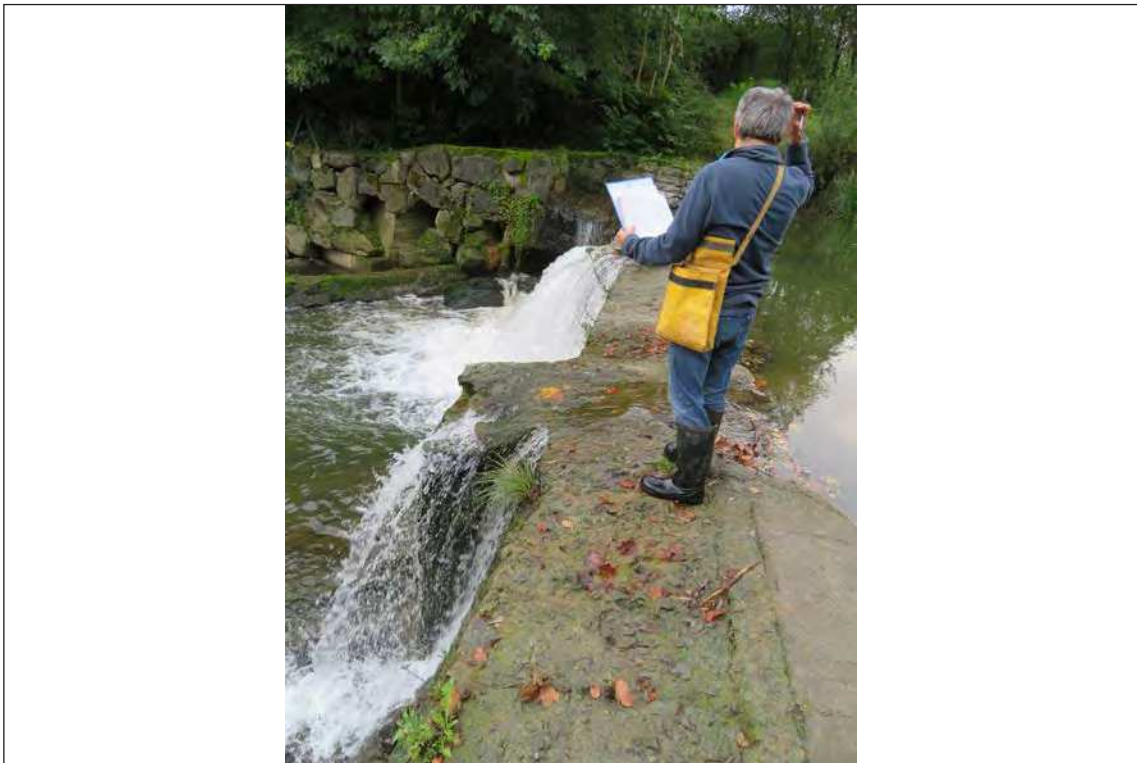





PAPELERA ETXEZARRETA 2			
Código de la presa: AORIZUB000870000			
Nombre de la presa		Papelera Etxezarreta 2	
Otros nombres		No tiene	
Coordenadas ETRS89		X: 568377 Y: 4769717	
Cuenca	Oria	Curso Fluvial	Berostegi
Municipio		Legorreta	
Tipología de la presa		Vertical	
<p>Azud de hormigón, que atraviesa la regata de forma inclinada a la dirección del cauce. Lo que queda es parte de la cimentación de una presa desaparecida.</p>			
Características generales de la presa			
<p>Lo que resta de la presa, forma un azud vertical de 7,33 m de luz, inclinado en la dirección del cauce; la altura es de 0,40 m y tiene 1 m. de grosor en la cumbre. Está construida en hormigón.</p>			
Elemento asociado a la presa			
<p>Ninguno.</p>			
Dimensiones	Tiene 7,33 m de luz, siendo la altura del salto de 0,40m y 1m de grosor en la cumbre		
Estado actual de conservación		Apenas queda parte de la cimentación en hormigón.	
En uso	<input checked="" type="checkbox"/> sí	<input type="checkbox"/> no	<input checked="" type="checkbox"/> x
Cronología	Siglo XX		



Notas históricas

Teniendo en cuenta las características de la construcción en hormigón y su estado de conservación, prácticamente destruida, no se ha considerado de interés realizar una investigación en fuentes históricas.



Catalogación						
Gobierno Vasco		Protección actual		Protección propuesta		
Grado protección		ninguna		ninguna		
Categoría		ninguna				
Diputación Foral de Gipuzkoa						
No está incluida en las bases de datos de Patrimonio Cultural de la Diputación Foral de Gipuzkoa.						
Ayuntamiento Legorreta			NNSS Planeamiento Urbanístico			
No está incluida en el Catálogo de Patrimonio de las NNSS de Planeamiento Municipal.						
Valor patrimonial	Alto		Medio		Bajo	
No tiene valor patrimonial.						
Propuestas de Intervención						
No se propone ninguna medida de intervención						
Medidas complementarias						
No se propone ninguna medida complementaria						
Valoración económica			0			
Dificultades encontradas						
Sin dificultades de acceso.						
Empresa Autora			Fundación Arkeolan			
Fecha: 07/12/2017			Autor: Txomin Ugalde			

